

B oletín Mensual de ESTADÍSTICA del MARM

M

E

Abril 2009

1. **Sumario**
2. **Operaciones estadísticas y páginas Web del MARM**
3. **Indicadores estadísticos – Ministerio de Medio Ambiente y Medio Rural y Marino**
4. **Estadística de Medio Ambiente**
 - 4.1. Atmósfera
 - 4.2. Aguas
 - 4.3. Estado de los bosques
 - 4.4. Productos petrolíferos. Biocarburantes. Gas natural
 - 4.5. Energía eléctrica. Generación de electricidad con energías renovables
 - 4.6. Turismo rural. Denuncias ambientales
 - 4.7. Sistema Integrado de Gestión
5. **Estadísticas de Medio Rural**
 - 5.1. Avances de superficies y producciones de cultivos: Marzo de 2009
 - 5.2. Sacrificio de ganado en matadero. Febrero 2009
 - 5.3. Avicultura: producciones y previsiones ganaderas: Febrero 2009
 - 5.4. Inscripciones de Maquinaria Agrícola: Marzo 2009
 - 5.5. Estadísticas mensuales de industrias lácteas: Febrero 2009
 - 5.6. Coyuntura Agraria: precios sector agrícola. Abril 2009
 - 5.7. Coyuntura agraria: precios sector ganadero. Abril 2009
 - 5.8. Índices de precios percibidos, pagados y salarios: Enero 2009
 - 5.9. Índice de precios al consumo y alimentos: Abril 2009
 - 5.10. RECAN: Orientación Técnico-Económica "Mixto Cultivos Herbáceos". 2007p
6. **Estadísticas de Medio Marino**
 - 6.1. Pesca marítima
 - 6.2. Acuicultura
 - 6.3. Comercio exterior de productos de la pesca
7. **Otras fuentes de información estadística**
 - 7.1. Comunidades Autónomas
 - 7.2. Instituto Nacional de Estadística
 - 7.3. Eurostat
 - 7.4. Fao
 - 7.5. OCDE
8. **Índice temático**



GOBIERNO
DE ESPAÑA

MINISTERIO
DE MEDIO AMBIENTE
Y MEDIO RURAL Y MARINO

SUBSECRETARÍA

SECRETARÍA GENERAL TÉCNICA

Redacción:

Subdirección General de Estadística

Rubén García Nuevo
María José Postigo Rodríguez
María Teresa Rábade Rodríguez
Ricardo Allué Téllez
Carmen Barrero Villar
Miguel Ángel Cordón Marín
Josefa García López
Diego González-Conde Llopis
José María Abad Tausiet
Javier Ulargui Martínez-Zaporta
Isabel Pérez Silva
María Sánchez Jiménez
María Victoria López Almansa
María Teresa Miranda Prieto
Cristina Sánchez de las Matas
Jesús Fernández Fernández
Carmen de Nicolás Latorre
Elena Vicente Pelado
Mónica Morillas Morillas
Rafael Robas Mata

Publicación elaborada por la
Secretaría General Técnica
Subdirección General de Estadística



Edita

MINISTERIO DE MEDIO AMBIENTE Y MEDIO RURAL Y MARINO

SECRETARÍA GENERAL TÉCNICA

Se permite la utilización, copia o reproducción de los datos de este Boletín siempre que se cite expresamente su procedencia.

SUMARIO

El [Real Decreto 432/2008, de 12 de abril](#), establece que el Ministerio de Medio Ambiente y Medio Rural y Marino es el departamento encargado de la propuesta y ejecución de la política del Gobierno en materia de: lucha contra el cambio climático, protección del patrimonio natural, de la biodiversidad y del mar, agua, desarrollo rural, recursos agrícolas, ganaderos y pesqueros, y alimentación. En este mes destacan los siguientes contenidos:

1. **Indicadores estadísticos – Ministerio de Medio Ambiente y Medio Rural y Marino.** Página 5
2. **Atmósfera.** En marzo, el máximo de radiación Global en el CRN, se dio el día 25, con 2.318 10kJ/m². Página 6
3. **Aguas. Precipitaciones:** Marzo tuvo carácter pluviométrico de ligeramente húmedo. **Reservas hidráulicas:** A 28 de abril, era de 33.427 hm³, encontrándose al 61,5% de su capacidad tras haber aumentado 688 hm³ en el mes. Página 7
4. **Estado de los bosques. Índice de vegetación:** Los valores más elevados se presentan en Galicia, Asturias, Cantabria, valle medio del Ebro y áreas montañosas del centro y suroeste peninsular. **Incendios forestales:** la superficie arbolada afectada por los siniestros forestales en el primer trimestre, ha sido inferior a la media de la década, pero superior a la del año anterior. Página 8
5. **Productos petrolíferos. Biocarburantes. Gas natural.** En febrero, el consumo de **productos petrolíferos:** 5.472 miles de t, el de **bioetanol y biodiesel:** 13,4 y 77,7 miles de t respectivamente y el de **gas natural:** 33.247 GWh. Página 9
6. **Energía eléctrica. Generación de electricidad con energías renovables.** En el primer trimestre, la generación neta de energía de energía eléctrica peninsular se redujo un 8%, mientras que la producción de energía eléctrica con fuentes de energías renovables aumentó un 38%. Página 10
7. **Turismo rural. Denuncias ambientales.** En marzo, disminuyeron fuertemente los viajeros que utilizaron los alojamientos de turismo rural y las pernoctaciones, debido al efecto Semana Santa. En marzo, el SEPOA ha realizado 13.209 intervenciones relacionadas con el medio ambiente. Página 11.
8. **Sistema integrado de gestión.** En 2008, se han superado los objetivos exigidos por la Directiva 2004/12/CE para el total de envases valorizados y reciclados. La tasa de reciclado de vidrio de 2008 superó el objetivo de la UE que era del 60% en 2008. Página 12
9. **Avance de cultivos de marzo:** Las estimaciones de producción de **cereal** apuntan hacia una cosecha inferior a la de la campaña pasada. La estimación de la superficie sembrada de **leguminosas grano** es mayor, y para **girasol** aumenta un 5,1%. Página 13
10. **Producción de carne, febrero 2009.** El número de animales sacrificados desciende un 8,5% y la producción un 6,8%. Pág. 16
11. **Avicultura: Producciones y previsiones, febrero 2009.** Las pollitas incorporadas bajan (1,4%) respecto febrero 2008. Las previsiones de ponedoras, producción de huevos, carne de broiler y pavo disminuyen. Página 17
12. **Medios de producción: Inscripciones de Maquinaria Agrícola, marzo 2009.** Las inscripciones de enero a marzo de 2009 reflejan, en conjunto, una cifra bastante inferior a la del mismo periodo del año 2008. Página 20
13. **Estadística mensual de leche (recogida en Industrias Lácteas), febrero 2009.** La recogida de leche de vaca en el mes de febrero aumenta con respecto al mes de enero. Página 21
14. **Coyuntura Agraria: precios sector agrícola, abril 2009.** La evolución de las cotizaciones ha sido favorable en cítricos y frutas de pepita; dentro del sector hortícola, en tomate liso y patata. Página 22
15. **Coyuntura Económica de Sector Ganadero, abril 2009.** Suben los precios de la carne de pollo y de porcino de capa blanca. En cambio, descienden los precios de la carne de cordero y de añejo, y de los huevos. Página 23
16. **Índices de precios percibidos, pagados y salarios, enero 2009.** Con respecto a enero de 2008: Percibidos: -7,19%; Pagados: -5,68%; Salarios: +3,66%. Página 24
17. **Índice de Precios al Consumo y Alimentos, abril 2009.** La tasa de variación interanual del IPC presenta valores negativos (-0,2%). Página 27
18. **Red Contable Agraria: Orientación Técnico-Económica “Mixto Cultivos Herbáceos” 2007p.** Las principales variables económicas: producción bruta: 49.939€, subvenciones: 13.776€, consumos intermedios: 21.558€ y Renta Agraria: 34.492€. Pág 28
19. **Estadística pesquera.** Tres bloques: "Pesca marítima", "Acuicultura" y "Comercio exterior de productos de la pesca". Página 30
20. **Comunidades Autónomas,** se relacionan las operaciones estadísticas de la Comunidad Autónoma de Murcia. Página 32
21. **Instituto Nacional de Estadística (INE). Plan de actuación 2009:** ofrece información detallada de las tareas que van a configurar el programa de trabajo para el año 2009. Página 32
22. **EUROSTAT.** Destaca: **EU cattle, pigs, sheep and goats: monthly slaughter statistics in 2008.** Este documento presenta datos de 2008 sobre las estadísticas mensuales de sacrificio de bovino, porcino, ovino y caprino. Página 33
23. **FAO.** Destaca: **Situación de los Bosques del Mundo 2009.** Esta publicación informa sobre la situación de los bosques y los últimos acontecimientos importantes, y considera el futuro próximo de los bosques y la actividad forestal. Página 33
24. **OCDE.** Destaca: **Managing Water for All: An OECD Perspective on Pricing and Financing.** Los resultados de los trabajos recientes de la OCDE sobre la gestión del agua se resumen en este informe. Página 33

Operaciones estadísticas y página Web del Ministerio de Medio Ambiente, Medio Rural y Marino

Todas las operaciones: acceso directo (<http://www.ine.es/ieo/ieoOrg.jsp?cod=00000000&L=0>)

Página WEB del MARM: (<http://www.marm.es/>)

Estructura de la página Web de información estadística

Medio Ambiente

1. [Informes de Coyuntura](#)
2. [Banco público de indicadores ambientales](#) : Agua, Aire, Energía, Hogares, Industria, Medio Urbano, Pesca, Residuos, Riesgos naturales y tecnológicos, Suelo y Transporte.
3. [Perfil Ambiental de España](#)
4. [Aguas y Costas](#)
5. [Biodiversidad](#)
 - i. [Balance Nacional de la Madera](#)
 - ii. [Biodiversidad Marina. Espacios Costeros y marinos protegidos](#)
 - iii. [Biodiversidad Marina. Inventarios, catálogos y bases de datos](#)
 - iv. [Caracterización de la Superficie Forestal en la Red Natura 2000 y ENP](#)
 - v. [Estadística Anual de Caza](#)
 - vi. [Estadística Anual de Cortas de Madera](#)
 - vii. [Estadística Anual de otros aprovechamientos forestales](#)
 - viii. [Estadística Anual de Pesca Fluvial](#)
 - ix. [Estadística de producción y comercialización de material forestal de reproducción](#)
 - x. [Gestión Forestal Sostenible](#)
 - xi. [Incendios Forestales](#)
 - xii. [Inventario Forestal Nacional](#)
 - xiii. [Inventario Nacional de Erosión de Suelos](#)
 - xiv. [Inventario Nacional de Estado de Salud de los Bosques](#)
 - xv. [Inventario Nacional de Sumideros de Carbono](#)
 - xvi. [Inventario Nacional de zonas húmedas](#)
 - xvii. [Red Natura 2000 en España](#)
6. [Residuos y suelos contaminados](#)

Medio Rural y Marino Novedades de Estadística

[Estadísticas pesqueras](#)

[Renta Agraria](#)

[Red Contable \(RECAN\)](#)

[Precios Medios](#)

[Encuesta de Precios de la Tierra](#)

[Cánones de Arrendamientos Rústicos](#)

[Precios percibidos, pagados y salarios agrarios](#)

[Avances de superficies y producciones de cultivos](#)

[Estadística Láctea](#)

[Encuesta sobre superficies y rendimientos de cultivos \(ESYRCE\)](#)

[Encuesta sobre plantaciones de árboles frutales](#)

[Encuestas ganaderas](#)

[Encuesta nacional de cunicultura](#)

[Encuesta de sacrificio de ganado](#)

[Precios Origen-Destino en Alimentación](#)

[Medios de producción](#)

[Publicaciones](#)

[Anuario de Estadística Agroalimentaria](#)

INDICADORES ESTADÍSTICOS - MINISTERIO DE MEDIO AMBIENTE, MEDIO RURAL Y MARINO

PIB	IV Trim. 2008	Variación (%)	
		IVT.08/IIIT.08	IVT.08/IVT.07
P.I.B. U.E. 27 (2ª estimación)	3.070.737	-1,6	-1,4
P.I.B. Nacional	281.268	-1,0	-0,7
P.I.B. Nacional (Ramas agraria y pesquera)	7.157	-	-2,7
<i>ud: millones de euros, términos corrientes</i>			
<i>Fuente: EUROSTAT - INE - Contabilidad Nacional Trimestral de España</i>			

POBLACIÓN Y EMPLEO	I Trim. 2009			Variación (%)
	Total	Varones	Mujeres	IT.09/IVT.08
Población nacional (1 de enero de 2008, anual)	46.157,8	-	-	-
Población activa nacional	23.101,5	13.026,7	10.074,8	0,2
Población activa según Rama de actividad (CNAE-2009)				
A. Agricultura, ganadería, silvicultura y pesca:	1.008,3	702,8	305,5	5,8
Agricultura, ganadería, caza y servicios relacionados	918,6	626,0	292,5	5,6
Silvicultura y explotación forestal	41,9	37,1	4,8	14,5
Pesca y acuicultura	47,9	39,7	8,1	3,9
C. Industria manufacturera:	2.991,3	2.224,3	767,0	-2,3
Industria de la alimentación	472,3	274,0	198,4	0,0
Fabricación de bebidas	52,4	38,3	14,0	-5,8
Industria del tabaco	5,8	2,9	2,9	-13,4
E. Suministro de agua, activ. de saneamiento, gestión de residuos y descontaminación	143,9	123,0	20,9	4,9
Captación, depuración y distribución de agua	45,2	37,1	8,1	6,4
Recogida y tratamiento de aguas residuales	7,7	6,7	1,0	5,5
Recogida, tratamiento y eliminación de residuos; valorización	82,9	72,6	10,4	4,8
Actividades de descontaminación y otros servicios de gestión de residuos	8,1	6,7	1,4	-3,6
<i>ud: miles de personas</i>				
<i>Fuente: INE</i>				

IPC NACIONAL ABRIL-09	Var. Mensual	Var. Acumulada	Var. Interanual
General	1,0%	-0,1%	-0,2%
Alimentos y bebidas	-0,3%	-1,4%	-0,1%
<i>Fuente: INE</i>			

ÍNDICE GENERAL DE PRECIOS DE LOS AGRICULTORES 2009 (Base año 2005=100)	Enero	Ind. Mensual	Var. Año anterior	Aportación increm. ind. gral.
Índice de precios percibidos		101,30	-7,19	-7,19
De productos vegetales		95,72	-11,73	-6,63
De productos animales		107,98	-1,31	-0,56
Índice de precios pagados		118,42	-5,68	-5,68
De fertilizantes		187,62	34,27	3,07
De alimentos para el ganado		113,10	-16,16	-8,02
De carburantes		97,13	-22,85	-1,62
<i>Fuente: S G de Estadística MARM</i>				

RENTA AGRARIA (2ª estimación enero 2008)	2008	Variación (%) 08/07
Producción Rama Agraria *	41.743	2,5
Consumos intermedios *	19.943	13,4
Renta Rama Agraria *	23.282	-4,7
Renta Agraria por UTA (<i>ud: euros corrientes</i>)	24.619	0,6
Renta Agraria por UTA (<i>ud: euros constantes</i>)	12.119	-2,5
Renta Agraria por UTA en la UE-27 (<i>variación en términos constantes</i>)	-	-3,5
<i>* ud: millones de euros, términos corrientes</i>		
<i>Fuente: S G de Estadística MARM</i>		

RECAN: Orientación Técnico-Económica "Mixto Cultivos Herbáceos". Resultados medios nacionales por explotación (año 2007 provisionales)	2007p	Variación (%) 07/media 03-07
Sau (ha)	40,6	-7,0
Unidades Ganaderas (UG)	2,0	-34,2
Producción Bruta *	49.939	3,4
Consumos intermedios *	21.558	-3,2
VAN coste factores (Renta agraria) *	34.492	14,0
<i>* ud: euros/explotación</i>		
<i>Fuente: S G de Estadística MARM</i>		

INCENDIOS FORESTALES (enero-abril 2009)	Actual	Año anterior	Media 10 años
Nº incendios forestales (>1ha)	3.017	2.960	2.625
Superficie forestal afectada (ha)	26.738	29.403	25.417
Nº grandes incendios (>500ha)	1	1	2
<i>Fuente: MARM</i>			

RESERVA HIDRÁULICA (28 abril 2009)	Actual	Año anterior	Media 10 años
Embalses consuntivos (% sobre capacidad)	58,2%	46,3%	60,5%
Embalses hidroeléctricos (% sobre capacidad)	68,5%	66,3%	73,9%
Total Reserva peninsular (% sobre capacidad)	61,5%	52,7%	64,9%
<i>Fuente: MARM</i>			

CLIMATOLOGÍA (abril 2009)	Mes	Acumulado	12 meses
Precipitación media peninsular (litros/m ²)	56,3	242,8	804,8
Fenómenos meteorológicos adversos (nº avisos)	11	755	1.798
<i>Fuente: MARM</i>			

ENERGÍA (abril 2009)	Mes	Acumulado	12 meses
Generación energía hidráulica (GWh)	1.928	9.761	27.691
Generación energía eólica (GWh)	2.803	12.261	34.759
Generación de electricidad con energías renovables (GWh)	6.530	19.988	67.382
<i>Fuente: REE</i>			

CONSUMO DE BIOCMBUSTIBLES (febrero 2009)	Mes	Acumulado	12 meses
Bioetanol (miles de toneladas)	13,4	23,2	141,7
Biodiesel (miles de toneladas)	77,7	135,4	637,9
<i>Fuente: CORES. MITC</i>			

DENUNCIAS (marzo 2009)	Mes	Acumulado	12 meses
Intervenciones SEPRONA (número)	13.209	33.598	132.801
Intervenciones en Parques Nacionales SEPRONA (número)	74	152	756
<i>Fuente: SEPRONA</i>			

PRECIO TONELADA CO ₂ (abril 2009)	Promedio	Máximo	Mínimo
Derechos de emisión de CO ₂ (€/t)	12,77	13,52	11,50
Créditos de carbono (€/t)	11,11	11,80	10,50
<i>Fuente: SENDECO2</i>			

Atmósfera

Precio de la tonelada de CO2

Según SENDECO2, durante el mes de abril, el precio de los derechos de emisión de dióxido de carbono (EUAs) osciló entre un máximo de 13,5 €/t y un mínimo de 11,5 €/t y el precio de los créditos de carbono (CERs) osciló entre un máximo de 11,8 €/t y un mínimo de 10,5 €/t.

PRECIOS EUAs Y CERs 1er CUATRIMESTRE 2009

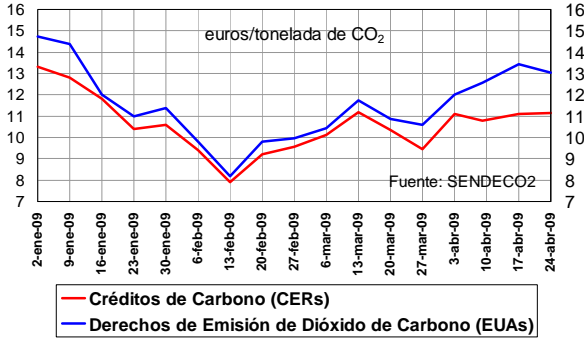

Los promedios de abril se incrementaron un 15% los de EUAs y un 6% los de CERs, respecto a febrero, situándose en 12,8 €/t para los EUAs y 11,1 €/t para los CERs. Aún así, fueron inferiores a los de enero y casi la mitad de los de abril del año anterior.

PRECIOS EUAs Y CERs AÑO 2009 (promedios mensuales)

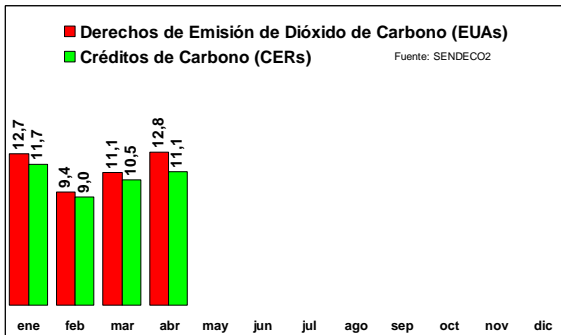

Contaminación atmosférica de fondo en áreas rurales

Los resultados obtenidos en la red EMEP/VAG/CAMP española, en febrero de 2009 ($\mu\text{g}/\text{m}^3$), son los siguientes.

Feb-2009	SO ₂	NO ₂	NO _x	O ₃	sup.	acu
S Pablo de los Montes	0,33	2,69	2,87	77	0	0
Noia	0,62	3,51	3,83	77	0	0
Mahón	0,40	4,96	5,29	71	0	0
Viznar	0,52	9,18	10,78	75	0	0
Niembro	2,18	6,23	6,68	69	0	0
Campisábalos	0,45	1,15	1,28	68	0	1
Cabo de Creus	0,53	5,60	5,97	69	0	0
Barcarrota	0,34	2,00	2,09	59	0	0
Zarra	0,31	2,46	2,57	74	0	0
Peñausende	0,66	5,33	5,54	69	0	0
Els Torms	0,50	2,26	2,34	68	0	0
O Saviñao	0,69	3,66	3,85	55	0	0
Doñana	0,41	7,13	7,61	60	0	0

Durante el mes de febrero no se han superado ni los umbrales ni los valores límite de dióxido de azufre y de los

óxidos de nitrógeno, establecidos por la UE, en ninguna de las estaciones de la red. Por lo que se refiere al ozono, en febrero sólo se han superado un día los valores umbrales de ozono, establecidos por la UE, en las estaciones de la red (valor objetivo para la protección de la salud humana $120 \mu\text{g}/\text{m}^3$ media móvil en 8 horas).

Radiación solar y ultravioleta

En marzo, el máximo de radiación Global, medida en el CRN, se dio el día 25, con $2.318 \text{ kJ}/\text{m}^2$ ($6,44 \text{ kWh}/\text{m}^2$), un 78 % de la radiación extraterrestre (radiación que llega fuera de la atmósfera terrestre procedente del sol) y el mínimo fue el día 3 con tan sólo $445 \text{ kJ}/\text{m}^2$ ($1,24 \text{ kWh}/\text{m}^2$), sólo un 18% de la radiación extraterrestre.

DÍA	GLOBAL 10 kJ/m ²	DIRECTA 10 kJ/m ²	DIFUSA 10 kJ/m ²
TOTAL	54.093	73.041	14.298
MEDIA	1.745	2.356	461
MÁXIMO	2.318	3.726	1.111
MÍNIMO	445	1	195
DÍA	UVB J/m ²	SOL horas	GL/EXT %
TOTAL	68.487	1217	---
MEDIA	2.209	39,3	63%
MÁXIMO	3.062	62,1	78%
MÍNIMO	613	0,0	18%

La evolución mensual de la irradiación solar global media frente a los valores máximos, medios y mínimos de la serie de Madrid (CRN / 1975-2008), muestra un valor medio en el mes de marzo, un 11% por encima del valor normal del mes. Así mismo la radiación directa fue un 31% superior a la normal para el mes de marzo.

Capa de ozono

En el siguiente cuadro y gráfico se puede observar la evolución del espesor medio mensual de la capa de Ozono, medido en la estación del Centro Radiométrico Nacional, respecto a la media histórica, con los valores medios, máximos y mínimos registrados en marzo.

MEDIA DIARIA MENSUAL DE OZONO
PERIODO DISPONIBLE
ESTACION : MADRID (AEMET-CRN- Ciudad universitaria)
UNIDADES: U. Dobson

	Ene.	Feb.	Mar.	Abr.	May.	Jun.	Jul.	Ago.	Sep.	Oct.	Nov.	Dic.
Año 2009	332	354	340									
MEDIA 93-08	311	326	334	353	345	325	315	307	301	286	291	300
MAXIMA 93-08	350	358	364	391	372	335	327	319	313	295	310	319
MINIMA 93-08	270	296	315	325	321	314	303	294	293	273	267	279

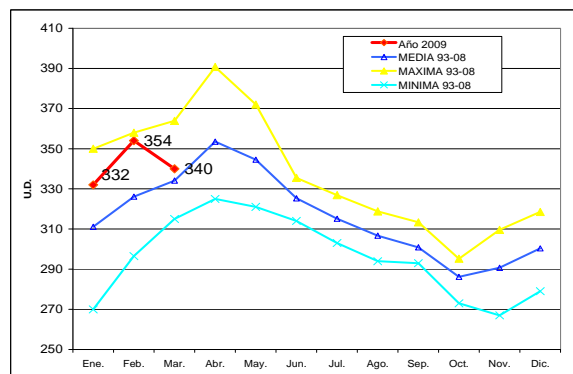

FUENTE: AEMET. SENDECO.

Aguas

Precipitaciones

Marzo tuvo carácter pluviométrico de ligeramente húmedo para el área peninsular y ambos archipiélagos.

El carácter húmedo de las cuencas mediterráneas, con precipitación total media de 43,7 l/m², contribuyó esencialmente en el carácter del total peninsular. El conjunto de las cuencas atlánticas, con 39,4 l/m² de media, no pasó del carácter normal a pesar de las aportaciones recibidas en el Guadiana y Guadalquivir, sobre todo en sus cuencas media y alta.

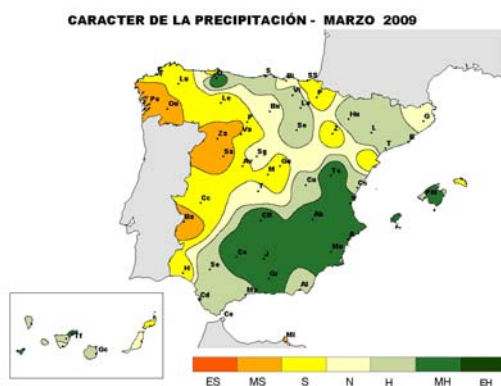

CUENCAS	P m	P. e	%P	PA	%PA
NORTE Y NW	131.9	115.8	88	899.3	89
DUERO	53.0	19.1	36	334.0	77
TAJO	59.0	16.2	27	400.6	85
GUADIANA	51.7	32.5	63	345.8	83
GUADALQUIVIR	60.9	73.7	121	459.7	101
SUR MEDITERR.	58.1	58.0	100	484.7	115
SURESTE-LEVANTE	39.7	108.8	274	416.2	141
EBRO	48.4	52.0	107	446.3	123
PIRINEO ORIENTAL	36.8	42.1	114	358.5	89
VERT. ATLANTICA	69.1	48.9	71	471.4	96
VERT..MEDITERRÁNEA	45.4	71.1	157	434.0	121
MEDIA PENINSULAR	60.3	57.0	95	456.8	104

Pm=Precipitación media de los 10 últimos años.

Pe=Precipitación media estimada del mes.

% P=% respecto a media de precipitaciones de los 10 últimos años.

PA=Precipitación estimada acumulada desde 1º de septiembre.

% PA=% respecto a media precipitaciones acumuladas 10 años.

Reservas hidráulicas

A 28 de abril, la **reserva hidráulica peninsular** era de 33.427 hm³, encontrándose al 61,5% de su capacidad tras haber aumentado 688 hm³ en el mes.

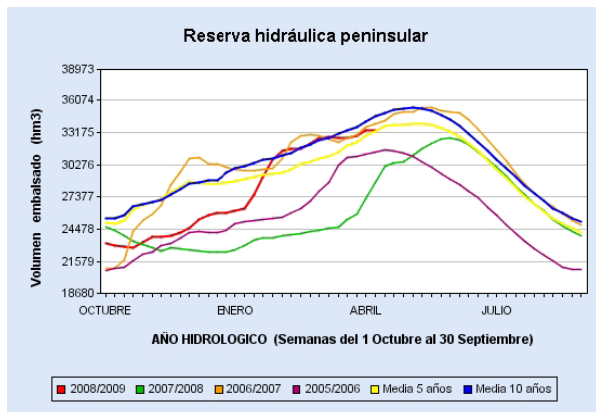

RESERVAS EMBALSES				
Situación a:	Actual		Año anterior	Media 10 años
	(hm ³)	(%)		
28 de abril de 2009				
USO CONSUNTIVO	21.511	58,2	46,3	60,5
USO HIDROELÉCTRICO	11.916	68,5	66,3	73,9
TOTAL PENINSULAR	33.427	61,5	52,7	64,9

A 28 de abril, la reserva de los embalses de **uso consuntivo**, destinados a riego y abastecimiento de agua potable, era de 21.511hm³, el 58,2% de su capacidad, tras un aumento mensual de 493 hm³.

En dicha fecha, la reserva de los embalses destinados a **generación hidroeléctrica** era de 11.916 hm³, encontrándose al 68,5% de su capacidad tras haber aumentado 195 hm³ en el mes.

Aguas subterráneas

Durante el mes de marzo de 2009 y respecto del mes pasado, los niveles medios han descendido en todas las demarcaciones excepto en el Duero que sube unos 0,3m. Los descensos medios están comprendidos entre 0,1m en el Ebro y 0,7m en el Norte.

Las diferencias entre marzo de 2009 y marzo de 2008 son positivas en todas las demarcaciones, excepto en el Norte que marca una diferencia de -0,6m. Las restantes muestran una situación del nivel medio comprendida entre los +1m del Segura y +1,6m en el Duero.

El índice de llenado de los acuíferos en marzo (situación porcentual respecto de la situación de máximo embalse subterráneo conocido), está próximo o por encima del 50% en la mayoría de las demarcaciones, quedando algo por debajo el Duero y Ebro y muy por encima Baleares (95%).

La diferencia de llenado porcentual entre los dos meses de marzo es positiva en 2009, en casi todas las demarcaciones, negativa en el Norte e igual en el Segura. Las diferencias positivas varían entre el +4% (Júcar) y el +26% (Baleares).

La evolución de los 13 últimos meses muestra una tendencia ascendente del almacenamiento en la mayoría de las demarcaciones, más acusada en Baleares. En el Norte y Segura la pendiente es prácticamente cero.

Diferencia Llenado Masas (MARZO 2009-2008)

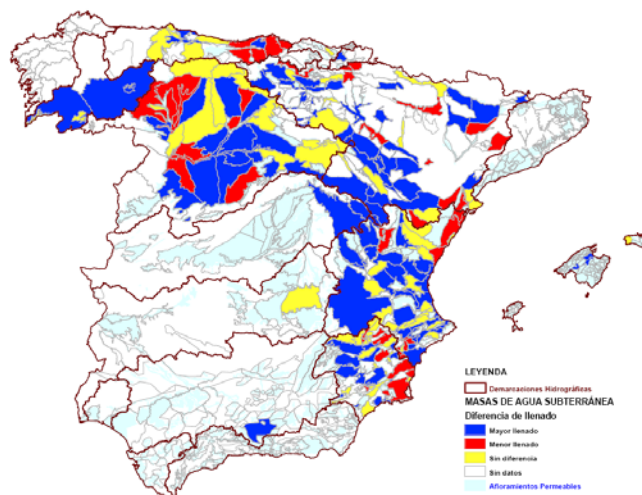

FUENTE: D. G. del Agua. AEMET.

Estado de los bosques

Índice de vegetación

En la primera imagen, correspondiente a la última decena del mes de marzo, se aprecia que los valores más elevados de los índices de vegetación se presentan en Galicia, norte de Asturias y Cantabria, zonas cultivadas del valle medio del Ebro y áreas montañosas del centro y del suroeste peninsular.

Por el contrario, los índices de vegetación más bajos se aprecian en áreas de ambas Castillas, sur de Aragón y zonas del cuadrante sureste peninsular.

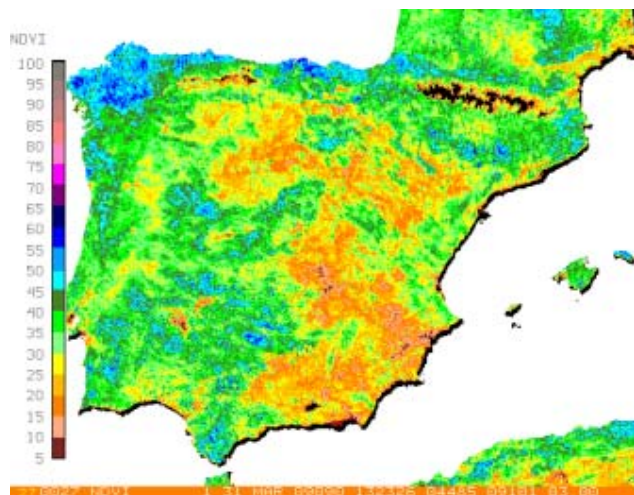

La segunda imagen representa las diferencias entre los valores de los índices correspondientes a las últimas decenas de los meses de febrero y marzo.

Se puede apreciar que a lo largo del mes de marzo ha continuado el incremento de los índices de actividad fotosintética en la mayor parte de las zonas de las mitades norte y este de la península, como consecuencia del avance de la primavera. Este incremento es más notable en áreas de los valles del Ebro y el Duero y en el centro peninsular.

Por el contrario, en el suroeste peninsular los índices se han mantenido en general estables a lo largo de marzo o incluso han iniciado ya un ligero descenso en algunas zonas, sobre todo del centro de Extremadura.

Las zonas sin datos corresponden a nieve o a presencia de nubosidad en los períodos considerados en cada imagen.



Incendios forestales

Por lo que respecta a las temperaturas, en marzo dominó el carácter cálido y muy cálido en la mayoría de las regiones que, junto con el carácter seco y muy seco del cuadrante NW peninsular, ha resultado que en dicha zona el riesgo de incendios aumente al no producirse precipitaciones en un largo periodo durante este mes. En la vertiente mediterránea el carácter de las precipitaciones fue húmedo, e incluso muy húmedo, por lo que el riesgo fue prácticamente nulo en esas áreas.

Dada la escasez de las precipitaciones en algunas zonas, la Dirección General de Medio Natural y Política Forestal ha incrementado notablemente sus intervenciones de apoyo a los servicios de extinción autonómicos con un total de 247, la mayoría en las provincias del Noroeste, especialmente en Ourense, León, Cantabria y Asturias, y también en las provincias de Cáceres y Salamanca. El total de horas voladas en este mes por todos los medios del MARM fue de 554 horas.

INCENDIOS FORESTALES 1º TRIMESTRE			
AÑO	2008	media 1999-2008	2009
Nº CONATOS (<1 ha)	2.461	2.354	2.454
Nº INCENDIOS (>=1 ha)	2.448	2.098	2.580
TOTAL SINIESTROS	4.909	4.452	5.034
VEGETACIÓN LEÑOSA			
Superficie Arbolada (ha)	2.430	3.654	3.514
Superficie Matorral y Monte Abierto (ha)	20.681	16.060	18.524
VEGETACIÓN HERBÁCEA			
Superficie Pastos y Dehesas (ha)	3.338	1.971	1.675
TOTAL SUPERFICIE FORESTAL (ha)	26.449	21.685	23.713
% SUP. FORESTAL AFECTADA	0,102%	0,084%	0,092%
Nº GRANDES INCENDIOS (>500 ha)	1	2	1

De los 5.034 siniestros producidos entre enero y marzo de 2009, el 51% han sido incendios propiamente dichos, mientras que el restante 49% ha correspondido a conatos de incendio. La cifra de incendios mayores de una hectárea del primer trimestre de 2009 ha superado ligeramente a la del año 2008 y también a la media de los últimos diez años.

Por otra parte, la superficie arbolada afectada por los siniestros forestales en los tres primeros meses del año 2009 (3.514 hectáreas), ha sido inferior a la media de la década, pero superior a la cifra del año anterior.

Por el contrario, el número de hectáreas totales afectadas por incendios forestales (23.713 hectáreas) ha superado a las del último decenio y ha disminuido respecto a 2008.

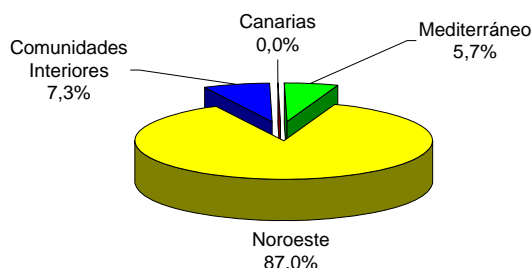

Superficie forestal afectada: 23.713 hectáreas

FUENTE: D. G. de Medio Natural y Política Forestal. AEMET.

Productos petrolíferos. Biocarburantes. Gas natural

Productos petrolíferos

En **febrero** de 2009 el consumo de productos petrolíferos fue de 5.472 miles de toneladas (-8,2% respecto a febrero 2008), con decrementos en todos los grupos.

En el acumulado del año, el descenso fue del 7,0%, destacando la reducción del 17% en querosenos.

En los últimos doce meses, el consumo total de productos petrolíferos fue de 71.619 miles de toneladas (-4,8%), también con descensos en todos los grupos.

CONSUMO PRODUCTOS PETROLÍFEROS					
FEBRERO 2009	mes		acumulado		año móvil
	t	%	t	%	t
G.L.P.'s	217	-3,6%	467	-0,4%	1.978
GASOLINAS	445	-8,8%	908	-7,6%	6.221
GASÓLEOS	2.799	-10,6%	5.777	-9,0%	34.758
QUEROSENOS	368	-11,6%	703	-17,2%	5.485
FUELÓLEOS	886	-2,1%	1.897	2,7%	11.687
OTROS PRODUCTOS	758	-5,2%	1.702	-6,5%	11.491
TOTAL PRODUCTOS	5.472	-8,2%	11.454	-7,0%	71.619

El consumo de gasóleo agrícola y de pesca se redujo un 4,5% en febrero y un 3,9% en los últimos doce meses.

DISTRIBUCIÓN DEL CONSUMO DE PRODUCTOS PETROLÍFEROS ACUMULADO AÑO MÓVIL

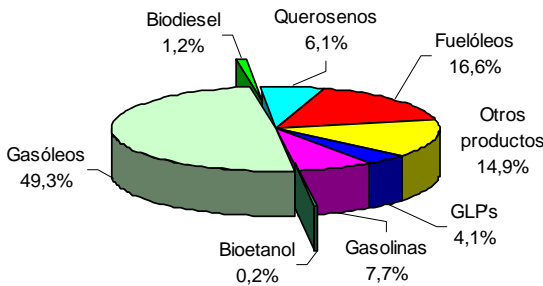

En el gráfico se observa que los gasóleos representan la mitad del consumo.

Biocombustibles

El consumo de combustibles de automoción en febrero de 2009 fue de 2.276 miles de toneladas, lo que representa un descenso del 12,7% respecto al mismo mes del año anterior (un -6,5% en el año móvil).

CONSUMO DE COMBUSTIBLES DE AUTOMOCIÓN enero-febrero 2009

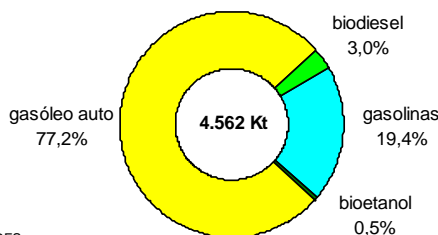

Fuente: CORES

El consumo de bioetanol en febrero representó el 3,0% del consumo de las gasolinás de automoción, con lo que el consumo de bioetanol alcanzó la cifra de 13,4 miles de toneladas.

Por su parte, en febrero el consumo de biodiesel fue el 3,4% del consumo de los gasóleos de automoción, cifrándose en 77,7 miles de toneladas, incluyendo también el biodiesel mezcla.

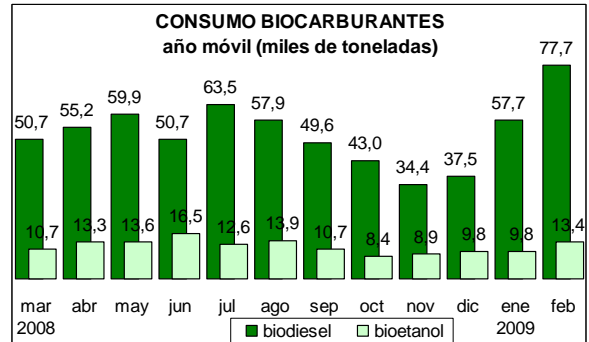

Gas natural

En **febrero** de 2009 el consumo de gas natural se redujo un 22,4%, con lo que los descensos encadenan cuatro meses consecutivos.

En dicho mes se consumieron 33.247 GWh de gas natural, correspondiendo 23.649 GWh al consumo del mercado convencional (-9,7%) y 9.599 GWh al mercado de generación eléctrica (-42,3%).

CONSUMO GAS NATURAL (FEBRERO 2009)			
	AÑO 2009		
Gas natural	Mensual	Acumulado	12 meses
GWh	33.247	73.103	435.343
% variación	-22,4%	-17,4%	3,4%

En el acumulado del año, el decremento del consumo de gas natural se ha situado en el -17,4%.

Durante los últimos doce meses, el consumo de gas natural fue de 435.343 GWh, lo que todavía representa un incremento del 3,4% sobre los doce meses anteriores.

En el gráfico siguiente, se presentan los consumos de gas natural, mensuales y del año móvil, durante los últimos doce meses.

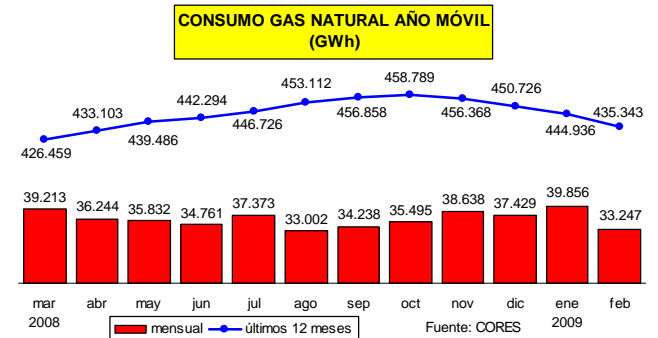

Se observa el descenso experimentado por el consumo del año móvil en los cuatro últimos meses.

FUENTE: CORES

Energía eléctrica. Generación de electricidad con energías renovables

Energía eléctrica

En **marzo**, la generación neta de energía eléctrica peninsular se redujo un 12,3% respecto al mismo mes del año anterior. La generación del régimen ordinario disminuyó un 14,4% y la generación del régimen especial un 7,8%. La generación de electricidad con energía hidráulica creció un 130,2% y la generación con energía eólica se redujo un 28,3%.

GENERACIÓN NETA DE ELECTRICIDAD 1 ^{er} trimestre 2009 (GWh)		
Hidráulica	7.828	124%
Nuclear	14.226	-14%
Térmica Carbón	11.245	-20%
Térmica Fuel y Gas	515	34%
Térmica Ciclo Combinado	15.819	-32%
Régimen ordinario	49.633	-14%
Consumos de generación	-1.866	-16%
Eólica	9.355	8%
Resto régimen especial	10.632	10%
Régimen especial	19.987	9%
GENERACIÓN NETA	67.754	-8%

Fuente: Red Eléctrica de España

En el primer trimestre de 2009, la generación de energía eléctrica peninsular se ha reducido un 8%. Prácticamente solo aumentó la generación de electricidad con energías renovables (124% la hidráulica y 8% la eólica).

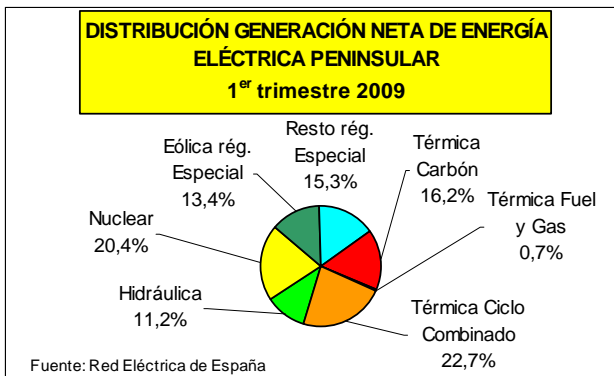

Fuente: Red Eléctrica de España

La generación neta de energía eléctrica peninsular generada en los últimos doce meses fue de 275.262 GWh (-0,7%). En el gráfico siguiente, se observa la caída desde agosto de 2008.

EVOLUCIÓN GENERACIÓN ENERGÍA ELÉCTRICA PENINSULAR (miles de GWh)

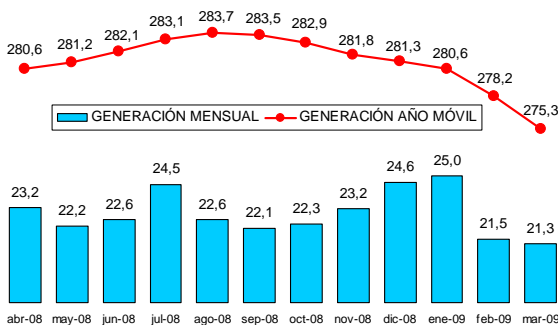

FUENTE: REE

Energías Renovables

En **marzo**, la producción de energía eléctrica peninsular generada con fuentes de energías renovables fue de 6.530 GWh, un 9,8% más que la generada en el mismo mes del año anterior, consecuencia del gran incremento observado en la producción con energía hidráulica (+131%) y a pesar del decremento de la eólica (-25%).

En dicho mes, la procedente de centrales hidráulicas del régimen ordinario, fue 2.485 GWh, la hidráulica del régimen especial fue 554 GWh, la eólica del régimen especial fue 2.995 GWh y la de otras energías renovables del régimen especial fue 496 GWh.

PRODUCCIÓN ENERGÍA ELÉCTRICA PENINSULAR CON FUENTES DE ENERGÍAS RENOVABLES
1^{er} trimestre 2009 (GWh)

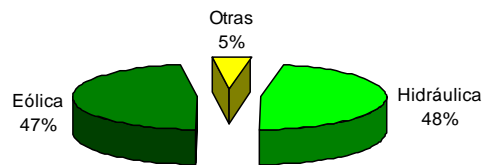

En el acumulado del año (enero, febrero y marzo), el incremento de la producción de energía eléctrica peninsular generada con fuentes de energías renovables ha sido del 38%.

PRODUCCIÓN MENSUAL ENERGÍA ELÉCTRICA PENINSULAR CON FUENTES DE ENERGÍAS RENOVABLES
últimos doce meses (GWh)

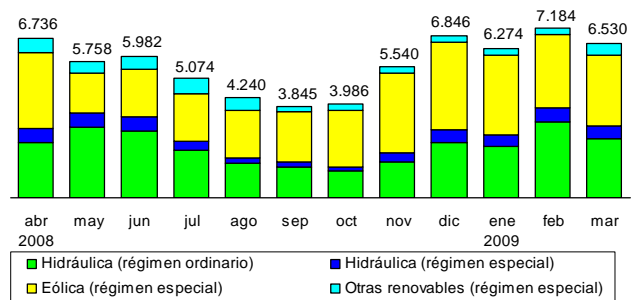

En los últimos doce meses, (régimen ordinario y régimen especial), incluida la hidráulica, alcanzó los 67.995 GWh, con un aumento del 18,3% sobre los doce meses anteriores.

DEMANDA ANUAL DE ENERGÍA ELÉCTRICA PENINSULAR CON FUENTES DE ENERGÍAS RENOVABLES
año móvil (GWh)

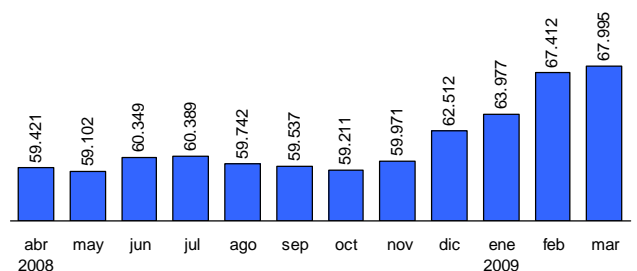

FUENTE: REE

Turismo rural. Denuncias ambientales

Turismo rural

En marzo de 2009, disminuyeron fuertemente los viajeros que utilizaron los alojamientos de turismo rural y las pernoctaciones, fundamentalmente debido al efecto Semana Santa que este año fue en abril y el anterior en marzo. Sin embargo, en marzo se batió el record histórico de número de alojamientos y plazas. La estancia media del mes ha sido de 2,4 noches por viajero.

En dicho mes, el personal ocupado en dicha actividad ascendió a 20.401 personas, que supone casi el 97% del máximo empleo histórico que se obtuvo en agosto de 2008 (21.057 personas).

TURISMO RURAL (MARZO 2009)

CONCEPTO	VALORES			TASA DE VARIACIÓN			
	Número	Mes	Acumulado	12 meses	Mes	Acumulado	12 meses
Viajeros	187.903	187.903	427.314	2.555.169	-22,0%	-14,4%	-6,1%
Pernoctaciones	450.167	450.167	1.055.046	7.528.663	-40,1%	-23,1%	-9,4%
Promedio		Mes	Acumulado	12 meses	Mes	Acumulado	12 meses
Alojamientos	13.592	13.204	13.204	13.092	8,3%	9,6%	10,8%
Plazas	122.439	117.298	117.298	117.601	8,4%	10,5%	11,1%
Empleo	20.401	19.626	19.626	19.986	3,6%	3,3%	2,9%

Fuente: INE

Durante los últimos doce meses, se mantienen con incrementos el empleo y los alojamientos y plazas, mientras que descendieron viajeros y pernoctaciones.

El siguiente gráfico presenta la evolución del número de viajeros y pernoctaciones de los alojamientos de turismo rural, en el mes de marzo, desde que el INE mide esta actividad. Se observa un crecimiento continuo hasta el año 2008 y una fuerte caída en el año 2009.

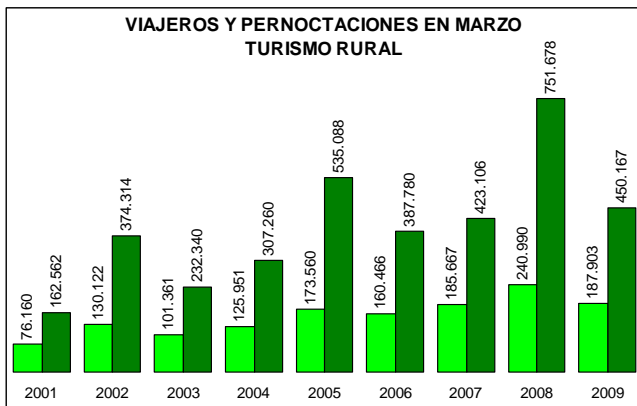

FUENTE: INE.

La estancia media en los alojamientos de turismo rural de los últimos doce meses ha sido de 3,0 pernoctaciones por cada viajero. El máximo se produjo en el periodo estival, destacando agosto de 2007 con 4,5 y julio de 2007 con 3,6 noches por viajero, respectivamente, mientras que en marzo de 2008 fue de 3,1 pernoctaciones por viajero.

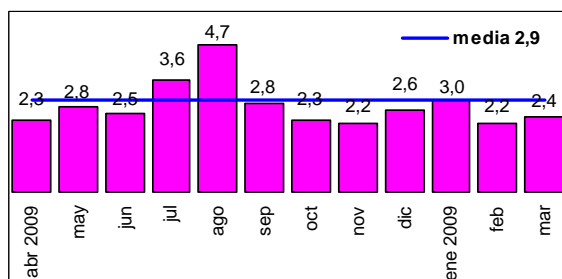

FUENTE: INE

SEPRONA

En marzo de 2009, el Servicio de Protección de la Naturaleza (SEPRONA), ha realizado 13.209 intervenciones relacionadas con el medio ambiente, un 6,3% más que en el mismo mes del año anterior. De ellas, han quedado esclarecidas el 98,6%. En dicho mes, se ha detenido por ello a 43 personas y se ha imputado a 139 personas.

INTERVENCIONES marzo 2009	Totales	Detenidos	Imputados
Total General	13.209	43	139
Parques Nacionales	74	0	0

Fuente: Dirección General de la Policía y de la Guardia Civil.

En el acumulado del año 2009, las denuncias se han reducido un 7,6% hasta situarse en 33.598 intervenciones.

INTERVENCIONES enero-marzo 2009	Totales	Detenidos	Imputados
Total General	33.598	88	343
Parques Nacionales	152	0	7

Fuente: Dirección General de la Policía y de la Guardia Civil.

En los últimos doce meses, las intervenciones realizadas por el SEPRONA han sido 132.807 un 8,6% menos que durante los doce meses anteriores.

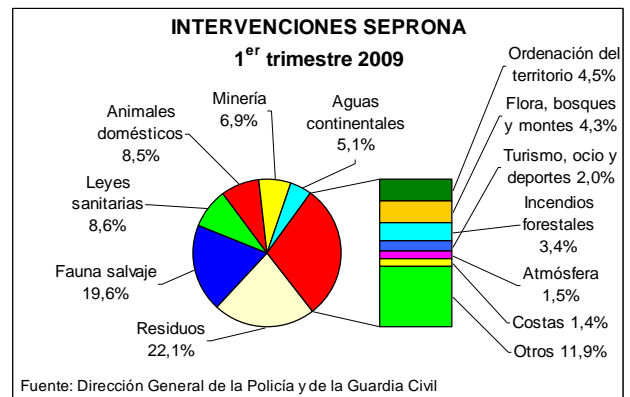

Fuente: Dirección General de la Policía y de la Guardia Civil

Durante el mes de marzo de 2009, el SEPRONA ha realizado 74 intervenciones en los Parques Nacionales (30% de ellas relacionadas con la circulación de vehículos a motor), habiéndose esclarecido todas ellas y no habiendo detenidos ni imputados. En los últimos doce meses, se han realizado en los Parques Nacionales 756 intervenciones, lo que representa un 20,4% menos que en los doce meses anteriores.

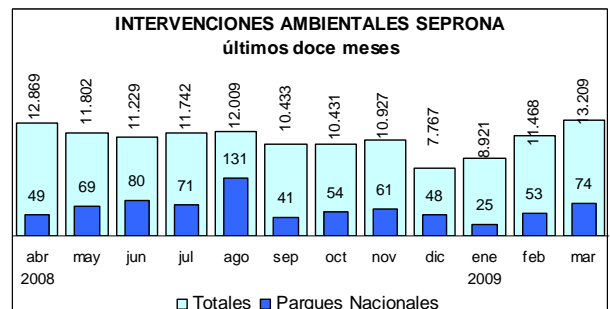

FUENTE: SEPRONA. D. G. Guardia Civil.

Sistema Integrado de Gestión

ECOEMBES

En mayo de 1997 inició sus actividades Ecoembalajes España, S.A. Esta empresa sin ánimo de lucro, ha puesto en marcha el Sistema Integrado de Gestión (SIG) Ecoembes, y coordina las aportaciones de los fabricantes y distribuidores para el reciclado de los envases. Desde mayo de 1997 hasta diciembre de 2008, se habían adherido al SIG 12.376 empresas.

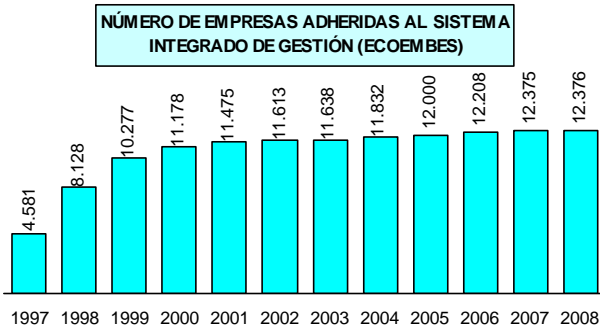

A finales del año 2008 estaban en funcionamiento 89 plantas de clasificación. En las citadas plantas, ECOEMBES recuperó 1.329 miles de toneladas de envases, lo que representa un 1,2% más que el año anterior. De dicha cantidad, se reciclaron 1.230 miles de toneladas (el 93%) y con las restantes 99 miles de toneladas (el 7%) se realizó valoración energética.

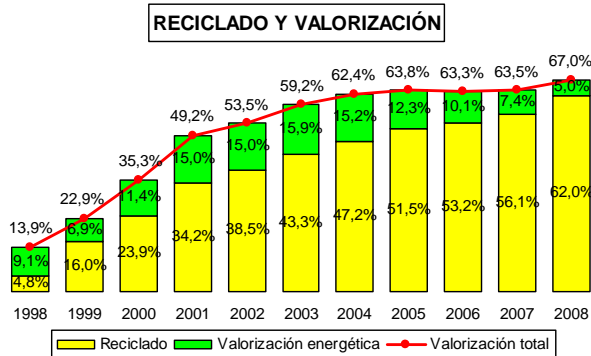

En el año 2008, se han superado los objetivos exigidos por la Directiva 2004/12/CE para 2008, tanto para el total valorizado, como para el total reciclado. Por materiales específicos, se ha superado el objetivo en plástico, papel-cartón, metales y madera.

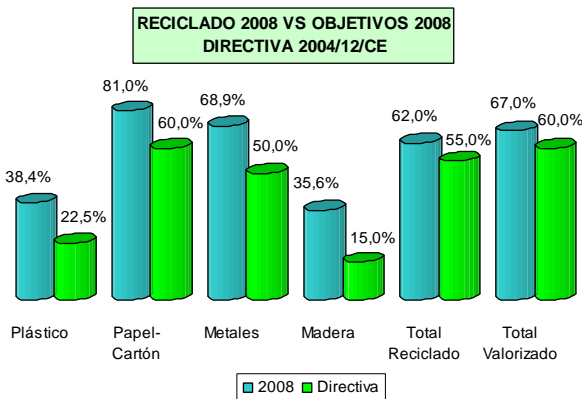

FUENTE: ECOEMBES.

ECOVIDRIO

En el año 2008, se distribuyeron en España 1.614.000 toneladas de envases de vidrio, de las que 1.598.000 toneladas estaban adheridas a ECOVIDRIO, lo que supone un 99% de adhesión.

Por otra parte, a 31 de diciembre de 2008, se habían adherido al SIG ECOVIDRIO 2.455 empresas.

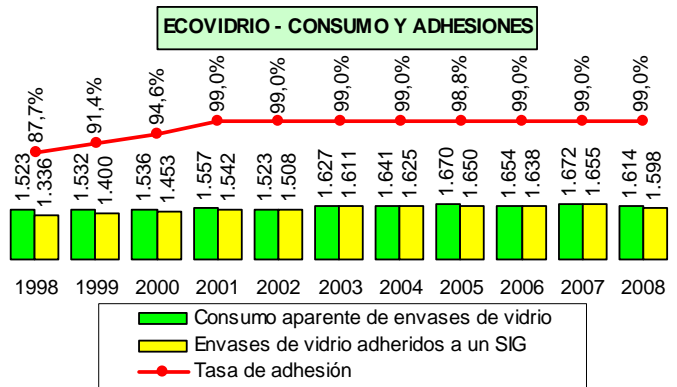

Durante el año 2008, se recogieron 716.204 toneladas de envases de vidrio procedentes de los "iglúes", lo que representa un 9% de incremento sobre el año anterior. El total de vidrio reciclado en el año 2008, incluido el procedente de plantas de envasado, plantas de selección y zonas de alta generación (256.454 toneladas), ascendió a 972.658 toneladas, con un incremento del 3,9%, sobre el año 2007.

La tasa de reciclado de vidrio de 2008 se situó en el 60,3%, frente al 56,0% del año anterior, superando el objetivo fijado por la Unión Europea que era del 60% en el año 2008.

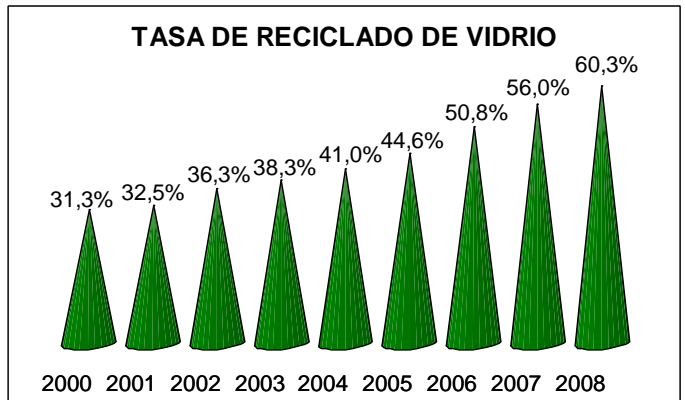

Durante el año 2008 se instalaron en España 6.366 nuevos contenedores para el reciclado de vidrio, alcanzándose con ello la cifra de 157.363 iglúes disponibles en 7.782 municipios repartidos a lo largo del territorio español. Así, más del 99,9% de la población española dispone de contenedores para el reciclado de vidrio.

A lo largo del año, cada ciudadano depositó en los "iglúes" una media de 15,5 kilogramos de envases de vidrio (14,5 kilogramos en el año 2007). El número de habitantes por cada contenedor se situó en 293.

FUENTE: ECOVIDRIO.

Avances de superficies y producciones agrícolas. Marzo 2009

Se presentan las estimaciones disponibles de los cultivos y grupos de cultivos de mayor importancia en España correspondientes al **31 de marzo de 2009**, elaboradas con las informaciones remitidas por las Comunidades Autónomas. Estas estimaciones tienen carácter coyuntural y se actualizan mensualmente.

Resumen

En referencia a los **cereales de invierno** se observan **descensos generalizados** de las superficies de cereal respecto a la campaña pasada. Estas disminuciones a escala nacional se sitúan entre un 1% y el 13%.

Las **primeras estimaciones de producción de cereal**, apuntan hacia una **cosecha inferior a de la campaña pasada**, disminuyendo aproximadamente en un 6% con respecto a la media de los últimos cinco años.

Las estimaciones de la superficie sembrada de leguminosas grano, de forma general, es mayor a lo largo de todo el territorio español, en comparación con la superficie cultivada en la campaña anterior.

La superficie sembrada de girasol aumenta alrededor de un 5,1% frente a la campaña precedente.

Cereales de invierno

Las previsiones realizadas a fecha de 31 de marzo de superficie de cereal de invierno, reflejan un descenso en las superficies de cereal respecto a la campaña pasada. Estas disminuciones a escala nacional se sitúan entre el 1 y el 13%. El trigo blando registra la mayor bajada con un -13%, concentrada principalmente en la Comunidad Autónoma de Castilla y León y en la comunidad aragonesa. En el caso de la avena, centeno y triticale los descensos no alcanzan el 1%.

En el conjunto de los cereales de invierno se estima una disminución de unas 520.000 hectáreas (-8,5 %) por debajo de la superficie sembrada del año 2008.

Cultivos (000. ha)	Mes	Prov. 2007	Prov. 2008	Avance 2009	2009 (2008=100)
Trigo Blando	3	1.333,9	1.538,3	1.337,9	87,0
Trigo Duro	3	495,9	528,7	518,9	98,2
Cebada Total	3	3.220,1	3.462,4	3.147,0	90,9
Avena	3	526,8	498,8	497,2	99,7
Centeno	3	111,1	110,0	109,6	99,6
Triticale	3	44,6	50,0	49,8	99,6
Cereales inv.		5.732,3	6.188,1	5.660,4	91,5

Las expectativas de producción recibidas indican que las cosechas se situarán por debajo de las cifras del año pasado, concretamente en el caso de la cebada la caída es de un (-23,7%) y para el trigo blando de un (-17,7%). Aparentemente, las previsiones señalan un ligero aumento en la producción de trigo duro (+8,1%).

Cultivos (000. t)	Mes	Def. 2007	Prov. 2008	Avance 2009	2009 (2008=100)
Trigo Blando	3	5.116,5	5.568,8	4.290,3	77,0
Trigo Duro	3	1.233,0	1.145,5	1.238,9	108,1
Cebada Total	3	11.597,8	11.261,1	8.596,7	76,3
Avena	3	1.302,4	1.148,9	888,5	77,3
Centeno	3	258,8	279,8	200,1	71,5
Triticale	3	135,7	139,2	137,1	98,5
Total		19.644,2	19.543,3	15.351,6	78,6

Siembras de leguminosas

La estimación de la superficie sembrada de leguminosa grano, muestra un aumento generalizado con respecto a la campaña anterior. Destaca el aumento registrado en veza (+26,4%) y en guisantes secos (+23,3%).

Cultivos (000. ha)	Mes	Def. 2007	Prov. 2008	Avance 2009	2009 (2008=100)
Habas secas	2	27,1	22,3	22,3	100,0
Lentejas	2	18,2	17,5	18,2	103,9
Garbanzos	2	31,6	21,2	21,9	103,1
Guisantes secos	3	146,2	108,2	133,4	123,3
Veza	2	37,5	22,5	28,5	126,4

Cultivos industriales

La superficie de remolacha de recolección en verano, cultivo exclusivo de la Comunidad Autónoma de Andalucía, indica un descenso del área cultivada (-5,3%), como consecuencia de los procesos de reestructuración sufridos por el sector, aunque esta bajada no es tan pronunciada como en la campaña precedente. No obstante, el descenso registrado de la superficie cultivada parece compensado por un ligero aumento de la producción debido a una mejora en los rendimientos. Para la remolacha de invierno, las primeras previsiones apuntan hacia a una campaña de mayor estabilidad.

En cuanto a la superficie sembrada de girasol las estimaciones aumentan en un 5,1% con respecto a la campaña precedente.

Cultivos (000. ha)	Mes	Def. 2007	Prov. 2008	Avance 2009	2009 (2008=100)
Remolacha azuc (r. verano)	3	26,3	13,6	12,8	94,7
Remolacha azuc (r. inv)	3	47,5	38,7	38,2	98,8
Girasol	3	601,0	724,7	761,5	105,1

Producciones de hortalizas y frutales hueso

En el grupo de las hortalizas se estima un ligero incremento de la producción del tomate de recolección 1-I/31-V, a pesar del ligero descenso de la superficie. En lo que respecta al tomate de conserva, la superficie se mantiene en torno a los valores del mes anterior, registrándose un considerable aumento del orden de un 47%, en comparación con la campaña precedente, concentrado mayoritariamente en dos Comunidades Autónomas Andalucía y Extremadura.

Se aprecian descensos en la superficie cultivada de cebolla con respecto a la campaña pasada, tanto en el caso de la cebolla babosa como en la grano, concretamente las cifras son de -9,6% y -5,7%, respectivamente. En el caso de la cebolla babosa se observa una tendencia a la baja en su producción.

La primera estimación de producción de frutas de hueso indica que las cosechas del 2009 serán mejores que las de la campaña 2008. El albaricoque registra un ascenso del +8,7%, la cereza y la guinda del +23,2%, el melocotón de un +3,1%, la ciruela del +9% y la almendra de un +51,2%.

Cultivos (000. ha)	Mes	Def. 2007	Prov. 2008	Avance 2009	2009 (2008=100)
tomate recolección 1-I/31-V	2	11,8	11,1	10,8	97,9
Tomate conserva	3	23,3	24,5	36,1	147,0
Cebolla babosa	3	3,7	3,5	3,2	90,4
Cebolla grano	3	12,9	12,4	11,7	94,3
albaricoque	3	86,7	103,4	112,4	108,7
cereza y guinda	3	72,6	62,9	77,5	123,2
melocotón	3	1.159,3	1.298,7	1.338,4	103,1
ciruela	3	191,1	184,6	201,2	109,0
almendra	3	203,5	173,7	262,7	151,2

Producciones de uva y vino

Las cifras de producción vitivinícola se estiman en una cantidad cercana a los 41,7 millones de hectolitros de vino más mosto, superior en un 4,8% a la

obtenida en el año 2007. Si comparamos con la media de los últimos cinco años se observa un descenso del 6,3%.

Cultivos (000. t)	Mes	Prov. 2006	Prov. 2007	Avance 2008	2008(2007=100)
Uva de mesa	11	317,6	286,4	292,9	102,3
Uva vinificación	11	6.083,9	5.575,6	5.721,1	102,7
Vino + Mosto	11	43.659,1	39.834,3	41.754,0	104,8

Producciones de vino+mosto (miles de hl)

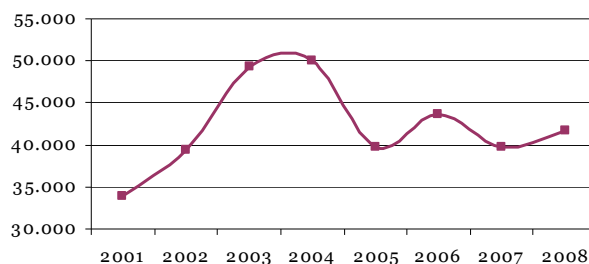

Producciones de aceituna y aceite

Las previsiones de producción de aceituna y aceite se mantienen constantes respecto a las publicadas de febrero, cifrándose ahora la producción de aceite en 1.033.300 toneladas.

Cultivos (000. t)	Mes	Def. 2006	Prov. 2007	Avance 2008	2008 (2007=100)
Aceituna de aderezo	11	440,2	497,9	464,5	93,4
Aceituna almazara	3	5.032,3	5.724,2	4.966,1	86,8
Aceite	3	1.054,8	1.258,1	1.033,3	82,1

Producciones de aceite (miles de ton)

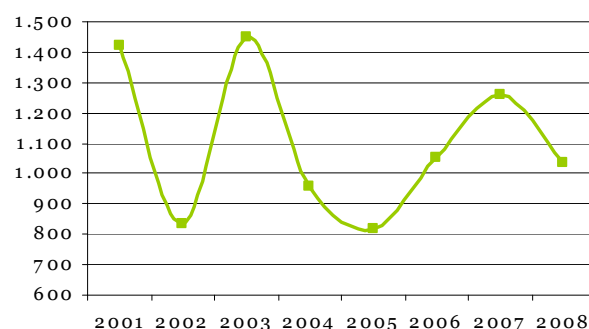

Estos avances se pueden consultar en detalle en la página web del Ministerio de Medio Ambiente y Medio Rural y Marino.

<http://www.mapa.es/es/estadistica/pags/superficie/superficie.htm>

**SUPERFICIES Y PRODUCCIONES AGRÍCOLAS
MARZO 2009**

	SUPERFICIES (Miles de Hectáreas)					PRODUCCIONES (Miles de Toneladas)				
	MES(*)	2007	2008	2009	2008=100	MES(*)	2007	2008	2009	2008=100
CEREALES										
trigo blando	3	1.333,9	1.538,3	1.337,9	87,0	3	5.116,5	5.568,8	4.290,3	77,0
trigo duro	3	495,9	528,7	518,9	98,2	3	1.233,0	1.145,5	1.238,9	108,1
trigo total	3	1.829,8	2.067,0	1.856,8	89,8	3	6.349,5	6.714,3	5.529,2	82,3
cebada total	3	3.220,1	3.462,4	3.147,0	90,9	3	11.597,8	11.261,1	8.596,7	76,3
avena	3	526,8	498,8	497,2	99,7	3	1.302,4	1.148,9	888,5	77,3
centeno	3	111,1	110,0	109,6	99,6	3	258,8	279,8	200,1	71,5
triticale	3	44,6	50,0	49,8	99,6	3	135,7	139,2	137,1	98,5
Cereales otoño-invierno		5.732,3	6.188,1	5.660,4	91,5		19.644,2	19.543,3	15.351,6	78,6
maíz	3	354,8	366,3	366,5	100,1		3.518,5	3.633,8		
sorgo		7,0	6,4				36,6	29,1		
LEG. GRANO										
habas secas	2	27,1	22,3	22,3	100,0		36,7	29,9		
lentejas	2	18,2	17,5	18,2	103,9		15,4	12,8		
garbanzos	2	31,6	21,2	21,9	103,1		30,1	22,3		
guisantes secos	3	146	108	133	123		162,3	144,2		
veza	2	37,5	22,5	28,5	126,4		35,1	29,2		
yeros	2	15,9	13,3	14,2	106,3		14,6	12,5		
TUBERCULOS										
patata extratemprana	3	4,0	3,5	3,3	94,1		87,2	75,5	73,8	97,8
patata temprana	3	15,0	14,6	16,2	111,1		375,2	356,4	413,7	116,1
patata med. est.	3	46,0	43,8	43,7	99,8		1.249,9	1.176,8		
C. INDUSTRIALES										
remolacha azucarera (r. verano)	3	26,3	13,6	12,8	94,7	3	1.401,9	791,2	856,2	108,2
remolacha azucarera (r. invierno)	3	47,5	38,7	38,2	98,8		3.913,0	3.282,7		
girasol	3	601,0	724,7	761,5	105,1		703,0	821,9		
colza	2	16,8	11,7	11,3	96,7		32,5	23,1		
C. FORRAJEROS										
alfalfa	3	247,1	222,6	227,9	102,4		12.373,6	11.273,1		
veza para forraje	2	55,0	54,4	56,9	104,7		722,5	847,7		
HORTALIZAS										
tomate (rec. 1-i/31-v)	2	11,8	11,1	10,8	97,9	3	869,0	1.000,4	1.025,6	102,5
tomate conserva	3	23,3	24,5	36,1	147,0		1.581,3	1.547,6		
cebolla babosa	3	3,7	3,5	3,2	90,4	3	165,9	152,2	132,8	87,3
cebolla grano	3	12,9	12,4	11,7	94,3		791,8	746,7		
guisantes verdes	3	10,4	10,2	12,1	118,2	3	55,1	66,9	73,9	110,4
habas verdes	3	7,9	8,5	8,7	102,3	3	64,7	70,4	72,2	102,7
FRUTALES										
albaricoque						3	86,7	103,4	112,4	108,7
cereza y guinda						3	72,6	62,9	77,5	123,2
melocotón						3	1.159,3	1.298,7	1.338,4	103,1
ciruela						3	191,1	184,6	201,2	109,0
almendra						3	203,5	173,7	262,7	151,2
VIÑEDO										
uva vinificación							5.575,6	5.633,4		
vino + mosto							39.834,3	41.754,0		
OLIVAR										
aceituna de almazara							5.724,2	4.966,1		
aceite							1.258,1	1.033,3		

(*) Mes al que corresponde la última estimación

Sacrificio de ganado en matadero. Febrero 2009/2008

El año continuo, en el acumulado Enero-Febrero, con un **descenso** muy acusado en la producción total de carne 6,8% y en número de animales sacrificados 8,5%.

	Enero / Febrero 09	Enero / Febrero 08	09 vs 08 (%)
Nº animales	130.490.493	142.563.121	-8,47
Peso canal	954.039	1.023.148	-6,75

En el mes de Febrero, al igual que en Enero, desciende la producción de carne un 6% y el número de animales un 10%.

	Feb-09	Feb-08	09 vs 08 (%)
Nº animales	63.234.339	70.028.630	-9,70
Peso canal	462.957	492.516	-6,00

En Febrero (09 vs 08), las principales variaciones se registran en las producciones de:

- **Ganado Bovino: descensos** superiores al 16% en peso canal y del 14% en número de animales.
- **Ganado Porcino:** registra caídas inferiores, un 3% en peso canal y un 1,8% en número de animales.

GANADO BOVINO:

Las Comunidades Autónomas con variaciones más importantes en el número de animales sacrificados y en producción de carne son: Cataluña, La Rioja, Madrid, C. Valenciana, y Aragón:

Producción provisional de carne de BOVINO (tm)
Febrero 2009 -2008

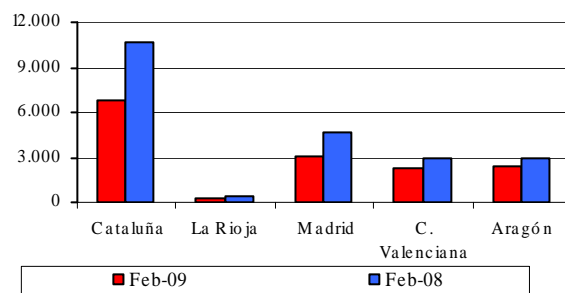

GANADO PORCINO:

Las Comunidades Autónomas con mayores variaciones porcentuales en el número de animales sacrificados y en la producción de carne de porcino son: País Vasco, Madrid, La Rioja, Castilla y León y Extremadura.

Número total provisional de ganado PORCINO sacrificado

CC.AA.	Feb-09	Feb-08	% Feb-09 / Feb-08
País Vasco	3.829	1.391	175,4
Madrid	117.801	91.786	28,3
La Rioja	4.402	3.628	21,3
Castilla y León	470.654	586.177	-19,7
Extremadura	89.890	107.356	-16,3

Número total de cabezas de PORCINO sacrificadas
Febrero 2009 vs Febrero 2008

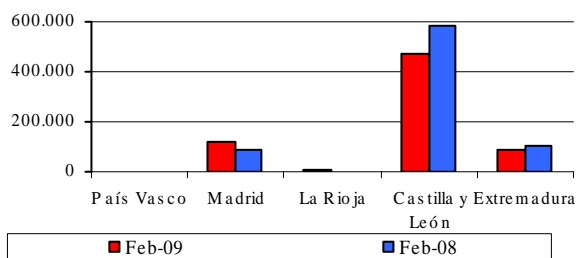

Producción provisional de carne de PORCINO (tm)

CC.AA.	Feb-09	Feb-08	% Feb-09 / Feb-08
País Vasco	345	102	240,0
Madrid	6.116	7.354	-16,8
La Rioja	315	264	19,1
Castilla y León	45.733	56.669	-19,3
Extremadura	11.008	12.749	-13,7

Peso total de carne de PORCINO (tm)
Febrero 2009 vs Febrero 2008

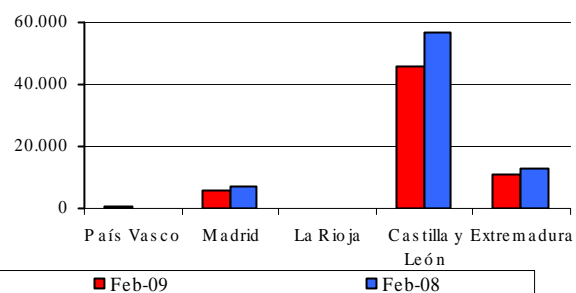

Número total provisional de ganado BOVINO sacrificado

CC.AA.	Feb-09	Feb-08	% Feb-09 / Feb-08
- Cataluña	28.187	41.424	-32,0
- La Rioja	978	1.385	-29,4
- Madrid	10.545	14.886	-29,2
- C. Valenciana	8.464	10.676	-20,7
- Aragón	8.410	10.140	-17,1

Número total de cabezas de BOVINO sacrificadas
Febrero 2009 vs Febrero 2008

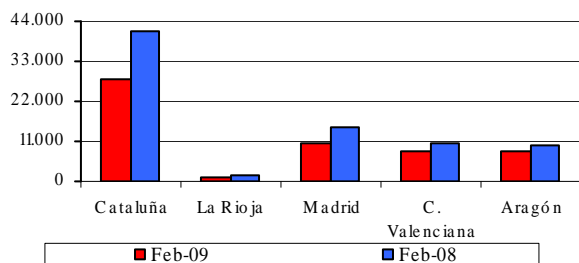

Producción provisional del total de carne de BOVINO (tm)

CC.AA.	Feb-09	Feb-08	% Feb-09 / Feb-08
- Cataluña	6.864	10.625	-35,4
- La Rioja	263	408	-35,6
- Madrid	3.019	4.626	-34,7
- C. Valenciana	2.315	2.961	-21,8
- Aragón	2.377	2.993	-20,6

Producciones Ganaderas Avicultura – Febrero 2009

Pollitas incorporadas para ponedoras. Febrero 2009 (miles).

El promedio de pollitas incorporadas en los dos primeros meses ha **descendido** un 1,4% con respecto a la media del año anterior.

En Enero descendió un 17% mientras que en febrero se recupera algo (5%) respecto al mismo periodo de 2008.

En el gráfico adjunto se observan estas diferencias mensuales.

Pollitas incorporadas para ponedoras en miles de unidades (periodo 2006-2009)

	Ene.	Feb.	Mar.	Abr.	May.	Jun.	Jul.	Ago.	Sep.	Oct.	Nov.	Dic.	Media anual	% inter-anual
2005	2817	2986	3092	2291	2945	2456	3109	3416	3685	3114	2623	3766	3025	0,87
2006	2.726	2.335	2.818	2.178	3.159	2.304	2.209	2.448	2.987	3.314	2.769	2.693	2.662	-12,01
2007	2.761	2.307	3.022	2.303	2.386	2.867	2.390	2.862	1.854	2.714	3.117	2.555	2.595	-2,51
2008	3.061	2.441	2.411	2.462	2.739	1.812	2.629	2.928	2.747	2.774	2.503	2.548	2.588	-0,27
2009	2.534	2.572												
06 vs 05	-3,24	-21,79	-8,85	-4,90	7,27	-6,21	-28,94	-28,32	-18,95	6,42	5,56	-28,50	-12,01	
07 vs 06	1,31	-1,20	7,21	5,71	-24,46	24,46	8,17	16,89	-37,93	-18,08	12,56	-5,11	-2,51	
08 vs 07	10,85	5,79	-20,23	6,90	14,77	-36,81	10,03	2,31	48,18	2,20	-19,69	-0,28	-0,27	
09 vs 08	-17,22	5,36												

Evolución mensual pollitas incorporadas.
(Período 2006-2009)

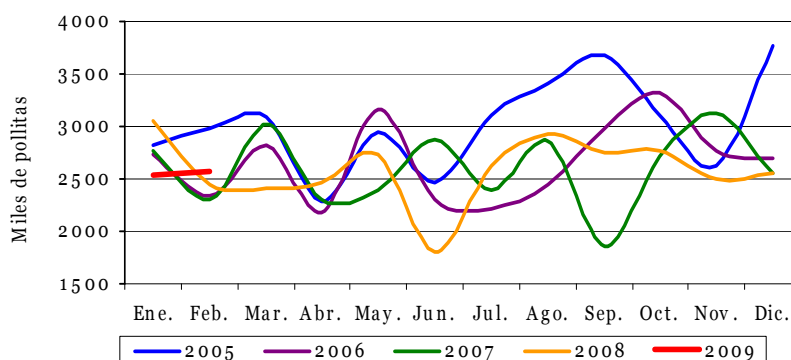

Previsión ponedoras Enero-Julio 2009 (miles).

La previsión del censo de ponedoras durante los meses de Enero a Julio de 2009, como vemos en la tabla, se mantiene por debajo del pasado año 2008 entre un 1% y un 3%. En la tabla-1, al comparar el acumulado

Enero-Julio de los últimos años, vemos que se registra un **descenso** del 1,8% con respecto al año 2008.

Es un descenso menos acusado si lo comparamos con los años 2008 - 2007 y menor también que los registrados en años anteriores.

Por último se adjunta un gráfico para apreciar mejor estas diferencias.

Previsión censo ponedoras en miles de unidades (periodo 2005-2009)

	Ene.	Feb.	Mar.	Abr.	May.	Jun.	Jul.	Ago.	Sep.	Oct.	Nov.	Dic.	Media anual	% inter-anual
2005	49.896	50.024	49.654	48.574	47.330	46.888	46.443	46.439	45.619	45.200	44.317	44.116	47.042	-5,42
2006	44.214	44.878	44.739	43.999	44.859	44.884	44.645	44.528	43.687	43.966	43.942	43.539	44.323	-5,78
2007	43.328	43.380	43.575	43.385	43.091	43.222	42.309	42.316	41.734	41.204	41.539	40.589	42.473	-4,18
2008	40.856	40.376	40.362	40.848	40.343	40.804	40.791	40.550	40.407	40.149	39.453	39.509	40.371	-4,95
2009	39.604	39.919	39.823	40.110	40.118	39.723	39.820							
06 vs 05	-11,39	-10,29	-9,90	-9,42	-5,22	-4,27	-3,87	-4,12	-4,23	-2,73	-0,85	-1,31	-5,78	
07 vs 06	-2,00	-3,34	-2,60	-1,40	-3,94	-3,70	-5,23	-4,97	-4,47	-6,28	-5,47	-6,77	-4,18	
08 vs 07	-5,71	-6,92	-7,37	-5,85	-6,38	-5,59	-3,59	-4,17	-3,18	-2,56	-5,02	-2,66	-4,95	
09 vs 08	-3,06	-1,13	-1,34	-1,81	-0,56	-2,65	-2,38							

Evolución mensual previsión censo ponedoras.
(Período 2005-2009)
(miles de unidades)

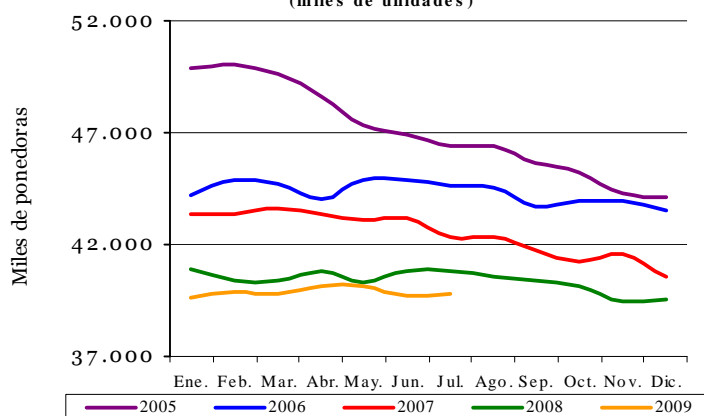

Promedio Censo Ponedoras
(Enero-Julio)

AÑOS	Miles de unidades	Tasa de variación (%)
2005	48.401	-1,69
2006	44.603	-7,85
2007	43.184	-3,18
2008	40.626	-5,92
2009	39.874	-1,85

(Tabla 1)

Previsión producción de huevos Enero-Julio 2009 (mil docenas).

La previsión de producción de huevos durante los meses de Enero a Julio de 2009, como vemos en la

tabla, se mantiene por debajo del pasado año 2008 en valores que oscilan entre el 0,7% y el 2,9%.

En cuanto al acumulado Enero-Julio vemos, en la tabla-2, que registra un **descenso** del 1,75%, menor que la variación 2008 - 2007.

Previsión producción de huevos en miles de docenas (periodo 2005-2009)

	Ene.	Feb.	Mar.	Abr.	May.	Jun.	Jul.	Ago.	Sep.	Oct.	Nov.	Dic.	Total anual	% inter-anual
2005	91.590	91.383	90.825	89.598	87.178	84.818	83.215	83.398	83.111	81.781	80.689	79.296	1.026.880	-5,83
2006	79.371	81.060	82.247	81.469	81.114	82.398	83.173	81.926	81.391	79.985	80.463	79.327	973.925	-5,16
2007	78.572	78.201	77.464	78.497	78.751	78.788	78.213	76.628	76.888	76.077	75.801	74.290	928.170	-4,70
2008	73.624	74.251	73.140	73.342	73.713	73.594	74.821	74.614	73.900	73.193	72.922	72.434	883.547	-4,81
2009	71.679	72.061	72.165	72.816	73.167	72.697	72.861							
06 vs 05	-13,34	-11,30	-9,44	-9,07	-6,96	-2,85	-0,05	-1,77	-2,07	-2,20	-0,28	0,04	-5,16	
07 vs 06	-1,01	-3,53	-5,82	-3,65	-2,91	-4,38	-5,96	-6,47	-5,53	-4,89	-5,79	-6,35	-4,70	
08 vs 07	-6,30	-5,05	-5,58	-6,57	-6,40	-6,59	-4,34	-2,63	-3,89	-3,79	-3,80	-2,50	-4,81	
09 vs 08	-2,64	-2,95	-1,33	-0,72	-0,74	-1,22	-2,62							

Evolución mensual previsión producción huevos.
(Período 2005-2009)
(miles de docenas)

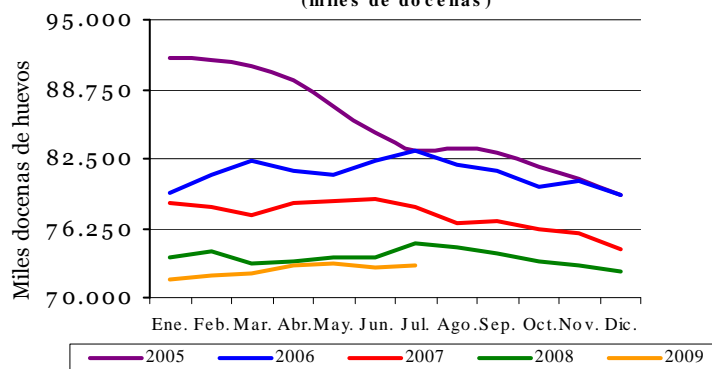

Promedio de Huevos (miles docenas)
(Enero-Julio)

AÑOS	Miles de unidades	Tasa de variación (%)	Índice base 2005=100
2005	88.372	-1,48	100,00
2006	81.547	-7,72	92,28
2007	78.355	-3,91	88,66
2008	73.784	-5,83	83,49
2009	72.492	-1,75	82,03

(Tabla 2)

Previsión producción de carne de broilers Enero-Abril 2009 (tm).

La previsión de producción de carne de broiler en los primeros meses del año 2009 es inferior respecto al

mismo periodo del año anterior oscilando entre un 0,4% y un 15%.

En cuanto al acumulado Enero-Abril vemos, en la tabla-3, que se registra un **descenso** del 6,3%.

Previsión producción carne de broiler en toneladas (periodo 2005-2009)

	Ene.	Feb.	Mar.	Abr.	May.	Jun.	Jul.	Ago.	Sep.	Oct.	Nov.	Dic.	Total anual	% inter-anual
2005	82.042	89.021	83.519	77.670	89.694	94.488	90.298	90.993	86.973	90.628	89.651	82.599	1.047.575	-0,55
2006	72.582	82.153	87.025	79.177	89.017	78.934	88.094	91.574	88.149	89.575	84.229	84.912	1.015.424	-3,07
2007	81.089	84.288	86.831	81.479	94.235	85.739	93.621	91.967	88.792	93.039	84.812	92.613	1.058.505	4,24
2008	89.480	91.323	91.666	86.438	90.301	87.068	94.768	89.903	94.912	86.536	92.678	87.027	1.082.101	2,23
2009	75.635	85.724	88.564	86.101										
06 vs 05	-11,53	-7,71	4,20	1,94	-0,75	-16,46	-2,44	0,64	1,35	-1,16	-6,05	2,80	-3,07	
07 vs 06	11,72	2,60	-0,22	2,91	5,86	8,62	6,27	0,43	0,73	3,87	0,69	9,07	4,24	
08 vs 07	10,35	8,35	5,57	6,09	-4,17	1,55	1,23	-2,25	6,89	-6,99	9,27	-6,03	2,23	
09 vs 08	-15,47	-6,13	-3,38	-0,39										

Evolución mensual previsión producción carne broiler en toneladas (Período 2005-2009)

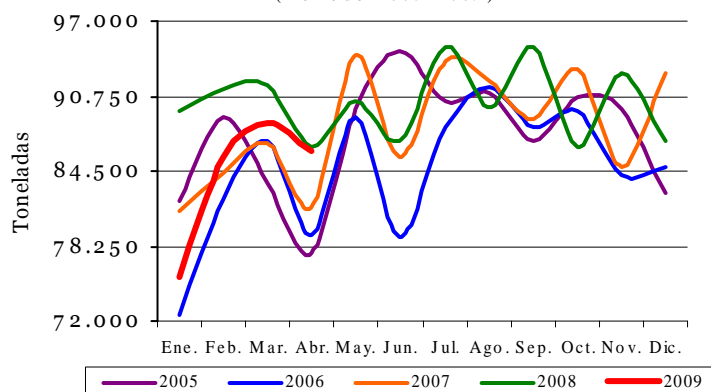

Previsión Producción Carne de Broiler (toneladas) (Enero-Abril)

AÑOS	Toneladas	Tasa de variación cuatrimestral (%)	Índice base 2005=100
2005	332.252	-0,57	100,00
2006	320.938	-3,41	96,59
2007	333.687	3,97	100,43
2008	358.908	7,56	108,02
2009	336.024	-6,38	101,14

(Tabla 3)

Previsión producción de carne de pavo Enero-Mayo 2009 (tm).

La previsión de producción de carne de pavo durante los meses de Enero a Mayo de 2009 disminuye todos los meses excepto en Marzo.

Debido al incremento del mes de Marzo, el acumulado Enero-Mayo según vemos, en la tabla-4, registra un incremento del 11%.

Previsión producción carne de pavo en toneladas (periodo 2005-2009)

	Ene.	Feb.	Mar.	Abr.	May.	Jun.	Jul.	Ago.	Sep.	Oct.	Nov.	Dic.	Total anual	% inter-anual
2005	1.717	1.485	1.652	1.668	1.607	1.659	1.610	1.703	1.871	1.715	1.769	1.697	20.154	-2,09
2006	1.779	1.701	1.789	1.955	1.571	1.906	1.894	1.638	1.981	1.839	1.656	1.597	21.304	5,70
2007	1.660	2.003	1.887	1.730	1.965	3.206	1.549	1.984	1.834	2.408	1.913	2.180	24.320	14,16
2008	1.926	2.223	1.681	2.186	1.943	1.582	2.113	3.386	2.084	3.305	1.540	1.488	25.457	4,67
2009	1.449	1.303	3.530	1.646	1.730									
%06/05	3,6	14,5	8,3	17,2	-2,3	14,9	17,6	-3,8	5,9	7,2	-6,4	-5,9	5,70	
%07/06	-6,68	17,76	5,47	-11,48	25,09	68,27	-18,21	21,18	-7,45	30,99	15,57	36,52	14,16	
%08/07	16,02	10,98	-10,90	26,32	-1,12	-50,66	36,39	70,62	13,66	37,23	-19,50	-31,72	4,67	
%09/08	-24,77	-41,37	109,96	-24,71	-10,93									

*Marzo 2009 es valor estimado

Evolución mensual previsión producción carne pavo en toneladas (Período 2005-2009)

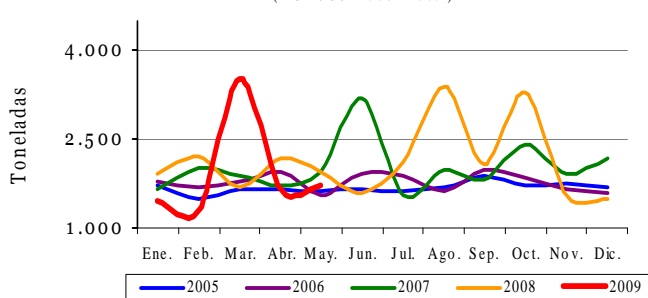

Previsión Producción Carne de Pavo (Enero-Mayo)

AÑOS	Toneladas	Tasa de variación de los cinco meses (%)	Índice base 2005=100
2005	8130	-10,70	100,00
2006	8.795	8,18	108,18
2007	9.245	5,13	113,72
2008	9.959	7,72	122,50
2009	11.105	11,51	136,50

(Tabla 4)

Inscripciones de Maquinaria Agrícola. Marzo 2009

Los datos recibidos de la Dirección General de Recursos Agrícolas y Ganaderos del MARM, referentes a **inscripciones de maquinaria agrícola en el periodo de enero a marzo de 2009**, reflejan, en conjunto, una cifra bastante inferior a la del mismo periodo del año 2008.

El análisis individualizado por tipos de máquinas muestra que, en este periodo, la cifra de **tractores** inscritos es inferior en un 21,2% a la del año 2008 y en un 16,6 % a la del año 2007.

Inscripciones de Tractores (ud.)

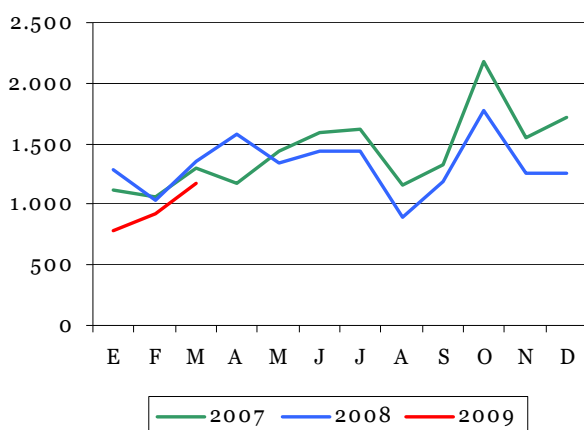

En el caso de las **máquinas automotrices** se observa también un ligero descenso del número de inscripciones en este periodo respecto a los datos del año 2008 (-3,0 %), aumentando ligeramente respecto al 2007 (+1,2 %).

Inscripciones de Máquinas Automotrices (ud.)

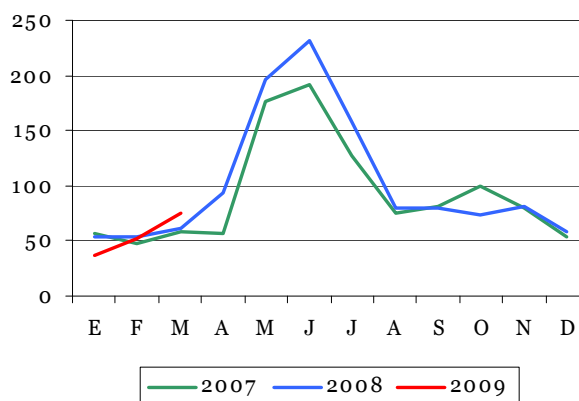

En cuanto a los **remolques**, el total del periodo registra también un número de inscripciones inferiores a las del año pasado (17,5%), así como un descenso del 16,5% respecto a las registradas en el año 2007.

Inscripciones de Remolques (ud.)

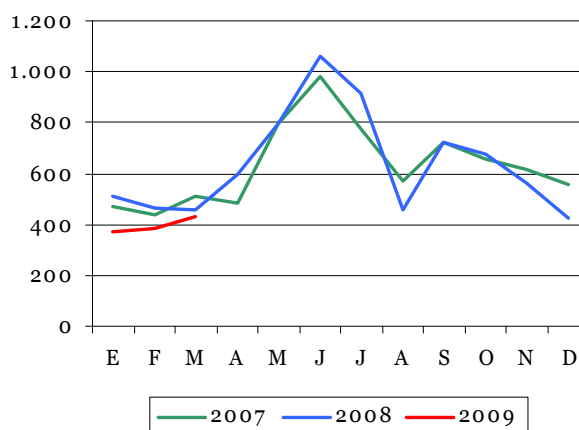

Estadísticas mensuales de industrias lácteas. Febrero 2009

Se presentan los resultados de la **estadística mensual de recogida de leche de vaca y productos lácteos**, que se realiza desde el año 1997 por este Departamento, de acuerdo con lo establecido en la Directiva 96/16/CE, del Consejo, de 19-03-1996, la Decisión de la Comisión de 18-12-96 y la Directiva 2003/107/CE del Parlamento Europeo y el Consejo, de 5-12-03, por la que se modifica la anterior.

Esta encuesta se dirige a todas las empresas, tanto Industrias como Centros de Recogida, que compren leche de vaca en las explotaciones ganaderas ubicadas en la Península y Baleares.

En el cuadro se reflejan los resultados obtenidos en cada uno de los doce últimos meses, incluyendo tanto los datos de la recogida de leche de vaca como de los productos elaborados de mayor importancia, según lo establecido en la citada Normativa de la Unión Europea.

En el gráfico se hace un seguimiento de la evolución mensual de las recogidas medias diarias de la leche de vaca en los mismos últimos doce meses, a fin de destacar su estacionalidad.

Estadística mensual de recogida de leche de vaca y productos elaborados por las industrias lácteas españolas (Península y Baleares). Datos provisionales expresados en miles de toneladas

Recogida	2008										2009	
	Mar	Abr	May	Jun	Jul	Ago	Sep	Oct	Nov	Dic	Ene	Feb
Leche de vaca	514,1	505,6	524,2	491,8	502,5	481,5	454,2	465,6	441,2	466,4	474,9	445,6
% medio de Mat. Grasa	3,7	3,7	3,7	3,6	3,6	3,6	3,7	3,8	3,8	3,8	3,8	3,8
% medio de Proteínas	3,2	3,2	3,1	3,3	3,2	3,2	3,2	3,2	3,3	3,3	3,2	3,2
Productos obtenidos												
Leche de consumo directo	296,2	299,7	311,5	283,1	301,0	284,2	277,0	296,0	270,1	307,4	319,1	308,5
Nata de consumo directo	11,1	11,8	12,7	9,5	11,8	11,0	10,9	11,0	12,8	13,0	13,3	10,5
Leche concentrada	4,0	3,8	3,5	3,0	3,1	3,6	3,5	3,4	3,9	4,3	6,3	6,9
Leche desnatada en polvo	1,2	0,4	0,9	0,2	0,2	0,2	0,1	0,4	0,2	0,5	0,6	0,3
Otras leches en polvo (1)	0,1	0,7	0,2	0,3	0,4	1,0	0,3	0,7	0,3	0,4	0,2	0,1
Mantequilla	3,6	3,8	3,5	3,4	2,9	2,7	2,6	3,2	2,2	3,5	3,8	3,9
Queso de vaca (2)	9,8	9,9	9,5	9,3	10,8	9,7	9,8	10,3	9,3	9,1	10,0	9,6
Leches acidificadas (yogures)	64,6	69,7	68,9	63,5	67,2	61,6	67,1	66,8	57,0	53,6	59,1	57,5

EVOLUCIÓN MENSUAL DE LAS RECOGIDAS MEDIAS DIARIAS DE LECHE DE VACA POR LAS INDUSTRIAS (Península y Baleares)
DATOS PROVISIONALES DE LOS ÚLTIMOS 12 MESES DISPONIBLES
MARZO DE 2008 A FEBRERO DE 2009

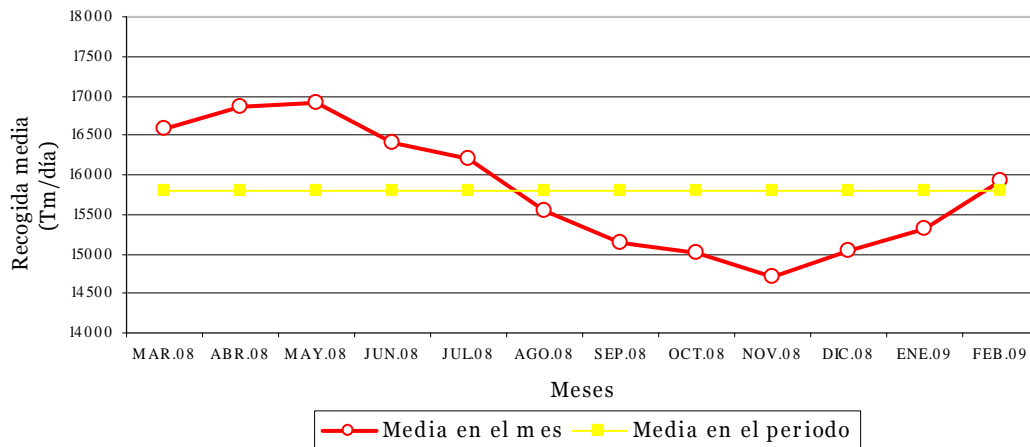

Coyuntura Agraria. Precios Sector Agrícola. Abril 2009

En abril la evolución de las cotizaciones ha sido favorable en cítricos y frutas de pepita; dentro del sector hortícola, en tomate liso y patata. El resto de productos agrícolas registra variaciones porcentuales negativas con respecto a marzo.

PRODUCTOS	Precio Medio Abril 09	Variación % Abr.09/Mar.09	Variación % Abr.09/Abr.08
Trigo blando panificable (1)	187,28	-0,56	-32,61
Cebada pienso (1)	135,45	-0,19	-37,81
Maíz grano (1)	151,36	1,61	-30,51
Arroz cáscara (1)	422,67	-4,56	30,45
Alfalfa (1)	160,67	-3,75	-6,29
Vino blanco mesa (2)	2,31	-7,31	-18,73
Vino tinto mesa (2)	2,64	-2,66	-11,48
Aceite de oliva virgen (3)	171,99	-3,77	-30,22
Aceite de oliva lampante (3)	164,10	-3,67	-31,00
Aceite girasol refinado (3)	71,49	-1,38	-46,18
Limón (3)	8,27	26,42	-88,92
Naranja (3)	24,90	5,30	-27,29
Manzana Golden (3)	35,38	5,60	-22,73
Pera Blanquilla (3)	73,75	5,36	63,20
Tomate liso (3)	93,72	42,56	68,32
Pimiento Verde Italiano (3)	104,19	-24,94	-24,64
Lechuga Romana(4)	22,77	0,14	12,9
Judía Verde Plana (3)	155,26	-31,73	-29,15
Fresón (3)	103,00	-55,38	-29,87
Patata (3)	35,67	61,70	15,33

(1) €/t; (2) €/hectógrado ; (3) €/100 kg; (4) €/100 Unidades

(2)

El mercado de los **cereales de invierno** ha continuado con las mismas características de meses anteriores, siendo las variaciones porcentuales de trigo blando y cebada pienso inferiores al -1%, mientras que el maíz grano, cambia de tendencia y supera el 1,5%. El arroz cáscara registra en tasas mensuales una bajada del 4,56%. Las variaciones interanuales son negativas en cereales de invierno, superiores al 30,50%. La cotización del arroz cáscara supera este mes de abril en un 30% a la del mismo mes de 2008.

Evolución Precios Maíz grano

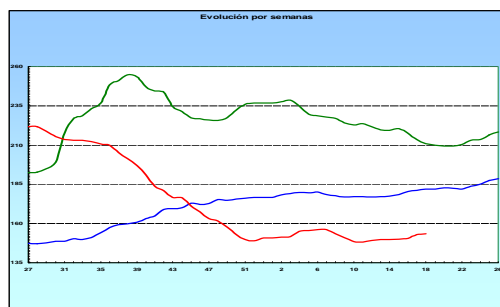

(- 2007, - 2008, - 2009)

Mal comportamiento del mercado de **vinos de mesa**. En tasas mensuales, los precios retroceden con respecto a marzo: blanco (-7,31%) y tinto (-2,66%). En tasas interanuales se registran bajadas del 18,73% en blanco y 11,48% en tinto.

Evolución Precios Vino Blanco de Mesa

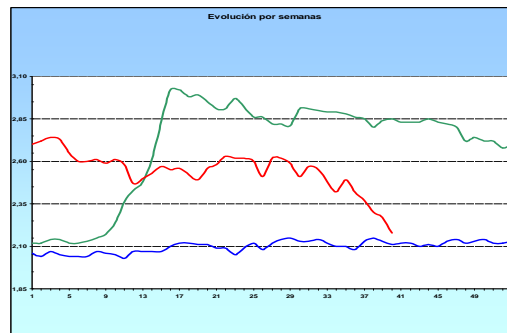

(- 2007, - 2008, - 2009)

Sigue perdiendo valor el **aceite de oliva** a granel, con variaciones mensuales negativas, superiores al 3,5% en virgen y lampantes. El aceite de girasol baja un 1,38% con respecto a marzo. Entre abril, el mal comportamiento de este sector en el 2009 se traduce en variaciones porcentuales negativas, superiores al 30% en los de oliva y al 46% en el de girasol.

Evolución Precios Aceite Oliva Virgen

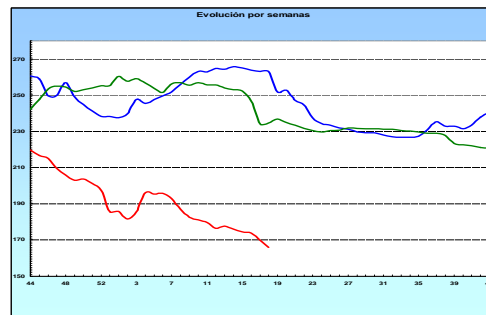

(- 2007, - 2008, - 2009)

Buen comportamiento del mercado **citrícola**, constatándose una subida del 26,42% en limón y del 5,30% en naranja. En tasas interanuales, tanto el limón como la naranja cotizan por debajo de los niveles registrados en abril 2008.

El sector de la **fruta de pepita** ha evolucionado favorablemente a lo largo de este mes. En la recta final de campaña de manzana Golden y pera Blanquilla, su cotización sube más del 5% con respecto a marzo. Entre abril, la variación porcentual es negativa en Golden (-22,73%) y positiva en Blanquilla (63,20%).

En **hortícolas** suben con respecto a marzo, tomate liso (42,56%) y patata (61,70%). Bajan pimiento verde italiano (-24,94%), judía verde plana (-31,73%) y fresón (-55,38%). En tasas interanuales se reflejan subidas del 68,32% en tomate liso, del 12,9% en lechuga romana y del 15,33% en patata. Por el contrario pimiento verde italiano, judía verde plana y fresón cotizan en niveles inferiores (-25%/-30%) a los registrados en abril 2008.

Coyuntura Agraria. Precios Sector Ganadero. Abril 2009

En tasas mensuales, el mes de abril se ha caracterizado por una subida importante en el precio de la carne de pollo (23%), y moderada en el porcino de capa blanca (1% de media). Registraron ligeros descensos en sus cotizaciones la carne de cordero (-1% de media), la de añejo (-0,46%) y los huevos de ambos gramajes, si bien, fue más significativo para los huevos de la Clase M (-2,02%). Estabilidad en los precios de las carnes de ternera (0,12%), de conejo (0,19%) y en bovino vivo.

En tasas interanuales, se registraron revalorizaciones superiores a las del mes pasado en las cotizaciones del lechón base 20 kg (32,40%), de los corderos (10,42% de media) y de los huevos, especialmente los de menor gramaje (clase M, 14,86%). Los descensos fueron, sensiblemente menores que en marzo, para la leche de vaca (-23,07%) y en la carne de pollo (-13,51%).

Precios y Variaciones Productos Ganaderos

PRODUCTOS	Precio Medio Abril 09	Variación % Abro9/Mar09	Variación % Abro9/Abro8
Terneras 180-300 kg (1)	338,12	0,12	-0,46
Añojo (1)	316,84	-0,46	-3,58
Bovino vivo (2)	182,90	0,41	3,32
Corderos 9-19 kilos (1)	484,17	-0,80	9,75
Corderos 12-16 kilos (1)	477,82	-0,97	11,09
Porcino 60-55% magro (1)	149,13	1,01	-3,55
Porcino 50-55% magro (1)	146,97	1,10	-3,04
Porcino <50% magro (1)	144,58	0,80	-3,23
Lechón 20 kg (3)	41,98	-5,60	32,40
Pollo (1)	156,63	23,07	-13,51
Huevos Clase L (4)	0,92	-0,70	7,76
Huevos Clase M (4)	0,85	-2,02	14,86
Conejo 1,8-2,2 kg (2)	178,33	0,19	-5,59
Leche de Vaca 3,7% materia grasa (5)	32,82 (Mar09)	-5,82 (Mar09/Feb9)	-23,07 (Mar09/Mar08)

(1) €/100 kg Canal; (2) €/100 kg Vivo; (3) Unidad; (4) €/docena; (5) €/100 l

El **sector bovino** muestra una tendencia estable en el último mes, con un ligero descenso en la carne de añojo (0,49%). Estabilidad respecto a abril de 2008, con una ligera variación del -3,58% en añojo. El bovino vivo siguió revalorizándose hasta alcanzar el 3,32% respecto al mismo mes del año pasado.

Evolución Precios Carne de Cordero

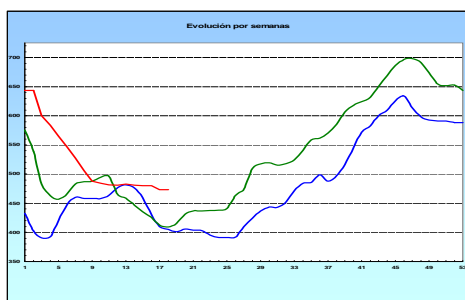

(- 2007, - 2008, - 2009)

La **carne de cordero** registra niveles muy por encima de las cotizaciones de 2008 (10,42% de media). Apenas se registraron en esta ocasión las bajadas de los valores, típicas de estos días (-0,89% de media).

El **sector porcino** muestra una tendencia descendente en la capa blanca (-3,27% de media), contrariamente al significativo aumento del lechón (32,40%). En variaciones mensuales, los precios se han incrementado un 1,00% de media, al contrario que para el lechón con descenso del -5,60%.

Evolución Precios Carne de Porcino

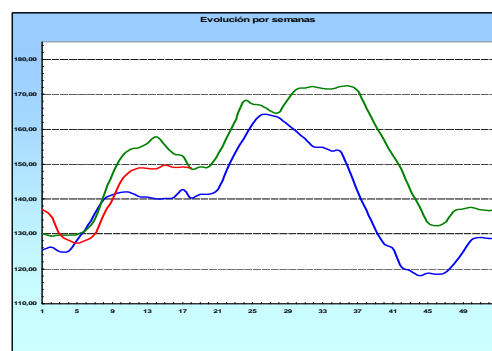

(- 2007, - 2008, - 2009)

Las cotizaciones de la **carne de pollo** han alcanzado niveles por encima del 23%, pero por debajo de los precios de abril del pasado año (-13,51%).

El precio de los **huevos** registra subidas del 11% de media, con los niveles más altos de las tres últimas campañas.

Evolución Precios Carne de Pollo

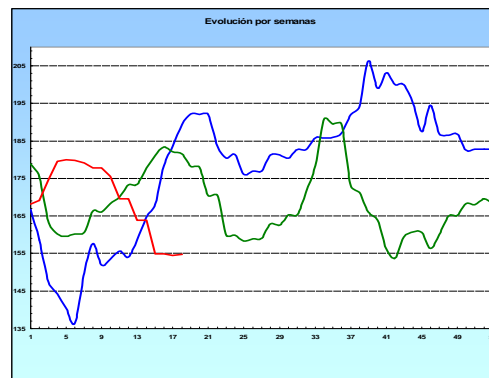

(- 2007, - 2008, - 2009)

Las cotizaciones de **conejo** están prácticamente estables; presenta descensos del 5% respecto de abril pasado.

El precio de la **leche de vaca** baja el -5,82%, con descensos del -23,10% respecto a hace un año.

<http://www.mapa.es/es/estadistica/pags/publicaciones/ISC/introduccion.htm>
<http://www.mapa.es/es/estadistica/pags/publicaciones/BME/introduccion.htm>
<http://www.mapa.es/es/estadistica/pags/encuestaganadera/encuesta.htm>
<http://www.mapa.es/es/estadistica/pags/sacrificio/encuesta.htm>
<http://www.mapa.es/es/estadistica/pags/PreciosOrigenDestino/precios.asp>

Fuente: S. G. Estadística. MARM

Índices de precios percibidos. Mes de Enero (base 2005 =100).

El Índice General de Precios Percibidos por los Agricultores y Ganaderos bajó en el mes de enero de 2009 un -7,19% respecto al mismo mes del año anterior, si bien subió un 0,51% respecto a diciembre de 2008. Esta bajada es debida principalmente a los productos agrícolas que descendieron un -12,23% respecto al año 2008 (aportación -6,77 puntos) subiendo 0,77% respecto al mes anterior; los productos animales también bajaron

un -1,31%, con aportación de -0,56 puntos al índice general y -0,73% respecto al mes anterior.

El índice general avanzado para el mes de febrero de 2009 sube un 0,96% sobre el mismo mes del año anterior, siendo el margen de confianza de más menos 5%.

Índices de precios percibidos por los agricultores (base 2005=100). Enero 2009

Descripción	Índice mensual	Mismo mes año anterior		% Variación mes anterior
		% Variación año anterior	Aportación increm. ind. gral	
Índice general de precios percibidos	101,03	-7,19	-7,19	0,51
Productos vegetales	95,72	-11,73	-6,63	0,69
Productos agrícolas	95,65	-12,23	-6,77	0,77
Cereales	111,25	-36,93	-3,66	3,38
Leguminosas	106,57	-3,58	0,00	0,53
Tubérculos	93,83	14,41	0,09	-10,23
Cultivos industriales	63,51	-4,42	-0,03	-18,86
Cultivos forrajeros	145,66	2,99	0,01	0,77
Cítricos	73,01	-41,23	-3,52	28,07
Frutas no cítricas	135,05	-15,92	-0,76	29,11
Hortalizas	124,42	35,76	4,58	3,33
Vitivinícola	110,74	-8,55	-0,27	-1,30
Aceite de oliva total	62,63	-29,60	-3,80	-1,62
Semillas	147,35	4,82	0,00	0,00
Flores y plantas ornamentales	96,05	43,44	0,59	-11,35
Productos forestales	98,4	11,78	0,14	-2,47
Productos animales	107,98	-1,31	-0,56	-0,73
Ganado para abasto	104,73	6,69	1,95	-0,49
Vacuno para abasto	123,61	9,04	0,65	4,16
Ovino ara abasto	100,58	15,42	0,57	-11,67
Caprino para abasto	100,3	2,10	0,01	-10,30
Porcino para abasto	88,76	-4,06	-0,51	-3,58
Aves para abasto	132,31	24,76	1,16	12,81
Conejos para abasto	97,95	12,79	0,07	-12,17
Productos ganaderos	117,35	-17,26	-2,51	-1,30
Leche	110,21	-21,40	-2,36	-2,10
Huevos	141,09	-4,30	-0,15	0,72
Lana	127,26	2,34	0,00	8,89

Nota: Se señalan en rojo los descensos inferiores al -15 % y en azul las subidas superiores al 15 %

Índice General de precios Percibidos

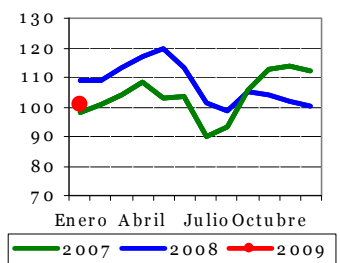

Productos Agrícolas

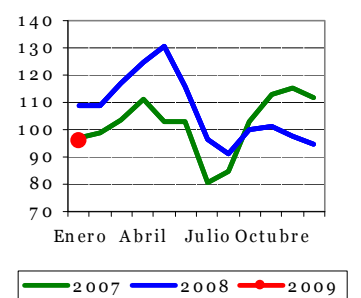

Productos Animales

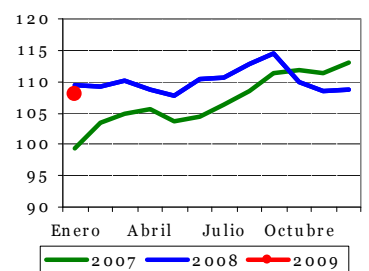

La bajada del índice de precios de productos agrícolas se debió principalmente a los cítricos que caen un -41,23% interanual (aportación -3,52 puntos al índice general, si bien se recuperan un 28,07% respecto al mes anterior), los cereales, cuyos precios descienden un -36,93% respecto a enero 2008 (subida del 3,38% intermensual y -3,66 puntos de aportación al índice general), el aceite de oliva -29,60% (aportación -3,80 y -1,62% variación mes anterior) y las frutas no cítricas (caída interanual del -15,92%, aportación de -0,76 y recuperación intermensual del 29,11%). También influyen en esta bajada, aunque en menor medida, los precios de los productos vitivinícolas con -8,55% (aportación -0,27) y los cultivos industriales cuya bajada fue del -4,42% (aportación -0,03 y -18,86% intermensual); se constataron subidas interanuales acusadas en hortalizas (35,76%, aportación 4,58) y en flores y plantas ornamentales (43,44% respecto a enero de 2008, aunque con un descenso del -11,35% y aportación 0,59 al índice general), lo tubérculos (14,41% y aportación 0,09) y los productos forestales 11,78% y aportación de 0,14.

El índice de precios de productos animales refleja un cierto equilibrio entre las subidas de precios constatadas en ganado para sacrificio (las más relevantes, aves y ovino 15,42 y 24,76% interanual y aportaciones de 0,57 y 1,16 respectivamente), y la caída del precio de la leche (-21,40%, con aportación de -2,36 puntos en el índice general y descenso del -2,10% respecto al mes de diciembre).

En el bloque del ganado para abasto, únicamente se observa un retroceso en el caso del porcino (-4,06%, con aportación de -0,51). Además de las subidas señaladas anteriormente, suben conejos (12,79%), vacuno (9,04%) y caprino (2,10%)

www.mapa.es/es/estadistica/pags/PreciosPercibidos/indicadores/indicadores_precios.htm

Índices de precios pagados. Mes de Enero (base 2005 =100).

El índice general de precios pagados por los medios de producción agrarios se situó en enero de 2009 en 118,42, descendiendo respecto del mismo mes del año anterior un -5,68%.

El mayor descenso, teniendo en cuenta la repercusión en el índice general, corresponde a los alimentos del ganado que bajaron un -16,16% (aportación -8,02), le siguen, con menor influencia en el índice general, la energía con -15,03% (aportación -1,41), debido a la caída de los carburantes (-22,85%), los gastos generales -1,31% (aportación -0,12) y las semillas y plantones un -1,89% (aportación -0,11).

Dentro del grupo de los alimentos para el ganado, bajaron tanto los piensos simples (-8,94%, con aportación de -0,77 al índice general) como los compuestos (-17,67%,

aportación de -7,25), siendo dentro de estos últimos los de alimentos para el porcino los que más descendieron (-23,76%, aportación -4,35).

Amortiguaron la caída, teniendo en cuenta la repercusión en el índice general, los fertilizantes con una subida del 34,27% (aportación 3,07), y en menor medida, los productos fitopatológicos un 9,48% (aportación 0,40), la conservación y reparación de maquinaria 3,23% (aportación 0,18), conservación y reparación de edificios 6,79% (aportación 0,17), los servicios veterinarios con un 3,83% (aportación 0,12) y por último, el material y pequeño utillaje 1,67% (aportación 0,03).

Dentro del grupo de fertilizantes subieron tanto los compuestos (43,61%), como los simples (29,16%).

Índices de precios pagados por los agricultores (base 2005=100). Enero 2009

Descripción	Índice anual	% Variación año anterior	Aportación increm. ind. gral.
Índice general de precios de bienes y servicios	118,42	-5,68	-5,68
Semillas y plantones	112,91	-1,89	-0,11
Semillas	118,30	-2,43	-0,08
Plantones	106,33	-1,15	-0,03
Fertilizantes	187,62	34,27	3,07
Fertilizantes simples	172,28	29,16	1,25
Fertilizantes nitrogenados	158,31	20,49	0,73
Fertilizantes fosfatados	235,07	65,80	0,16
Fertilizantes potásicos	258,61	77,01	0,35
Fertilizantes compuestos	229,34	43,61	1,82
Enmiendas	85,14	0,00	0,00
Alimentos del ganado	113,10	-16,16	-8,02
Piensos simples	118,87	-8,94	-0,77
Piensos compuestos	111,85	-17,67	-7,25
Piensos compuestos para bovino	114,66	-15,46	-1,43
Piensos compuestos para ovino	113,84	-19,91	-0,36
Piensos compuestos para porcino	106,54	-23,76	-4,35
Piensos compuestos para aves	110,40	-12,95	-0,16
Piensos compuestos para conejos	118,00	-9,04	-0,94
Productos fitopatológicos	114,46	9,48	0,40
Servicios veterinarios	113,69	3,83	0,12
Conservación y reparación de maquinaria	116,83	3,23	0,18
Conservación y reparación de edificios	119,29	6,79	0,17
Energía	104,23	-15,03	-1,41
Carburantes	97,13	-22,85	-1,62
Lubricantes	116,97	6,02	0,03
Electricidad	125,59	9,60	0,18
Material y pequeño utillaje	111,75	1,67	0,03
Gastos generales	110,29	-1,31	-0,12

Nota: Se señalan en rojo los descensos inferiores al -5 % y en azul las subidas superiores al 5 %.

Índice General de Bienes y Servicios de Uso Corriente

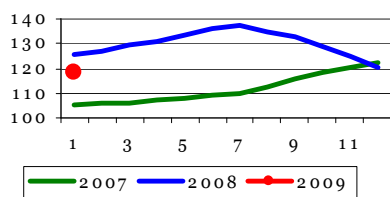

Índice de Precios de Alimentos del Ganado

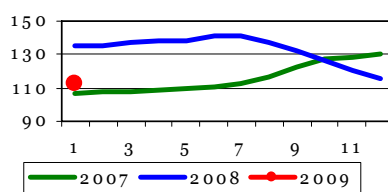

Índice de Precios de Energía y Lubricantes

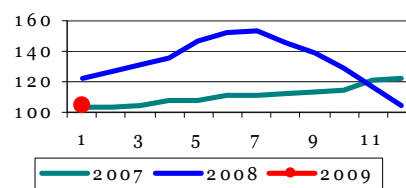

Índices de salarios agrarios. Mes de Enero (base 1985 =100).

El índice general de salarios agrarios se situó en enero de 2009 en 356,19, un 3,66% por encima del mismo mes del año anterior y un 0.09% sobre el mes de diciembre de 2009.

El incremento de los asalariados fijos, con una subida interanual de 4,55%, fue superior que el de los salarios de los trabajadores eventuales cuya subida fue el 3,24% respecto a enero de 2008.

Entre los trabajadores fijos las mayores subidas interanuales las han experimentado los vaqueros o porqueros (10,22%), los guardas y caseros (6%) y pastores (5,58%).

Los asalariados eventuales suben en menor porcentaje descendiendo, en algunos casos, respecto al mes anterior, son el caso de los trabajadores que realizan tratamientos de plagas y los plantadores y taladores de árboles. Tuvieron subidas (entre 6,94% y 2,14%) el resto de los trabajadores en labores agrarias.

Índices de salarios agrarios (base 1985=100). Enero 2009

	Índice mensual	% var. año anterior	% var. mes anterior
Índice general	356,19	3,66	0,09
Trabajadores fijos	339,47	4,55	1,33
Encargados, capataces	324,33	4,77	0,48
Tractoristas y maquinistas	345,46	4,60	3,93
Pastores	347,93	5,58	2,13
Vaqueros o porqueros	352,82	10,22	3,83
Hortelanos	381,63	2,42	-0,42
Guardas o caseros	390,75	6,00	0,91
Peón fijo para trabajos diversos	322,27	4,10	-0,32
Trabajadores eventuales (tipos de trabajo)	364,98	3,24	-1,44
Preparación del terreno	356,42	3,38	-2,92
Siembra y abonado	404,17	4,70	7,40
Labores complementarias	438,32	6,94	5,67
Riegos	334,11	2,50	0,00
Tratamientos de plagas	365,06	-1,43	-
Recolección productos herbáceos	335,65	2,14	-4,88
Recolección frutas y agrios	383,46	3,61	-4,59
Recolección de aceituna	357,17	3,74	2,26
Vendimia	-	-	-
Poda	370,66	2,36	-9,15
Plantación y tala de árboles	335,56	-1,76	-3,54
Manejo de ganado	344,71	5,60	2,71

Nota:

Se señalan en rojo los descensos inferiores al:

-5 %

Se señalan en azul las subidas superiores al:

5 %

Índice General de Salarios Agrarios

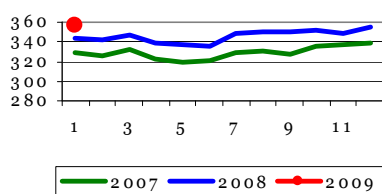

Índice Salario Mano de Obra Fija

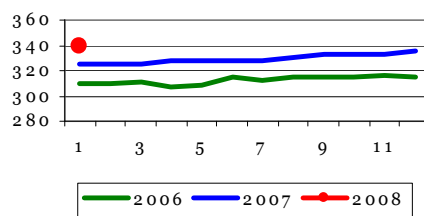

Índice Salario Mano de Obra Eventual

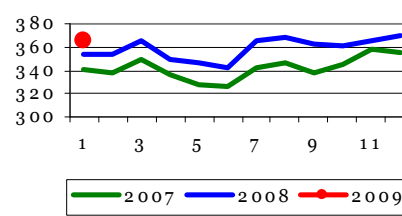

Índice de Precios al Consumo y Alimentos

Índice de Precios al Consumo y Alimentos. ABRIL 2009

LOS PRECIOS MEDIOS NACIONALES SE INCREMENTAN UN 1%

La tasa de variación interanual del IPC entre los meses de abril de 2008 y 2009 vuelve a presentar valores negativos (-0,2%) a pesar del incremento de precios mensual establecido en el 1,0%. Aún con esta subida, la más importante en lo que va de año, la variación acumulada continúa con signo negativo (-0,1%). La inflación subyacente mantiene los valores registrados en marzo (1,3%) y el IPC Armonizado disminuye una décima, estableciéndose en el -0,2%.

Los carburantes y lubricantes se encarecieron en abril (3,5%), con un incremento del precio del transporte de un 1,4%. La vivienda y los alimentos fueron los únicos grupos de productos que vieron caer sus precios (-1,4% y -0,3% respectivamente), destacando la caída del -13,2% en el precio del gas.

Índice de Precios al Consumo (IPC)				Alimentos
2009	Variación mensual	Variación acumulada	Variación interanual	Variación mensual
Enero	-1,2	-1,2	0,8	0
Febrero	0	-1,2	0,7	-0,5
Marzo	0,2	-1,1	-0,1	-0,7
Abril	1	-0,1	-0,2	-0,3

Fuente: INE

En general, el conjunto de precios nacionales crece, registrándose por segundo mes consecutivo dicho aumento. Se mantiene la tendencia descendente en la evolución de los precios de los alimentos, con el mencionado -0,3%.

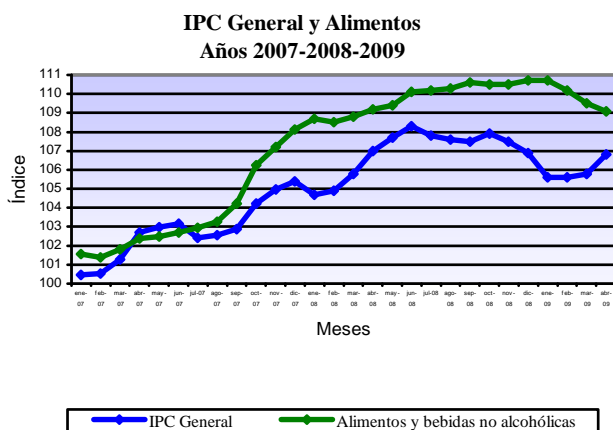

Destacan las importantes bajadas registradas en todos los tipos de carne; la carne de ave descendió un -2,8%, la de cordero lo hizo en un -2,2%, la de porcino en un -0,5% y la de vacuno en un -0,4%. En tasas anuales, se constata una bajada en el precio de la carne de ovino del -16,7%. Los aceites y grasas disminuyeron sus cotizaciones un -1,8%, siendo la variación acumulada en el año del -9,0%. La leche y los productos lácteos también redujeron sus precios en un -0,8% y -0,7% respectivamente. Las subidas se registraron en legumbres y hortalizas frescas y en patatas y sus preparados (0,6% en ambos casos), al igual que en los pescados (0,4%).

ALIMENTOS	Variación mensual	Variación anual
Pan	-0,3	-0,6
Cereales	0,3	0
Carne de Vacuno	-0,4	-0,2
Carne de Ovino	-2,2	-16,7
Carne de Porcino	-0,5	-2,9
Carne de Aves	-2,8	-1
Pescado	0,4	-6,2
Huevos	-0,2	-0,2
Leche	-0,8	-3,1
Prod. Lácteos	-0,7	-1,2
Aceites y grasas	-1,8	-9
Frutas frescas	-0,3	0,2
Legumbres y Hortalizas frescas	0,6	3,8
Preparados Legumbres y Hortalizas	-0,4	-0,9
Patatas y sus derivados	0,6	0,7
Alimentos	-0,3	-0,1

Fuente: INE

Los precios en las diferentes Comunidades Autónomas crecieron en más de un 1,0%, destacando el 1,6% de La Rioja y el 1,4% de Murcia. A pesar de estos datos, los alimentos bajaron en todas las CC.AA., más en Castilla La-Mancha y Extremadura (-0,7%) y en Aragón y Cantabria (-0,6%).

Tasas de Variación Mensual IPC General y Alimentos, por CC.AA.

	IPC General	Alimentos
abr-09		
Andalucía	1	-0,4
Aragón	1	-0,6
Asturias	1,1	-0,5
Baleares	0,6	-0,3
Canarias	0,7	-0,3
Cantabria	0,9	-0,6
Castilla y León	0,9	-0,3
Castilla-La Mancha	0,9	-0,7
Cataluña	1	-0,2
C. Valenciana	1,2	-0,4
Extremadura	1,1	-0,7
Galicia	1	-0,1
Madrid	0,8	-0,3
Murcia	1,4	-0,4
Navarra	0,9	-0,4
País Vasco	1,1	-0,2
La Rioja	1,6	-0,5
Ceuta	1,2	-0,3
Melilla	0,9	-0,3
ESPAÑA	1	-0,3

Fuente: INE

<http://www.ine.es/daco/daco42/daco421/ipco409.pdf>
<http://www.ine.es/daco/daco42/daco4218/ipce0209.xls>
<http://www.ine.es/daco/daco42/daco4218/ipce0109.xls>
<http://www.mapa.es/es/estadistica/pags/PreciosOrigenDestino/precios.asp>
<http://www.mapa.es/es/estadistica/pags/preciosorigen/precios.asp>

Red Contable Agraria Nacional

Orientación Técnico-Económica “Mixto Cultivos Herbáceos”. 2007p

Principales resultados

El documento que se presenta expone, para la Orientación Técnico Económica “Mixto Cultivos Herbáceos”, los principales resultados económicos medios provisionales por explotación, correspondientes al ejercicio contable del año 2007, obtenidos mediante el Programa “Red Contable Agraria Nacional”.

Con respecto a las características generales, la explotación agraria media de esta Orientación Técnico-Económica en el año 2007 posee 40,6 ha de SAU, 2,0 UGs y 1,1 UTAs de volumen de mano de obra.

Las cifras nacionales suponen una variación, respecto a 2006, de -4,0% en SAU, -25,9% en UGs y un ligero incremento de la mano de obra, derivadas de las diferencias entre 29,7 ha y 75,5 ha y entre 0,8UGs y 7,6 UGs. Comparando estas cifras con la media de los últimos cinco años, se aprecia una disminución de la SAU del -7% SAU y de los efectivos ganaderos de un -34,2%; es decir, las explotaciones de esta orientación poseen cada vez menos ganadería.

Las principales variables económicas ofrecen, para el año 2007, los siguientes saldos medios: producción bruta: 49.939€, subvenciones: 13.776€, consumos interme-

dios: 21.558€, Renta Agraria: 34.492€ y disponibilidades empresariales: 27.638€.

Estas mismas variables, respecto al año anterior y la media de los cinco últimos años, presentan respectivamente las siguientes variaciones: producción bruta, 10,9% y 3,4%; subvenciones, 9,0% y 20,6%; consumos intermedios, -1,5% y -3,2%; renta agraria, 19,5% y 14,0% y disponibilidades empresariales 16,0% y 15,5%.

El ratio obtenido como cociente entre los valores de la renta agraria y la producción bruta alcanzó una cifra media de 75,1. Este mismo ratio comparado con el obtenido en 2006 se ha incrementado un 7,7% y comparado con los valores medios del último quinquenio se aprecia una subida de 10,2%.

Principales resultados por tamaño de explotación. (Año 2007p).

Aunque los intervalos utilizados en la encuesta son más numerosos, por incluir explotaciones de menor y mayor tamaño, los tres intervalos especificados a continuación resultan ser los más representativos.

CONCEPTO	Tamaño (intervalos de UDEs)			
	Total	8-16	16-40	40-100
Características Generales				
Sau (ha)	40,6	29,7	35,4	75,5
Unidades Ganaderas (UG)	2,0	0,8	1,5	7,6
Mano de obra Total (UTAs)	1,1	0,8	0,9	1,4
Ingresos y Gastos (€)				
Producción Bruta (PB)	45.939	23.862	38.954	87.936
Producción Bruta Vegetal (PBv)	42.909	22.118	36.758	78.923
Producción Bruta Animal (Pba)	1.900	566	1.388	8.003
Subvenciones (SB)	13.776	6.620	11.646	22.960
Producción Final Agraria (PFA)	45.626	23.745	38.543	87.035
Consumos Intermedios (CI)	21.558	10.546	19.839	37.454
VAB a precios de mercado (VABpm)	24.068	13.199	18.704	49.581
VAN coste factores (RA)	34.492	16.554	27.096	68.338
Disponibilid. Empresariales (DE)	27.638	13.561	22.432	58.064
Ratios				
PBvegetal/Sau (€/ha)	1.057	745	1.038	1.045
PBanimal/UG (€/UG)	950	708	925	1.053
Costes espec. Cult/ SAU (€/ha)	208	141	219	199
Costes espec. Ganado/ UG (€/UG)	489	466	468	527
VAN coste factores / PB	75,1	69,4	69,6	77,7
Disp. Empresariales / PB	60,2	56,8	57,6	66,0

Siguientes puntos a destacar:

- Se consideran tres intervalos objeto de estudio: de 8-16 UDEs, de 16-40 UDEs y de 40-100 UDEs, observándose que la mayor parte de las explotaciones se concentran en el intervalo intermedio.
- Todos los conceptos recogidos en el apartado “Ingresos y Gastos” prácticamente mantienen la proporción de 1:2:4 entre los valores de las tres clases de intervalos analizados.

Principales componentes de la Renta Agraria por tamaño de explotación

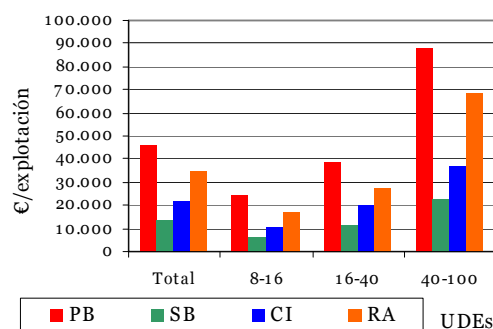

- Los ratios analizados, en la mayoría de los casos, se presentan más favorables para las explotaciones de tamaño elevado.

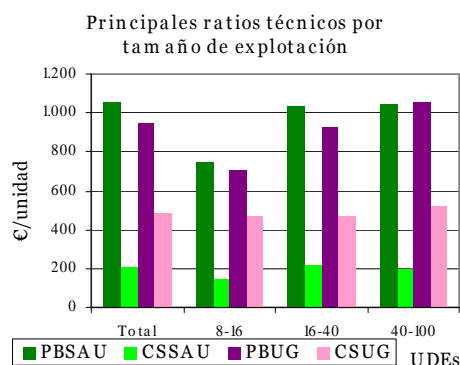

Principales resultados por CC.AA. (Año 2007p).

A continuación se exponen los principales resultados medios de las explotaciones para esta orientación en las CC.AA. más representativas.

Las principales conclusiones son las siguientes:

- Las Comunidades Autónomas, que concentran el mayor número de explotaciones representadas en la muestra, dedicadas a “mixto cultivos herbáceos” son: Andalucía, Castilla y León, Aragón y Extremadura.
- LA SAU media nacional de las explotaciones es de 40,6 ha, destacando Castilla y León con 46,6 ha, Aragón con 39,1 ha y Andalucía con 38,4 ha; sólo la primera de ellas con superficies superiores a la media nacional.
- Respecto a las Unidades Ganaderas, la media nacional se sitúa en 2,0 UGs, con valores superiores a la media en: Extremadura (5,0 UGs) y Castilla y León (3,1 UGs). Aragón y Andalucía obtienen valores inferiores a dicha media nacional.
- La Producción Bruta Total nacional asciende a 45.939: Andalucía con 66.390€ y Extremadura con 46.963€ exceden de la media; mientras que Castilla y León y Aragón presentan valores inferiores. En cuanto a la Producción Bruta Vegetal, la media nacional se sitúa en los 42.909€, siendo las mismas Comunidades Autónomas señaladas anteriormente las que se sitúan, respectivamente, por encima y por debajo de la media nacional.
- En el concepto de Subvenciones, la media nacional es de 13.776€, destacando por encima de la media Andalucía, Extremadura y Aragón; mientras que las cifras inferiores corresponden a Castilla y León.
- En cuanto a la Renta Agraria, la media nacional ofrece valores de 34.492€, destacando cifras superiores a la media Andalucía con 50.553€ y Extremadura con 39.964€; e inferiores en Castilla y León 28.465€ y Aragón 21.481€.

Principales costes de producción. (Año 2007p).

Los costes medios por explotación más importantes y su estructura de reparto se resumen a continuación:

- Los Costes Medios Totales por explotación y su variación, respectivamente con respecto al año anterior y a la media de los 5 últimos años, suponen: 29.613€; -1,6% el -4,2%.
- Estas mismas variables para los Consumos Intermedios Específicos de producciones vegetales suponen: 8.887€; -8,1%; -8,6%. Los conceptos más destacados son: los abonos, con un valor de 3.535€ y una aportación estable en torno al 12,0%, y las semillas con 3.074€ y una aportación de media alrededor del 10,0%.
- Los Consumos Intermedios Generales suponen 11.978€ con variaciones en los períodos considerados de 10,5% y 4,6%. Destacan los 2.937€ que se dedican a servicios prestados por terceros (sobre un 10,0% de peso), los 2.974€ destinados a energía (10,0% de la estructura de costes) y los 2.293€ destinados al agua.
- Los Otros Gastos presentan cifras y variaciones de: 8.055€; -2,1%; -6,9% y aportan partidas importantes, como el caso de las amortizaciones (3.352€; 19,2%; 13,7%) que suponen el 10,0% de la estructura y los arrendamientos (2.658€; 1,9%; -8,5%) que suponen el 9,0% de la estructura.

Objeto y difusión.

La Red Contable Agraria Nacional es un instrumento que **permite evaluar la renta de las explotaciones agrarias** y el impacto producido por la toma de decisiones de la política agraria. Se rige por el Reglamento 79/65 del Consejo de la UE, lo que significa que son los mismos principios contables los utilizados en todos los países; se trata pues, de la única fuente de microdatos completa en España y armonizada con el resto de los países de la UE.

Debido a la magnitud de la encuesta, se obtienen resultados al año y medio siguiente al año de referencia. Existe una publicación anual de la unidad estadística del MARM donde se recoge información más detallada.

Los resúmenes se publican en: el Boletín Mensual Estadística del MARM, el Anuario del Ministerio y se remiten al Comité RICA de la UE.

http://www.mapa.es/es/estadistica/pags/anuario/Anu_04/indice.asp?parte=7&capitulo=36

ESTADÍSTICAS PESQUERAS

Introducción

La información de las estadísticas pesqueras se ha obtenido de diferentes fuentes. Por un lado están las Operaciones Estadísticas del sector pesquero incluidas en el **Plan Estadístico Nacional** (PEN) que son responsabilidad del **Ministerio de Medio Ambiente, y Medio Rural y Marino** (MARM), y por otro lado se muestran resultados de Operaciones Estadísticas realizadas por otros organismos, como son el **Ministerio de Trabajo e Inmigración** (MTIN), el **Instituto Nacional de Estadística** (INE) y la **Agencia Estatal de Administración Tributaria** (AEAT).

Las estadísticas pesqueras se presentan en la página Web del MARM en cinco grupos: dos pertenecen al sector primario de la economía y recogen la pesca marítima y la acuicultura; el tercer grupo pertenece al sector secundario y da información básica de las industrias de productos de la pesca; el cuarto grupo pertenece al sector terciario y recoge información básica del comercio exterior de los citados productos; por último, el quinto grupo recopila y agrupa información sobre el empleo, tanto del sector primario como secundario, según las diferentes fuentes que generan los datos.

1. Pesca marítima

Las estadísticas de pesca marítima se han agrupado en tres bloques, uno de "Indicadores económicos de pesca marítima", otro de "Flota pesquera" y otro de "Capturas realizadas por buques pesqueros españoles".

1.1 Indicadores económicos de pesca marítima

La fuente principal de este apartado es la "**Encuesta Económica de Pesca Marítima**", incluida en el PEN y realizada anualmente a los armadores de buques pesqueros. Dicha encuesta está referida a los buques pesqueros españoles, que es el principal componente del sector pesquero extractivo. El otro componente de dicho sector extractivo es la pesca realizada a pie, fundamentalmente por los mariscadores.

Como principales variables de los resultados obtenidos están algunas magnitudes macroeconómicas, las cuentas de resultados de gestión de las empresas y algunos datos de empleo y actividad de las flotas pesqueras. Todo ello agrupado en determinados estratos de buques y otras variables de clasificación, que se detallan en las correspondientes notas metodológicas.

Este apartado de Indicadores Económicos se complementa con información de fuentes externas al MARM.

1.2 Flota pesquera

La flota pesquera es el conjunto de buques que se utilizan para la captura de las diferentes especies. Las principales variables medidas son el número de buques, el arqueo, la potencia, la eslora, etc. Estas variables se agrupan y clasifican por el tipo de pesca principal, el caladero donde faenan, etc. La Operación Estadística del PEN que da origen a los resultados es la "**Estadística de Flota Pesquera**". Esta información forma parte de los datos de carácter administrativo que la Secretaría General del Mar (SGM) tiene y utiliza para la gestión del sector pesquero extractivo.

1.3 Capturas

Las capturas de pesca marítima son aquellas que realizan los buques pesqueros españoles en cualquier caladero donde faenan, sea en aguas nacionales, de otros países comunitarios, de terceros países o internacionales.

Las principales variables medidas son el **peso vivo** capturado y el **valor** de la primera venta. Los resultados de estas variables se agrupan y clasifican por otras variables como, especies o grupos de especies, zonas de captura, conservación, etc. Las Operación Estadística del PEN que da origen a los resultados es la "**Estadística de Capturas y Desembarcos de Pesca Marítima**".

Además de poder consultar diferentes tablas fijas, está disponible en la Web una **base de datos de capturas**, con datos desde el año 1996 en formato Excel.

Documentos adicionales: Nota metodológica sobre las capturas., Base de datos de capturas. Periodo 1996-2007

ESQUEMA MACROMAGNITUDES PESQUERAS 2007 (SEC-95). Pesca Marítima

(Valores en Millones de Euros)

INGRESOS por Actividad Pesquera		Subvenciones a los productos
1.720,14		3,22
PRODUCCIÓN a Precios Básicos		
1.723,35		
Valor Añadido Bruto a Precios Básicos	Consumos Intermedios	
779,08	944,27	
Valor Añadido Neto a Precios Básicos	Amortizaciones	
598,93	180,15	
Valor Añadido Neto a Precios Básicos	Otras Subvenciones netas a la producción	
598,93	22,48	
RENTA DE LA PESCA		
621,41		

FUENTES: MARM-SGE- Encuesta Económica de Pesca Marítima

2. Acuicultura

La acuicultura y la pesca marítima forman parte del sector económico primario. La acuicultura puede tener un futuro importante en el ámbito de la alimentación, pero la única forma de saber su importancia real, dentro del conjunto de los productos pesqueros, es conocer sus cifras. Con este apartado queremos colaborar en el conocimiento diferenciado de ambos tipos de producción citados, la acuicultura y la pesca extractiva. La Operación Estadística del PEN que da origen a los resultados que se publican, es la “Encuesta de Establecimientos de Acuicultura”, que se realiza anualmente a los responsables de los citados establecimientos .

Los resultados se pueden consultar en la página Web del MARM de tres formas diferentes:

1. Mediante tablas fijas en los cuatro grupos siguientes: establecimientos, producción, empleo y consumos intermedios.
2. Con el “generador de consultas”, para que cada usuario genere sus propios resultados, dentro de la Web.
3. Por descarga de la base de datos comprimida (“Acu2002_2007.zip” tiene un tamaño de 2040Kb). Esta lleva un programa interno que también permite a cada usuario realizar las consultas, para obtener los resultados que mejor se ajusten a sus necesidades, pero con menos restricciones que el programa que funciona en la Web. También contiene un pequeño manual de uso.

3. Comercio exterior de productos de la pesca

Los productos de la pesca que se consumen en España tienen su origen en capturas de buques españoles y en importaciones de dichos productos.

Los datos de la balanza comercial los obtiene la Agencia Estatal de Administración Tributaria (AEAT), limitándo-

se nuestro trabajo a seleccionar las partidas correspondientes a los productos de la pesca incluidos en la Nomenclatura Combinada (NC), utilizada por el Arancel Integrado de Aplicación (TARIC) en el comercio exterior.

Año 2007

PRODUCTOS	IMPORTACIONES		EXPORTACIONES		Saldo comercial (Miles de €)	Tasa de cobertura
	Peso (Toneladas)	Valor (Miles de €)	Peso (Toneladas)	Valor (Miles de €)		
Peces vivos (0301)	2.894	22.704	7.317	42.889	20.186	188,91%
Pescado fresco y refrigerado (0302)	248.828	917.793	102.529	385.500	-532.293	42,00%
Pescado congelado (0303)	353.538	702.765	417.729	564.552	-138.213	80,33%
Filetes y carnes de pescado (0304)	190.007	579.489	49.848	221.026	-358.464	38,14%
Pescado seco, salado o en salmuera, ahumado, harina, polvo y pellets (0305)	57.588	276.460	15.631	78.526	-197.934	28,40%
Crustáceos (0306)	218.036	1.190.694	35.138	218.457	-972.237	18,35%
Moluscos (0307)	396.631	978.585	165.908	376.890	-601.695	38,51%
Preparados y conservas de pescado (1604)	125.505	375.029	108.852	408.033	33.005	108,80%
Preparados y conservas de crustáceos y moluscos (1605)	20.897	119.431	26.988	77.809	-41.622	65,15%
Aceites y grasas de pescado (1504)	24.442	20.596	4.188	17.790	-2.806	86,38%
Harinas de pescado, crustáceos y moluscos impropios para alimentación humana (230120)	76.157	62.987	23.574	18.318	-44.669	29,08%
TOTAL PRODUCTOS PESQUEROS	1.714.522	5.246.531	957.702	2.409.790	-2.836.742	45,93%

Acceso directo en la Web del MARM: <http://www.mapa.es/es/estadistica/pags/pesquera/introduccion.htm>

ORGANIZACIONES NACIONALES

CCAA:

Se presenta una relación de Unidades estadísticas de las Comunidades Autónomas y de las operaciones que realizan, con el acceso directo a la información de las mismas.

ANDALUCÍA:

Sector primario y medio ambiente: <http://www.juntadeandalucia.es/institutodeestadistica/mapa/index.htm>

CASTILLA LA MANCHA:

Sector agrario: <http://difusion.ies.jccm.es/wds/ReportFolders/ReportFolders.aspx>

Medio ambiente: <http://difusion.ies.jccm.es/wds/ReportFolders/ReportFolders.aspx>

ARAGÓN:

Sector agrario:

http://portal.aragon.es/portal/page/portal/IAEST/IAEST_0000/IAEST_01/IAEST_0102/IAEST_010201/IAEST_01020100

Medio ambiente: http://portal.aragon.es/portal/page/portal/IAEST/IAEST_0001/IAEST_000100

COMUNIDAD VALENCIANA:

Sector primario y medio ambiente: <http://www.ive.es/>

BALEARES:

Sector primario: <http://www.caib.es/sacmicrofront/contenido.do?campa=yes&cont=1017&idsite=72&&lang=es>

Medio ambiente: http://www.caib.es/ibae/territori_cast.htm

CASTILLA Y LEÓN:

Sector agrario:

http://www.jcyl.es/scsiau/Satellite/up/es/AgriculturaGanaderia/Page/PlantillaN2TematicoTextoEnlaces/1131977261144/_/_/_?asm=jcyl&tipoLetra=x-small

Medio ambiente:

http://www.jcyl.es/scsiau/Satellite/up/es/MedioAmbiente/Page/PlantillaN3/1131977831418/_/_/_?asm=jcyl

CANARIAS:

Sector primario y medio ambiente:

http://www.gobiernodecanarias.org/istac/estadisticas/php/saltarA.php?mid=/istac/estadisticas/sector_primario/area_09_frame.html

GALICIA:

Sector primario y medio ambiente:

http://www.ige.eu/web/mostrar_informacion_estadistica_temas.jsp?paxina=002001&idioma=es#t0301

ASTURIAS:

Sector primario y medio ambiente: <http://www.sadei.es/>

EXTREMADURA:

Sector agrario y medio ambiente: <http://www.estadisticaextremadura.com/listadon2.php?id=13>

CANTABRIA:

Sector primario y medio ambiente: <http://www.icane.es/banco/general.jsp?pagina=temas.jsp?strTipo=1&subid=sub070>

PAÍS VASCO:

Sector primario: http://www.eustat.es/estadisticas/idioma_c/opt_o/id_361/subarbol.html

Medio ambiente: http://www.eustat.es/estadisticas/idioma_c/opt_o/id_360/subarbol.html

COMUNIDAD DE MADRID:

Sector agrario: http://www.madrid.org/desvan/AccionLlamadaArbolDesvan_dwr.icm?tipoArbol=desvan

Condiciones ambientales: http://www.madrid.org/desvan/AccionLlamadaArbolDesvan_dwr.icm?tipoArbol=desvan

CATALUÑA:

Sector agrario: <http://www.idescat.cat/es/economia/ecoagrari.html>

Medio ambiente: <http://www.idescat.cat/es/societat/socmedi.html>

REGIÓN DE MURCIA:

Sector agrario:

[http://www.carm.es/neweb2/servlet/integra.servlets.ControlPublico?IDCONTENIDO=1174&IDTIPO=100&RASTRO=c212\\$m](http://www.carm.es/neweb2/servlet/integra.servlets.ControlPublico?IDCONTENIDO=1174&IDTIPO=100&RASTRO=c212$m)

Medio ambiente: <http://www.carm.es/medioambiente/articulos.html?id=2473&idNodo=1551>

INE

El Ine ha publicado el "Anuario Estadístico de España 2008": Los capítulos específicos son: [Entorno físico y medio ambiente](#) (815 Kb.) [Agricultura, caza y pesca](#) (1308 Kb.). Se pueden descargar en formato PDF.

El [Instituto Nacional de Estadística](#) elabora el Plan Estadístico Nacional y los [Programas Anuales](#). En la Web del INE puedes encontrar información sobre las estadísticas de Agricultura, selvicultura y pesca. [El Censo Agrario](#) y la [Encuesta sobre la Estructura de las Explotaciones Agrícolas](#), las realiza el INE. En esta [página del INE](#) se puede acceder a los servidores estadísticos de los [Ministerios](#), [CC.AA.](#), [Unión Europea](#) y [Organismos Internacionales](#) como FAO y OCDE. El acceso directo es <http://www.ine.es/>.

Publicaciones destacadas de este mes:

- **Plan de actuación 2009:** El Plan de Actuación del INE tiene como principal objetivo ofrecer información detallada de las tareas que van a configurar el programa de trabajo para el año 2009. Se incluyen tanto las estadísticas de las que se ofrecerán resultados en el año, como las operaciones que están en proyecto o en fase de preparación, cuyos resultados no van a estar disponibles en este periodo. <http://www.ine.es/ine/planine/planine.htm>
- **Mujeres y hombres en España 2009:** es una publicación realizada en colaboración con el Instituto de la Mujer. Su objetivo es difundir una selección de indicadores de género relevantes en distintos campos de preocupación social. <http://www.ine.es/prodyser/pubweb/myh/myh.htm>

ORGANIZACIONES INTERNACIONALES

EUROSTAT

Eurostat es el organismo de la Unión Europea especializado en la Estadística. La Legislación estadística de la Unión Europea está accesible por orden cronológico, temas y operación estadística de la AGE a las que afecta.

Acceso directo al “Portal oficial del Eurostat (en alemán, inglés y francés)

(http://epp.eurostat.ec.europa.eu/portal/page?_pageid=1090_30070682_1090_33076576&_dad=portal&_schema=PORTAL)

Página de Agricultura y Pesca: Acceso directo Agriculture and fisheries

(http://epp.eurostat.ec.europa.eu/portal/page?_pageid=0_1136206_0_45570464&_dad=portal&_schema=PORTAL)

Publicaciones destacadas:

- **EU cattle, pigs, sheep and goats: monthly slaughter statistics in 2008.** Este documento presenta datos de 2008 sobre las estadísticas mensuales de sacrificio de bovino, porcino, ovino y caprino.
http://epp.eurostat.ec.europa.eu/cache/ITY_OFFPUB/KS-QA-09-015/EN/KS-QA-09-015-EN.PDF
- **Renta Agraria 2008 en la UE-27 (2ª estimación enero 2009).** La Renta Agraria por UTA ha descendido un 3,5% en la Unión Europea.
http://epp.eurostat.ec.europa.eu/cache/ITY_OFFPUB/KS-SF-09-018/EN/KS-SF-09-018-EN.PDF
- **Energy, Transport and Environment Indicators.** Este libro ofrece una visión general de los indicadores más relevantes, centrándose en el desarrollo sostenible.
http://epp.eurostat.ec.europa.eu/cache/ITY_OFFPUB/KS-DK-08-001/EN/KS-DK-08-001-EN.PDF

FAO

La “**Organización de las Naciones Unidas para la Agricultura y la Alimentación**” es el organismo que facilita estadísticas agrarias a nivel mundial. Su página web, en español, es http://www.fao.org/index_es.htm

El organismo de Fao especializado en estadísticas es FAOSTAT y su dirección es

<http://faostat.fao.org/default.aspx?lang=es>

Este mes destacamos:

- **Situación de los Bosques del Mundo 2009.** Esta publicación informa sobre la situación de los bosques y los últimos acontecimientos importantes, y considera el futuro próximo de los bosques y la actividad forestal en los ámbitos subregional, regional y mundial. <http://www.fao.org/corp/publications/es/>
- **Irradiation to Ensure the Safety and Quality of Prepared Meals.** Esta publicación presenta los resultados de un Proyecto de Investigación Coordinada de la FAO/OIEA sobre el uso de la irradiación para garantizar la seguridad y la calidad de los alimentos preparados.
<http://www-pub.iaea.org/MTCD/publications/PubDetails.asp?pubId=7906>
- **El Estado mundial de la pesca y la acuicultura 2008.** Proporciona información sobre el panorama mundial de la pesca y la acuicultura que comprende las tendencias y las estadísticas del sector.
<http://www.fao.org/docrep/011/i0250s/i0250s00.htm>

OCDE

La “**Organización para la Cooperación y el Desarrollo Económico (OCDE)**”, es una organización de cooperación internacional, compuesta por treinta estados, cuyo objetivo es coordinar sus políticas económicas y sociales.

Su página web es: <http://www.oecd.org/>

Este mes destacamos:

- **Managing Water for All: An OECD Perspective on Pricing and Financing.** Los resultados de los trabajos recientes de la OCDE sobre la gestión del agua se resumen en este informe, que hace hincapié en los aspectos económicos y financieros de la gestión de los recursos hídricos y la prestación de servicios de agua y la necesidad de un enfoque integrado (incluyendo consideraciones de gobierno).
http://www.oecd.org/document/16/0,3343,en_2649_34311_42289488_1_1_1_1,00.html
- **Reducing Fishing Capacity: Best Practices for Decommissioning Schemes.** Este informe presenta orientaciones para el diseño y aplicación de sistemas para la retirada de buques de la actividad pesquera.
http://www.oecd.org/document/16/0,3343,en_2649_33901_42130896_1_1_1_1,00.html
- **Managing Water for All: An OECD Perspective on Pricing and Financing.** Esta publicación destaca los aspectos económicos y financieros en cuanto a la gestión de los recursos hídricos y el servicio de suministro de agua.
http://www.oecd.org/document/16/0,3343,en_2649_34311_42289488_1_1_1_37465,00.html

Índice temático de anteriores boletines

Título	BME (1)
Acuicultura	febrero-09
Análisis de los regadíos españoles: 2002-2007	abril-08
Avances de superficies y producciones de cultivos: Febrero 2009	marzo-09
Avicultura: producciones y previsiones ganaderas: Enero 2009	marzo-09
Banco Público de Indicadores Ambientales (BPIA): Aire	diciembre-08
Banco Público de Indicadores Ambientales (BPIA): Transporte	enero-09
Capa de Ozono. Radiación solar ultravioleta	marzo-09
Censos ganaderos. Bovino	junio-08
Comparación Encuesta Precios de la Tierra y Cánones Arrendamientos Rústicos. Años 1998-2007	noviembre-08
Cuentas Económicas de la Agricultura. Renta Agraria 2008 (2ª estimación 2008)	enero-08
Coyuntura Agraria: precios sector agrícola. Marzo 2009	marzo-09
Coyuntura Agraria: precios sector ganadero. Marzo 2009	marzo-09
Denuncias ambientales. Turismo rural. Resíduos (Papel)	febrero-09
Encuesta de Cánones de Arrendamientos Rústicos. Año 2007	julio-agosto 2008
Encuesta de ganado porcino. Agosto 2008	enero-09
Encuesta de precios de la tierra. Año 2007	junio-08
Encuestas industrias lácteas anual 2007	septiembre-08
Encuesta de Superficies y Rendimientos de Cultivos (ESYRCE). Año 2008	noviembre-08
Efectivos ganaderos 2007	mayo-08
Estadísticas de incendios forestales. Año 2008	octubre-08
Estadísticas mensuales de industrias lácteas: Enero 2009	marzo-09
Estadísticas pesqueras	enero-09
Estadísticas de Producción de Energía Eléctrica. Año 2008	diciembre-08
Estadísticas de Reservas Hidráulicas y Precios de la Tonelada de CO2	enero-09
Estructura de la web de información estadística de Medio Rural y Marino	abril-08
Evolución de la Renta Agraria en el año 2007 (2ª estimación)	enero-08
Fertilizantes. Diciembre 2008	febrero-09
Indicadores estadísticos - Ministerio de Medio Ambiente y Medio Rural y Marino	marzo-09
Índice Anual de precios percibidos y pagados. Año 2008	marzo-09
Índices de precios percibidos, pagados y salarios agrarios. Diciembre 2008	marzo-09
Índice de Precios al Consumo y Alimentos. Marzo 2009	marzo-09
Informe de Coyuntura Ambiental. Marzo 2009	marzo-09
Inscripciones de Maquinaria Agrícola. Febrero 2009	marzo-09
Inventario de emisiones a la atmósfera. Año 2007	marzo-09
Meteorología y climatología 2008	febrero-09
Operaciones estadísticas y páginas web del MARM	marzo-09
Pesca marítima	febrero-09
Perfil ambiental de España 2007: Industria	febrero-09
Perfil ambiental de España 2007: Suelo	enero-09
Perfil ambiental de España 2007: Turismo	diciembre-08
Perfil ambiental de España: Naturaleza y biodiversidad	marzo-09
PIB regional per cápita 2008. Evolución Impuestos ambientales	marzo-09
Precios agrarios nacionales en origen: Junio 2008	junio-08
Red Contable Agraria Nacional. OTE "Vacuno de leche". 2006 (provisional)	junio-08
Red Contable Agraria Nacional. Principales resultados medios nacionales.2007 (provisionales)	enero-09
Red Contable Agraria Nacional. OTE "Cereales, oleaginosas y proteaginosas". 2007 (provisional)	febrero-09
Red Contable Agraria Nacional. OTE "Olivar". 2006 (provisional)	noviembre-08
Red Contable Agraria Nacional. OTE "Mixta Cultivo-Ganado". 2006 (provisional)	diciembre-08
Red Contable Agraria Nacional. OTE "Mixto Cultivos (anuales y permanentes)". 2006 (provisional)	octubre-08
Red Contable Agraria Nacional OTE "Mixto Cultivos Herbáceos". 2006 (provisional)	julio-agosto 2008
Red Contable Agraria Nacional OTE "Ovino". 2007 (provisional)	marzo-09
Red Contable Agraria. Valor Añadido Neto	marzo-08
Sacrificio de ganado en matadero. Enero 2009	marzo-09

(1) Último Boletín Mensual de Estadística en el que aparece publicado

B M E



GOBIERNO
DE ESPAÑA

MINISTERIO
DE MEDIO AMBIENTE
Y MEDIO RURAL Y MARINO

SUBSECRETARÍA

SECRETARÍA GENERAL TÉCNICA