

MARM

Presidencia
Española



2010.es

B

oletín Mensual de Estadística

M

E

Abril 2010



GOBIERNO
DE ESPAÑA

MINISTERIO
DE MEDIO AMBIENTE
Y MEDIO RURAL Y MARINO

SUBSECRETARÍA

SECRETARÍA GENERAL TÉCNICA

SUBDIRECCIÓN GENERAL DE ESTADÍSTICA

sgestadi@marm.es

Rubén García Nuevo

Estadísticas de Medio Ambiente

Ricardo Allué Téllez

Estadísticas Económicas de Medio Rural

María José Postigo Rodríguez

Estadísticas Físicas de Medio Rural

María Teresa Rábade Rodríguez

Estadísticas de Medio Marino

Miguel Ángel Cordón Marín

Colaboradores

José María Abad Tausiet

Carmen Barrero Villar

Diego González-Conde Llopis

María Victoria López Almansa

María Teresa Miranda Prieto

Javier Ulargui Martínez-Zaporta

Andrés Escudero Población

Jesús Fernández Fernández

Carmen de Nicolás Latorre

José Manuel Pedrosa García

Mónica Morillas Morillas

Elena Vicente Pelado

Ilustraciones, Maquetado y Coordinación

Rafael Robas Mata

Publicación elaborada por la
Secretaría General Técnica
Subdirección General de Estadística



Edita

MINISTERIO DE MEDIO AMBIENTE Y MEDIO RURAL Y MARINO

SECRETARÍA GENERAL TÉCNICA

ÍNDICE

El Real Decreto 432/2008, de 12 de abril (<http://www.boe.es/boe/dias/2008/04/14/pdfs/A19757-19759.pdf>), establece que el Ministerio de Medio Ambiente y Medio Rural y Marino es el departamento encargado de la propuesta y ejecución de la política del Gobierno en materia de: lucha contra el cambio climático, protección del patrimonio natural, de la biodiversidad y del mar, agua, desarrollo rural, recursos agrícolas, ganaderos y pesqueros, y alimentación.

En este mes destacan los siguientes contenidos:



	Página
1. Operaciones estadísticas y páginas web del MARM	5.
2. Indicadores	6.
2.1 Indicadores estadísticos. Abril 2010	6.
2.2 Entorno económico	7.
2.3 Índices de precios al consumo y alimentos: Marzo 2010	10.
2.4 Índices de precios percibidos, pagados y salarios agrarios: Diciembre 2009 ...	11.
2.5 RECAN. (Valor Añadido Neto por UTA por explotación en principales países de la U.E. Serie 1995-2007p).....	14.
2.6 Análisis y Prospectiva: Evolución del comercio exterior agroalim. Enero 2010 .	15. NOVEDAD
3. Agricultura	17
3.1 Avances de superficies y producciones de cultivos: Febrero 2010	17
3.2 Informe sobre las técnicas de mantenimiento del suelo en cultivos leñosos y los métodos de siembra en España. Resumen	20. NOVEDAD
3.3 Coyuntura Agraria: precios sector agrícola. Marzo 2010	22.
3.4 Inscripciones de maquinaria Agrícola: Marzo 2010	23.
4. Agua	24.
4.1 Precipitaciones.....	24.
4.2 Reservas hidráulicas.....	24.
4.3 Aguas subterráneas	25.
5. Alimentación	27.
5.1 Consumo alimentario en el hogar: Enero 2010.....	27.
6. Biodiversidad	31.
6.1 Incendios forestales	31.
6.2 Índice de vegetación	31.
6.3 Humedad del suelo	32.
7. Calidad y Evaluación Ambiental	33.
7.1 Contaminación atmosférica en áreas rurales.....	33.
7.2 Capa de ozono.....	33.
7.3 Residuos. Papel.....	33.
8. Cambio Climático	34.
8.1 Precio de la tonelada de CO2	34.
8.2 Generación de energía eléctrica.....	34.
8.3 Energías renovables	34.
8.4 Biocombustibles.....	35.
8.5 Productos petrolíferos	35.
8.6 Gas natural	35.
9. Desarrollo Rural.....	36.
9.1 Turismo rural.....	36.
9.2 Intervenciones SEPRONA	36.
10. Ganadería	37.
10.1 Sacrificio de ganado en mataderos. Enero 2010	37.
10.2 Avicultura. Producciones y previsiones ganaderas: Enero 2010	40.
10.3 Estadísticas mensuales de industrias lácteas: Febrero 2010.....	43.
10.4 Coyuntura Agraria: Precios sector ganadero. Marzo 2010.....	44.
10.5 Coyuntura Agraria: Miel - Evolución de precios campaña 2009/2010	45. NOVEDAD
11. Pesca	46.
11.1 El empleo en el sector pesquero	46.
11.2 El empleo en la pesca marítima	47.
11.3 Contenido de las estadísticas pesqueras	48.
12. Otras fuentes de información estadística.....	49.
12.1 Instituciones nacionales	49.
12.2 Organismos internacionales	50.
Índice temático de anteriores boletines	51.

UNIDADES COLABORADORAS

GABINETE TÉCNICO DEL SUBSECRETARIO

**SUBDIRECCIÓN GENERAL DE ANÁLISIS, PROSPECTIVA
Y COORDINACIÓN**

AGENCIA ESTATAL DE METEOROLOGÍA

**SUBDIRECCIÓN GENERAL DE ESTRUCTURA
DE LA CADENA ALIMENTARIA**

**SUBDIRECCIÓN GENERAL DE POLÍTICA FORESTAL Y
DESERTIFICACIÓN**

**SUBDIRECCIÓN GENERAL DE PLANIFICACIÓN Y USO
SOSTENIBLE DEL AGUA**

**SUBDIRECCIÓN GENERAL DE GESTIÓN INTEGRADA
DEL DOMINIO PÚBLICO HIDRÁULICO**

**MINISTERIO
DE MEDIO AMBIENTE
Y MEDIO RURAL Y MARINO**



1. OPERACIONES ESTADÍSTICAS Y PÁGINA WEB DEL MARM



Todas las operaciones: <http://www.ine.es/ioe/ioeOrg.jsp?cod=0000000&L=0>



Página WEB del MARM: <http://www.marm.es/>



Estructura de la página Web de información estadística

Medio Ambiente

- * Informes de Coyuntura (http://www.mma.es/portal/secciones/info_estadistica_ambiental/estadisticas_info/informes_coyuntura/index.htm)
- * Banco público de indicadores ambientales (http://www.mma.es/portal/secciones/calidad_contaminacion/indicadores_ambientales/banco_publico_ia/index.htm): Agua, Aire, Energía, Hogares, Industria, Medio Urbano, Pesca, Residuos, Riesgos naturales y tecnológicos, Suelo y Transporte.
- * Perfil Ambiental de España (http://www.mma.es/portal/secciones/info_estadistica_ambiental/estadisticas_info/perfil_ambiental_espania.htm)
- * Aguas y Costas (http://www.mma.es/portal/secciones/info_estadistica_ambiental/estadisticas_info/aguas.htm)
- * Biodiversidad (http://www.mma.es/portal/secciones/info_estadistica_ambiental/estadisticas_info/biodiversidad2.htm)
 - Balance Nacional de la Madera (http://www.mma.es/portal/secciones/biodiversidad/montes_politica_forestal/estadisticas_forestal/industria_forestal_2006.htm)
 - Biodiversidad Marina. Espacios Costeros y marinos protegidos (http://www.mma.es/portal/secciones/biodiversidad/biodiversidad_marina/especies_marina/index.htm)
 - Biodiversidad Marina. Inventarios, catálogos y bases de datos (http://www.mma.es/portal/secciones/biodiversidad/biodiversidad_marina/inventarios_marina/index.htm)
 - Caracterización de la Superficie Forestal en la Red Natura 2000 y ENP (http://www.mma.es/portal/secciones/biodiversidad/montes_politica_forestal/estadisticas_forestal/caracterizacion_super_forestales_2006.htm)
 - Estadística Anual de Caza (http://www.mma.es/portal/secciones/biodiversidad/montes_politica_forestal/estadisticas_forestal/produccion_2006.htm)
 - Estadística Anual de Cortas de Madera (http://www.mma.es/portal/secciones/biodiversidad/montes_politica_forestal/estadisticas_forestal/produccion_2006.htm)
 - Estadística Anual de otros aprovechamientos forestales (http://www.mma.es/portal/secciones/biodiversidad/montes_politica_forestal/estadisticas_forestal/produccion_2006.htm)
 - Estadística Anual de Pesca Fluvial (http://www.mma.es/portal/secciones/biodiversidad/montes_politica_forestal/estadisticas_forestal/produccion_2006.htm)
 - Estadística de producción y comercialización de material forestal de reproducción (http://www.mma.es/portal/secciones/biodiversidad/montes_politica_forestal/estadisticas_forestal/caracterizacion_super_forestales_2006.htm)
 - Gestión Forestal Sostenible (http://www.mma.es/portal/secciones/biodiversidad/montes_politica_forestal/estadisticas_forestal/caracterizacion_super_forestales_2006.htm)
 - Incendios Forestales (http://www.mma.es/portal/secciones/biodiversidad/defensa_incendios/estadisticas_incendios/index.htm)
 - Inventario Forestal Nacional (<http://www.mma.es/portal/secciones/biodiversidad/inventarios/ifn/index.htm>)
 - Inventario Nacional de Erosión de Suelos (<http://www.mma.es/portal/secciones/biodiversidad/inventarios/ines/index.htm>)
 - Inventario Nacional de Salud de los Bosques (http://www.mma.es/portal/secciones/biodiversidad/montes_politica_forestal/estadisticas_forestal/caracterizacion_super_forestales.htm)
 - Inventario Nacional de Sumideros de Carbono (http://www.mma.es/portal/secciones/biodiversidad/montes_politica_forestal/estadisticas_forestal/caracterizacion_super_forestales.htm)
 - Inventario Nacional de zonas húmedas (http://www.mma.es/portal/secciones/biodiversidad/conservacion_humedas/zonas_humedas/inventario_humedales/index.htm)
 - Red Natura 2000 en España (http://www.mma.es/portal/secciones/biodiversidad/rednatura2000/rednatura_espana/index.htm)
- * Residuos y suelos contaminados (http://www.mma.es/portal/secciones/calidad_contaminacion/residuos/estadisticas_residuos/index.htm)

Medio Rural y Marino

- * Novedades de Estadística (<http://www.mapa.es/es/estadistica/infoestad.html>)
- * Estadísticas pesqueras (<http://www.mapa.es/es/estadistica/pags/pesquera/introduccion.htm>)
- * Renta Agraria (<http://www.mapa.es/es/estadistica/pags/macromagnitudes/macromagnitudes.htm>)
- * Red Contable (RECAN) (<http://www.mapa.es/es/estadistica/pags/RECAN/introduccion.htm>)
- * Precios Medios (<http://www.mapa.es/es/estadistica/pags/precios/precios.htm>)
- * Encuesta de Precios de la Tierra (http://www.mapa.es/es/estadistica/pags/precios/precios_tierra.htm)
- * Cánones de Arrendamientos Rústicos (<http://www.mapa.es/es/estadistica/pags/Canones/Canones.htm>)
- * Precios percibidos, pagados y salarios agrarios (http://www.mapa.es/es/estadistica/pags/PreciosPercibidos/indicadores/indicadores_precios.htm)
- * Avances de superficies y producciones de cultivos (<http://www.mapa.es/es/estadistica/pags/superficie/superficie.htm>)
- * Estadística Láctea
- * Encuesta sobre superficies y rendimientos de cultivos (ESYRCE) (<http://www.mapa.es/es/estadistica/pags/encuestacultivos/resultados.htm>)
- * Encuesta sobre plantaciones de árboles frutales (<http://www.mapa.es/es/estadistica/pags/encuestafrutales/resultados.htm>)
- * Encuestas ganaderas (<http://www.mapa.es/es/estadistica/pags/encuestaganadera/encuesta.htm>)
- * Encuesta nacional de cunicultura (<http://www.mapa.es/es/estadistica/pags/cunicultura/cunicultura.htm>)
- * Encuesta de sacrificio de ganado (<http://www.mapa.es/es/estadistica/pags/sacrificio/encuesta.htm>)
- * Precios Origen-Destino en Alimentación (<http://www.mapa.es/es/estadistica/pags/PreciosOrigenDestino/precios.asp>)
- * Medios de producción (<http://www.mapa.es/es/estadistica/pags/medios/fertilizantes/fertilizantes.htm>)
- * Publicaciones (<http://www.mapa.es/biblioteca/abwebp.exe>)
- * Anuario de Estadística Agroalimentaria (<http://www.mapa.es/es/estadistica/pags/anuario/introduccion.htm>)



2. INDICADORES

2.1 INDICADORES ESTADÍSTICOS

ABRIL 2010

PIB	Total 2009	IV Trim. 2009	Variación (%)	
			IVT.09/IIIT.09	IVT.09/IVT.08
P.I.B. U.E. 27	-	2.967.709	0,1	-2,3
P.I.B. Nacional	1.051.151	275.015	-0,1	-3,1
P.I.B. Nacional (Ramras agraria y pesquera)	23.877	6.496	-	-1,9
<i>ud: millones de euros, términos corrientes</i>				
<i>Fuente: EUROSTAT - INE - Contabilidad Nacional Trimestral de España</i>				
POBLACIÓN Y EMPLEO	IV Trim. 2009			Variación (%)
	Total	Varones	Mujeres	IVT.09/IIIT.09
Población nacional (Avance Padrón municipal a 1 de enero de 2010, datos provisionales)	46.951.532	23.195.504	23.756.028	-
Población activa nacional	22.972,5	12.833,2	10.139,3	-0,1
Población activa según Rama de actividad (CNAE-2009)				
A. Agricultura, ganadería, silvicultura y pesca:	975,6	702,6	272,9	2,5
Agricultura, ganadería, caza y servicios relacionados	895,7	633,6	262,0	2,8
Silvicultura y explotación forestal	37,4	33,8	3,6	9,7
Pesca y acuicultura	42,5	35,1	7,3	-9,4
C. Industria manufacturera:	2.743,0	2.020,5	722,6	-2,4
Industria de la alimentación	450,1	265,2	185,0	-3,9
Fabricación de bebidas	52,4	42,5	9,8	4,6
Industria del tabaco	3,5	1,8	1,7	-20,5
E. Suministro de agua, activ. de saneamiento, gestión de residuos y descontaminación	131,3	113,3	17,9	-5,3
Captación, depuración y distribución de agua	37,6	31,8	5,8	-10,5
Recogida y tratamiento de aguas residuales	7,1	5,3	1,7	-24,5
Recogida, tratamiento y eliminación de residuos; valorización	79,6	69,8	9,9	-1,5
Actividades de descontaminación y otros servicios de gestión de residuos	6,9	6,4	0,5	7,8
<i>ud: miles de personas</i>				
<i>Fuente: INE</i>				
IPC NACIONAL MARZO-10		Var. Mensual	Var. Acumulada	Var. Interanual
General		0,7%	-0,5%	1,4%
Alimentos y bebidas no alcohólicas		0,0%	-0,8%	-2,1%
<i>Fuente: INE</i>				

ÍNDICE GENERAL DE PRECIOS DE LOS AGRICULTORES Diciembre 2009 (Base año 2005=100)	Ind. Mensual	Var. Año anterior	Aportación increment. ind. gral.
Índice de precios percibidos	94,97	-5,52	-5,52
De productos vegetales	88,49	-6,91	-3,94
De productos animales	104,77	-3,68	-1,58
Índice de precios pagados	112,13	-6,85	-6,85
De fertilizantes	119,59	-39,24	-5,16
De alimentos para el ganado	109,66	-5,25	-2,33
De carburantes	106,60	7,14	0,42
<i>Fuente: S G de Estadística MARM</i>			
RENTA AGRARIA 2009 (2ª estimación febrero 2010)	2009 (2e)	Variación (%)	
Producción Rama Agraria *	38.551	-10,7	
Consumos intermedios *	15.811	-17,7	
Renta Rama Agraria *	23.185	-5,5	
Renta Agraria por UTA (<i>ud: euros corrientes</i>)	25.503	-1,7	
Variación indicador A	-	-1,8	
Renta Agraria por UTA en la UE-27 (<i>variación en términos constantes</i>) **	-	-12,2	
<i>* ud: millones de euros, términos corrientes</i>			
<i>** 1ª estimación</i>			
<i>Fuente: S G de Estadística MARM</i>			
ENCUESTA DE CÁNONES DE ARRENDAMIENTO RÚSTICO 2008. Base 1999. (valores medios nacionales)	2008	Variación (%)	
Valor a precios corrientes (euros/ha)	168,06	0,9	
<i>Fuente: S G de Estadística MARM</i>			
ENCUESTA DE PRECIOS DE LA TIERRA 2008. (valores medios nacionales)	2008	Variación (%)	
Valor a precios corrientes (euros/ha)	10.974,00	-0,9	
<i>Fuente: S G de Estadística MARM</i>			

INCENDIOS FORESTALES (enero-marzo 2010)	Actual	Año anterior	Media 10 años
Nº incendios forestales (>1ha)	878	2.754	2.133
Superficie forestal afectada (ha)	9.948	29.757	22.028
Nº grandes incendios (>500ha)	2	4	2
<i>Fuente: MARM</i>			
RESERVA HIDRÁULICA (27 abril 2010)	Actual	Año anterior	Media 10 años
Embalses consuntivos (% sobre capacidad)	81,0%	58,2%	60,6%
Embalses hidroeléctricos (% sobre capacidad)	86,7%	68,5%	73,8%
Total Reserva peninsular (% sobre capacidad)	82,8%	61,5%	64,9%
<i>Fuente: MARM</i>			
CLIMATOLOGÍA (marzo 2010)	Mes	Acumulado	12 meses
Precipitación media peninsular (litros/m ²)	70,4	283,1	758,6
Fenómenos meteorológicos adversos (nº avisos)	139	769	1.878
<i>Fuente: MARM</i>			
ENERGÍA (marzo 2010)	Mes	Acumulado	12 meses
Generación energía hidráulica (GWh)	5.595	14.713	30.740
Generación energía eólica (GWh)	4.507	13.217	39.947
Generación de electricidad con energías renovables (GWh)*	9.405	19.629	76.959
<i>(* datos febrero 2010)</i>			
<i>Fuente: REE</i>			
CONSUMO DE BIOCMBUSTIBLES (enero 2010)	Mes	Acumulado	12 meses
Bioetanol (miles de toneladas)	24,7	24,7	247,8
Biodiesel (miles de toneladas)	81,6	81,6	1.707,0
<i>Fuente: CORES. MITC</i>			
DENUNCIAS (febrero 2010)	Mes	Acumulado	12 meses
Intervenciones SEPRONA (número)	10.269	19.536	139.353
Intervenciones en Parques Nacionales SEPRONA (número)	32	49	675
<i>Fuente: SEPRONA</i>			
PRECIO TONELADA CO ₂ (marzo 2010)	Promedio	Máximo	Mínimo
Derechos de emisión de CO ₂ (€/t)	12,9	13,3	12,5
Créditos de carbono (€/t)	11,8	12,5	11,3
<i>Fuente: SENDECO2</i>			



Unión Europea. Déficit y deuda pública 2008

Los 27 países pertenecientes a la Unión Europea han presentado déficit en sus cuentas públicas en el año 2009, oscilando entre el 14,3% de Irlanda y el 0,5% de Suecia.

El déficit de la Eurozona en 2009 ha sido del 6,3% del PIB y el de la UE-27 del 6,8% del PIB. El déficit español alcanzó la cifra de 11,2% del PIB en 2009.

Por lo que respecta a la deuda pública, en el año 2009 España ha situado su nivel de deuda pública en el 53,2% del PIB, muy inferior a la media de la ZE-16 (78,7%) y de la UE-27 (73,6%), y también inferior a la deuda de Italia, Francia, Alemania y Reino Unido.

SUPERÁVIT-DÉFICIT PRESUPUESTARIO UE AÑO 2009 (% del PIB)

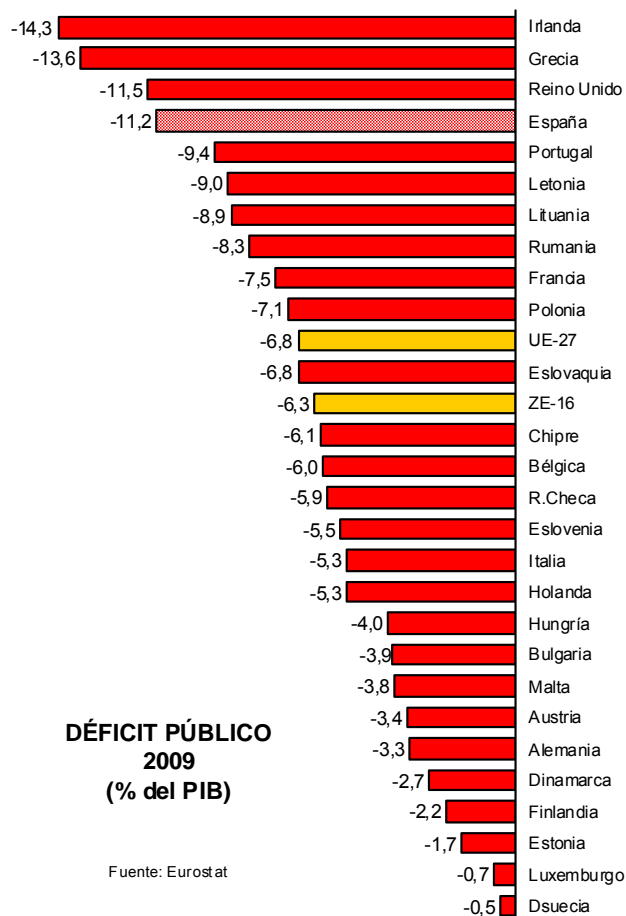

DÉFICIT PÚBLICO 2009 (% del PIB)

Fuente: Eurostat

DEUDA PÚBLICA UE AÑO 2009 (% del PIB)

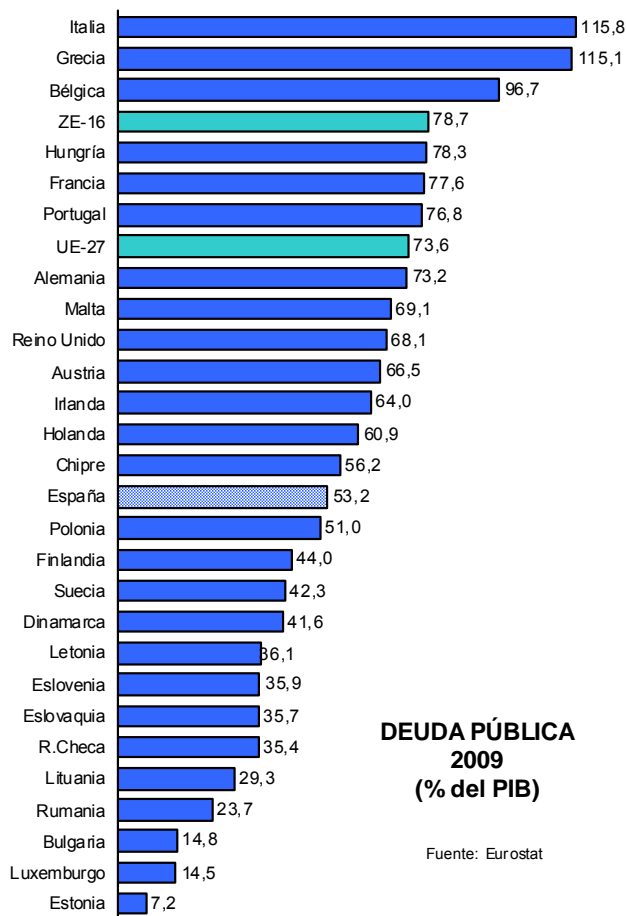

DEUDA PÚBLICA 2009 (% del PIB)

Fuente: Eurostat

Indicadores

Mercado de trabajo

Paro registrado en el INEM

En marzo de 2010, el paro registrado aumentó en 35.988 personas, situándose el número de parados registrados en el INEM a **31 de marzo** en 4.166.613 personas.

El paro en el **sector agrícola** se incrementó en 7.109 personas en el mes, situándose en 120.679 personas a 31 de marzo (28,8% más en los últimos doce meses).

A 31 de marzo había 2.053.048 mujeres paradas (+15,1% en doce meses) y 2.113.565 hombres parados (+16,1% en doce meses).

Por otra parte, en dicha fecha el 14,8% del paro registrado correspondía a **extranjeros** (616.320 parados).

PARO REGISTRADO 2009-2010

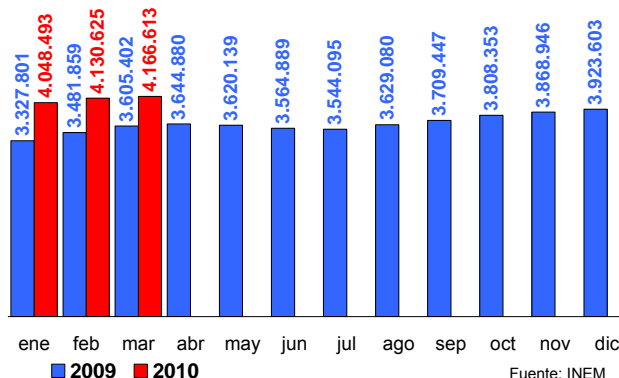

Fuente: INEM



ENTORNO ECONÓMICO (...continuación)

En marzo se firmaron 1.189.327 **contratos**, un 1,1% más que en el mismo mes del año anterior. El 9,6% de los contratos realizados en el primer trimestre de 2010 fueron indefinidos y el restante 90,4% temporales.

El número de solicitudes de **prestaciones** a nivel nacional registradas en el mes de **febrero** de 2010 ascendió a 941.074, con lo que los beneficiarios existentes a final de dicho mes eran 3.201.028 personas.

Afiliación a la Seguridad Social



En marzo de 2010 aumentó la **afiliación** a la Seguridad Social en 22.457 personas, con lo que el número medio de **afiliados** en el mes se incrementó hasta 17.594.808 trabajadores.

La afiliación en el sector de la **agricultura, ganadería, caza, selvicultura y pesca** del régimen general, disminuyó en 13.747 en marzo, hasta 1.220.672 afiliados.

Los afiliados del **régimen especial agrario** se redujeron en 15.288 en marzo, hasta 837.819 afiliados; los del régimen especial de autónomos (SETA), disminuyeron en 1.106 hasta 215.852 afiliados; y los afiliados del **régimen especial de trabajadores del mar**, aumentaron en 1.678 hasta 65.465 afiliados.

Paro en la Unión Europea

La tasa de paro en **febrero** de 2010 para la UE-27 fue del 9,6% y la de la ZE-16 fue del 10,0%. Superaron la tasa de paro del 10% Letonia, España, Lituania, Estonia, Eslovaquia, Irlanda, Hungría, Portugal, Grecia y Francia.

Por otra parte, la tasa de paro de febrero en Estados Unidos fue del 9,7%, la tasa de paro de Japón fue del 4,9% y la tasa de paro del conjunto de países de la OCDE fue del 8,6%.

Indicadores

Índice de precios de consumo (IPC)

El IPC aumentó 7 décimas en **marzo**, situó su tasa acumulada en el -0,5% y su **tasa interanual en +1,4%**.

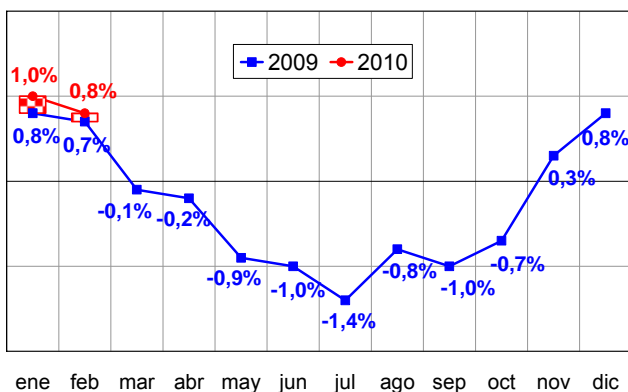

La inflación subyacente creció 5 décimas en marzo y situó su tasa acumulada en -0,8%, mientras que su tasa interanual fue del +0,2%.

En marzo, destacan las repercusiones de los carburantes (+2 décimas) y prendas de vestir (+2 décimas).

El precio del grupo de **alimentos y bebidas no alcohólicas** no varió en el mes, con lo que su tasa acumulada del año fue del -0,8% y su tasa interanual se situó en el **-2,1%** (con ello, esta tasa lleva doce meses consecutivos en negativo).

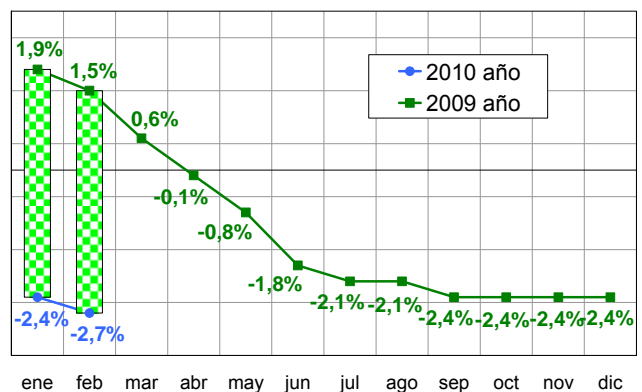

Por otra parte, en marzo la tasa interanual del IPC de la zona euro (ZE-16) se situó en el +1,4% y la de la UE-27 en el +1,9%.

En febrero las tasas interanuales de USA fue del +2,1%, de Japón del -1,1% y de la OCDE del +1,9%.



Índice de precios industriales (IPRI)

El índice general de precios industriales (IPRI) creció 8 décimas en **marzo** y situó su tasa interanual en el **+2,4%**, en positivo por cuarto mes consecutivo.

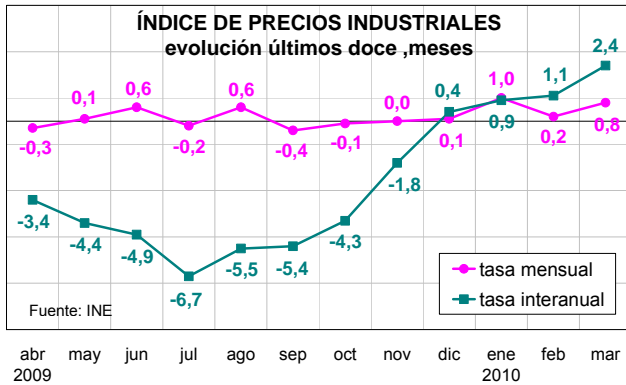

Los precios de la **industria de la alimentación** crecieron 3 décimas en el mes y se redujeron un **-1,2%** en el año móvil. Por su parte, los precios correspondientes a **suministro de agua** continúan su desaceleración (+2,7% en 12 meses), aunque crecieron 2 décimas en el mes.

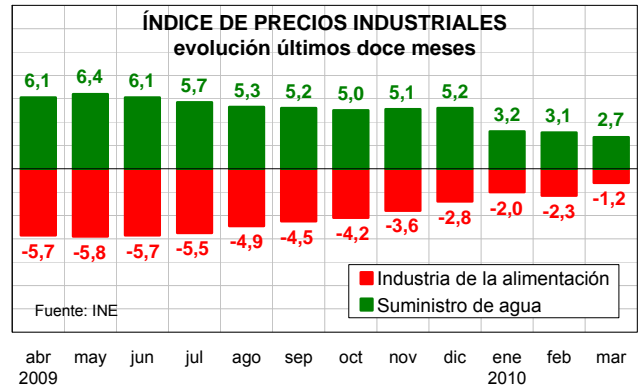

Los bienes de consumo se mantienen negativos aunque en cifras mínimas anuales (-0,1%), mientras que la energía se incrementa un 10,3% en los últimos doce meses.

En **febrero**, la tasa interanual del IPRI de la ZE-16 se situó en el **-0,5%** y la de la UE-27 en el **+0,4%**, mientras que la de España era del **1,1%**.

Índice de producción industrial (IPI)

En **febrero**, la tasa interanual del índice general de producción industrial (IPI) aumentó respecto al mes anterior y se situó en el **-1,9%** (dato corregido de efecto calendario).

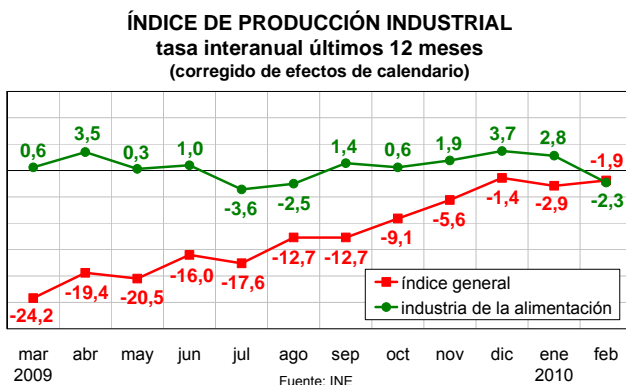

El IPI de la **industria de la alimentación** se redujo un **2,3%** (dato corregido de efecto calendario), con lo que por primera vez en los últimos doce meses se situó por debajo de la tasa del índice general.

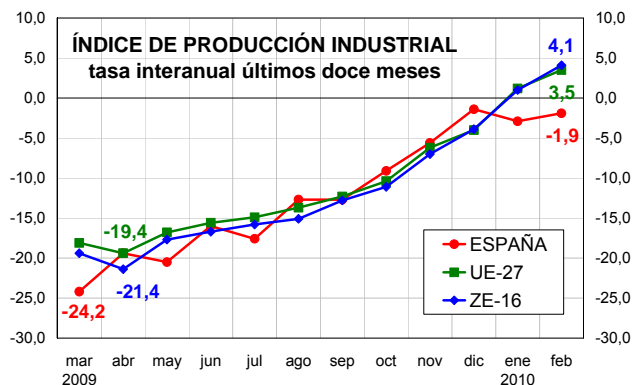

Fuentes: MTIN, MEH, INE, INEM y EUROSTAT.

En febrero las tasas interanuales del IPI de la ZE-16 y de la UE-27 fueron **+4,1%** y **+3,5%**, respectivamente, situándose claramente en zona de crecimiento.



2.3 INDICES DE PRECIOS AL CONSUMO Y ALIMENTOS

MARZO 2010

El fin de las rebajas estacionales permitieron que los precios registraran una subida del 0,7%. A pesar de ello, la variación de precios acumulada en lo que se lleva de 2010 es del -0,5% y, respecto a marzo de 2009, los mismos se encuentran un 1,4% por encima de los registrados en esas fechas. La tasa anual de inflación subyacente se incrementó una décima respecto al mes anterior y se sitúa en el 0,2%. El Índice de Precios de Consumo Armonizado aumentó seis décimas respecto a febrero y se sitúa en el 1,5% anual.

El descenso en los precios del vestido y calzado en enero (-14,1%) y febrero (-1,5%) no se mantuvo durante el mes de marzo, pues el inicio de la temporada primavera-verano hizo que éstos aumentaran un 3,6%. La subida en los precios de los lubricantes y carburantes (3,9%) y de otros combustibles (6,0%) también explican el aumento de cotizaciones.

Índice de Precios al Consumo (IPC)				Alimentos
2010	Variación mensual	Variación acumulada	Variación interanual	Variación mensual
Enero	-1,0	-1,0	1,0	-0,1
Febrero	-0,2	-1,2	0,8	-0,8
Marzo	0,7	-0,5	1,4	0,0

Fuente: INE

Tras dos meses de descensos de precios, el índice general vuelve a registrar subidas (0,7%), repitiéndose la tendencia de "dientes de sierra" predominante en el año 2009. El precio de los alimentos, tras el importante descenso registrado en febrero (-0,8%), mantiene los niveles del mes anterior (0,0%).

IPC General y Alimentos
Años 2007-2008-2009-2010

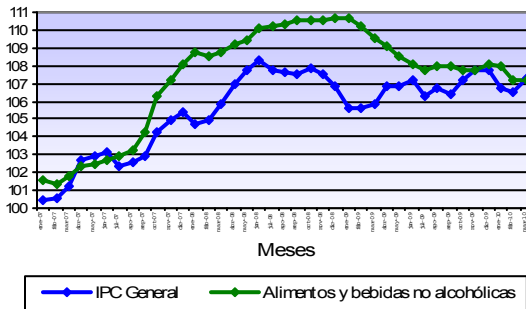

El precio de los **Alimentos** se mantuvo invariable en el mes de marzo (0,0%). La mayoría de los productos objeto de seguimiento presentaron variaciones comprendidas entre el +/- 0,2%, aunque hubo excepciones. Respecto a las **bajadas** más significativas se encuentra la carne de ovino (-3,1%) manteniendo el comportamiento que lleva siguiendo todo el año, con una variación en el año del -13,4% y, respecto a marzo de 2009 la diferencia es del -2,5%. Los aceites y grasas se devaluaron el -1,0% (-5,3% en lo que se lleva de año y -3,3% respecto al mismo mes del año anterior); el precio de la leche se dejó este mes el -0,5% de su cotización, por lo que lleva acumulado en el año un descenso del -1,5% y se compra en los establecimientos por un importe un -7,2% inferior al de hace un año.

Las **subidas** más destacadas se sitúan en torno al 1,2%, es así en el caso de los precios de las patatas, 1,2% en el mes y 4,1% acumulado en el año, si bien aún se encuentran un -6,4% más baratas que en marzo del año precedente. El pescado fresco y congelado incrementó sus precios el 1,2%, -0,9% en el año y 3,2% en tasas interanuales. La mayor subida del mes la protagonizaron las legumbres y hortalizas frescas (1,4%), con incremento acumulado en el año del 1,5% y una variación del -2,2% respecto a marzo de 2009.

ALIMENTOS	Variación mensual	Variación anual	Variación interanual
Marzo 2010			
Pan	-0,2	-0,2	-0,4
Cereales	-0,2	-0,4	-1,5
Carne de Vacuno	-0,3	-0,6	-0,3
Carne de Ovino	-3,1	-13,4	-2,5
Carne de Porcino	0,0	-0,7	-2,9
Carne de Ave	0,6	-0,1	-7,7
Pescado	1,2	-0,9	3,2
Huevos	-0,1	-0,4	-0,7
Leche	-0,5	-1,5	-7,2
Prod. Lácteos	0,2	-0,8	-3,8
Aceites y grasas	-1,0	-5,3	-3,3
Frutas frescas	-0,2	-0,6	-5,1
Legumbres y Hortalizas frescas	1,4	1,5	-2,2
Preparados Legumbres y Hortalizas	-0,4	-0,9	-2,0
Patatas y sus derivados	1,2	4,1	-6,4
Alimentos	0,0	-0,8	-2,1

Fuente: INE

Por **Comunidades Autónomas**, destaca el incremento de precios en Ceuta y Melilla (1,2% y 1,6% respectivamente) y en Galicia y Navarra (0,9%), si bien el resto de comunidades también presentaron subidas. Solamente La Rioja contuvo el incremento de precios al 0,5%.

El precio de los alimentos apenas varió y las variaciones en los mismos fueron desde el 0,3% de Murcia al -0,3% de Aragón, Canarias y Cantabria.

Variación IPC General y Alimentos, por CC.AA.

2010	IPC General		Alimentos	
	Variación Marzo	Variación Anual	Variación Marzo	Variación Anual
Andalucía	0,8	-0,4	0,0	-0,5
Aragón	0,7	-0,4	-0,3	-1,1
Asturias	0,7	-0,9	0,0	-1,0
Baleares	0,7	0,0	-0,2	-0,8
Canarias	0,7	-0,2	-0,3	-0,9
Cantabria	0,6	-0,7	-0,3	-1,1
Castilla y León	0,8	-0,5	0,0	-0,9
Castilla-La Mancha	0,8	-0,6	0,0	-1,2
Cataluña	0,7	-0,4	0,0	-0,7
C. Valenciana	0,6	-0,5	0,1	-0,7
Extremadura	0,7	-0,5	-0,2	-0,8
Galicia	0,9	-0,9	0,1	-1,2
Madrid	0,7	-0,1	0,0	-0,8
Murcia	0,7	-0,7	0,3	-0,5
Navarra	0,9	-0,8	0,1	-1,4
País Vasco	0,8	-0,7	0,2	-1,1
La Rioja	0,5	-1,2	-0,1	-1,1
Ceuta	1,2	-0,5	0,1	0,0
Melilla	1,6	-0,4	-0,1	-0,4
ESPAÑA	0,7	-0,5	0,0	-0,8

Fuente: INE

<http://www.ine.es/jaxi/menu.do?type=pcaxis&path=/t25/p138&file=inebase&L=0>
<http://www.mapa.es/es/estadistica/pags/PreciosOrigenDestino/precios.asp>
<http://www.mapa.es/es/estadistica/pags/preciosdestino/testigo.asp>

2.4 INDICES DE PRECIOS PERCIBIDOS (AGRARIOS)



DICIEMBRE 2009 - (Base 2005=100)

El Índice General de Precios Percibidos por los Agricultores y Ganaderos se situó en el mes de diciembre en 94,97, con un descenso del -5,52% respecto al mismo mes del año pasado, si bien se recupera un 2,98% respecto a noviembre de 2009. Esta bajada es debida principalmente a los productos vegetales, que descendieron un -6,91% respecto a diciembre de 2008 (aportando -3,94 puntos a la caída del índice general), aunque con una recuperación del 3,44% respecto al mes pasado; los productos animales también bajaron un -3,68% interanual, con aportación de -1,58 puntos al índice general, y un

incremento del 0,43% intermensual.

El índice general avanzado para el mes de enero de 2010 desciende un -7% sobre el mismo mes del año anterior, siendo el margen de confianza de más menos 5%.

Índices de precios percibidos por los agricultores (base 2005=100)

Descripción	Índice mensual	Mismo mes año anterior		% Variación mes anterior
		% Variación año anterior	Aportación increm. ind. gral	
Índice general de precios percibidos	94,97	-5,52	-5,52	2,98
Productos vegetales	88,49	-6,91	-3,94	3,44
Productos agrícolas	88,69	-6,56	-3,65	3,56
Cereales	103,88	-3,47	-0,31	-3,78
Leguminosas	104,7	-1,24	0,00	-16,74
Tubérculos	65,77	-37,07	-0,61	20,13
Cultivos industriales	93,96	20,05	0,47	24,02
Cultivos forrajeros	123,51	-14,55	-0,06	8,35
Cítricos	112,02	96,49	3,73	1,32
Frutas no cítricas	97,63	-6,66	-0,31	6,17
Hortalizas	91,36	-24,13	-4,78	19,14
Vitivinícola	93,62	-16,56	-0,59	5,07
Aceite de oliva total	56,04	-11,97	-0,92	-2,01
Semillas	123,68	-16,06	-0,02	17,85
Flores y plantas ornamentales	96,25	-11,17	-0,25	-2,27
Productos forestales	79,57	-21,13	-0,29	-1,58
Productos animales	104,77	-3,68	-1,58	0,43
Ganado para abasto	101,81	-3,27	-1,01	0,12
Vacuno para abasto	116,07	-2,19	-0,16	1,66
Ovino ara abasto	111,34	-2,22	-0,11	-5,40
Caprino para abasto	103,32	-7,60	-0,02	-0,13
Porcino para abasto	93,45	1,51	0,19	2,86
Aves para abasto	98,51	-16,01	-0,83	-2,10
Conejos para abasto	99,11	-11,13	-0,08	-10,52
Productos ganaderos	113,31	-4,70	-0,57	1,26
Leche	100,09	-11,09	-0,98	1,03
Huevos	157,81	12,66	0,42	1,75
Lana	83,96	-28,16	-0,01	-1,55

Nota: Se señalan en rojo los descensos inferiores al -15% y en azul las subidas superiores al 15%

El descenso del índice de productos vegetales se debió tanto a los productos agrícolas (-6,56% interanual, aportación de -3,65 puntos al incremento del índice general), como a los productos forestales (-21,13% interanual, aportación de -0,29 puntos).

En el apartado de productos agrícolas, la bajada más acusada, teniendo en cuenta su repercusión en el índice general, se produjo en las hortalizas, cuyos precios descienden un -24,13% respecto a diciembre de 2008 (aportación de -4,78 puntos). También cayó el aceite (-11,97%, aportación -0,92), los tubérculos (-37,07%, aportación -0,61), el sector vitivinícola (-16,56%, aportación -0,59), las frutas no cítricas, que se deprecian un -6,66% (aportación -0,31), los cereales, que cayeron un -3,47% interanual (aportación -0,31 puntos), las flores y plantas ornamentales -11,17% (aportación -0,25) y, en menor medida, los cultivos forrajeros (-14,55% interanual, aportación -0,06), las semillas (-16,06%, aportación -0,02) y las leguminosas (-1,24% respecto a diciembre de 2008, aunque sin repercusión en el índice general).

Tuvieron una influencia positiva en el índice general los precios percibidos por los cítricos (+96,49% respecto a diciembre del año pasado y aportación de 3,73 puntos al índice general) y los cultivos industriales (+20,05% interanual y aportación +0,47).

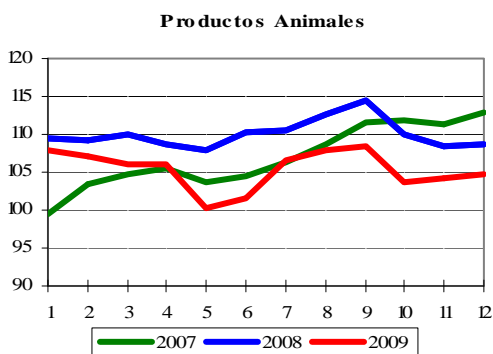
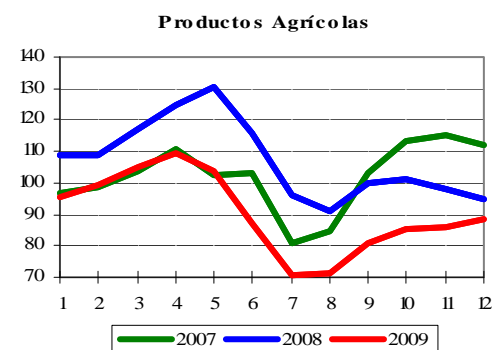
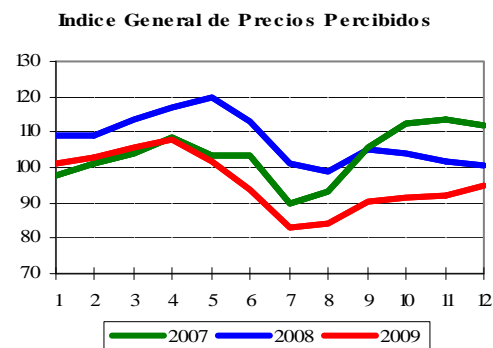

Indicadores

En cuanto a los productos animales, el índice de precios del ganado para abasto desciende -3,27% respecto a diciembre de 2008 (resta -1,01 puntos al índice general). La cotización de las aves es la que más cae (-16,01%, -0,83 puntos); las disminuciones de precios en el resto de categorías de ganado repercuten más levemente en el índice del grupo (de -2,19%, -0,16 puntos del vacuno al -7,60% y -0,02 puntos de las cabras). Únicamente el porcino muestra un comportamiento mensual positivo (+1,51% respecto al año pasado, aportación 0,19 puntos).

En lo que respecta a los productos ganaderos, el índice desciende un -4,70% interanual, aportando -0,57 puntos. Mientras que los huevos se revalorizan un 12,66% respecto a diciembre del año pasado (aportación 0,42 puntos), la leche retrocede un -11,09% interanual (aportación -0,98), si bien se recupera ligeramente (+1,03%) respecto al pasado mes de noviembre. La lana apenas aporta -0,01 puntos al índice general, depreciándose un -28,16% respecto a diciembre del año anterior.



INDICES DE PRECIOS PAGADOS (AGRARIOS)

DICIEMBRE 2009 - (Base 2005=100)

El índice general de precios pagados por los medios de producción agrarios se situó en diciembre de 2009 en 112,13, descendiendo un -6,85% respecto al mismo mes del año anterior.

Los mayores descensos, teniendo en cuenta la repercusión en el índice general, corresponden a los fertilizantes, que retrocedieron un -39,24% (aportación -5,16 puntos), seguido de los alimentos del ganado, que bajaron un -5,25% interanual (aportación -2,33 puntos).

Dentro del grupo de los fertilizantes, los abonos compuestos bajaron un -45,14% respecto a diciembre de 2008 (aportación -3,01 puntos a la caída del índice mensual), mientras que el retroceso de los simples fue ligeramente inferior (-35,42%, aportación -2,11 puntos), siendo de nuevo los nitrogenados los principales responsables de la devaluación de los simples (-37,7% interanual y aportación de -1,79 puntos). El precio pagado por las enmiendas descendió -7,15% (aportación -0,04) respecto al año pasado.

En cuanto a los alimentos para el ganado, bajaron paralelamente los piensos simples y los compuestos (-5,31 y -5,24% respectivamente), aunque la repercusión en el índice general es mayor en los últimos (-1,90 puntos restan frente a los -0,43 puntos de los primeros). Todas las familias de piensos com-

puestos sufrieron descensos en sus niveles de cotización, siendo el alimento para cerdos el que más se depreció (-6,63%, aportación -1,00 punto). Las demás categorías influyeron en menor medida en el índice general del grupo (desde -6,00%, aportación -0,5 puntos de los piensos para bovinos, hasta -3,06%, aportación -0,05 puntos de los alimentos par el ovino).

También retrocedieron las cotizaciones mensuales de semillas y plantones (-8,60% interanual, aportación -0,51 puntos) y el material y pequeño utillaje (-2,28%, aportación de -0,04 puntos).

En el lado positivo de la tabla amortiguando la caída del índice general se sitúa la energía (+6,87% interanual, aportación +0,58 puntos), siendo los carburantes los principales responsables de este comportamiento positivo (suman 0,42 puntos, frente a los 0,16 puntos de la electricidad). La conservación y reparación de maquinaria (+4,56%, aportación 0,27 puntos), los gastos generales (+2,64%, aportación 0,24), la conservación y reparación de edificios (+1,81% aportación 0,05), los servicios veterinarios (+1,5%, aportación 0,05), y, por último, los productos fitopatológicos (+0,14%, aportación 0,01) también sumaron al índice del conjunto de bienes y servicios.

Índices de precios pagados por los agricultores (base 2005-100)

Descripción	Índice mensual	% Variación año anterior	Aportación increm. ind. gral.
Índice general de precios de bienes y servicios	112,13	-6,85	-6,85
Semillas y plantones	103,20	-8,6	-0,51
Semillas	100,63	-14,94	-0,51
Plantones	106,33	0	0,00
Fertilizantes	119,59	-39,24	-5,16
Fertilizantes simples	115,07	-35,42	-2,11
Fertilizantes nitrogenados	104,01	-37,7	-1,79
Fertilizantes fosfatados	127,96	-43,69	-0,18
Fertilizantes potásicos	204,26	-17,77	-0,14
Fertilizantes compuestos	134,21	-45,14	-3,01
Enmiendas	79,05	-7,15	-0,04
Alimentos del ganado	109,66	-5,25	-2,33
Piensos simples	111,72	-5,31	-0,43
Piensos compuestos	109,21	-5,24	-1,90
Piensos compuestos para bovino	109,42	-6	-0,50
Piensos compuestos para ovino	112,72	-3,06	-0,05
Piensos compuestos para porcino	103,10	-6,63	-1,00
Piensos compuestos para aves	107,08	-5,36	-0,06
Piensos compuestos para conejos	118,74	-2,87	-0,29
Productos fitopatológicos	113,63	0,14	0,01
Servicios veterinarios	115,15	1,5	0,05
Conservación y reparación de maquinaria	122,08	4,56	0,27
Conservación y reparación de edificios	122,24	1,81	0,05
Energía	112,13	6,87	0,58
Carburantes	106,60	7,14	0,42
Lubricantes	116,05	0,43	0,00
Electricidad	130,28	7,66	0,16
Material y pequeño utillaje	109,44	-2,28	-0,04
Gastos generales	112,87	2,64	0,24

Nota: Se señalan en rojo los descensos inferiores al -5 % y en azul las subidas superiores al 5 %.

Indicadores

Índice General de Bienes y Servicios de Uso Corriente

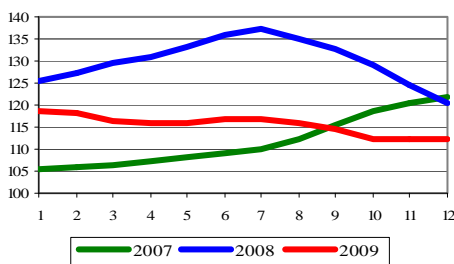

Índice de Precios de Alimentos del Ganado

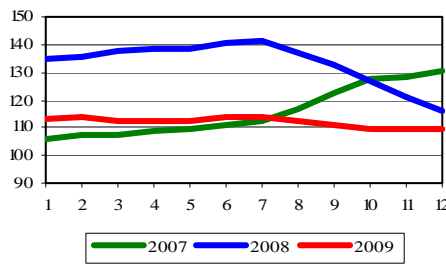

Índice de Precios de Energía y Lubricantes

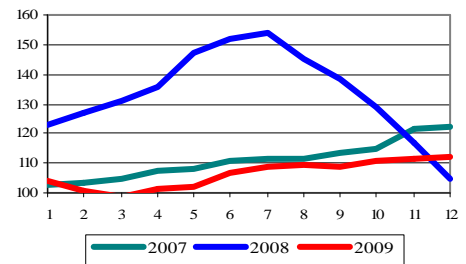

INDICES DE SALARIOS (AGRARIOS)



DICIEMBRE 2009 - (Base 1985=100)

El índice general de salarios agrarios se situó en diciembre de 2009 en 365,78, con una revalorización del 2,78% respecto al mismo mes del año anterior y del 1,03% respecto al pasado mes de noviembre.

El incremento interanual de los asalariados fijos fue el doble que el de los eventuales (+4,04% y +2,00% respectivamente), si bien las nóminas de los trabajadores eventuales subieron algo más si las comparamos con las del mes pasado (+0,57% frente al 0,18% de los fijos).

Entre los trabajadores fijos, todos los salarios crecieron respecto a diciembre de 2008 (desde +10,65% de los vaqueros o porqueros, hasta + 1,38% de los hortelanos). Asimismo, todas las categorías laborales mostraron in-

crementos positivos respecto al mes de noviembre pasado.

En lo que respecta a los asalariados no fijos, todos los trabajadores encontraron incrementos positivos en sus salarios respecto a diciembre de 2008 (desde +7,07% de los que plantan y talan árboles hasta 0,94% de los vendimiadores). Estos últimos cobraron menos que el mes pasado (-17,11%), al igual que los que riegan (-11,05%), los que podan (-5,67%) y los que plantan árboles (-4,30%). Los demás, en mayor o menor medida, vieron sus nóminas reforzadas respecto a noviembre (desde +7,88% de los recolectores de herbáceos hasta +0,28 de los que manejan ganado).

Índices de salarios agrarios (base 1985=100)

	Índice mensual	% var. año anterior	% var. mes anterior
Índice general	365,78	2,78	1,03
Trabajadores fijos	348,54	4,04	0,18
Encargados, capataces	334,79	3,72	0,19
Tractoristas y maquinistas	355,00	6,80	0,03
Pastores	359,71	5,59	0,21
Vaqueros o porqueros	364,08	10,65	0,19
Hortelanos	388,54	1,38	0,02
Guardas o caseros	398,39	2,88	0,00
Peón fijo para trabajos diversos	329,79	2,00	0,31
Trabajadores eventuales (tipos de trabajo)	377,73	2,00	0,57
Preparación del terreno	383,02	4,33	1,39
Siembra y abonado	387,56	2,99	4,16
Labores complementarias	419,04	1,02	1,62
Riegos	340,16	1,81	-11,05
Tratamientos de plagas	-	-	-
Recolección productos herbáceos	364,43	3,28	7,88
Recolección frutas y agrios	406,65	1,18	4,51
Recolección de aceituna	353,34	1,17	0,48
Vendimia	311,06	0,94	-17,11
Poda	411,99	0,98	-5,67
Plantación y tala de árboles	372,45	7,07	-4,30
Manejo de ganado	351,27	4,67	0,28

Nota:

Se señalan en rojo los descensos inferiores al:

-5 %

Se señalan en azul las subidas superiores al:

5 %

Indicadores

Índice General de Salarios Agrario

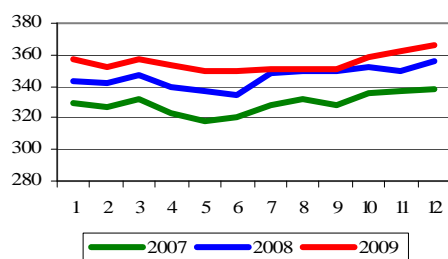

Índice Salario Mano de Obra Fija

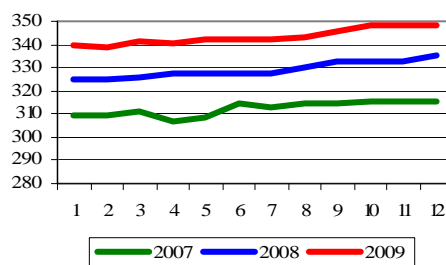

Índice Salario Mano de Obra Eventual

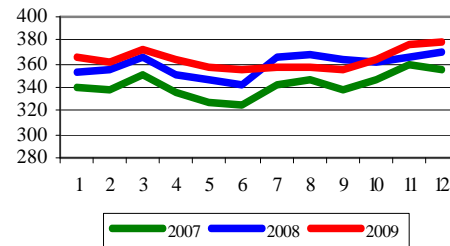



2.5 RED CONTABLE AGRARIA NACIONAL

Valor Añadido Neto por UTA por explotación en principales países de la U.E. Serie 1995-2007p

El Valor Añadido Neto por Unidad de Trabajo Anual representa el valor, a precios de mercado, generado por la actividad agraria de una explotación a partir de los medios de producción fijos (trabajo, tierra y capital) referidos a una UTA (Unidad de Trabajo Anual); es decir, a la mano de obra agraria empleada, eliminados los efectos de estacionalidad y de actividad a tiempo parcial propios de la agricultura.

dicho indicador en España y otros cinco países comunitarios, próximos a su entorno y con importancia agronómica. Los tres cuadros indicativos presentan sucesivamente: los valores medios anuales por explotación, las medias móviles de tres años centradas en el año de referencia y, finalmente, la evolución expresada en índices asignando 100 al valor de la media móvil del año 1995.

A continuación se expone la evolución y comparación de

El resultado final se recoge en el gráfico adjunto.

Valor Añadido Neto por UTA. (Media anual por explotación; euros corrientes)

	1995	1996	1997	1998	1999	2000	2001	2002	2003	2004	2005	2006	2007
Alemania	21.446	22.475	22.778	21.061	25.103	27.046	26.748	24.249	24.880	29.490	29.311	32.065	37.672
Grecia	6.055	6.216	6.139	6.323	6.368	9.093	8.934	10.375	10.109	9.998	11.362	11.389	12.376
ESPAÑA	13.498	17.241	16.902	16.318	15.461	18.220	17.576	20.100	19.579	19.608	17.332	18.539	20.157
Francia	25.222	26.280	25.434	26.543	26.902	26.189	26.385	25.730	25.004	25.913	25.586	27.782	32.958
Italia	11.351	12.448	12.931	12.715	14.341	15.076	16.183	19.820	21.025	20.439	21.378	22.468	24.779
Portugal	2.974	2.855	2.765	3.333	3.702	3.858	5.123	5.765	5.837	6.052	5.639	7.000	7.160

Valor Añadido Neto por UTA. (Media Móvil de tres años por explotación; euros corrientes)

	1995	1996	1997	1998	1999	2000	2001	2002	2003	2004	2005	2006	2007
Alemania	21.184	22.233	22.105	22.981	24.403	26.299	26.014	25.292	26.206	27.894	30.289	33.016	34.869
Grecia	6.328	6.137	6.226	6.277	7.261	8.132	9.467	9.806	10.161	10.490	10.916	11.709	11.883
ESPAÑA	14.688	15.880	16.820	16.227	16.666	17.086	18.632	19.085	19.762	18.840	18.493	18.676	19.348
Francia	25.075	25.645	26.086	26.293	26.545	26.492	26.101	25.706	25.549	25.501	26.427	28.775	30.370
Italia	11.222	12.243	12.698	13.329	14.044	15.200	17.026	19.009	20.428	20.947	21.428	22.875	23.624
Portugal	2.844	2.865	2.984	3.267	3.631	4.228	4.915	5.575	5.885	5.843	6.230	6.600	7.080

Valor Añadido Neto por UTA. (Índices de Medias Móviles de tres años; año móvil base 1995=100)

	1995	1996	1997	1998	1999	2000	2001	2002	2003	2004	2005	2006	2007
Alemania	100	105	104	108	115	124	123	119	124	132	143	156	165
Grecia	100	97	98	99	115	129	150	155	161	166	173	185	188
ESPAÑA	100	108	115	110	113	116	127	130	135	128	126	127	132
Francia	100	102	104	105	106	106	104	103	102	102	105	115	121
Italia	100	109	113	119	125	135	152	169	182	187	191	204	211
Portugal	100	101	105	115	128	149	173	196	207	205	219	232	249

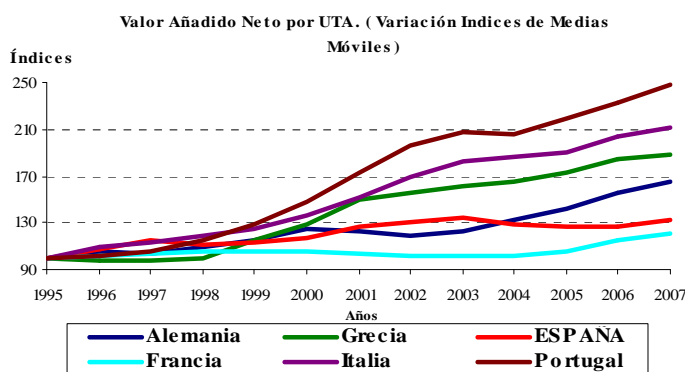

Información más desagregada y notas metodológicas se recogen en el Anuario del MARM:

<http://www.mapa.es/es/estadistica/pags/anuario/2008/indice.asp?parte=3&capitulo=24&grupo=3>



EVOLUCIÓN DEL COMERCIO EXTERIOR AGROALIMENTARIO

El comercio exterior agroalimentario: ENERO 2010

Este informe recoge el comportamiento hasta el mes de Enero de 2010 inclusive de los intercambios del sector agroalimentario y forestal en España (datos provisionales a fecha 23 de marzo de 2010). Se estudian en particular los aspectos más destacados en el sector agroalimentario y en aquellos productos del mismo sector que han tenido más relevancia por el valor que aportan en términos absolutos. Los datos recogidos en aduana tardan unos dos meses en ser recopilados, procesados y puestos a disposición de administraciones, empresas y público en general. Para su realización se utiliza una selección ad hoc de agrupaciones de productos específicas que no tienen por qué coincidir necesariamente con las utilizadas para otros documentos de comercio exterior producidos por el Ministerio de Medio Ambiente Medio Rural y Marino u otras instancias. El nivel de agregación escogido en el sector agroalimentario se divide en tres partes: el agrario – alimentario, por un lado, el pesquero (fresco y transformado) y el forestal (madera). En el informe aparecen destacados aquellos productos que coyunturalmente puedan merecer especial atención. La fuente de datos utilizada es Datacomex: estadísticas de Comercio Exterior del Ministerio de Industria, Turismo y Comercio:

<http://datacomex.comercio.es/>.

En el conjunto de la economía de España el valor del saldo exterior en el primer mes del año ha sido de -4.510 millones de euros (en adelante, M€), -0,25% respecto al mismo período del año anterior. El sector agroalimentario presenta un saldo de +426 M€ (el año pasado este

valor era de +298 M€). Este saldo se compone de:

1. **El sector agrario-alimentario**, con 576 M€ de saldo, ha crecido un 23,65% respecto al mismo periodo del año anterior.
 - La industria alimentaria acumula un resultado positivo del saldo en +78 M€, (un 302,02% más elevado que el año anterior).

Entre los productos elegidos para el análisis este mes, mejora el saldo de aceite de oliva (15,35%, 97 M€), y frutas y hortalizas (8,19%, 730 M€). Los cítricos, carne de ovino y caprino y el azúcar y confitería se mantienen estables dentro de sus niveles. Por otro lado aumenta el nivel de importaciones de cebada, incrementándose su saldo negativo (-15 M€). En la sección siguiente se revisan los **productos destacados del mes**, ofreciendo información relativa al origen y destino.

2. **El sector pesquero** (fresco y transformado), con un saldo de -149 M€, mejora un 10,76% respecto al año anterior, confirmando el fuerte descenso de las importaciones producido en el conjunto de 2009.
3. En el Forestal, se reducen las importaciones un 32% y las exportaciones un 14%, lo que permite elevar el saldo desde -32 M€ a -20 M€. Este descenso sigue la línea ya iniciada en el año 2008 con un descenso desde 1.134 M€ en 2007 a 785 M€ en 2008 y 434 M€ en 2009.

EVOLUCIÓN DEL COMERCIO EXTERIOR (en millones de euros)

	2.008		2.009		2.010		2005 - 09	
	Ene	Total anual	Ene	Total anual	Ene	Dif.(%) con Ene. 2009	(media de cinco años)	
1. Total España	15.922	189.228	11.092	158.254	12.092	9,01	171.590	
Exportaciones	25.543	283.388	15.591	208.437	16.601	6,48	254.501	
Importaciones	-9.621	-94.160	-4.498	-50.183	-4.510 ▼	-0,25	-82.911	
Saldo	2.362	27.219	2.162	25.283	2.076	-4,01	24.590	
2. Sector Agroalimentario (3+4)	2.246	26.594	1.864	23.518	1.649	-11,52	23.857	
Exportaciones	116	625	298	1.766	426 ▲	42,93	733	
Importaciones	2.172	24.832	2.010	23.037	1.923	-4,33	22.310	
Saldo	1.873	21.647	1.545	19.243	1.348	-12,76	18.993	
3. Sector Agrario Alim.	299	3.184	465	3.794	576 ▲	23,65	3.316	
Capítulos TARIC: 01,02,04,07,08,09,10, 11,12,17,18,19, 20,21,22,23 (excepto la partida 230120),24, el Capítulo 15 (excepto las partidas 1504,1516101010, 1516109011, 1516109019) y las partidas 0504, 1601 y 1602	16	77	1	5	1	1,32	55	
Cebada	1	60	8	203	16	93,54	148	
TARIC: 1005	15	17	-7	-198	-15 ▼	-102,96	-93	
Saldo	5	73	3	66	5	56,33	75	
Ovino y caprino	4	49	4	56	4	9,45	54	
TARIC: 0204	1	24	-1	10	1 ▲	164,20	21	
Saldo	951	8.753	939	8.487	891	-5,04	8.323	
Frutas y Hortalizas (frescas)	230	2.463	264	2.229	162	-38,79	2.314	
Capítulos TARIC: 07+08	721	6.290	674	6.258	730 ▲	8,19	6.009	
Saldo	372	2.421	382	2.488	379	-0,87	2.339	
Cítricos	4	183	1	98	1	6,25	136	
TARIC: 0805	369	2.238	381	2.390	378 ▼	-0,89	2.203	
Saldo	1.128	15.022	1.014	13.768	987	-2,60	13.183	
Ind. Alimentaria	1.260	14.671	994	13.332	910	-8,51	13.028	
Capítulos TARIC: 02, 04,09, 11,15, 17, 18, 19, 20, 21, 22, 23, 24, y las partidas 0504,1208,1601 y 1602	-131	351	19	436	78 ▲	302,02	154	
Saldo	160	1.834	99	1.541	107	8,02	1.697	
Aceite de Oliva	20	136	14	91	9	-35,59	174	
TARIC: 1509	140	1.698	84	1.450	97 ▲	15,35	1.523	
Saldo	31	395	24	377	24	-3,57	385	
Azúcares; artíc confitería	44	596	48	582	48	0,29	549	
TARIC: 17	-14	-201	-23	-205	-24 ▼	-4,34	-164	
Saldo	190	2.387	152	2.246	152	0,20	2.280	
4. Sector Pesquero	372	4.947	319	4.275	302	-5,54	4.863	
Capítulos TARIC: 03 y las partidas 1504, 1516101010, 1516109011, 1516109019, 1603, 1604, 1605 y 230120	-183	-2.560	-167	-2.028	-149 ▲	10,76	-2.583	
Saldo	10	144	8	111	7	-13,97	102	
5. Sector Forestal	87	785	40	434	27	-32,17	899	
Capítulos TARIC: 4401,4403 y 4407	-77	-641	-32	-323	-20 ▲	36,46	-797	
Saldo								

Fuente: Elaboración propia S.G.Análisis, Prospectiva y Coordinación MARM a partir de Estadísticas de C. Exterior del Ministerio de Industria, Turismo y Comercio 2009 y 2010.

▼ La tendencia de este mes es negativa respecto al año anterior
▲ La tendencia de este mes es positiva respecto al año anterior



EVOLUCIÓN DEL COMERCIO EXTERIOR AGROALIM. (...continuación)

Gráfico 1

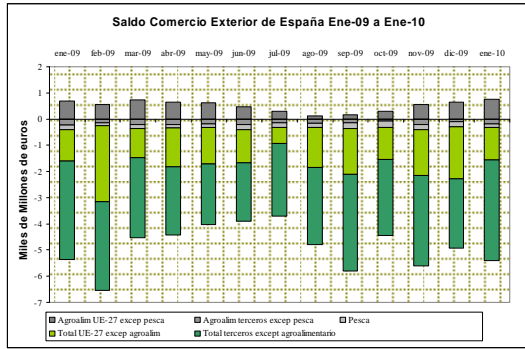

En el gráfico 1 se representa mensualmente el comportamiento del saldo comercial en el último año, dividido en cinco grandes capítulos. De estos capítulos los descensos más pronunciados en el saldo han sido los totales con países terceros sin incluir el sector agroalimentario. Por el contrario, los mayores aumentos proceden del sector agroalimentario UE-27 (excepto pesca) donde el máximo pico de descenso se produce en el mes de agosto y cuya recuperación se hace visible a partir de septiembre.



Gráfico 2

En paralelo con el gráfico anterior observamos el saldo del comercio exterior agroalimentario mensual desde enero de 2009 a enero de 2010. En éste, salvando los descensos propios del verano, tienen mejor comportamiento los productos agrarios y agroalimentarios de la UE-27 frente al peor comportamiento de los productos agrarios y agroalimentarios con terceros.

Análisis de productos destacados del mes

Indicadores

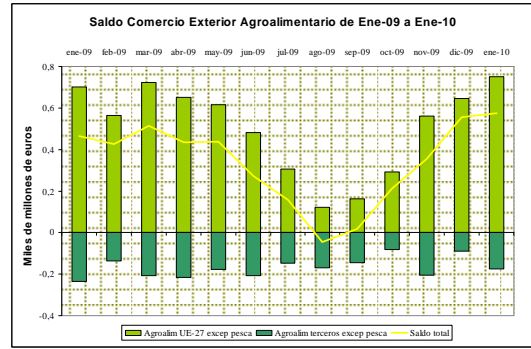

Gráfico 3

En el gráfico 3 se representa el comportamiento en importación y exportación de la carne de ovino/ caprino desde enero de 2009 a enero de 2010.

Destaca en este caso que a pesar de su pequeño peso global se trata de un producto con carácter exportador, especialmente exportaciones dirigidas hacia la UE-27. Por otro lado destacar el incremento de las importaciones procedentes de la UE-27 que se producen hacia finales de año coincidiendo con la época de mayor demanda nacional.

Los principales orígenes en volumen durante los meses señalados son: **Francia** (7,2 miles t a valor unitario medio de 357,7 €/100Kg), **Italia** (3,7 miles t a valor unitario medio de 481,3 €/100Kg), **Reino Unido** (3,5 miles t a valor unitario medio de 261,8 €/100Kg), **Portugal** (2,4 miles t a valor unitario medio de 304,4 €/100Kg) y **Países Bajos** (0,6 miles t a valor unitario medio de 378,2 €/100Kg)

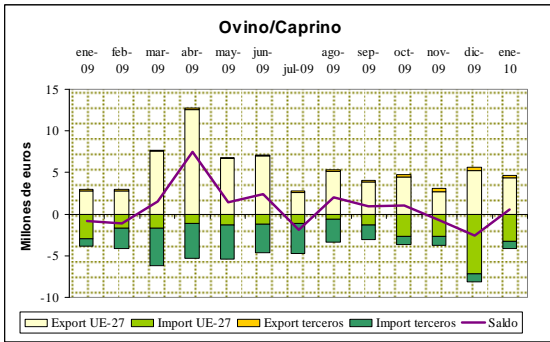
Los principales productos importados por volumen han sido las canales o medias canales de cordero con un total de 6,7 miles de t.

En el caso de los cítricos, se representan gráficamente al igual que en el caso anterior las exportaciones e importaciones desde enero de 2009 a 2010. Es importante reseñar que pese a la caída de la producción (-15%) las exportaciones se han mantenido estables. Predominan en este producto las exportaciones que se realizan a la UE-27 especialmente desde noviembre a enero en que se producen los picos más altos.

Los principales destinos en volumen durante las fechas indicadas son: **Francia** (968 miles t a valor unitario medio de 0,676 €/Kg), **Alemania** (923 miles t a valor unitario medio de 0,779 €/Kg), **Reino Unido** (282 miles t a valor unitario medio de 0,802 €/Kg), **Países Bajos** (275 miles t a valor unitario medio de 0,794 €/Kg) y **Polonia** (272 miles t a valor unitario medio de 0,645 €/Kg). Los principales productos importados por volumen han sido las mandarinas con un total de 1.725 miles de t.

Gráfico 4



Gráfico 5

Por último se muestra el comportamiento en importación y exportación del aceite de oliva desde enero de 2009 a enero de 2010. De manera general se produce un ligero aumento de las exportaciones en línea con el incremento de la producción (+10%). Destacan en este producto las exportaciones que se realizan a la UE-27 y que se reparten de manera más o menos uniforme durante todo el año. Los picos de crecimiento más pronunciados se observan durante los meses de junio y septiembre.

Los principales destinos en volumen en estas fechas son: **Italia** (336 miles t a valor unitario medio de 1,976 €/kg), **Portugal** (75 miles t a valor unitario medio de 2,014 €/kg), **Francia** (73 miles t a valor unitario medio de 2,415€/kg), **Estados Unidos** (44 miles t a valor unitario medio de 2,694 €/kg) y **Reino Unido** (32 miles t a valor unitario medio de 2,405 €/kg). El principal producto importado por volumen ha sido el aceite de oliva virgen, 552 miles de t.

Fuente: Elaboración propia. S. G Análisis, Prospectiva y Coordinación. MARM a partir de Estadísticas de Comercio Exterior del Ministerio de Industria, Turismo y Comercio 2009 y 2010.

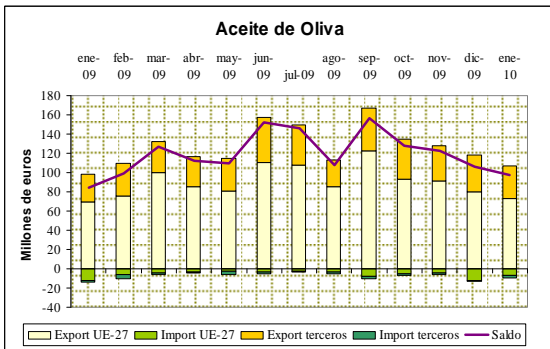
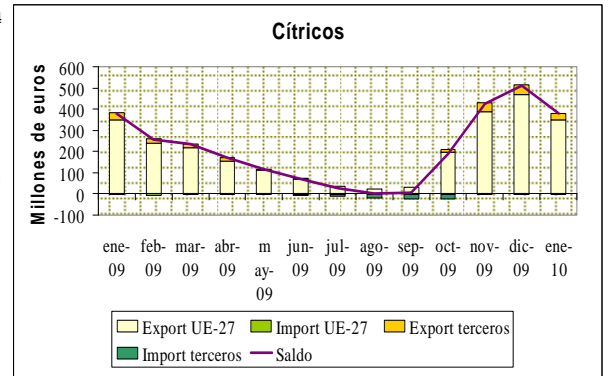
Para más información sobre la evolución del comercio exterior agroalimentario puede consultarse la publicación "Análisis y Prospectiva - Serie Indicadores", de la S. G. de Análisis, Prospectiva y Coordinación del MARM:

http://www.mapa.es/es/ministerio/pags/analisis_prospectiva/agrinfo_indicadores.htm

3. AGRICULTURA



3.1 AVANCES DE SUPERFICIES Y PRODUCCIONES AGRÍCOLAS

FEBRERO 2010

Se presentan las estimaciones disponibles de los cultivos y grupos de cultivos de mayor importancia en España correspondientes al **28 de febrero de 2010**, elaboradas con las informaciones remitidas por las Comunidades Autónomas. Estas estimaciones tienen carácter coyuntural y se actualizan mensualmente.

Resumen

Las estimaciones preliminares de la producción de **cereal de invierno**, son un 13,4% superior a la pasada campaña.

Las primera estimación realizada para los diferentes cultivos, reflejan que las superficies de **leguminosas grano, veza, garbanzos y yeros** aumentan en un 19,8%, 5,9% y 2,0%, respectivamente. Por el contrario, la tendencia para las **lentejas, habas secas y guisantes** es a la baja con un 0,2%, 0,6% y 15,9% respectivamente en comparación con la campaña precedente.

Se estima un ligero descenso en la producción de la **remolacha de invierno** (0,2%) con respecto a la campaña del año anterior.

En **hortalizas** el avance de superficie registra un descenso en **cebolla babosa** (1,0%), **cebolla grano** (3,7%), **patata temprana** (29,4%), **patata de media estación** (6,0%) y **lechuga total** (3,4%). En cuanto a la producción de hortalizas, el **tomate de recolección 1-I/31-V** registra un descenso del 2,7%, la **patata extratemprana** del 8,4% y en **alcachofa** el descenso se sitúa en un 7,0%.

El total de **mandarinas** alcanza una producción de 2,01 millones de toneladas. En **naranja dulce, limón y pomelo** las estimaciones de producción arrojan descensos del 22,2%, 11,1% y 6,8%, respectivamente.

La previsión de **producción vitivinícola**, se sitúa aproximadamente alrededor de los **39,0 millones** de hectolitros de vino.

Las estimaciones de producción de **aceituna y aceite**, sitúan la producción de **aceite** en **1.240.500 toneladas**, un 18,7% por encima de la campaña precedente.

Cereales

Las previsiones de superficies de cereal de invierno reflejan un ligero descenso de forma general respecto a la campaña pasada. Sin embargo el trigo blando registra un incremento del 6,6%, y el triticale un 0,8%.

La primera estimación de producción de cereal de invierno, es un 13,4% superior a la pasada campaña. En trigo indica un incremento del 6,7%, y de cebada en un 16,9%.

En cuanto a la estimación de superficie de arroz, también preliminar, refleja un incremento del 5,2% respecto a la campaña anterior.

Cultivos (000.t)	Mes	Def. 2008	Prov. 2009	Avance 2010	2010 (2009=100)
Trigo Blando	2	5.646,6	3.400,1	4.013,0	118,0
Trigo Duro	2	1.184,8	1.349,7	1.053,1	78,0
Trigo total	2	6.831,5	4.749,8	5.066,1	106,7
Cebada seis carreras	2	1.713,5	1.065,2	1.511,9	141,9
Cebada dos carreras	2	9.556,2	6.334,7	7.139,3	112,7
Cebada total	2	11.269,7	7.400,0	8.651,2	116,9
Avena	2	1.188,3	906,2	1.090,4	120,3
Centeno	2	283,2	181,4	230,6	127,1
Triticale	2	136,2	140,6	131,0	93,2
Cereales de invierno		19.708,9	13.378,1	15.169,3	113,4

Leguminosas

Las primeras estimaciones realizadas en cuanto a las superficies sembradas de leguminosas grano, muestran aumentos en veza (19,8%), en garbanzos (5,9%) y en yeros (2,0%) con respecto a la campaña anterior. Por el contrario, se estiman descensos en lentejas (0,2%), en habas secas (0,6%) y en guisantes (15,9%).

Cultivos (000. ha)	Mes	Def. 2008	Prov. 2009	Avance 2010	2009 (2008=100)
Habas secas	2	21,2	19,0	18,8	99,4
Lentejas	2	16,9	23,4	23,4	99,8
Garbanzos	2	20,8	24,8	26,2	105,9
Veza	2	22,5	42,3	50,7	119,8
Yeros	2	11,8	21,7	22,1	102,0

Cultivos industriales

La estimación de producción de la **remolacha de invierno** refleja un descenso del 0,2% con respecto a la campaña precedente, mientras que en superficie la estimación sitúa el descenso en un 2,5%. La estimación de superficie sembrada de **remolacha de verano** para la campaña 2009/2010 muestra un descenso del 16,8% respecto a la campaña anterior.

La primera estimación de superficie de girasol refleja un descenso del 1,6%. En colza la previsión de superficie desciende en un 15,1%

Producciones de hortalizas

Tomate de recolección 1-I/31-V, la estimación de producción registra un descenso del 2,7%, tendencia similar a la registrada en superficie.



AVANCES FEBRERO (... Continuación)

La estimación de producción de patata extratemprana refleja un descenso del 8,4% respecto a la campaña anterior, en superficie este descenso se sitúa en un 6,5%. En relación con la patata temprana, la estimación de superficie refleja un descenso del 29,4%. En cambio, la primera estimación en patata de media estación registra un incremento del 6,0%.

En cebolla babosa la estimación de superficie desciende un 1,0% respecto al año anterior, y en cebolla grano el descenso representa un 3,7%.

En alcachofa, la estimación de superficie se mantiene prácticamente estable, mientras que la producción presenta un descenso del 7,0%.

En relación con la lechuga total la estimación de superficie refleja un descenso del 3,4%.

Cultivos (000. t)	Mes	Def. 2008	Prov. 2009	Avance 2010	2010 (2009=100)
Tomate (rec. 1-i/31-v)	2	1.197,5	1.036,5	1.009,0	97,3
Patata extratemprana	2	78,4	79,2	72,5	91,6
Alcachofa	2	203,3	198,9	185,0	93,0
Fresa y fresón	2	279,6	263,7	226,2	85,8
Plátano	2	371,2	359,0	365,0	101,7

Agricultura

Producciones de cítricos

La estimación sitúa las previsiones de producción de híbridos de mandarina, clementinas y satsumas por debajo de la campaña pasada, descendiendo un 12%, un 8,7% y un 11,6% respectivamente. El total de mandarinas alcanza una producción de 2,01 millones de toneladas.

En naranja dulce, limón y pomelo las estimaciones de producción arrojan descensos del 22,2%, 11,1% y 6,8%, respectivamente.

Cultivos (000. t)	Mes	Def. 2007	Def. 2008	Avance 2009	2009 (2008=100)
Naranja dulce	2	2.740,3	3.410,3	2.654,4	77,8
Limón	2	506,7	687,9	611,4	88,9
Pomelo	2	41,1	43,6	40,7	93,2

Producciones de uva y vino

La previsión de producciones vitivinícolas sitúa la producción en 38,94 millones de hectolitros de vino. Cifra inferior al cierre de la campaña 2008/09 que alcanzó los 41,58 millones de hectolitros.

Cultivos (000. t)	Mes	Def. 2007	Def. 2008	Avance 2009	2009 (2008=100)
Uva de mesa	11	264,4	278,2	278,0	99,9
Uva vinificación	11	5.698,9	5.760,3	5.261,8	91,3
Vino + Mosto	11	42.139,7	41.583,3	38.937,3	93,6

Producciones de vino+mosto (miles de hl)

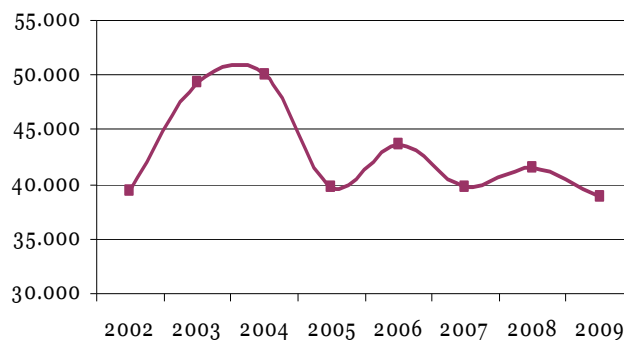

Producciones de aceituna y aceite

Las estimaciones de producción de aceituna y aceite, sitúan la producción de aceite en 1.240.500 toneladas, un 18,7% por encima de la campaña precedente.

Cultivos (000. t)	Mes	Def. 2007	Def. 2008	Avance 2009	2009 (2008=100)
Aceituna de aderezo	11	438,4	396,4	464,5	117,2
Aceituna de almazara	2	5.701,7	5.088,9	5.753,8	113,1
Aceite	2	1.185,9	1.044,7	1.240,5	118,7

Producciones de aceite (miles de ton)

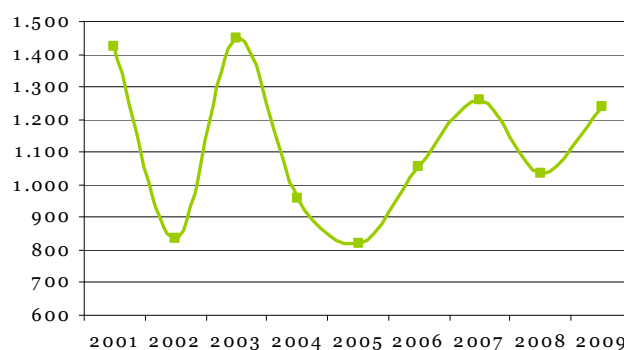

Estos avances se pueden consultar en detalle en la página web del Ministerio de Medio Ambiente y Medio Rural y Marino.

<http://www.mapa.es/es/estadistica/pags/superficie/superficie.htm>

AVANCES FEBRERO (... Continuación)



SUPERFICIES Y PRODUCCIONES AGRÍCOLAS FEBRERO 2010

	SUPERFICIES (Miles de Hectáreas)					PRODUCCIONES (Miles de Toneladas)				
	MES (*)	DEF. 2008	PROVIS. 2009	AVANCE 2010	2010 2009=100	MES (*)	DEF. 2008	PROVIS. 2009	AVANCE 2010	2010 2009=100
CEREALES										
trigo blando	2	1.526,2	1.233,1	1.314,5	106,6	2	5.646,6	3.400,1	4.013,0	118,0
trigo duro	2	531,7	534,6	492,2	92,1	2	1.184,8	1.349,7	1.053,1	78,0
trigo total	2	2.057,9	1.767,8	1.806,7	102,2	2	6.831,5	4.749,8	5.066,1	106,7
cebada de seis carreras	2	607,8	513,4	495,6	96,5	2	1.713,5	1.065,2	1.511,9	141,9
cebada de dos carreras	2	2.879,2	2.532,0	2.476,1	97,8	2	9.556,2	6.334,7	7.139,3	112,7
cebada total	2	3.486,9	3.045,4	2.971,7	97,6	2	11.269,7	7.400,0	8.651,2	116,9
avena	2	505,5	552,8	540,9	97,9	2	1.188,3	906,2	1.090,4	120,3
centeno	2	111,5	130,1	129,9	99,9	2	283,2	181,4	230,6	127,1
triticale	2	54,4	61,1	61,6	100,8	2	136,2	140,6	131,0	93,2
cereales otoño-invierno		6.216,2	5.557,2	5.510,9	99,2		19.708,9	13.378,1	15.169,3	113,4
maíz		371,9	345,0				3.718,0	3.482,1		
sorgo		6,8	7,2				22,4	30,4		
arroz		95,5	119,3	125,6	105,2		635,7	899,4		
LEGUMINOSAS GRANO										
judías secas		7,2	7,6				11,0	12,5		
habas secas	2	21,2	19,0	18,8	99,4		27,5	23,2		
lentejas	2	16,9	23,4	23,4	99,8		12,5	12,6		
garbanzos	2	20,8	24,8	26,2	105,9		20,5	20,8		
guisantes secos	11	101,7	164,1	138,0	84,1		137,6	143,6		
veza	2	22,5	42,3	50,7	119,8		23,6	37,9		
altramuz dulce	11	5,1	6,8	5,4	79,3		3,9	4,7		
yeros	2	11,8	21,7	22,1	102,0		11,1	17,3		
TUBÉRCULOS										
patata extratemprana	2	3,8	3,8	3,5	93,5	2	78,4	79,2	72,5	91,6
patata temprana	2	13,6	14,3	10,3	71,6		326,0	355,4		
patata med. est.	2	42,1	44,2	46,9	106,0		1.047,3	1.192,8		
patata tardía		22,3	23,0				693,6	853,4		
patata total		81,8	85,3				2.145,2	2.480,9		
C. INDUSTRIALES										
remolacha azucarera (r. verano)		13,6	12,0	9,9	83,2		821,5	812,0		
remolacha azucarera (r. invierno)	2	38,7	37,7			2	3.349,1	3.341,9		
girasol	2	730,8	851,6	837,6	98,4		872,7	876,4		
colza	2	10,9	19,0	16,1	84,9		20,8	28,9		
HORTALIZAS										
tomate (rec. 1-i/31-v)	2	12,0	10,9	10,8	98,4	2	1.197,5	1.036,5	1.009,0	97,3
lechuga total	2	32,9	32,4	31,3	96,6		889,2	875,0		
alcachofa	1	16,0	16,5	16,4	99,3	2	203,3	198,9	185,0	93,0
cebolla babosa	2	3,3	4,4	4,4	99,0		135,8	212,4		
cebolla grano	2	11,7	12,7	12,2	96,3		693,3	772,4		
guisantes verdes	1	13,2	12,6	10,7	85,0		86,7	83,1		
habas verdes	1	8,8	8,9	8,0	90,5	1	68,1	72,6	70,3	96,9
espinacas	2	2,9	2,3	2,6	112,7		59,5	48,4		
champiñon	2	245,7		293,6		12	118,4		127,3	
brócoli	2			22,6					375,7	
calabacín	2	7,2		7,1		2	347,0		380,4	
zanahoria	10	0,4		0,2		12	7,6		2,8	
CÍTRICOS										
naranja dulce						2	3.410,3	2.654,4		
limón						2	687,9	611,4		
pomelo						2	43,6	40,7		
VIÑEDO										
uva de mesa						11	278,2	278,0		
uva vinificación						11	5.760,3	5.261,8		
vino + mosto						11	41.583,3	38.937,3		
OLIVAR										
aceituna de aderezo						11	396,4	464,5		
aceituna de almazara						2	5.088,9	5.753,8		
aceite						2	1.044,7	1.240,5		

Agricultura

(*) Mes al que corresponde la última estimación

Nota: Algunos cultivos que se presentan son nuevos en la operación estadística "Avances de superficie y producción", por esta razón, no se disponen de datos para el año 2009 hasta este momento. A medida que se disponga de datos consolidados se irán incorporando sucesivamente a la publicación.

La relación de nuevos cultivos en los avances es: Endivias, escarolas, espinacas, champiñon, otras setas, brócoli, apio, pepino, pepinillo, berenjena, calabaza, calabacín, zanahoria, nabo, rábano, puerro, aguacate, frambuesa.



3.2 INFORME SOBRE LAS TÉCNICAS DE MANTENIMIENTO DEL SUELO EN CULTIVOS LEÑOSOS Y LOS MÉTODOS DE SIEMBRA EN ESPAÑA. RESUMEN.

NOVEDAD

El informe realizado tiene como objetivo describir detalladamente la utilización de las diferentes técnicas de mantenimiento del suelo en cultivos leñosos y barbechos y los métodos de siembra en cereales grano, girasol, maíz forrajero y otros forrajes en España durante el último año 2009. La fuente de datos utilizada es la **Encuesta sobre Superficies y Rendimientos de Cultivos del MARM**, que ha venido recogiendo anualmente desde el 2005, la información sobre las técnicas de mantenimiento del suelo ligadas a parcelas y a los cultivos que las ocupaban.

Los resultados que se presentan en el presente informe permiten **caracterizar y cuantificar la utilización de estas técnicas de mantenimiento en España**, y por lo tanto estimar las consecuencias medioambientales que de ello se derivan tanto a nivel *sectorial*, anali-

zando los principales grupos de cultivos leñosos y barbechos, como a nivel *territorial*, estudiando la distribución de la utilización de dichas técnicas en las distintas Comunidades Autónomas.

SITUACIÓN EN EL AÑO 2009

El **laboreo mínimo** es la principal técnica de mantenimiento del suelo utilizada en España en el año 2009 representando el **44,1%** de la superficie total (**5.043.896 ha**). A continuación, y a gran distancia se sitúa la de **cubierta vegetal espontánea** con **955.909 ha (19%)** y el **laboreo tradicional** que supone un **16,5%** de la superficie total

Finalmente se sitúa la técnica de no laboreo (8,6%), la de sin mantenimiento (6,5%) y el resto de las cubiertas representando el 2,2% de la superficie total.

Gráfico. Distribución porcentual de la Superficie de Cultivos Leñosos de acuerdo con las Técnicas de Mantenimiento del Suelo. Año 2009

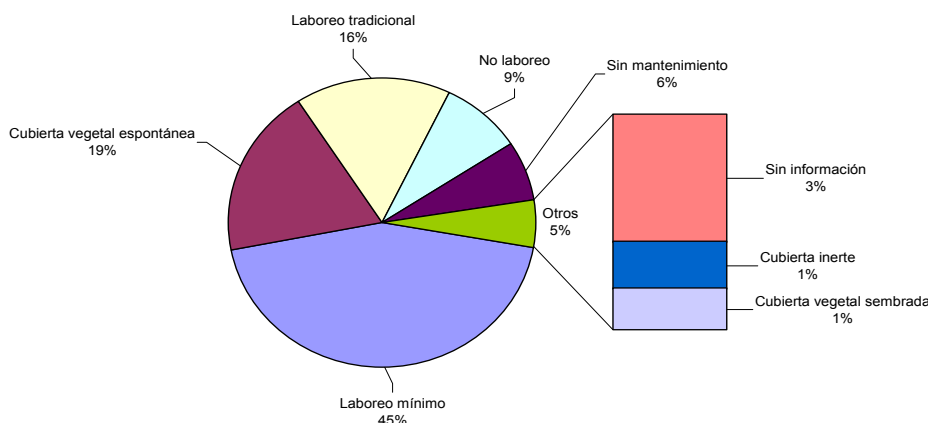

En la tabla siguiente se observa la distribución por cultivos de las diferentes técnicas de mantenimiento. El **laboreo mínimo** es la técnica más empleada en **viñedo (58,5%)**, **otros frutales (48,4%)** y **olivar (42,7%)**. En cítricos, las **cubiertas** es la técnica más común,

46,5%, y a continuación esta el no laboreo (**23,9%**). Con la técnica de **sin mantenimiento** destacan el grupo de los **otros leñosos (26,4%)** y el de otros frutales (**14,6%**)

Distribución de las Técnicas de mantenimiento según cultivos. Año 2009

Cultivos	Lab. Tradic.	Lab. Mínimo	Cubiertas	Sin Manten.	No Laboreo	Sin datos	Total
CITRICOS	14.027	51.928	149.202	24.671	76.632	4.318	320.778
FRUTALES DE PEPITA	1.361	3.264	49.696	4.617	723	2.695	62.356
FRUTALES DE HUESO	11.034	31.847	72.855	7.359	15.318	5.308	143.721
OTROS FRUTALES	102.550	387.422	107.806	117.169	32.115	52.852	799.914
VIÑEDO	334.478	640.096	45.312	40.806	3.015	31.067	1.094.774
OLIVAR	364.200	1.097.677	627.168	118.619	299.711	61.008	2.568.383
OTROS LEÑOSOS	3.731	12.798	14.143	14.235	3.959	5.103	53.970
Total	831.381	2.225.033	1.066.182	327.476	431.472	162.351	5.043.896



INFORME SOBRE LAS TÉCNICAS DE MANTENIMIENTO DEL SUELO (... Continuación)

En cuanto al **Barbecho** la superficie total en España en el año 2009 fue de **3.401.606** ha. Prácticamente **la mitad** del total corresponde a **laboreo tradicional** con **1.687.659** ha. El resto de la superficie se cultiva

bajo **laboreo mínimo** (**631.183** ha), **cubierta vegetal espontánea** (**470.090** ha) y **sin mantenimiento** (**430.334** ha). El resto de las técnicas apenas se emplean.

Gráfico. Distribución del Barbecho de acuerdo con la Técnicas de Mantenimiento del Suelo. Año 2009

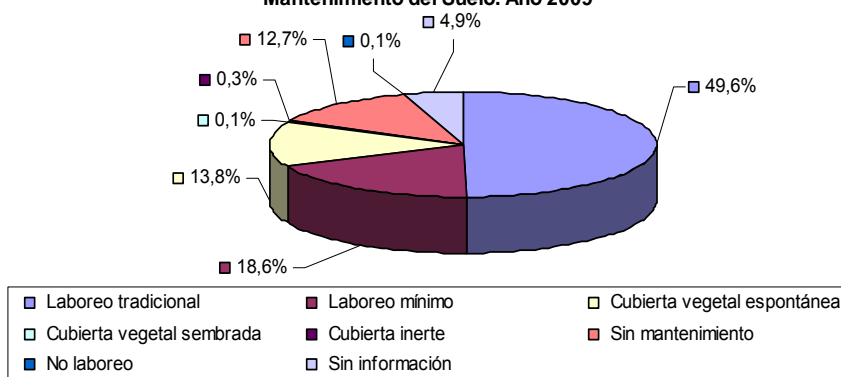

En lo que se refiere a la **siembra directa**, en los cultivos objeto de investigación, la superficie total que ocupan es de **7.341.309** ha en las que en **274.528** ha se ha utilizado la técnica de siembra directa en el año 2009.

Por cultivos son los **cereales** los que presentan la mayor superficie sembrada con esta técnica, **257.330** ha lo que supone el 93,7% de la superficie sembrada en siembra directa.

Agricultura

Superficie sembrada por siembra directa según cultivos. Año 2009

Cultivos	S. Directa	S. Tradicional	Total
CEREALES	257.330	5.635.910	6.090.776
GIRASOL	7.883	827.303	866.224
MAÍZ FORRAJERO	2.031	81.462	85.863
OTROS FORRAJES	7.284	208.343	298.847
Total	274.528	6.753.018	7.341.709

Mapa. Superficie sembrada por siembra directa. Año 2009.

En cuanto a la distribución territorial, el **45,6%** de la superficie con siembra directa se concentra en la C.A. de **Castilla y León** (**125.050** ha) seguida a gran distancia por **Aragón** (**59.194** ha), **Cataluña** (**30.974** ha) y Navarra (**28.482** ha)

Para ampliar esta información puede consultarse el monográfico denominado **INFORME SOBRE LAS TÉCNICAS DE MANTENIMIENTO DEL SUELO EN CULTIVOS LEÑOSOS Y LOS MÉTODOS DE SIEMBRA EN ESPAÑA** en la siguiente dirección web:

<http://www.mapa.es/es/estadistica/pags/encuestacultivos/resultados.htm>

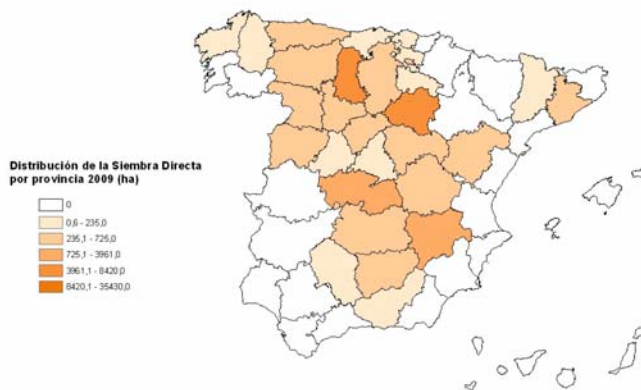

Fuente: Encuesta sobre Superficies y Rendimientos (ESYRCE) del MARM



3.3 COYUNTURA AGRARIA

PRECIOS SECTOR AGRÍCOLA - MARZO 2010

En el mes de marzo, los sectores hortofrutícolas y el del aceite de girasol han tenido un comportamiento positivo. Destaca la evolución al alza de la cotización de la patata, al incorporarse al mercado la oferta de la extratemprana.

En tasas interanuales, los mercados: oleícola, cítrica y hortícola son los más beneficiados. Por el contrario, registran variaciones porcentuales negativas: cereales, forrajes, vinos de mesa y frutas de pepita.

PRODUCTOS	Precio Medio Marzo 2010	Variación % Mz.10/Fb.10	Variación % Mz.10/Mz.09
Trigo blando panificable (1)	163,95	-0,10	-12,95
Cebada pienso (1)	130,24	-2,68	-4,02
Maíz grano (1)	149,82	-0,56	0,57
Arroz cáscara (1)	251,74	0,38	-43,16
Alfalfa (1)	133,12	-4,04	-20,26
Vino blanco mesa (2)	1,94	-4,55	-21,93
Vino tinto mesa (2)	2,28	-2,08	-15,56
Aceite de oliva virgen (3)	193,29	-1,62	8,15
Aceite de oliva lampante (3)	176,23	-4,47	3,46
Aceite girasol refinado (3)	77,30	2,93	6,63
Naranja (3)	25,78	7,15	9,01
Clementina (3)	47,50	17,00	111,11
Limón (3)	23,91	-23,36	265,94
Manzana Golden (3)	30,50	0,01	-8,94
Pera Blanquilla (3)	52,00	0,00	-25,00
Tomate liso (3)	103,02	50,64	56,70
Pimiento Verde Italiano (3)	183,03	30,79	31,85
Lechuga Romana(4)	55,56	32,82	144,33
Fresón (3)	176,20	-36,31	-23,67
Judía Verde Plana (3)	245,01	11,30	7,73
Patata (3)	26,29	250,30	19,19

(1) €/t; (2) €/hectógrado; (3) €/100 kg; (4) €/100 Unidades

Fuente: S. G. Estadística. MARM

En tasas mensuales, en general, se puede hablar de estabilidad de cotizaciones en el mercado **cerealista**, a excepción de la bajada registrada en cebada pienso (-2,68%). Entre marzos, salvo la estabilidad del maíz grano, se registran variaciones negativas en el resto de cereales de referencia, especialmente en arroz cáscara (-43,16%).

Evolución Precios Trigo Blando Panificable

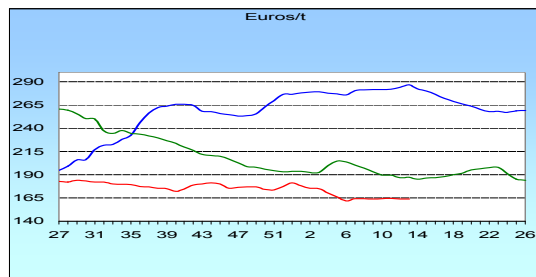

(— 2007/08, — 2008/09, — 2009/10)

En el mes de marzo, las cotizaciones de los dos tipos de **vino de mesa** han evolucionado a la baja (-4,55% el blanco y -2,08% el tinto). En tasas interanuales, las variaciones porcentuales son también negativas (-21,26% en blanco y -15,56% en tinto).

mantiene el mismo comportamiento del mes anterior en el mercado de los **aceites vegetales**. En tasas mensuales, bajan las cotizaciones de los distintos tipos de **aceite de oliva**, en especial los de menos calidad (-4,47% el lampante). Por el contrario sube la del girasol refinado (2,93%). En interanuales, el comportamiento es positivo, tanto para los de oliva (8,15% el virgen y 3,46% el lampante), como para el de girasol refinado (6,63%).

Evolución Precios Aceite de Oliva Virgen

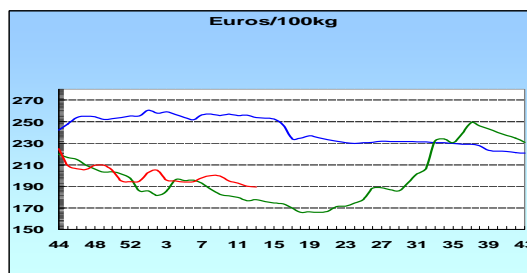

(— 2007/08, — 2008/09, — 2009/10)

Dentro del sector **cítrica**, suben con respecto a febrero clementina (17,00%) y naranja (7,15%). Retrocede el limón (-23,36%). En tasas interanuales, las variaciones son positivas, especialmente limón (265,94%) y clementina (111,11%).

Evolución Precios Limón

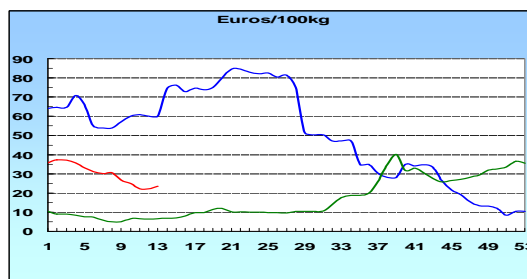

(— 2007/08, — 2008/09, — 2009/10)

Persiste en este mes el buen comportamiento del mercado **hortícola**, destacando la subida del tomate liso (50,64%); tan sólo se deprecia el fresón (-36,31%). En tasas interanuales, las variaciones de signo positivo se centran principalmente en lechuga romana (144,33%), tomate liso (56,70%) y pimiento verde italiano (31,85%). Apreciable subida de la patata en tasas mensuales (250,30%), debido al inicio de campaña de las variedades de recolección más temprana.

Evolución Precios Patata

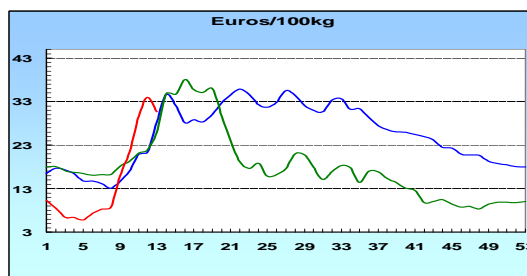

(— 2007/08, — 2008/09, — 2009/10)

<http://www.mapa.es/es/estadistica/pags/precioestestigo/testigo.asp>

3.4 INSCRIPCIONES DE MAQUINARIA AGRÍCOLA



MARZO 2010

Los datos recibidos de la Dirección General de Recursos Agrícolas y Ganaderos del MARM, referentes a **inscripciones de maquinaria agrícola en enero-marzo de 2010**, reflejan, en conjunto, una cifra bastante inferior a la del mismo periodo del año 2009.

El análisis individualizado por tipos de máquinas muestra que, en este periodo, la cifra de **tractores** inscritos es inferior en un 21,4% a la del año 2009 y en un 38,3% a la del año 2008.

En el caso de las **máquinas automotrices** se observa un ligero descenso del número de inscripciones en este periodo respecto a los datos del año 2009 (-2.5%), y persiste el descenso respecto al 2008 (-5.9%).

Inscripciones de Tractores (ud.)

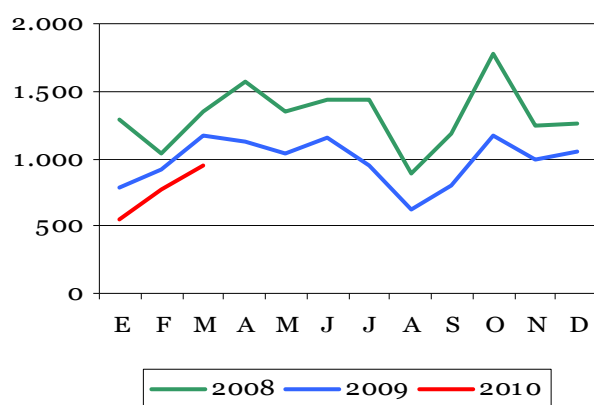

Inscripciones de Máquinas Automotrices (ud.)

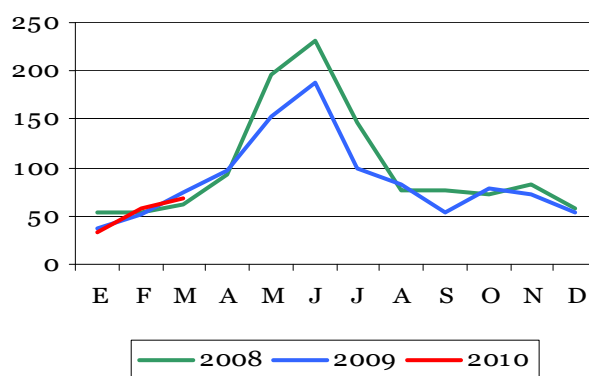

Agricultura

En cuanto a los **remolques**, el total del periodo registra un número de inscripciones superiores a las del año pasado (8,0%), pero continúa el descenso (-10.9%) respecto a las registradas en el año 2008.

Inscripciones de Remolques (ud.)

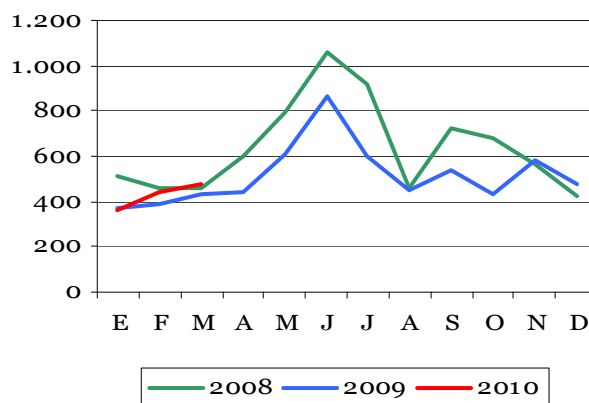

Para una información más detallada, consultar la página web del MARM.
<http://www.mapa.es/es/estadistica/pags/medios/maquinaria/maquinaria.htm>



4. AGUA

4.1 PRECIPITACIONES

Marzo ha sido de húmedo a muy húmedo en la mayor parte de España, siendo la precipitación media del mes sobre el conjunto de España de 70 mm., valor que supera en más del 50 % a la media para marzo sobre el período de referencia 1971-2000.

En la vertiente mediterránea las lluvias más abundantes se registraron nuevamente en la cuenca Sur, en la que marzo presentó un carácter muy húmedo. En esta cuenca la precipitación estimada acumulada desde el mes de septiembre supera ya los 800 mm, prácticamente el doble de la media del periodo 1971-2000. Marzo también resultó muy húmedo en el Pirineo Oriental, donde las lluvias superaron a la media en un 69%.

CARACTER DE LA PRECIPITACIÓN - MARZO 2010

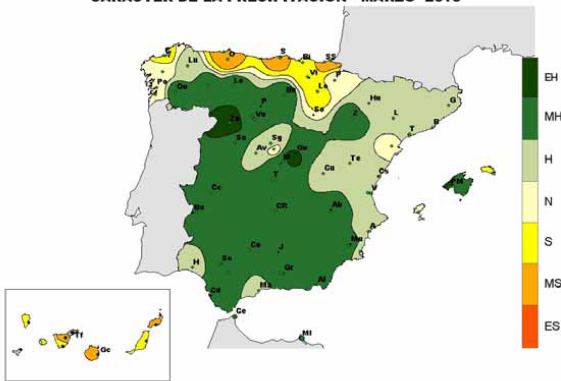

Las lluvias fueron más abundantes en general en la vertiente atlántica que en la mediterránea. Dentro de la vertiente atlántica marzo tuvo un carácter muy húmedo en las cuencas del Duero, Tajo, Guadiana y Guadalquivir, con valores del orden del doble del valor medio.

CUENCAS	Pe	%P	CA
NORTE Y NOROESTE	93,5	88	N
DUERO	67,6	188	MH
TAJO	72,7	185	MH
GUADIANA	78,1	218	MH
GUADALQUIVIR	93,4	210	MH
SUR	98,6	216	MH
SEGURA	51,3	156	H
JÚCAR	43,7	123	H
EBRO	45,1	115	H
PIRINEO ORIENTAL	76,0	169	MH
VERTIENTE ATLÁNTICA	80,2	159	MH
VERTIENTE MEDITERRÁNEA	54,6	141	H
MEDIA PENINSULA	70,4	153	H

Pm=Precipitación media de los 10 últimos años.

Pe=Precipitación media estimada del mes.

%P=Porcentaje de la precipitación estimada del mes con respecto a la media 1971-2000.

CA = Carácter de la precipitación del mes (serie 1947-2006).

EH = Extremadamente húmedo

Fuente: AEMET

4.2 RESERVAS HIDRÁULICAS

A 27 de **abril**, la reserva hidráulica peninsular era de 45.978 hm³, encontrándose al **82,8% de su capacidad** tras haber aumentado 1.471 hm³ en el mes. Dicha reserva se situó 21,3 puntos porcentuales por encima de la reserva del año anterior y 17,9 puntos porcentuales por encima de la media de las reservas de los últimos diez años.

Situación a: 27 abril 2010	Actual (hm ³)	(%)	Año anterior	Media 10 años
USO CONSUNTIVO	30.908	81,0	58,2	60,6
HIDROELÉCTRICO	15.070	86,7	68,5	73,8
TOTAL PENINSULA	45.978	82,8	61,5	64,9

ABRIL - RESERVAS EMBALSES PENINSULARES

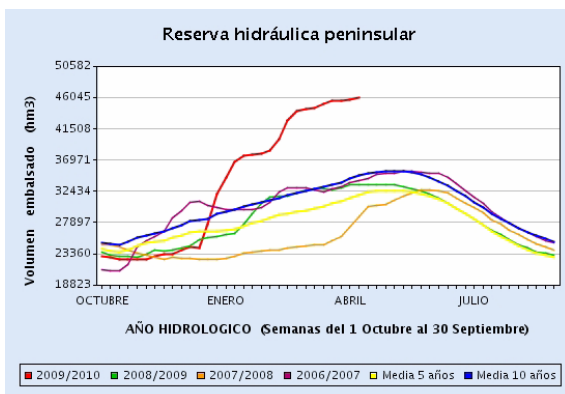

Situación a: 27 abril 2010	Actual (hm ³)	(%)	Año anterior	Media 10 años
GALICIA COSTA	542	79,2	70,3	73,4
MIÑO-SIL	2.512	83,1	77,8	77,1
CANTÁBRICO	515	81,4	78,1	82,8
C. I. DEL PAIS VASCO	19	90,5	100,0	91,0
DUERO	6.998	93,3	75,9	74,9
TAJO	8.599	78,1	53,5	61,2
GUADIANA	7.937	92,0	52,8	68,4
C. ATL. ANDALUZA	1.786	95,1	58,1	65,5
GUADALQUIVIR	7.192	86,9	55,5	63,5
C. MED. ANDALUZA	936	79,5	53,3	45,7
SEGURA	748	65,6	35,6	24,8
JÚCAR	1.841	55,2	39,6	30,2
EBRO	5.813	77,4	79,6	76,2
C. I. DE CATALUÑA	540	73,0	84,6	58,6
VERT. ATLANTICA	36.100	86,7	60,5	67,6
VERT. MEDITERR.	9.878	71,1	64,4	56,5
TOTAL PENINSULA	45.978	82,8	61,5	64,9

A 27 de abril, la reserva de los embalses consuntivos era de 30.908 hm³ (81,0% de su capacidad) tras un aumento mensual de 1.073 hm³, más de 22,8 puntos porcentuales que en 2009 y más de 20,4 que en el último decenio.

En dicha fecha, la reserva de los embalses hidroeléctricos era de 15.070 hm³ (86,7 % de su capacidad) tras haber aumentado 398 hm³ en el mes, con lo que superaban en 18,2 puntos porcentuales a las del año anterior y en 12,9 puntos porcentuales a la media de los últimos diez años.

RESERVAS HIDRÁULICAS (... Continuación)

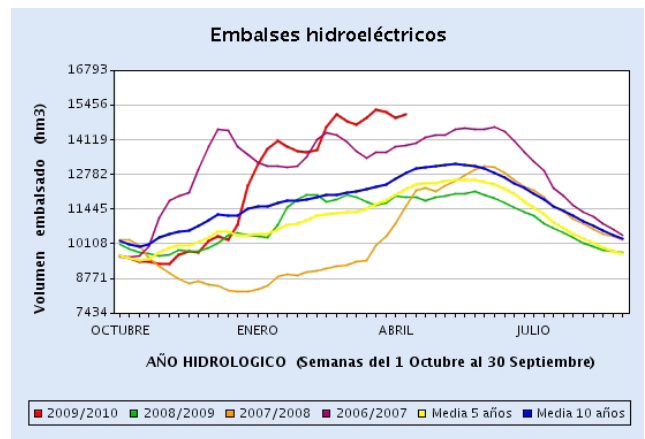
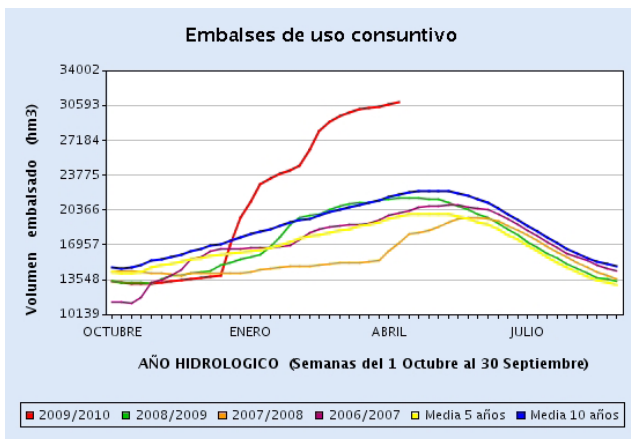

Fuente: D. G. del Agua

4.3 AGUAS SUBTERRÁNEAS

Todos los datos, gráficos y mapa, están referidos a la situación en **febrero** de 2010, respecto de febrero 2009.

En el cuadro, los valores negativos o positivos indican, respectivamente, un descenso o ascenso en febrero de 2010.

La tercera columna indica la variación del índice de almacenamiento en febrero 2010 respecto del mismo mes de 2009.

En los gráficos siguientes, la línea azul representa la evolución, durante los últimos doce meses, del nivel medio de las aguas subterráneas en la demarcación hidrográfica correspondiente, referido a la posición de febrero de 2009, y ponderado según la extensión y porosidad de los acuíferos que intervienen en el cómputo. En ellos se muestran también las posiciones máxima (línea verde) y mínima (línea roja) que para cada mes han sido registradas en el periodo histórico de medidas disponibles.

EVOLUCIÓN DE NIVELES MEDIOS Y DEL ESTADO RELATIVO DE LAS RESERVAS ALMACENADAS

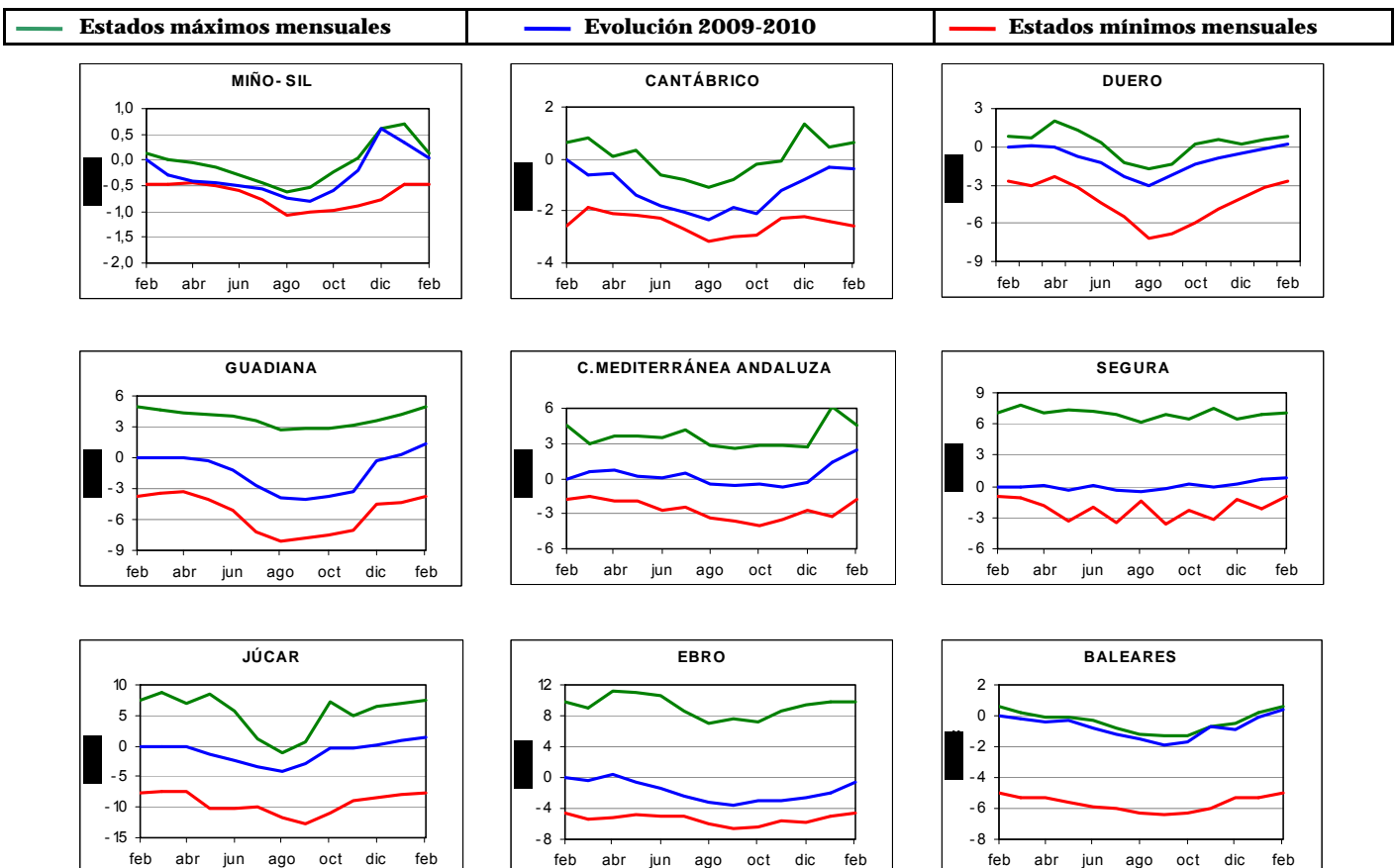



AGUAS SUBTERRÁNEAS (...Continuación)

VARIACIÓN NIVELES MEDIOS Y ALMACENAMIENTO

CUENCA	Diferencia de niveles medios (m)	Variación del Almacenamiento (%)
MIÑO-SIL	0,0	5,1%
CANTÁBRICO	-0,4	-11,4%
DUERO	0,2	5,4%
GUADIANA	1,4	16,1%
SEGURA	2,4	38,5%
JÚCAR	0,8	10,4%
EBRO	1,4	9,2%
BALEARES	-0,7	-4,6%

Los gráficos expuestos resultan de agregaciones por cuencas hidrográficas. Dentro de cada una de las 7 demarcaciones intercomunitarias y en las intracomunitarias (Cuenca Mediterránea Andaluza y Baleares), existen algunas diferencias en función de las circunstancias de situación geográfica y de explotación de las diversas masas de agua subterránea. En el mapa siguiente se muestran las diferencias de llenado, entre febrero 2010 y febrero de 2009, diferenciado por masas de agua subterránea, comparando los niveles disponibles en **1.046 piezómetros que se reparten en un total de 292 masas de agua subterránea.**

Diferencia de niveles: Aumento o disminución del nivel medio de la cuenca en febrero de 2010.

Variación del almacenamiento: Aumento o disminución de las reservas en febrero de 2010.

DIFERENCIA LLENADO MASAS (FEBRERO 2010-2009)

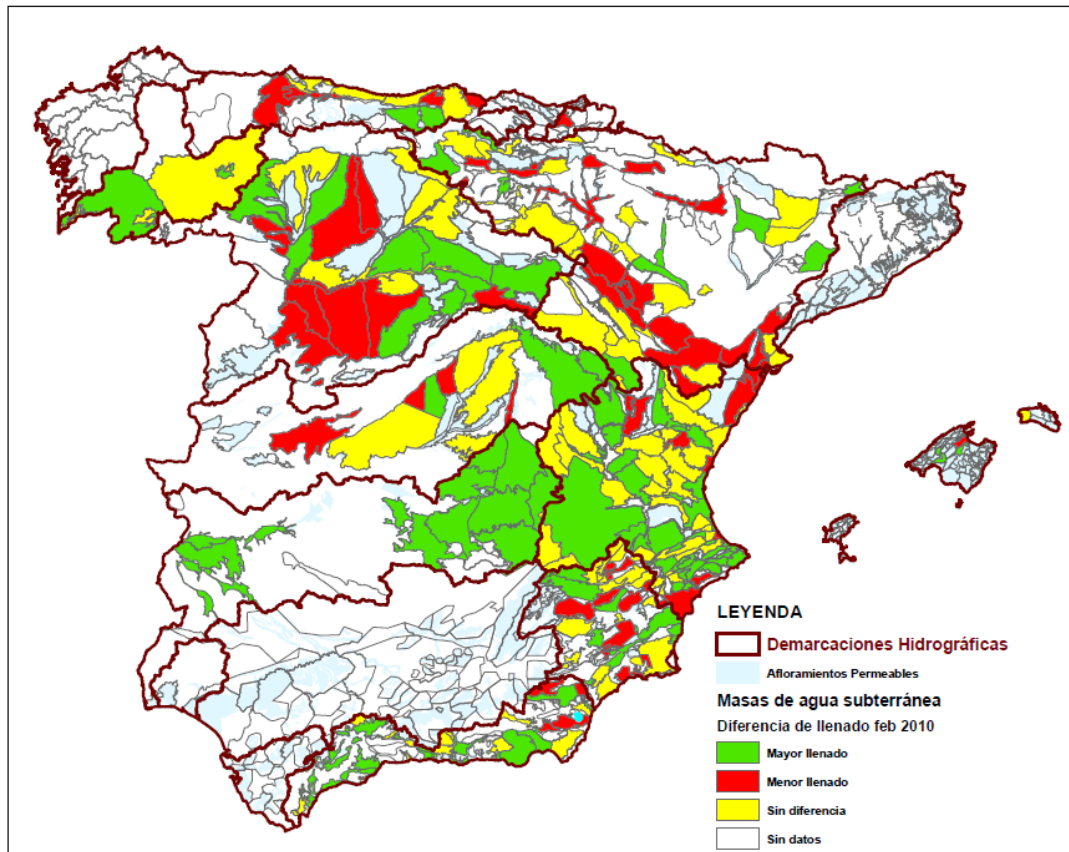

VARIACIÓN LLENADO EN NÚMERO DE MASAS POR CUENCA

CUENCA	Nº masas Cuenca	Mayor llenado	Menor llenado	Sin diferencia	Sin datos
MIÑO-SIL	6	2	0	3	1
CANTÁBRICO	34	2	5	5	22
DUERO	64	9	10	7	38
TAJO	24	3	5	5	11
GUADIANA	20	14	0	0	6
C. MEDITERRÁNEA ANDALUZA	67	25	5	12	25
SEGURA	63	12	10	17	24
JÚCAR	116	33	11	31	41
EBRO	105	9	21	31	44
BALEARES	90	3	1	1	85
TOTALES	589	112	68	112	297

Fuente: D. G. del Agua

5. ALIMENTACIÓN



5.1 CONSUMO ALIMENTARIO EN EL HOGAR - FEBRERO 2010

Panel de Consumo Alimentario Consumo en Febrero 2010

Valor gastado en Alimentación: 5.214,6 millones de Euros

Cantidades compradas: 2.364,4 millones de Kg. / Lts.

Evolución con respecto a Febrero 2010

Evolución del gasto: -3,2%

Evolución de las cantidades compradas: -0,8%

Se presenta una disminución en el volumen comprado en Alimentación durante el mes de Febrero 2010 con respecto al mismo mes del año anterior. Las principales caídas del consumo se observan en T. Hortalizas y Patatas Frescas (-11,5%), Huevos Kg. (-8,6%), Pan (-7,4%) y Total Pesca (-4,7%). No obstante, hay productos que incrementan su consumo, destacando el Total Aceite (+7,6%), Bebidas Alcohólicas de Alta Graduación (+7,1%), Leche + Derivados Lácteos (+4,0%) y T. Carne (+2,9%).

La disminución del gasto en T. Alimentación (-3,2%) afecta a casi todas las categorías a excepción de Beb Alcohólicas de Alta Graduación (+14,4%), T. Aceite (+3,4%) y Total Vinos y Espumosos (+1,4%). Disminuyen sobretodo el gasto de productos como Pan (-12,1%), Huevos Kg. (-10,8%), T. Hortalizas y Patatas Frescas (-7,7%), Total Pesca (-7,1%) y Agua de Bebida Envasada (-5,3%).

Año móvil (Marzo 2009 a Febrero 2010)

Valor gastado en Alimentación: 68.691,0 millones de Euros

Cantidades compradas: 30.968,6 millones de Kg. / Ltr.

Evolución con respecto al año móvil anterior (Marzo 2008 a Febrero 2009)

Evolución del gasto: -1,7%

Evolución de las cantidades compradas: +1,8%

Los productos que han tenido mayor incremento en la cantidad comprada en el último año móvil a Febrero 2010 con respecto al mismo período del año anterior han sido: T. Frutas Frescas (+4,0%), entre las que destacan las Cerezas (+44,5%), las Fresas/Fresón (+21,7%) y las Uvas (+11,4%). También aumentó el consumo de las Bebidas con Vino (+30,6%), la Carne Congelada (+18,4%), los Pimientos (+13,9%), los Vinos Tranquilos D.O. (+12,9%), los Frutos Secos (+7,5%) y Bífidos + Leches Fermentadas (+7,2%).

Por el contrario, en este último año móvil a Febrero 2010, los productos con mayor descenso de compras -volumen- han sido: el Vino de Mesa sin D.O. (-5,7%), Pan (-5,4%), la Leche Pasteurizada (-3,4%), la Carne de Vacuno (-2,9%) y los Espumosos/ Cavas D.O. (-4,8%).

Febrero 2010 <> Febrero 2009

El consumo alimentario en los hogares españoles presentó en Febrero 2010 una ligera caída del -0,8% (en volumen) respecto a Febrero 2009.

Sin embargo, en Febrero 2010 cambia la tendencia positiva que había en meses anteriores, y durante este mes, el gasto en alimentación disminuyó un -3,2%, a causa del descenso de los precios en -2,5%. Esta tendencia negativa del precio medio se viene dando desde febrero 2009.

Año móvil (Marzo 2009 a Febrero 2010) <> (Marzo 2008 a Febrero 2009)

Incremento en el consumo en el conjunto del último año móvil (Marzo 2009 a Febrero 2010) con respecto al mismo período del año anterior (+1,8% Volumen). Mientras y debido al descenso de los precios medios en -3,5%, en el conjunto del año la tendencia del Gasto es contraria (disminuye -1,7%).

Alimentación

	TAM Febrero 2010	% Variación Tam Febr 10 vs. Tam Febr 09	% Variación Diciembre 09 vs. Diciembre 08	% Variación Enero 10 vs. Enero 09	% Variación Febrero 10 vs. Febrero 09
Volumen (Millones Kg./Lts.)	30.968,60	1,8%	3,1%	5,5%	-0,8%
Valor (Millones €)	68.691,02	-1,7%	0,7%	3,4%	-3,2%
Precio Medio	2,22	-3,5%	-2,3%	-1,9%	-2,5%
Consumo x Capita	685,59	-0,7%	0,3%	3,6%	-2,6%
Gasto x Capita	1.520,64	-4,2%	-2,0%	1,6%	-5,0%

TAM: Tiempo Anual Móvil



CONSUMO ALIMENTARIO EN EL HOGAR (...Continuación)

TAM FEBRERO 2010

TOTAL ALIMENTACIÓN (HOGAR)	
CONSUMO PER CAPITA	VOLUMEN EN LA CESTA DE LA COMPRA
685,59	30.968,6
Kg./L./Capita	Cantidad (Millones de Kgs./L.)

Alimentación

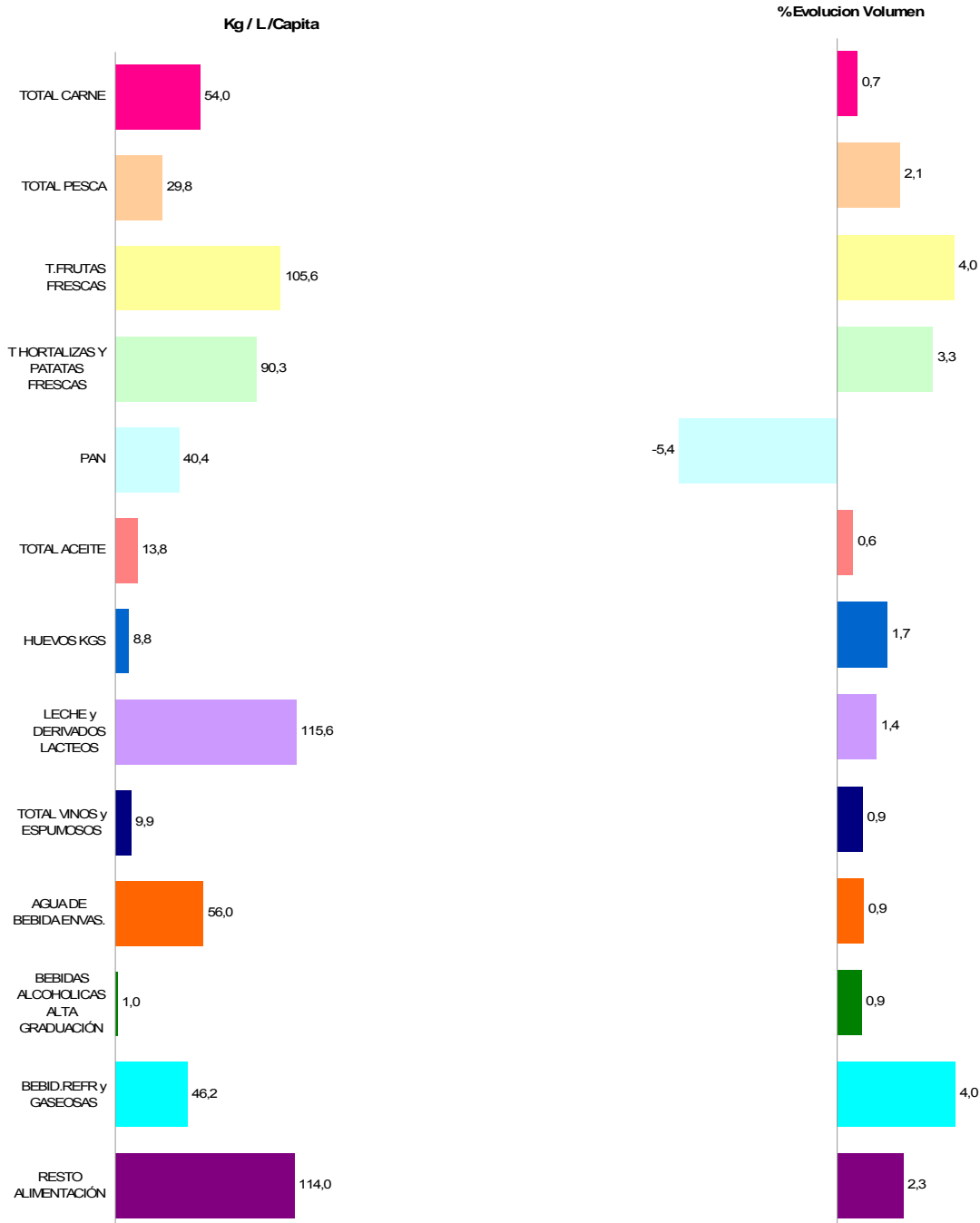

* T Hortalizas y Patatas Frescas: incluye todas las hortalizas frescas y las patatas frescas

* Leche y Derivados Lácteos =incluye Leche Líquida, Preparados Lácteos, Total Otras Leches, Derivados Lácteos

* Bebidas Alcohólicas alta Graduación: incluye Brandy, Whisky, Ginebra, Ron, Anís, Bebidas Espirituosas

* Resto Alimentación: todos aquellos productos no desglosados.

TAM: Tiempo Anual Móvil

CONSUMO ALIMENTARIO EN EL HOGAR (...Continuación)

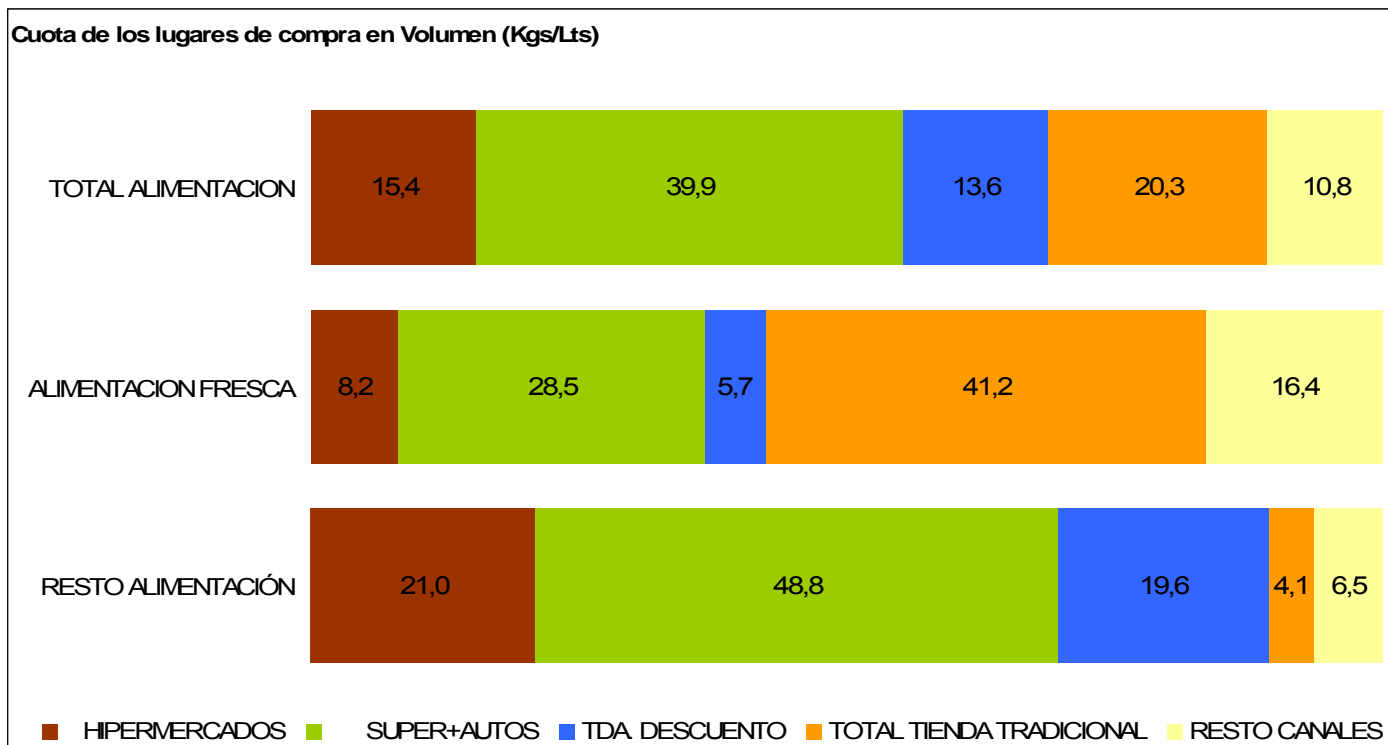

Alimentación

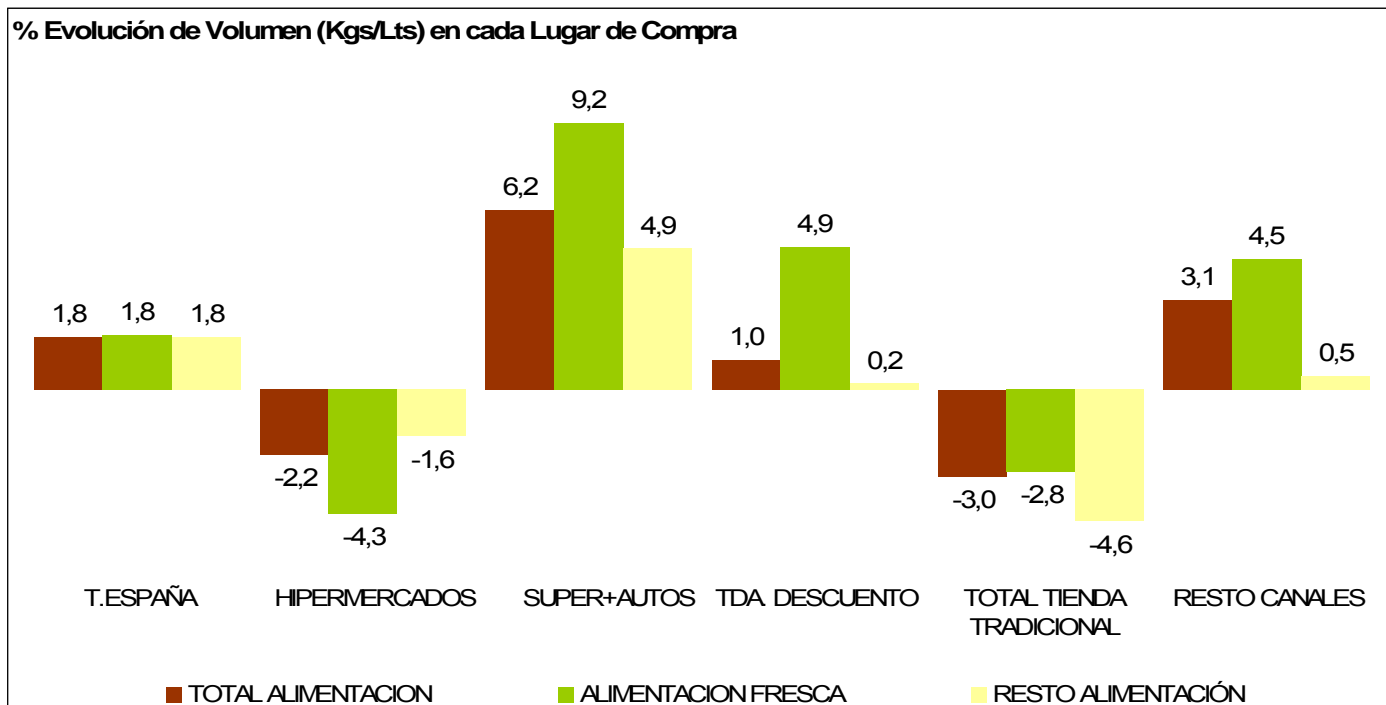

TOTAL TIENDA TRADICIONAL: Tda. Tradicional, Pescadería, Carnicería/Charc, Panadería, Tda. Congelados, Mercados y Plazas.
 RESTO CANALES: Mercadillos, Autoconsumo, Economato/Coop, Herboristería, Farmacia, Venta Domicilio, Lechería, Bar-Bodega

TAM: Tiempo Anual Móvil



CONSUMO ALIMENTARIO EN EL HOGAR (...Continuación)

LA ALIMENTACIÓN MES A MES							
TAM FEBRERO 2010 VS TAM FEBRERO 2009							
HOGARES							
Productos	Cantidad (Millones De Kgs / L)		Evolucion	Valor (Millones de €)		Evolucion	Kg / L per Capita
	2009	2010	%10/09	2009	2010	%10/09	2010
HUEVOS KGS	392,8	399,6	1,7	805,6	804,2	-0,2	8,8
CARNE POLLO FRESCA	630,2	655,8	4,1	2.605,6	2.612,4	0,3	14,5
CARNE CERDO FRESCA	516,0	523,1	1,4	3.123,0	3.072,7	-1,6	11,6
CARNE VACUNO FRESCA	344,6	334,5	-2,9	3.077,4	2.980,7	-3,1	7,4
CARNE OVINO/CAPRINO FRESCA	112,7	111,7	-0,8	1.165,3	1.149,2	-1,4	2,5
CARNE TRANSFORMADA	568,9	562,8	-1,1	4.875,9	4.789,7	-1,8	12,5
RESTO CARNE	250,6	252,6	0,8	1.355,8	1.363,8	0,6	5,6
PESCADOS	747,7	754,2	0,9	4.996,6	4.891,5	-2,1	16,7
MARISCO/MOLUSCO/CRUS	394,1	408,0	3,5	2.887,7	2.868,6	-0,7	9,0
CONS.PESCADO/MOLUSCO	176,5	184,3	4,4	1.543,6	1.569,5	1,7	4,1
TOTAL LECHE LIQUIDA	3.517,1	3.551,8	1,0	2.910,0	2.565,0	-11,9	78,6
TOTAL OTRAS LECHE	30,4	30,6	0,8	233,9	220,2	-5,9	0,7
T DERIVADOS LACTEOS	1.604,1	1.639,7	2,2	5.780,4	5.695,9	-1,5	36,3
PAN	1.930,4	1.826,6	-5,4	4.567,6	4.346,1	-4,8	40,4
BOLL.PAST.GALLET.CERE	588,9	595,2	1,1	2.781,9	2.779,7	-0,1	13,2
CHOCOLATES/CACAOS/SUC	150,6	153,2	1,7	933,1	942,7	1,0	3,4
CAFES E INFUSIONES	76,5	77,7	1,6	703,1	732,4	4,2	1,7
ARROZ	166,1	170,8	2,8	231,0	243,5	5,4	3,8
TOTAL PASTAS	165,8	168,5	1,6	307,1	292,2	-4,9	3,7
AZUCAR	188,7	194,9	3,3	179,0	173,0	-3,4	4,3
LEGUMBRES	148,7	146,1	-1,7	229,8	226,4	-1,5	3,2
ACEITE DE OLIVA	434,9	443,0	1,9	1.256,8	1.130,2	-10,1	9,8
ACEITE DE GIRASOL	162,2	163,7	0,9	212,7	161,7	-24,0	3,6
RESTO ACEITE	24,2	18,2	-24,7	42,7	29,0	-32,0	0,4
PATATAS FRESCAS	1.162,9	1.153,3	-0,8	785,4	654,0	-16,7	25,5
PATATAS CONGELADAS	39,3	40,1	2,1	51,1	47,7	-6,7	0,9
PATATAS PROCESADAS	58,5	57,2	-2,2	271,0	272,5	0,6	1,3
TOMATES	645,8	677,1	4,8	922,0	935,6	1,5	15,0
RESTO HORTALIZAS FRESCAS	2.139,6	2.248,2	5,1	3.648,0	3.604,0	-1,2	49,8
CITRICOS	1.352,5	1.399,8	3,5	1.474,8	1.452,1	-1,5	30,9
RESTO FRUTAS FRESCAS	3.234,9	3.372,0	4,2	4.984,9	4.843,5	-2,8	74,7
ACEITUNAS	104,7	103,7	-0,9	297,0	290,8	-2,1	2,3
FRUTOS SECOS	119,3	128,3	7,5	717,0	778,9	8,6	2,8
T.FRUTA&HORTA.TRANSF	597,3	595,5	-0,3	1.262,6	1.238,4	-1,9	13,2
PLATOS PREPARADOS	508,1	514,8	1,3	2.085,3	2.103,0	0,8	11,4
VINOS TRANQUILOS D.O.	126,5	142,8	12,9	490,2	533,3	8,8	3,2
ESPUMOSOS/CAVAS D.O.	31,4	29,9	-4,8	163,0	167,1	2,5	0,7
VINO DE MESA SIN D.O.	243,8	229,8	-5,7	287,2	269,5	-6,2	5,1
OTROS VINOS	35,5	36,5	2,6	134,9	138,0	2,3	0,8
CERVEZAS	740,0	773,4	4,5	877,9	935,3	6,5	17,1
BEBIDAS ALCOHOLICAS ALTA GRADUACIÓN	46,3	46,7	0,9	453,3	467,4	3,1	1,0
TOTAL ZUMO Y NECTAR	510,2	536,3	5,1	473,1	478,6	1,2	11,9
AGUA DE BEBIDA ENVAS.	2.507,2	2.530,0	0,9	543,4	538,8	-0,8	56,0
GASEOSAS Y BEBID.REFR	2.003,6	2.084,6	4,0	1.625,0	1.690,8	4,0	46,2
O PRODUCTOS EN PESO	435,5	437,4	0,4	1.284,8	1.311,7	2,1	9,7
O PRODUCTOS EN VOLUMEN	204,9	228,6	11,6	272,3	293,0	7,6	5,1
.TOTAL ALIMENTACION	30.409,5	30.968,6	1,8	69.914,5	68.691,0	-1,7	685,6

Alimentación

* RESTO CARNE: incluye la carne de despojos, de pavo, de avestruz, carne congelada.....

* T DERIVADOS LACTEOS: Incluye Preparados Lacteos y Derivados Lacteos

* RESTO ACEITE: Incluye todos los aceites que no son de Oliva o Girasol

* RESTO HORTALIZAS FRESCAS: incluye los ajos, las cebollas, las coles, los pepinos, verduras de hojas.....

* CITRICOS: incluyen las Naranjas, Mandarinas y Limones

* RESTO FRUTAS FRESCAS: incluyen los platanos, las fresas y fresones, el melon, la sandia, las uvas, el kiwi.....

* OTROS VINOS: incluye los vinos de Aguja D.O., vinos de Licor D.O., Otros Vinos+Espumosos sin D.O.

* BEBIDAS ESPIRITUOSAS: incluye el Brandy, Whisky, Ginebra, Ron, Anis, Otras Bebidas Espirituosas. Esta rúbrica ha disminuido mucho el consumo, porque en el año 2007 entraban las bebidas con vino como sangría, tinto de verano etc., que este año van a

OTROS PRODUCTOS EN VOLUMEN

* O PRODUCTOS EN PESO: incluye la miel, los edulcorantes, bases pizzas y masas de hojaldre, harinas y semolas, encurtidos, sal, caldos.....

* O PRODUCTOS EN VOLUMEN: incluye la sidra, el vinagre, bebidas con vino, horchata, leche de distinta especie a la de vaca,....

6. BIODIVERSIDAD



6.1 INCENDIOS FORESTALES

El mes de **marzo** ha resultado en general algo más frío de lo normal y de húmedo a muy húmedo en la mayor parte de España (especialmente húmedo en el tercio occidental y sur de Andalucía).

Así, el riesgo de incendios se ha concentrado en las regiones con menos precipitaciones (Asturias y Cantabria) y asociadas a situaciones de viento sur, el cual deseca la vegetación en mayor medida y propicia la ignición de los incendios.

En marzo se han incrementado notablemente las intervenciones de los medios del la D. G. de Medio Natural y Política Forestal del Ministerio de Medio Ambiente y Medio Rural y Marino en apoyo de los servicios de extinción autonómicos, con un total de 95 salidas y 166 horas de vuelo.

Por otro lado, destacar que el día 17 del mes se produjo un gran incendio en Sos del Rey Católico (Zaragoza), desplazándose medios de las bases de Muchamiel (Alicante), Torrejón (Madrid) y brigadas de prevención de Daroca (Zaragoza).

En el primer trimestre de 2010 ha habido 878 incendios mayores de 1 hectárea (2 incendios de más de 500 hectáreas), que han afectado a 9.948 hectáreas de superficie forestal, de las que 1.875 hectáreas correspondían a superficie arbolada. Cifras muy inferiores a las de la media de la última década.

El porcentaje de superficie forestal nacional afectada por incendios forestales en marzo ha sido del 0,036%, frente al 0,079% de promedio del último decenio.

INCENDIOS FORESTALES

1 enero a 31 marzo	2000	2001	2002	2003	2004	2005	2006	2007	2008	2009	media	2010
Nº conatos (<1 ha)	3.780	725	2.327	1.364	2.551	5.167	1.504	1.177	2.526	2.636	2.376	1.163
Nº incendios (>=1 ha)	3.332	603	3.050	1.323	1.917	3.752	1.369	744	2.483	2.754	2.133	878
TOTAL SINIESTROS	7.112	1.328	5.377	2.687	4.468	8.919	2.873	1.921	5.009	5.390	4.508	2.041
Superficie arbolada	5.779	719	9.275	2.147	1.690	6.230	2.265	1.409	2.487	4.251	3.625	1.875
Sup. matorral y monte abierto	29.862	2.268	30.059	7.050	10.466	23.888	11.527	4.085	20.730	22.843	16.278	7.646
Superficie pastos y dehesas	2.557	275	4.028	1.161	1.048	3.671	1.303	531	4.010	2.663	2.125	427
Superf. forestal (ha)	38.198	3.262	43.362	10.358	13.204	33.789	15.095	6.025	27.227	29.757	22.028	9.948
% superf. forestal afectada	0,137%	0,012%	0,156%	0,037%	0,047%	0,121%	0,054%	0,022%	0,098%	0,107%	0,079%	0,036%
Nº grandes incend. (>500 ha)	5	0	4	2	0	2	1	1	2	4	2	2

Biodiversidad

Fuente: D. G. de Medio Natural y Política Forestal

6.2 ÍNDICE DE VEGETACIÓN

En **marzo**, los valores más elevados del índice de vegetación se presentaban en el suroeste de Castilla y León, norte y oeste de Extremadura y nordeste de Cataluña, en tanto que los más bajos se observaban en áreas de la mitad oriental de Castilla-La Mancha y Castilla y León, sur de Aragón y sureste peninsular

Índice de vegetación marzo

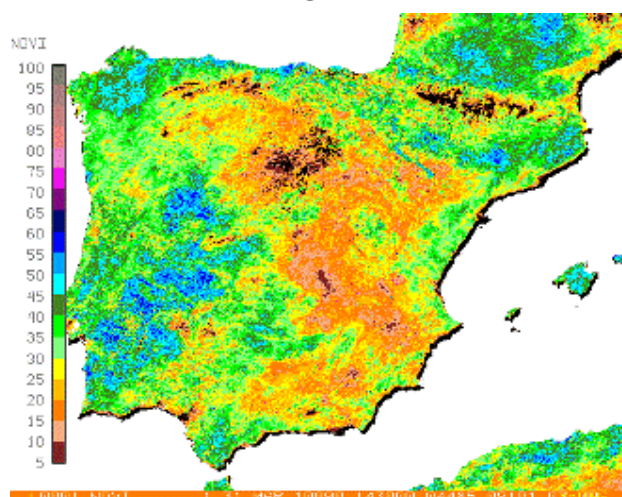



ÍNDICE DE VEGETACIÓN (...Continuación)

A lo largo de **marzo**, que resultó de húmedo a muy húmedo en la mayor parte del país, se ha producido un incremento de los valores de los índices de vegetación, incremento que ha sido especialmente importante en el tercio occidental peninsular y en el valle del Ebro.

Fuente: AEMET

Diferencias de NDVI en tanto por ciento

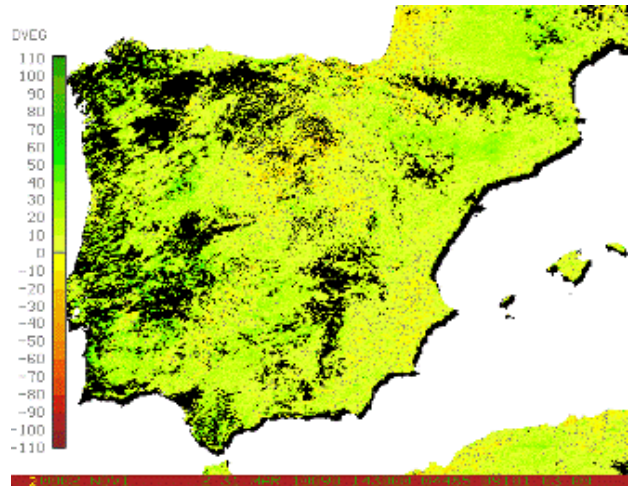

6.3 HUMEDAD DEL SUELO

Biodiversidad

En **marzo**, los índices de humedad de los suelos disminuyeron en casi todo el país, más acusado en áreas del centro y Oeste de Andalucía, este de Extremadura, Castilla-La Mancha, Madrid, y áreas de Baleares y Navarra. Sólo en la mitad oriental de Cataluña, pirineo de de Aragón y Navarra, y áreas de Cantabria, Aragón, Castilla-La Mancha y Murcia, los índices de humedad edáfica aumentaron.

Así, los suelos aparecían considerablemente húmedos en gran parte del país al final de marzo, incluso saturados en la mayor parte del cuadrante noroeste y áreas subpirenaicas. Por el contrario, en áreas del tercio oriental, Baleares y Canarias, los suelos presentaban índices de humedad muy bajos, llegando a estar extremadamente secos en Canarias, norte de Castellón y sur de Cataluña.

% RESERVA DE HUMEDAD DEL SUELO SOBRE LA CAPACIDAD MAXIMA. A 31/03/2010

VARIACION MENSUAL (marzo 2010) DEL MISMO INDICE

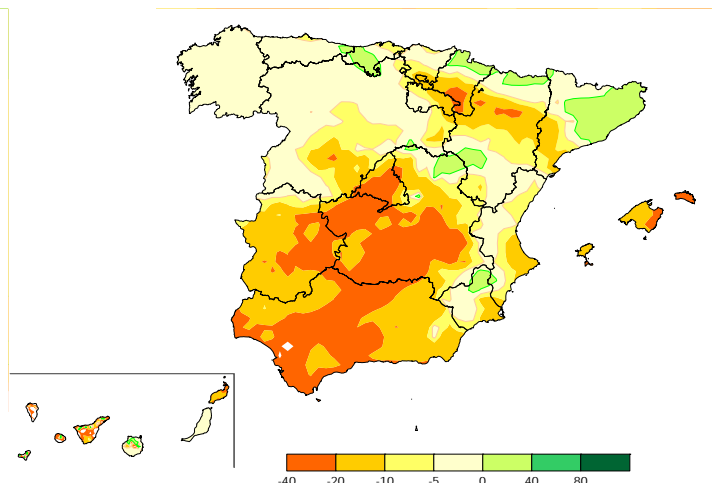
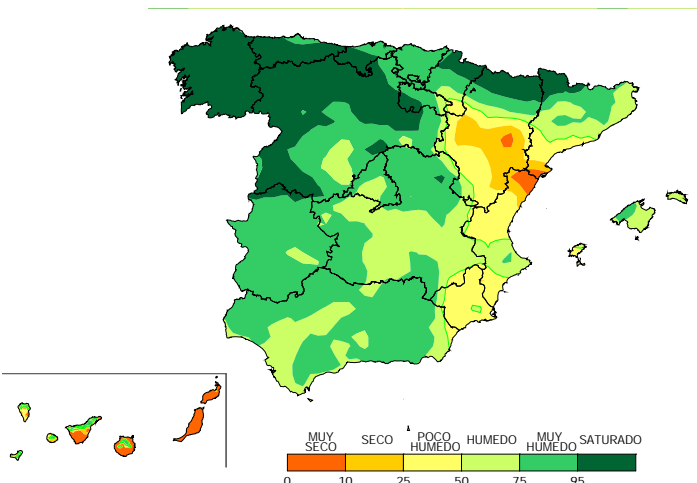

Fuente: AEMET

7. CALIDAD Y EVALUACIÓN AMBIENTAL



7.1 CONTAMINACIÓN ATMOSFÉRICA EN ÁREAS RURALES

Durante el mes de **marzo**, en el conjunto de las 13 estaciones de la red EMEP/VAG/CAMP española, se incrementaron las mediciones de los niveles de contaminación de fondo relativas a los óxidos de nitrógeno, a las del SO₂ y al ozono superficial.

En dicho mes, no se han superado ni los umbrales ni los valores límite del dióxido de azufre y de los óxidos de nitrógeno, establecidos por la Unión Europea, en ninguna de las 13 estaciones de la red EMEP/VAG/CAMP española.

Por lo que se refiere al ozono, en marzo no se han superado los valores umbrales de ozono, establecidos por la UE, en ninguna de las estaciones de la red. Tampoco se ha superado el **valor objetivo para la protección de la salud humana** (120 µg/m³ media móvil en 8 h), a lo largo del mes en ninguna de las 13 estaciones de la red.

MAR-2010 (mg/m ³)	SO ₂	NO ₂	NO _x	O ₃
S Pablo de los Montes	0,60	3,60	4,14	82
Noia	0,08	2,94	3,26	84
Mahón	0,39	4,04	4,33	84
Víznar	0,32	5,75	6,67	77
Niembro	1,07	8,04	8,61	76
Campisábalos	0,18	2,23	2,34	78
Cabo de Creus	0,66	2,17	2,65	66
Barcarrota	0,37	2,27	2,49	61
Zarra	0,16	5,77	6,32	83
Peñausende	0,44	3,45	3,58	79
Els Torms	0,58	3,64	3,88	83
O Saviñao	0,38	2,81	3,03	75
Doñana	0,78	4,22	4,51	64
PROMEDIO	0,46	3,92	4,29	76,31

Fuente: AEMET

7.2 CAPA DE OZONO

En **marzo**, el espesor medio mensual de la capa de Ozono, medido en la estación del CRN, fue de **362 unidades Dobson**, netamente por encima de la media del valor de dicho mes del periodo 1993-2009 (335 UD).

En el siguiente cuadro se observa la evolución del espesor medio mensual de la capa de Ozono por meses en 2010, medido en la estación del CRN, comparado con los máximos, medios y mínimos de la serie 1993-2009.

Media diaria mensual de ozono - Estación AEMET C. Universitaria Madrid (unid. Dobson)												
periodo	ene	feb	mar	abr	may	jun	jul	ago	sep	oct	nov	dic
2010	340	346	362									
media 1993-2009	313	328	335	355	345	325	315	307	301	286	291	302
máxima 1993-2009	350	358	364	391	372	335	327	319	313	298	310	319
mínima 1993-2009	270	296	315	325	321	314	303	294	293	273	267	279

Fuente: AEMET

7.3 RESIDUOS. PAPEL

Durante el conjunto del **año 2009**, se consumieron 6.213 miles de toneladas de papel y cartón nuevo (-14,5%), se recogieron 4.625 miles de toneladas de papel y cartón usado (-7,5%) y se consumieron 4.594 miles de toneladas de papel recuperado (-15,6%).

En dicho año, la tasa de recogida creció 5,6 puntos porcentuales hasta el 74,4%, la tasa de utilización cayó 4,3 puntos porcentuales hasta 80,6% y la tasa de reciclaje se redujo 1,0 puntos porcentuales hasta 73,9%.

Tasa de recogida: relación entre la recogida aparente de papel recuperado y el consumo aparente de papel y cartón nuevo)

Tasa de utilización: relación entre el consumo de papel recuperado y la producción de papel y cartón.

Tasa de reciclaje: relación entre el consumo de papel recuperado y el consumo aparente de papel y cartón nuevo.

Papel y cartón	año 2008	año 2009	09/08 %
Producción (t)	6.414	5.700	-11,1%
Importación (t)	3.816	3.323	-12,9%
Exportación (t)	2.965	2.810	-5,2%
Consumo aparente (t)	7.266	6.213	-14,5%
Papel recuperado	año 2008	año 2009	09/08 %
Recogida aparente (t)	4.999	4.625	-7,5%
Importación (t)	1.173	913	-22,1%
Exportación (t)	729	945	29,5%
Consumo (t)	5.443	4.594	-15,6%
Tasas	año 2008	año 2009	09/08 %
Tasa de recogida (%)	68,8%	74,4%	+5,6
Tasa de utilización (%)	84,9%	80,6%	-4,3
Tasa de reciclaje (%)	74,9%	73,9%	-1,0

Fuente: ASPAPEL



8. CAMBIO CLIMÁTICO

8.1 PRECIO DE LA TONELADA DE CO₂

En los tres primeros meses del año 2010, los precios de los derechos de emisión de dióxido de carbono (EUAs) y de los créditos de carbono (CERs), se mantuvieron prácticamente estables.

Los precios medios mensuales de **marzo** se situaron en 12,9 €/t para los EUAs y en 11,8 €/t para los CERs.

En el gráfico se presentan los precios medios de enero, febrero y marzo de EUAs y de CERs, observándose que prácticamente los precios medios fueron similares en los tres meses analizados.

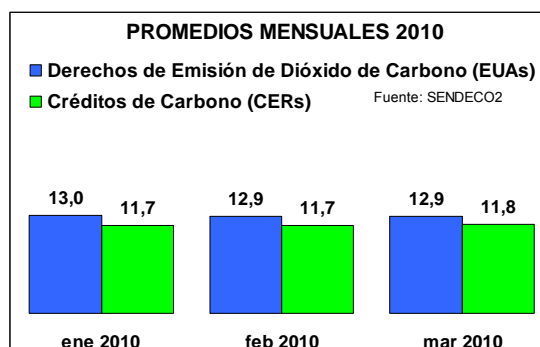

Precio medio de la tonelada de CO₂ (€/t). Derechos de emisión (EUAs) y créditos de carbono (CERs)

EUAs	ene	feb	mar	abr	may	jun	jul	ago	sep	oct	nov	dic	AÑO
2008	22,0	20,7	21,7	23,2	24,7	26,9	25,2	23,1	23,5	20,5	16,9	14,9	22,0
2009	12,65	9,41	11,08	12,77	14,46	13,16	13,65	14,44	14,09	14,05	13,7	13,3	13,1
2010	12,98	12,87	12,87										12,90
CERs	ene	Feb	mar	abr	may	jun	jul	ago	sep	oct	nov	dic	AÑO
2008	16,5	15,2	16,2	16,4	17,2	20,0	21,0	19,6	20,0	18,0	15,1	13,5	19,7
2009	11,72	9,04	10,46	11,11	12,38	11,77	12,46	12,99	12,93	13,20	12,9	12,3	12,5
2010	11,71	11,72	11,81										11,75

Fuente: SENDECO2

8.2 GENERACIÓN DE ENERGÍA ELÉCTRICA

Por segundo mes consecutivo la generación neta de electricidad ha aumentado, tras dieciséis meses consecutivos de descensos. Después del incremento en febrero del 6,7%, en marzo creció casi un 12%.

En **marzo**, la hidráulica creció un 124% y la eólica un 50%.

Con ello, en el primer trimestre de 2010, la generación de electricidad con energías renovables (hidráulica y eólica) representó más del 38% de la generación de electricidad.

En el año móvil, todavía se observa un decremento (-2,4%) en la generación de energía eléctrica.

Balance de energía eléctrica del sistema peninsular

GWh	abr 09	may 09	jun 09	jul 09	ago 09	sep 09	oct 09	nov 09	dic 09	ene 10	feb 10	mar 10
Hidráulica	1.927	2.229	1.862	1.590	1.362	948	1.248	1.865	2.973	5.119	4.015	5.595
Nuclear	4.232	3.855	3.695	4.184	5.506	4.575	4.132	4.161	4.130	4.686	4.826	5.082
Carbón	1.940	2.397	2.620	3.434	1.925	2.870	3.276	2.154	1.980	1.770	1.424	873
Fuel y gas	160	106	171	244	200	180	123	193	191	175	142	21
Ciclo combinado	5.568	5.741	7.825	8.700	8.372	7.567	6.717	5.665	6.306	5.405	4.925	4.156
Régimen ordinario	13.827	14.328	16.173	18.153	17.364	16.140	15.496	14.038	15.580	17.155	15.332	15.727
Eólica	2.910	2.617	2.175	2.353	2.048	2.360	2.942	4.662	4.663	4.169	4.541	4.507
Resto régimen especial	3.428	3.755	3.626	3.873	3.527	3.677	3.686	3.624	3.643	3.876	3.574	4.091
Régimen especial	6.338	6.372	5.801	6.226	5.575	6.037	6.628	8.286	8.306	8.045	8.115	8.598
Consumos generación	-523	-532	-604	-670	-603	-595	-597	-540	-536	-562	-511	-493
GENERACIÓN MENSUAL	19.642	20.167	21.370	23.709	22.336	21.582	21.527	21.784	23.350	24.638	22.936	23.829
Incremento mensual	-14,1%	-7,5%	-4,2%	-2,0%	-0,9%	-2,2%	-3,4%	-5,9%	-3,8%	-1,4%	6,7%	11,8%
GENERACIÓN ACUMULADA	87.441	107.608	128.978	152.687	175.023	196.604	218.130	239.915	263.265	24.638	47.574	71.397
Incremento acumulado	-8,4%	-8,2%	-7,6%	-6,8%	-6,1%	-5,6%	-5,4%	-5,5%	-5,3%	-1,4%	2,3%	5,3%
GENERACIÓN AÑO MÓVIL	270.076	268.431	267.489	267.009	266.811	266.322	265.563	264.198	263.265	262.918	264.356	266.864
Incremento doce meses	-0,3%	-2,2%	-2,9%	-3,5%	-3,9%	-4,3%	-4,5%	-4,7%	-4,9%	-5,3%	-5,1%	-2,4%

Fuente: RED ELÉCTRICA ESPAÑOLA (datos provisionales)

8.3 ENERGÍAS RENOVABLES

En **febrero**, la producción de energía eléctrica peninsular, generada con fuentes de energías renovables, fue de 9.405 GWh (+31% sobre el mismo mes del año anterior). En los dos meses transcurridos del año 2010, se incrementó un **46%** (+61% la hidráulica y +35% la eólica).

En febrero, la procedente de **centrales hidráulicas** (régimen ordinario más régimen especial) **se incrementó un 20%**, la **eólica** del régimen especial **creció un 46%** y la de otras energías renovables del régimen especial experimentó un aumento del 3%.



ENERGÍAS RENOVABLES (... Continuación)

Producción de energía eléctrica peninsular con fuentes renovables (GWh)

2009	ene	feb	mar	abr	may	jun	jul	ago	sep	oct	nov	dic
Hidráulica	2.670	3.804	3.046	2.415	2.803	2.342	1.958	1.653	1.221	1.502	2.318	3.557
Eólica	3.358	3.105	2.995	2.910	2.617	2.175	2.353	2.048	2.360	2.942	4.662	4.663
Otras renovables	246	275	496	331	512	458	680	746	604	474	287	202
TOTAL (GWh)	6.274	7.184	6.537	5.655	5.931	4.975	4.991	4.447	4.185	4.918	7.267	8.422
2010	ene	feb	mar	abr	may	jun	jul	ago	sep	oct	nov	dic
Hidráulica	5.838	4.582										
Eólica	4.169	4.540										
Otras renovables	217	283										
TOTAL (GWh)	10.224	9.405										

Fuente: REE

8.4 BIOCOMBUSTIBLES

DISTRIBUCIÓN DEL CONSUMO DE COMBUSTIBLES DE AUTOMOCIÓN (enero-2010)

En **enero** de 2010 el consumo de combustibles de automoción fue de 2.123 miles de toneladas (kt), un 7,1% menos que en enero del año anterior.

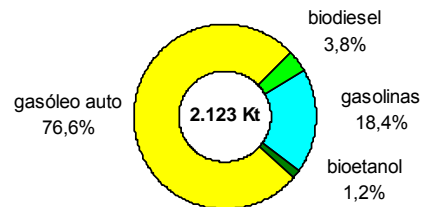

Fuente: CORES. MITC

8.5 PRODUCTOS PETROLÍFEROS

En enero de 2010 el consumo de productos petrolíferos fue de 5.396 miles de toneladas, lo que representa una disminución de casi el 10% respecto al consumo del mismo mes del año anterior. En dicho mes, sólo se incrementó el consumo de queroseno de aviación.

En los últimos doce meses, el consumo de productos petrolíferos presenta un descenso del 6%, con caídas en todos los productos.

El consumo de **gasóleo agrícola y de pesca** fue de 489 miles de toneladas en enero, disminuyendo un 20% respecto al mismo mes del año anterior. En el año móvil el consumo se redujo un 8%.

CONSUMO PRODUCTOS PETROLÍFEROS (kt)

ENERO 2010	mes		12 meses	
	t	%	t	%
G.L.P.'s	216	-13,9%	1.805	-9,1%
GASOLINAS	416	-9,9%	5.967	-4,7%
QUEROSENO	355	+5,8%	5.153	-6,9%
GASÓLEOS	2.660	-10,8%	33.025	-6,0%
FUELÓLEOS	846	-16,3%	10.981	-6,2%
OTROS	903	-3,6%	10.917	-5,3%
TOTAL	5.396	-9,7%	67.847	-6,0%

Fuente: CORES. MITC

8.6 GAS NATURAL

El consumo de gas natural se incrementó un 0,5% en **enero**, alcanzando los 40.071 GWh.

El consumo mensual de generación eléctrica disminuyó un 15,3% y el consumo convencional aumentó un 8%.

En los últimos doce meses el consumo cayó un 9,0%.

CONSUMO GAS NATURAL (ENERO 2010)			
Gas natural	Mensual	Acumulado	12 meses
GWh	40.071	40.071	404.770
% variación	0,5%	0,5%	-9,0%

CONSUMO MENSUAL DE GAS NATURAL AÑOS 2009 Y 2010 (GWh)

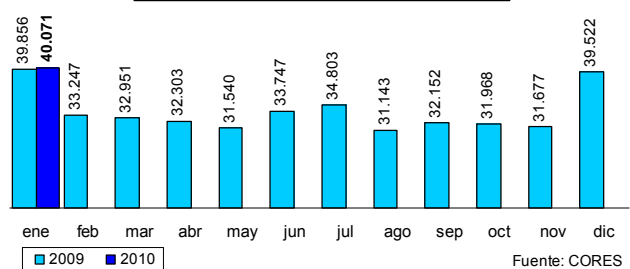

Fuente: CORES

Fuente: CORES. MITC



9. DESARROLLO RURAL

9.1 TURISMO RURAL

En **febrero de 2010**, hubo 140.914 viajeros que utilizaron los alojamientos de turismo rural, lo que representa un incremento del 1,0% sobre febrero de 2009, mientras que las pernoctaciones crecieron un 2,3% y se situaron en 315.887. La estancia media de febrero se situó en 2,24 noches por viajero, superando a las 2,21 noches por viajero de febrero del año anterior.

Por lo que respecta a la oferta, en febrero había 13.739 alojamientos de turismo rural abiertos (un 3,8% más que en febrero del año anterior), con un total de 123.570 plazas (aumento del 5,2% sobre febrero de 2009).

Año 2010	demanda pernoctaciones	Oferta plazas	Empleo personas
ene	298.054	119.216	19.797
feb	315.887	123.570	20.621
mar			
abr			
may			
jun			
jul			
ago			
sep			
oct			
nov			
dic			
TOT	613.941	121.393	20.209

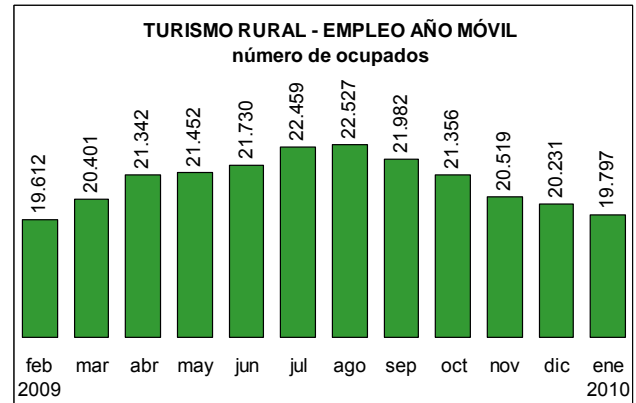
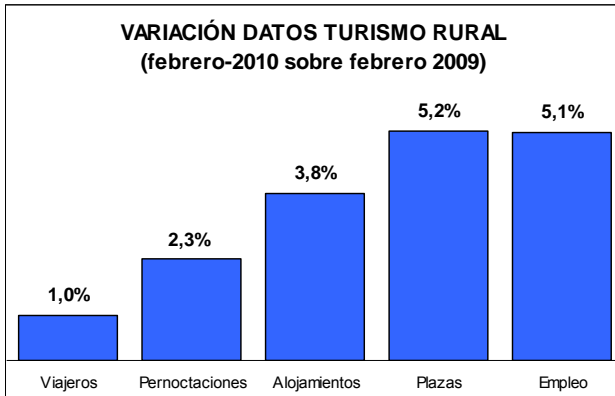

Por su parte, el **empleo** creció un 5,1% en febrero, hasta 20.621 trabajadores, lo que representa un aumento del 7,1% en los últimos doce meses.

Fuente: INE

9.2 INTERVENCIONES SEPRONA

En **febrero** de 2010, el Servicio de Protección de la Naturaleza (SEPRONA), realizó 10.269 intervenciones relacionadas con el medio ambiente, un 10% menos que en febrero del año anterior. En dicho mes, detuvo a 46 personas e imputó a 98 personas.

Intervenciones en Parque Nacionales

Durante el mes de febrero de 2010, SEPRONA realizó 32 intervenciones en los Parques Nacionales (el 25% por caza y pesca), deteniendo a 2 personas.

INTERVENCIONES Febrero 2010	Totales	Detenidos	Imputados
Total General	10.269	46	98
Incendios forestales	195	4	4
Parques Nacionales	32	2	0

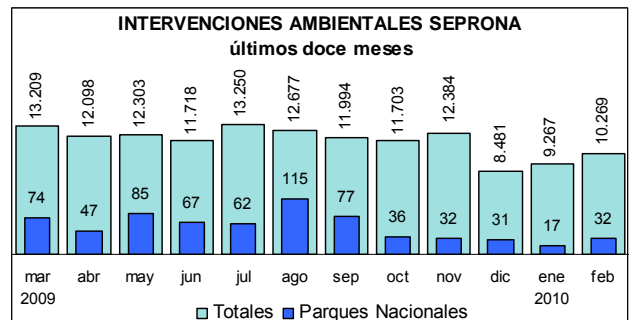

Una de cada cinco intervenciones realizadas en febrero estuvieron relacionadas con delitos de caza y pesca, y una de cada cuatro con delitos relativos a vertidos de residuos urbanos o peligrosos.

Fuente: Dirección General de la Policía y de la Guardia Civil

10. GANADERÍA



10.1 SACRIFICIO DE GANADO EN MATADEROS

ENERO 2010/2009

El año comienza con un incremento ligero del peso canal obtenido en ovino (1%) caprino (7%) y aves (1%) frente a enero de 2009. También aumentaría el número de caprinos sacrificados en un 2%, tomando como referencia también el mismo periodo del año anterior.

Sin embargo, a pesar de estos aumentos el número de animales sacrificados y el peso canal obtenido en enero de 2010 desciende un 2,82% y un 2,72% respectivamente.

El descenso del 2,82 es debido principalmente a las variaciones registradas en el número de sacrificios en el ganado bovino (-7%), en el porcino (-3%) y en el sacrificio de aves que desciende un 1%.

	Ene-10	Ene-09	10 vs 09 (%)
Número animales	60.556.318	62.311.716	-2,82
Peso canal (t)	460.584	473.485	-2,72

En el mes de enero (10 vs 09), los cambios registrados en las principales especies, los resumimos en:

- **Ganado BOVINO:** descenso del 5% en el peso canal y del 7% en el número de animales sacrificados.
- **Ganado OVINO,** ligero incremento del 1% en el peso canal y descenso del 4% en el número de animales sacrificados.
- **Ganado CAPRINO,** incremento del 7% en el peso canal y del 2% en el número de animales sacrificados.
- **Ganado PORCINO,** descenso del 4% en el peso canal y del 3% el número de animales sacrificados.
- **AVICULTURA,** incremento del 1% en el peso canal y descenso del 2% en el número de animales sacrificados.

GANADO BOVINO

Las principales Comunidades Autónomas en cuanto al sacrificio de ganado **BOVINO** son:

Número total provisional de animales BOVINOS sacrificados			
CC.AA.	Ene-10	Ene-09	% Ene-10 / Ene-09
Cataluña	35.371	37.964	-6,8
Castilla y León	30.745	30.679	0,2
Galicia	26.993	30.217	-10,7
Castilla la Mancha	13.259	14.789	-10,3
Madrid	9.756	11.627	-16,1

Número total de animales BOVINOS sacrificados
Enero 2010 vs Enero 2009

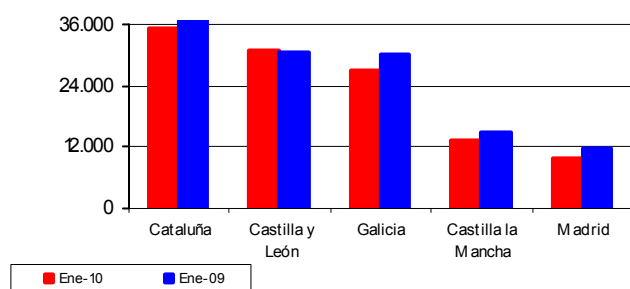

Ganadería

Peso total provisional canales de BOVINO (t)			
CC.AA.	Ene-10	Ene-09	% Ene-10 / Ene-09
Cataluña	8.739	9.230	-5,3
Castilla y León	8.036	7.929	1,3
Galicia	6.145	6.799	-9,6
Castilla la Mancha	4.026	4.331	-7,0
Madrid	2.908	3.389	-14,2

Peso total canales de BOVINO (t)
Enero 2010 vs Enero 2009

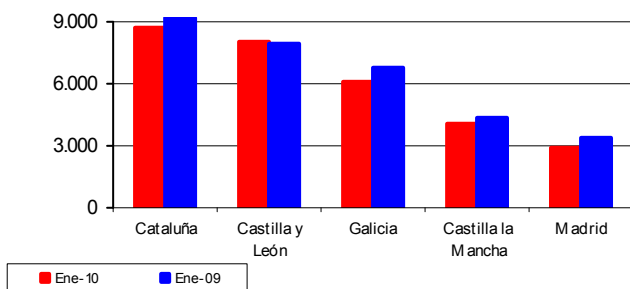



SACRIFICIO DE GANADO EN MATADEROS (... Continuación)

GANADO OVINO

Las principales Comunidades Autónomas en cuanto al sacrificio de ganado **OVINO** son:

Número total provisional de animales OVINOS sacrificados			
CC.AA.	Ene-10	Ene-09	% Ene-10 / Ene-09
Castilla y León	249.694	240.642	3,8
Castilla la Mancha	98.319	91.708	7,2
Cataluña	86.404	86.437	0,0
Aragón	57.091	74.858	-23,7
C. Valenciana	43.541	48.501	-10,2

GANADO CAPRINO

Las principales Comunidades Autónomas en cuanto al sacrificio de ganado **CAPRINO** son:

Número total provisional de animales CAPRINOS sacrificados			
CC.AA.	Ene-10	Ene-09	% Ene-10 / Ene-09
Canarias	19.414	19.822	-2,1
Andalucía	14.355	14.248	0,8
Cataluña	11.359	8.856	28,3
Murcia	10.721	9.384	14,3
Castilla la Mancha	3.415	4.174	-18,2

Ganadería

Número total de animales OVINOS sacrificados
Enero 2010 vs Enero 2009

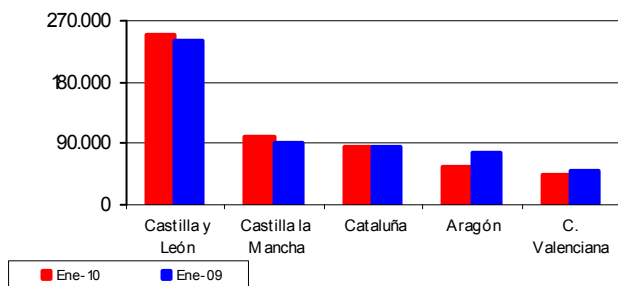

Número total de animales CAPRINOS sacrificados
Enero 2010 vs Enero 2009

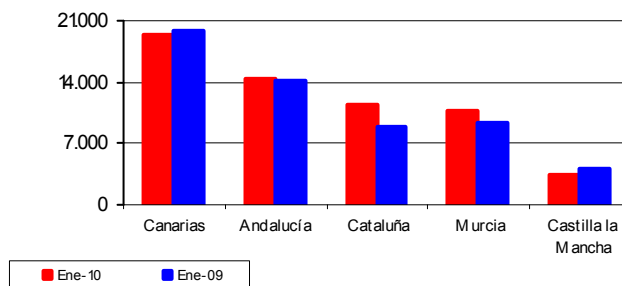

Peso total provisional canales de OVINO (t)

CC.AA.	Ene-10	Ene-09	% Ene-10 / Ene-09
Castilla y León	1.955	1.807	8,2
Castilla la Mancha	1.209	1.063	13,8
Cataluña	1.106	1.009	9,6
Aragón	694	969	-28,4
C. Valenciana	547	571	-4,1

Peso total provisional canales de CAPRINO (t)

CC.AA.	Ene-10	Ene-09	% Ene-10 / Ene-09
Canarias	207	203	1,9
Andalucía	140	142	-1,7
Cataluña	46	38	20,3
Murcia	69	59	17,5
Castilla la Mancha	45	37	21,5

Peso total canales de OVINO (t)
Enero 2010 vs Enero 2009

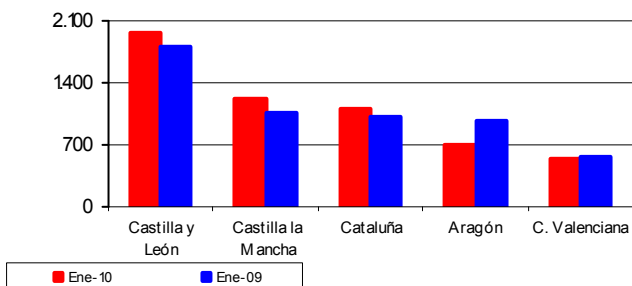

Peso total canales de CAPRINO (t)
Enero 2010 vs Enero 2009

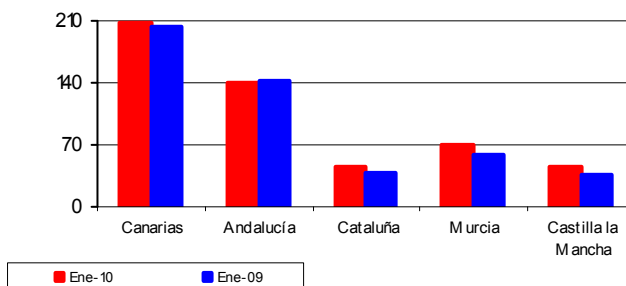



SACRIFICIO DE GANADO EN MATADEROS (... Continuación)

GANADO PORCINO

Las principales Comunidades Autónomas en cuanto al sacrificio de ganado **PORCINO** son:

Número total provisional de animales PORCINOS sacrificados			
CC.AA.	Ene-10	Ene-09	% Ene-10 / Ene-09
Cataluña	1.386.606	1.359.091	2,0
Castilla y León	492.972	503.185	-2,0
Andalucía	313.166	324.563	-3,5
Murcia	253.608	236.324	7,3
Castilla la Mancha	249.984	307.370	-18,7

Número total de animales PORCINOS sacrificados
Enero 2010 vs Enero 2009

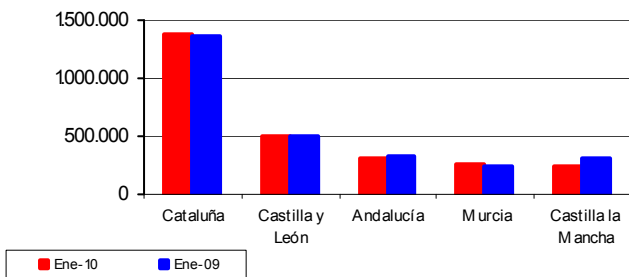

AVICULTURA

Las principales Comunidades Autónomas en cuanto al sacrificio de **AVES** son:

Número total provisional de AVES sacrificadas (miles)			
CC.AA.	Ene-10	Ene-09	% Ene-10 / Ene-09
Cataluña	15.694	16.858	-6,9
C. Valenciana	8.007	7.851	2,0
Andalucía	7.279	7.025	3,6
Galicia	5.875	6.453	-9,0
Castilla y León	4.174	4.193	-0,5

Número total (miles de cabezas) de AVES sacrificadas
Enero 2010 vs Enero 2009

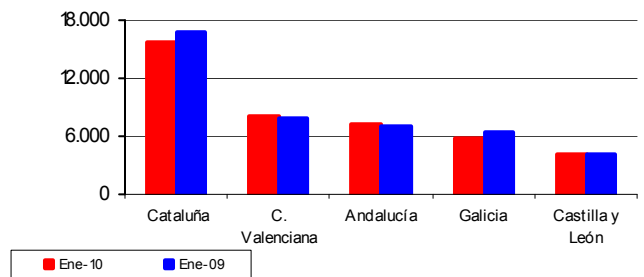

Ganadería

Peso total provisional canales de PORCINO (t)

CC.AA.	Ene-10	Ene-09	% Ene-10 / Ene-09
Cataluña	113.314	112.823	0,4
Castilla y León	49.109	49.572	-0,9
Andalucía	27.594	29.284	-5,8
Murcia	22.124	20.621	7,3
Castilla la Mancha	22.704	26.571	-14,6

Peso total canales de PORCINO (t)
Enero 2010 vs Enero 2009

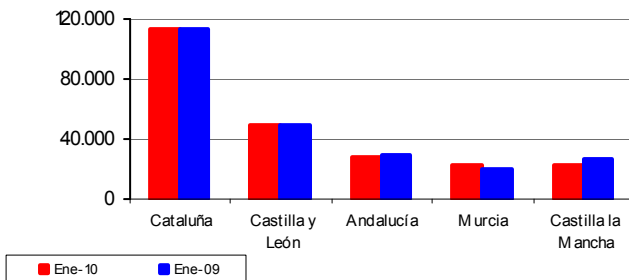

Peso total provisional canales de AVES (t)

CC.AA.	Ene-10	Ene-09	% Ene-10 / Ene-09
Cataluña	25.652	25.291	1,4
C. Valenciana	17.011	17.138	-0,7
Andalucía	20.848	19.569	6,5
Galicia	13.367	15.283	-12,5
Castilla y León	6.982	6.914	1,0

Peso total canales de AVES (t)
Enero 2010 vs Enero 2009

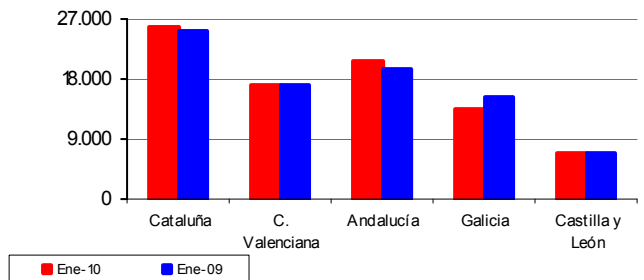

<http://www.mapa.es/es/estadistica/pags/sacrificio/encuesta.htm>



10.2 PRODUCCIONES GANADERAS

AVICULTURA - ENERO 2010

Pollitas incorporadas para ponedoras Enero 2010 (miles).

En este comienzo de 2010 se observa un fuerte incremento del número pollitas incorporadas (46%) con respecto al año 2009. Este incremento en valor ya venía observándose en el

segundo semestre de 2009 y sería consecuencia del aumento registrado en las importaciones de estos animales.

En el gráfico adjunto se observan estas diferencias mensuales.

Pollitas incorporadas para ponedoras (2006-2010)

	Ene.	Feb.	Mar.	Abr.	May.	Jun.	Jul.	Ago.	Sep.	Oct.	Nov.	Dic.	Media anual	% inter-anual
2006	2.726	2.335	2.818	2.178	3.159	2.304	2.209	2.448	2.987	3.314	2.769	2.693	2.662	-12,01
2007	2.761	2.307	3.022	2.303	2.386	2.867	2.390	2.862	1.854	2.714	3.117	2.555	2.595	-2,51
2008	3.091	2.410	2.386	2.476	2.775	1.856	2.681	2.783	2.747	2.843	2.434	2.548	2.586	-0,35
2009	2.534	2.572	2.429	2.115	2.422	2.574	2.961	3.539	3.234	3.769	3.632	3.821	2.967	14,73
2010	3.698													
%07/06	1,31	-1,20	7,21	5,71	-24,46	24,46	8,17	16,89	-37,93	-18,08	12,56	-5,11	-2,51	
%08/07	11,96	4,46	-21,06	7,53	16,27	-35,29	12,17	-2,74	48,18	4,75	-21,91	-0,28	-0,35	
%09/08	-18,04	6,70	1,82	-14,59	-12,72	38,73	10,48	27,13	17,73	32,54	49,20	49,96	14,73	
%10/09	45,94													

Evolución mensual pollitas incorporadas.
(Período 2006-2010)

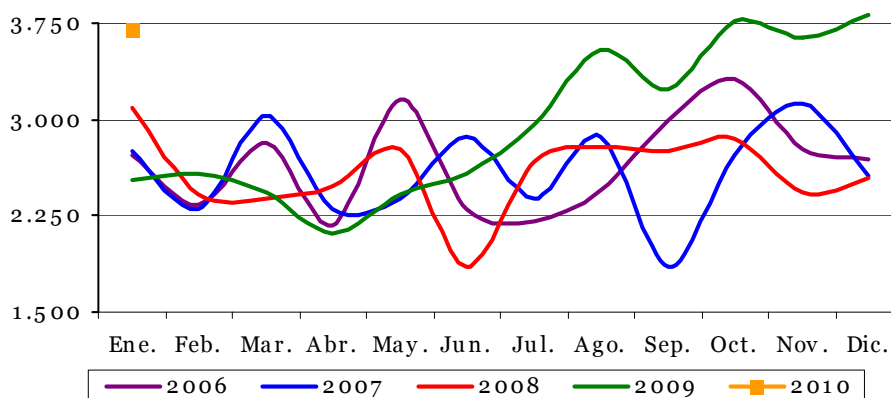

Ganadería

Previsión ponedoras Enero-Junio 2010 (miles).

La previsión del censo de ponedoras para el primer semestre de 2010, se mantiene por encima de la media marcada para el mismo periodo de 2009 en un 6,8%.

En junio de este año según las previsiones marcaríamos un

máximo en el censo histórico de ponedoras analizado.

En la tabla-1, al comparar los últimos años, vemos que este incremento rompe la tendencia observada en años anteriores, en los que el censo disminuía.

Por último se adjunta un gráfico para apreciar mejor estas diferencias.

Previsión censo ponedoras (2006-2010)

	Ene.	Feb.	Mar.	Abr.	May.	Jun.	Jul.	Ago.	Sep.	Oct.	Nov.	Dic.	Media anual	% inter-anual
2006	44.214	44.878	44.739	43.999	44.859	44.884	44.645	44.528	43.687	43.966	43.942	43.539	44.323	-5,78
2007	43.328	43.380	43.575	43.385	43.091	43.222	42.309	42.316	41.734	41.204	41.539	40.589	42.473	-4,18
2008	40.856	40.376	40.362	40.848	40.343	40.834	40.791	40.526	40.397	40.173	39.519	39.624	40.387	-4,91
2009	39.579	39.894	39.865	40.084	40.093	39.698	39.795	39.364	39.234	39.124	38.941	39.304	39.581	-2,00
2010	40.306	40.910	42.038	42.966	43.980	45.367								
%07/06	-2,00	-3,34	-2,60	-1,40	-3,94	-3,70	-5,23	-4,97	-4,47	-6,28	-5,47	-6,77	-4,18	
%08/07	-5,71	-6,92	-7,37	-5,85	-6,38	-5,53	-3,59	-4,23	-3,20	-2,50	-4,86	-2,38	-4,91	
%09/08	-3,13	-1,20	-1,23	-1,87	-0,62	-2,78	-2,44	-2,87	-2,88	-2,61	-1,46	-0,81	-2,00	
%10/09	1,84	2,55	5,45	7,19	9,69	14,28								



AVICULTURA (... Continuación)

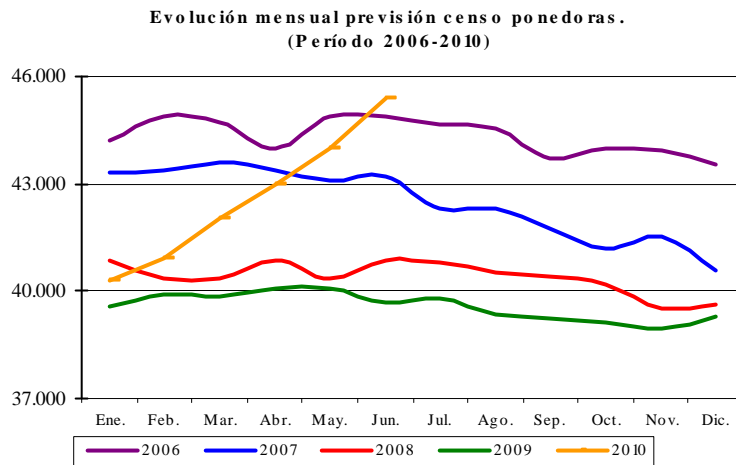

AÑO	Promedio Censo Ponedoras (Enero-Junio)		Índice base 2006=100
	Miles de ponedoras	Tasa de variación (%)	
2006	44.596	-11,39	100,0
2007	43.330	-2,84	97,2
2008	40.603	-6,29	91,0
2009	39.869	-1,81	89,4
2010	42.594	6,84	95,5

(Tabla 1)

Previsión producción de huevos Enero-Junio 2010 (miles de docenas).

Igualmente, la previsión de producción de huevos para el primer semestre de 2010, como se observa en la tabla, se mantiene claramente por encima de la producción del pas-

do año 2009 (6%). Correspondiéndose esto con el aumento del censo de ponedoras ya comentado en el epígrafe anterior.

Este incremento igualmente rompe la tendencia observada en años anteriores.

Previsión producción de huevos (2006-2010)

	Ene.	Feb.	Mar.	Abr.	May.	Jun.	Jul.	Ago.	Sep.	Oct.	Nov.	Dic.	Total anual	% inter-anual
2006	79.371	81.060	82.247	81.469	81.114	82.398	83.173	81.926	81.391	79.985	80.463	79.327	973.925	-5,16
2007	78.572	78.201	77.464	78.497	78.751	78.788	78.213	76.628	76.888	76.077	75.801	74.290	928.170	-4,70
2008	73.624	74.251	73.140	73.342	73.713	73.605	74.868	74.612	73.857	73.179	72.982	72.587	883.547	-4,78
2009	71.868	72.040	72.131	72.838	73.134	72.659	72.800	72.003	72.715	71.613	70.696	70.660	865.461	-2,10
2010	71.638	73.708	75.453	77.755	79.794	82.970								
%07/06	-1,01	-3,53	-5,82	-3,65	-2,91	-4,38	-5,96	-6,47	-5,53	-4,89	-5,79	-6,35	-4,70	
%08/07	-6,30	-5,05	-5,58	-6,57	-6,40	-6,58	-4,28	-2,63	-3,94	-3,81	-3,72	-2,29	-4,81	
%09/08	-2,38	-2,98	-1,38	-0,69	-0,79	-1,29	-2,76	-3,50	-1,55	-2,14	-3,13	-2,65	-2,05	
%10/09	-0,32	2,32	4,61	6,75	9,11	14,19								

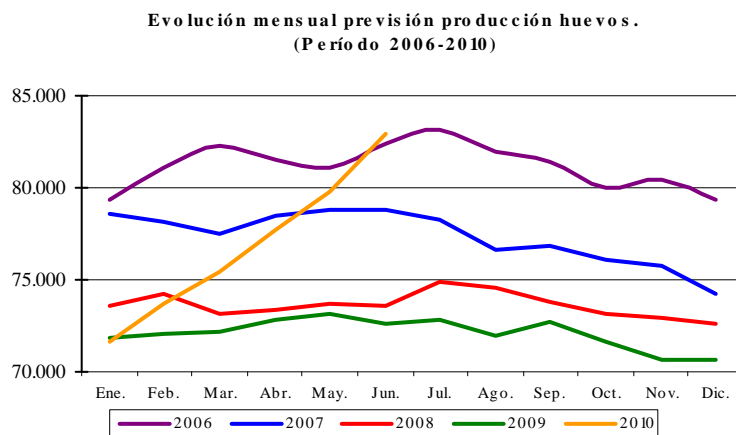

AÑO	Promedio de Huevos (Enero-Junio)		Índice base 2006=100
	Miles de docenas	Tasa de variación (%)	
2006	81.277	-13,34	100,0
2007	78.379	-3,57	96,4
2008	73.613	-6,08	90,6
2009	72.445	-1,59	89,1
2010	76.887	6,13	94,6

(Tabla 2)



AVICULTURA (... Continuación)

Previsión producción de carne de broiler Enero-Marzo 2010 (toneladas).

Con respecto a la producción de carne de broiler prevista para en el primer trimestre de 2010, la producción descenderá (2,7%) con respecto a la del año 2009. Y ya con datos provisionales se puede señalar que la producción

anual de carne de broiler en 2009 ha descendido un 3,92% respecto a la producción registrada para el año 2008.

Esto representa volver a los valores de producción existentes hace cuatro años.



Previsión producción carne de broiler (2006-2010) (toneladas)

	Ene.	Feb.	Mar.	Abr.	May.	Jun.	Jul.	Ago.	Sep.	Oct.	Nov.	Dic.	Total anual	% inter-anual
2006	72.279	91.041	89.583	93.297	98.947	78.965	99.522	99.831	93.130	94.878	90.488	69.052	1.071.015	-1,98
2007	86.888	103.453	92.327	101.210	104.216	80.926	116.656	106.211	97.574	103.631	98.760	70.825	1.162.678	8,56
2008	101.635	96.127	89.916	97.024	95.440	92.148	95.691	91.673	101.087	96.596	83.828	94.778	1.135.943	-2,30
2009	87.497	82.506	90.133	89.047	88.327	92.509	100.889	84.447	94.064	94.489	90.114	97.438	1.091.460	-3,92
2010	80.182	90.899	81.952											
%07/06	20,21	13,63	3,06	8,48	5,33	2,48	17,22	6,39	4,77	9,23	9,14	2,57	8,56	
%08/07	16,97	-7,08	-2,61	-4,14	-8,42	13,87	-17,97	-13,69	3,60	-6,79	-15,12	33,82	-2,30	
%09/08	-13,91	-14,17	0,24	-8,22	-7,45	0,39	5,43	-7,88	-6,95	-2,18	7,50	2,81	-3,92	
%10/09	-8,36	10,17	-9,08											

Evolución mensual producción carne broiler
(Período 2006-2010)

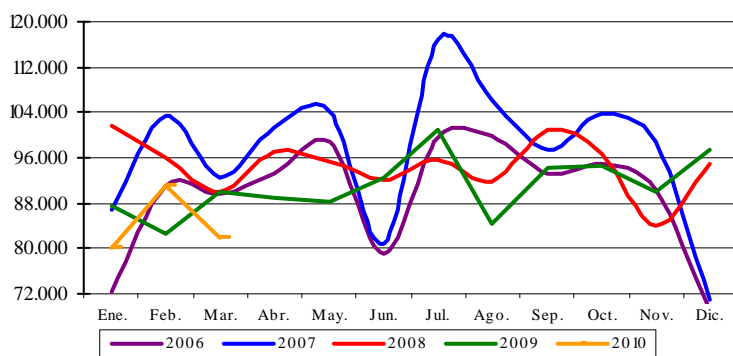

Previsión Producción Carne de Broiler
(Enero-Marzo)

AÑO	Toneladas	Tasa de variación (%)	Índice base 2006=100
2006	252.904	-10,55	100,0
2007	282.668	11,77	111,8
2008	287.678	1,77	113,7
2009	260.136	-9,57	102,9
2010	253.032	-2,73	100,1

(Tabla 3)

10.3 ESTADÍSTICAS MENSUALES DE INDUSTRIAS LÁCTEAS



FEBRERO 2010

Se presentan los resultados de la **estadística mensual de recogida de leche de vaca y productos lácteos**, que se realiza desde el año 1997 por este Departamento, de acuerdo con lo establecido en la Directiva 96/16/CE, del Consejo, de 19-03-1996, la Decisión de la Comisión de 18-12-96 y la Directiva 2003/107/CE del Parlamento Europeo y el Consejo, de 5-12-03, por la que se modifica la anterior.

Esta encuesta se dirige a todas las empresas, tanto Industrias como Centros de Recogida, que compren leche de vaca en las explotaciones ganaderas ubicadas en la

Península y Baleares.

En el cuadro se reflejan los resultados obtenidos en cada uno de los doce últimos meses, incluyendo tanto los datos de la recogida de leche de vaca como de los productos elaborados de mayor importancia, según lo establecido en la citada Normativa de la Unión Europea.

En el gráfico se hace un seguimiento de la evolución mensual de las recogidas medias diarias de la leche de vaca en los mismos últimos doce meses, a fin de destacar su estacionalidad.

Estadística mensual de recogida de leche de vaca y productos elaborados por las industrias lácteas españolas (Península y Baleares). Datos provisionales expresados en miles de toneladas

Recogida	2009											2010	
	Mar	Abr	May	Jun	Jul	Ago	Sep	Oct	Nov	Dic	Ene	Feb	
Leche de vaca	499,8	500,9	516,1	494,2	495,1	487,0	453,7	462,0	450,7	473,8	482,1	446,8	
% medio de Mat. Grasa	3,7	3,7	3,6	3,6	3,5	3,6	3,6	3,7	3,8	3,8	3,8	3,8	
% medio de Proteínas	3,2	3,2	3,2	3,1	3,1	3,2	3,2	3,3	3,3	3,3	3,3	3,3	
Productos obtenidos													
Leche de consumo directo	338,0	314,7	302,1	297,5	299,5	284,7	281,4	301,6	292,5	326,5	303,1	288,7	
Nata de consumo directo	11,9	12,4	12,1	13,2	14,0	12,4	13,0	13,2	12,9	14,5	12,4	11,6	
Leche concentrada	4,0	3,4	4,0	3,3	3,8	3,1	3,2	2,6	2,9	3,1	6,2	2,9	
Leche desnatada en polvo	0,7	2,0	1,7	1,5	2,0	1,0	0,4	0,0	0,0	0,2	0,4	0,0	
Otras leches en polvo (1)	0,5	0,6	0,3	0,2	0,1	0,3	0,0	0,0	0,1	0,0	0,0	0,0	
Mantequilla	3,8	2,8	3,7	3,0	2,8	2,8	2,2	2,5	2,6	3,3	3,5	2,9	
Queso de vaca (2)	10,3	10,9	9,4	9,1	10,5	10,3	10,0	10,5	9,0	8,9	9,2	8,9	
Leches acidificadas (yogures)	60,3	64,4	62,1	63,6	65,3	60,6	68,8	69,9	55,7	56,5	60,9	56,2	

Ganadería

(1) - Incluye el Polvo de nata, leche entera y leche parcialmente desnatada

(2) - No incluye el queso de mezcla

EVOLUCIÓN MENSUAL DE LAS RECOGIDAS MEDIAS DIARIAS DE
LECHE DE VACA POR LAS INDUSTRIAS
(Península y Baleares)
DATOS PROVISIONALES DE LOS ÚLTIMOS 12 MESES DISPONIBLES
MARZO DE 2009 A FEBRERO DE 2010

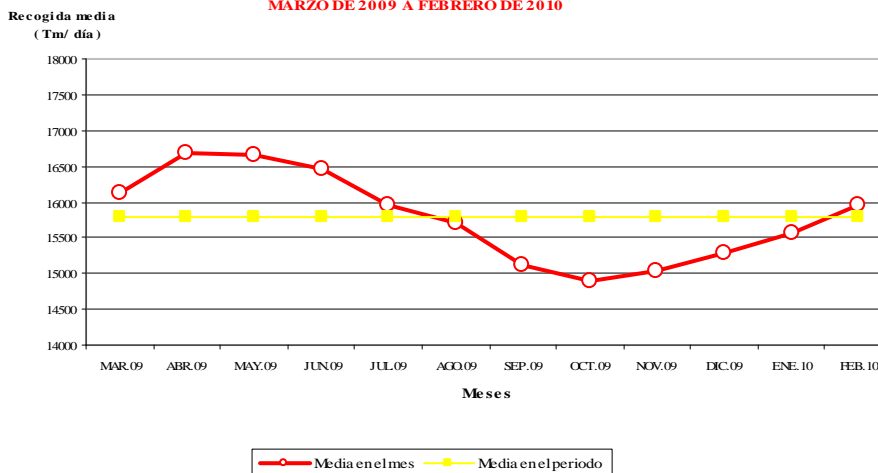



10.4 COYUNTURA AGRARIA

PRECIOS SECTOR GANADERO - MARZO 2010

El mes de marzo registró subidas de los precios en origen en: los conejos de granja vivos (15,21%), la carne de pollo (8,33%), la docena de huevos, tanto de la Clase M (7,08%) como de la Clase L (5,21%), los lechones base 20 kg vivo (2,77%) y, en menor medida, de las canales de porcino (0,93% de media). Tanto el sector bovino como el ovino presentaron variaciones de precios negativas, así, redujeron sus cotizaciones las canales de ternera (-2,65%), de añojo (-1,31%), las canales de cordero (-1,21% de media), también los animales vivos, por su parte, vieron reducidos su valores (-2,36%).

En tasas interanuales, se registraron signos positivos en los precios de la carne de ternera (2,52%) y de los lechones vivos (4,09%). Los descensos se anotaron en la carne de pollo (-12,66%), en el conejo (-3,95%), carne de porcino (-2,01% de media) y de ovino (-3,18% de media). Ligeros descensos en el precio del bovino vivo (-1,92%) y de la carne de añojo (-1,40%).

Precios y Variaciones Productos Ganaderos

PRODUCTOS	Precio Medio marzo 2010	Variación % marzo/ feb10	Variación % marzo/ mar09
Terneras 180-300 kg (1)	346,21	-2,65	2,52
Añojo (1)	313,87	-1,31	-1,40
Bovino vivo (2)	178,66	-2,36	-1,92
Corderos 9-19 kilos (1)	476,09	-1,24	-2,46
Corderos 12-16 kilos (1)	463,70	-1,17	-3,90
Porcino 60-55% magro (1)	144,51	0,92	-2,12
Porcino 50-55% magro (1)	142,82	0,94	-1,75
Porcino <50% magro (1)	140,35	0,92	-2,15
Lechón 20 kg (3)	46,29	2,77	4,09
Pollo (1)	147,60	8,33	-12,66
Huevos Clase L (4)	0,92	5,21	-0,49
Huevos Clase M (4)	0,87	7,08	0,29
Conejo 1,8-2,2 kg (2)	170,96	15,21	-3,95
Leche de vaca (€/100 litros) precio pagado al ganadero (Fuente FEGA) (febrero 2010)	30,30		

(1) €/100 kg Canal; (2) €/100 kg Vivo; (3) Unidad; (4) €/docena

El precio en el **sector bovino** descendió, especialmente las cotizaciones de las canales de ternera (-2,65%) aunque estas mismas canales se pagaron un 2,52% por encima que en marzo de 2009.

Evolución Precios Vacuno (Añojo)

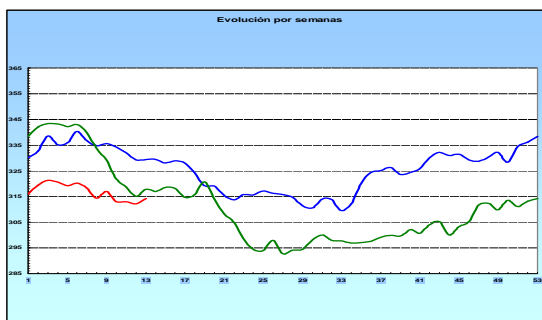

La carne de **cordero** registró un leve descenso, en cuanto a sus precios se refiere, en ambas categorías: canales de los corderos 9-19 kilos descendieron (-1,24%) y las de los corderos 12-16 kilos (-1,17%).

Evolución Precios Carne de Cordero

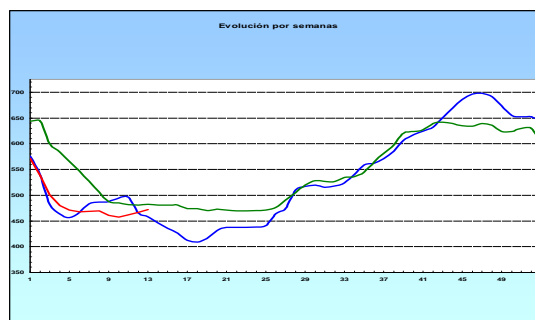

Los precios en el **sector porcino** de capa blanca se incrementaron respecto al mes de febrero (0,93%). En tasas interanuales se ve como las cotizaciones de este tipo de carne está un -2,01% por debajo de las registradas hace un año. El precio de los lechones vivos base 20 kg sigue en aumento (2,77%) y, respecto a marzo de 2009 su valor se ha incrementado un 4,09%.

Evolución Precios Porcino (Clase E)

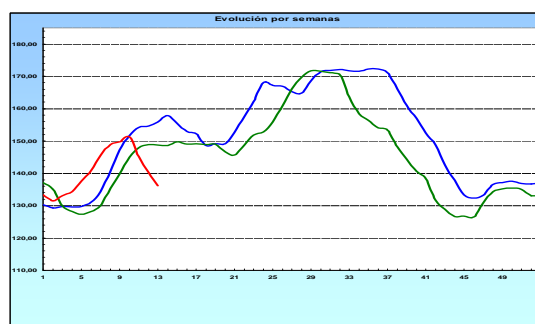

El precio de la **carne de pollo** vuelve a experimentar un importante incremento (8,33%) en este mes, confirmándose la tendencia ascendente iniciada en las últimas semanas de 2009.

Evolución Precios Carne de Pollo

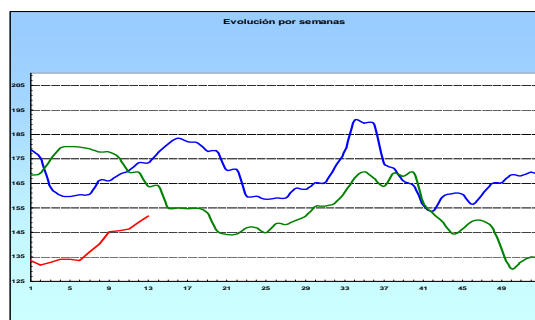

Importante revalorización de los precios de los **huevos** (7,08% la docena de la Clase M y 5,21% la de la Clase L). Con respecto a marzo del año anterior las cotizaciones permanecen estables.

El precio del **conejo** de granja se incrementó el 15,21%.

<http://www.mapa.es/es/estadistica/pags/publicaciones/ISC/introduccion.htm>
<http://www.mapa.es/es/estadistica/pags/publicaciones/BME/introduccion.htm>
<http://www.mapa.es/es/estadistica/pags/PreciosOrigenDestino/precios.asp>

(— 2008, — 2009, — 2010)

Fuente: S. G. Estadística. MARM

10.5 COYUNTURA AGRARIA



MIEL - EVOLUCIÓN DE PRECIOS CAMPAÑA 2009/2010



El precio de la miel, en sus diferentes variedades y presentaciones, se incrementó en la campaña 2009/10 respecto a la anterior. La subida más destacada se produjo en la *miel de mielada a granel* (9,09%) mientras que la *multifloral a granel* lo hizo el 0,93%. Los precios de las mieles envasadas se incrementaron igualmente, un 3,08% la *multifloral* y un 2,68% la de *mielada*.

Si las diferencias se realizan con la media de las 5 últimas campañas, se observa como los incrementos de cotizaciones son muy elevados, destacando el 19,27% de revalorización de la *miel de mielada a granel* y el 11,68% de la *miel multifloral a granel*. La *miel multifloral envasada* se revalorizó el 11,04% y la *miel mielada envasada* el 6,80%.

Desde la campaña 2005/2006, como se observa en el gráfico posterior, la tendencia es claramente creciente, con incrementos de cotizaciones año a año.

Las tendencias a lo largo de la campaña han mantenido la estabilidad, si bien cabe destacar una leve pendiente positiva.

Evolución precios MIEL. Campaña 2009/2010

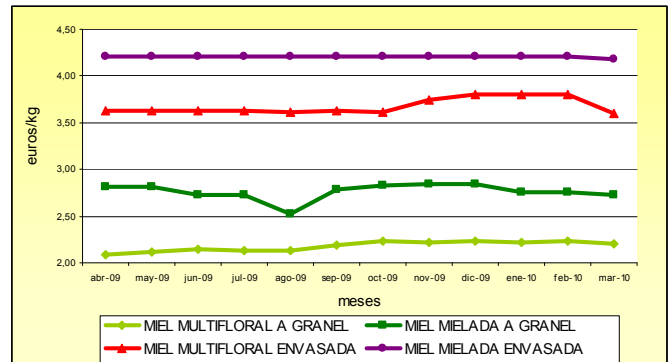

Metodología y Reglamentación

Las campañas de producción de miel se establecen desde el mes de abril de un año al mes de marzo del año siguiente, así la campaña 2009/10 va desde el mes de abril de 2009 al mes de marzo de 2010. Los precios medios nacionales se obtienen a partir de una red de informantes repartidos por todo el territorio nacional, seleccionados de acuerdo con su importancia en producción. La legislación comunitaria en la que se basa la determinación de dichos precios medios mensuales y nacionales figura a continuación:

- Reglamento (CE) Nº 1387/2003 de la Comisión de 1 de agosto de 2003

<http://www.boe.es/doue/2003/196/L00022-00023.pdf>

- Reglamento (CE) nº 2300/97 de la Comisión de 20 de noviembre de 1997

<http://eur-lex.europa.eu/LexUriServ/LexUriServ.do?uri=CELEX:31997R2300:ES:HTML>

Evolución precios MIEL. 2004/05-2009/10

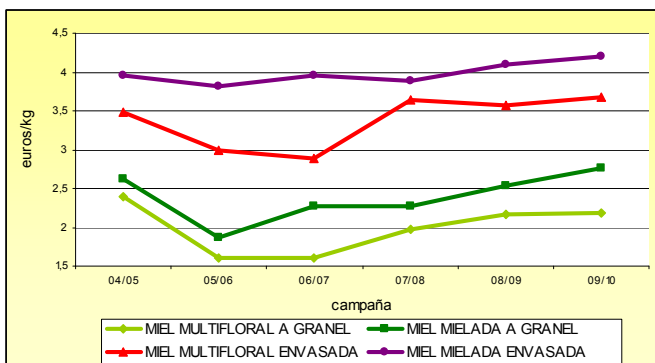

Evolución precios MIEL. Campañas 2004/05-2009/10. (euros/kg)

Tipos de Miel	2004/05	2005/06	2006/07	2007/08	2008/09	2009/10
Miel Multifloral a Granel	2,40	1,61	1,61	1,98	2,16	2,18
Miel Mielada a Granel	2,63	1,87	2,27	2,27	2,53	2,76
Miel Multifloral Envasada	3,48	3,00	2,88	3,64	3,57	3,68
Miel Mielada Envasada	3,96	3,81	3,95	3,89	4,10	4,21

Evolución precios MIEL. Campaña 2009/2010. (euros/kg)

Tipos de Miel	abr-09	may-09	jun-09	jul-09	ago-09	sep-09	oct-09	nov-09	dic-09	ene-10	feb-10	mar-10	Precio Medio
Miel Multifloral a Granel	2,09	2,11	2,14	2,13	2,13	2,19	2,23	2,22	2,23	2,22	2,23	2,20	2,18
Miel Mielada a Granel	2,81	2,81	2,72	2,72	2,53	2,79	2,83	2,84	2,84	2,76	2,76	2,73	2,76
Miel Multifloral Envasada	3,63	3,63	3,63	3,63	3,61	3,63	3,61	3,75	3,80	3,80	3,80	3,60	3,68
Miel Mielada Envasada	4,21	4,21	4,21	4,21	4,21	4,21	4,21	4,21	4,21	4,21	4,21	4,18	4,21

Fuente de los datos: S. G. Estadística



11. ESTADÍSTICAS DE MEDIO MARINO

11.1 EL EMPLEO EN EL SECTOR PESQUERO

Años	Empleo en el sector pesquero, por subsectores y fuentes de información					
	Pesca marítima (UTA)	Acuicultura (UTA)	Pesca + Acuicultura (*)			Industrias de productos de la pesca
	MARM			MTIN	INE_EPA	INE_EIAE
2003	52.973	7.760	60.733	54.813	48.125	22.990
2004	46.310	7.445	53.755	52.589	51.375	22.554
2005	42.734	6.587	49.321	50.621	60.100	22.240
2006	33.387	6.903	40.290	48.551	51.300	22.248
2007	35.258	7.650	42.908	46.466	52.200	22.798
2008	31.386	6.608	37.995	44.700	47.800	19.737

Unidades de medida según fuente:

MARM (Ministerio de Medio Ambiente, y Medio Rural y Marino): N° de Unidades de Trabajo Anual (UTA)

(La Unidad de Trabajo Anual es equivalente a un puesto de trabajo en jornada completa)

MTIN (Ministerio de Trabajo e Inmigración): Número medio de personas afiliadas en alta

INE_EPA (Instituto Nacional de Estadística_Encuesta de Población Activa): Número medio de personas ocupadas

INE_EIAE (Instituto Nacional de Estadística_Encuesta Industrial de Empresas): Número medio de personas ocupadas

(*) Pesca (pesca, acuicultura y actividades relacionadas)

Pesca **E**l empleo en el sector pesquero según fuentes de información.

La medición del empleo en el sector pesquero se realiza en España por varios organismos públicos, para cubrir necesidades de información diferentes.

El Ministerio de Medio Ambiente, y Medio Rural y Marino, elabora varias encuestas recogidas en el Plan Estadístico Nacional (PEN) de diferentes períodos, siendo el último el PEN 2.009-2.012. Las dos encuestas que miden el empleo en el sector pesquero primario, es decir, pesca marítima y acuicultura, son: la Encuesta Económica de Pesca Marítima y la Encuesta de Establecimientos de Acuicultura. Las variables de estudio que se miden son las horas trabajadas y el número de personas que han realizado dichas horas. A partir de estas variables se obtiene una tercera variable que es el número de UTA (Unidades de Trabajo Anual). Dicha UTA se calcula dividiendo el número de horas trabajadas entre el número de horas de la jornada anual estándar, en pesca marítima 1.800 horas y en acuicultura 1.750 horas. El número de UTA nos dice el número equivalente a puestos de trabajo en jornada continua. Sirve como estimación homogénea y comparable de los puestos de trabajo existentes en un sector. Al comparar dicho número de UTA con el número de personas que han realizado las horas, nos puede indicar la rotación de los puestos de trabajo y/o las horas extraordinarias que se realizan. A veces, ambos efectos pueden neutralizarse entre sí.

El Ministerio de Trabajo e Inmigración, a través del Instituto Social de la Marina, mide de forma continua el número de afiliados dados de alta en el sistema de seguridad social. No se publican datos del sector pesquero primario con desglose

de pesca marítima y acuicultura.

El Instituto Nacional de Estadística (INE) elabora, con periodicidad trimestral, la Encuesta de Población Activa. Dentro de ella se contabilizan las personas ocupadas y las personas paradas. Los resultados del sector pesquero primario no desglosan la pesca marítima y la acuicultura.

El INE, además, desarrolla anualmente dos encuestas dirigidas a la industria: la Encuesta Industrial de Empresas (EIAE) y la Encuesta Industrial de Productos. El empleo se mide en la EIAE, midiendo las horas trabajadas y las personas ocupadas.

El empleo en pesca marítima tiene una tendencia clara a la baja, como lo dicen las cifras entre 2.003 y 2.008. De 52.973 UTA en 2.003 pasamos a 31.386 UTA en el año 2.008.

El comportamiento del empleo en acuicultura, entre 2.003 y 2.008 tiene una tendencia a la baja más suave. Pasamos de 7.760 UTA en 2.003 a 6.608 UTA en 2.008, pero con recuperaciones en el período intermedio.

Si consideramos el sector primario, que se compone de la pesca marítima y la acuicultura, vemos tres fuentes de información diferentes y con resultados distintos. No obstante, la tendencia de los datos del MARM y del MTIN es parecida, aunque la diferencia entre los valores de ambos organismos es variable.

Las cifras de la industria son más constantes. El año 2.008 es una excepción a dicha constancia, que podría explicarse por el cambio en la Clasificación Nacional de Actividades Económicas (CNAE) utilizada, ya que en 2.008 se aplicó la nueva clasificación CNAE-2.009.



11.2 EL EMPLEO EN LA PESCA MARÍTIMA

Año 2008. Empleo en pesca marítima, por lugar de trabajo								
ESTRATOS	Nº de Buques de la Encuesta		A BORDO		EN TIERRA		TOTAL	
	Población	Muestra	Nº UTA	Personas	Nº UTA	Personas	Nº UTA	Personas
Caladero nacional	8.912	567	21.795	58.317	215	220	22.010	58.537
Caladero NO nacional	469	189	8.901	7.041	476	462	9.377	7.503
TOTAL	9.381	756	30.695	65.358	691	681	31.386	66.039

Fuente: Encuesta Económica de Pesca Marítima del MARM

UTA: Unidad de trabajo anual. Equivale a un puesto de trabajo en jornada completa.

El empleo en la pesca marítima, en el año 2008.

Como se ha dicho en el apartado anterior, el Ministerio de Medio Ambiente, y Medio Rural y Marino (MARM) desarrolla la Encuesta Económica de Pesca Marítima, operación estadística incluida en el PEN 2.009-2.012. La población investigada en la citada encuesta son los buques pesqueros autorizados a faenar en el año de referencia, en este caso 2.008. Para el desarrollo de la investigación y explotación de los resultados, los buques se agrupan en diferentes estratos en función de la modalidad de pesca, la zona de autorización y el tamaño de eslora. Los datos de empleo que se muestran aquí expresan los resultados agrupando las zonas de autorización a pescar en dos: aguas de caladero nacional y aguas fuera del caladero nacional (NO nacional en las tablas).

Si consideramos el empleo realizado a bordo de los buques y el trabajo en tierra, complementario y directamente relacionado con el del buque y contratado por los armadores, tenemos los siguientes resultados para el año 2.008: de las 31.386 UTA realizadas por 66.039 personas, 30.695 UTA realizadas por 65.358 personas son de trabajo a bordo y 691 UTA realizadas por 681 personas son de trabajo en tierra.

La distribución de empleo varía fuertemente al considerar el caladero nacional y el caladero "No nacional". En el caladero nacional hay más buques y se genera más empleo, tanto al medirlo en UTA como en número de personas que realizan las UTA. Sin embargo, en dicho caladero nacional el número de personas empleadas fue de 58.537 y el número de UTA fue de 22.010. Es decir, cada puesto de trabajo representado por una UTA ha estado ocupado en 2.008 por 2,7 personas diferentes, por término medio. En el caladero "No nacional", el empleo en UTA fue de 9.377 y el número de personas empleadas fue de 7.503. En este caladero la relación personas-UTA es la contraria a la mostrada en el caladero nacional. Cada UTA ha sido ocupada por 0,8 personas. Esto tiene su lógica en la realización de jornadas, por encima de las jornada estándar, al ser buques que están más tiempo en el mar con el mismo personal embarcado.

Si el empleo de la pesca marítima en el año 2.008 lo analizamos teniendo en cuenta el sexo, vemos que de las 31.386 UTA realizadas por 66.039 personas, 364 UTA realizadas por 532 personas son de mujeres y 31.023 UTA realizadas por 65.507 personas son de hombres. Esto nos indica que la pesca marítima está desarrollada fundamentalmente, por hombres.

Pesca

Año 2008. Empleo en pesca marítima, por sexo								
ESTRATOS	Nº de Buques de la Encuesta		MUJERES		HOMBRES		TOTAL	
	Población	Muestra	Nº UTA	Personas	Nº UTA	Personas	Nº UTA	Personas
Caladero nacional	8.912	567	253	428	21.757	58.108	22.010	58.537
Caladero NO nacional	469	189	111	104	9.266	7.398	9.377	7.503
TOTAL	9.381	756	364	532	31.023	65.507	31.386	66.039

Fuente: Encuesta Económica de Pesca Marítima del MARM

UTA: Unidad de trabajo anual. Equivale a un puesto de trabajo en jornada completa.



11.3 CONTENIDO DE LAS ESTADÍSTICAS PESQUERAS

Los resultados de las **Estadísticas Pesqueras** están disponibles en la WEB del MARM, en la siguiente dirección: <http://www.mapa.es/es/estadistica/pags/pesquera/introduccion.htm>

Estadísticas Pesqueras

Las Estadísticas Pesqueras tienen una publicación propia que se actualiza dos veces al año. Se encuentra en la página WEB del MARM y el esquema de contenido, al igual que el esquema de la propia WEB, es:

1. Pesca marítima

Las estadísticas de pesca marítima se han agrupado en tres bloques, uno de "[Indicadores económicos de pesca marítima](#)", otro de "[Flota pesquera](#)" y otro de "[Capturas realizadas por buques pesqueros españoles](#)".

1.1 Indicadores económicos de pesca marítima

La fuente principal de este apartado es la "**Encuesta Económica de Pesca Marítima**", incluida en el PEN y realizada anualmente a los armadores de buques pesqueros. Dicha encuesta está referida a los buques pesqueros españoles, que es el principal componente del sector pesquero extractivo. El otro componente de dicho sector extractivo es la pesca realizada a pie, fundamentalmente por los mariscadores.

Como principales variables de los resultados obtenidos están algunas magnitudes macroeconómicas, las cuentas de resultados de gestión de las empresas y algunos datos de empleo y actividad de las flotas pesqueras. Todo ello agrupado en determinados estratos de buques y otras variables de clasificación, que se detallan en las correspondientes notas metodológicas.

Este apartado de Indicadores Económicos se complementa con información de fuentes externas al MARM.

1.2 Flota pesquera

La flota pesquera es el conjunto de buques que se utilizan para la captura de las diferentes especies. Las principales variables medidas son el número de buques, el arqueado, la potencia, la eslora, etc. Estas variables se agrupan y clasifican por el tipo de pesca principal, el caladero donde faenan, etc. La Operación Estadística del PEN que da origen a los resultados es la "**Estadística de Flota Pesquera**". Esta información forma parte de los datos de carácter administrativo que la Secretaría General del Mar (SGM) tiene y utiliza para la gestión del sector pesquero extractivo.

1.3 Capturas

Las capturas de pesca marítima son aquellas que realizan los buques pesqueros españoles en cualquier caladero donde faenan, sea en aguas nacionales, de otros países comunitarios, de terceros países o internacionales.

Las principales variables medidas son el **peso vivo** capturado y el **valor** de la primera venta. Los resultados de estas variables se agrupan y clasifican por otras variables como, especies o grupos de especies, zonas de captura, conservación, etc. La Operación Estadística del PEN que da origen a los resultados es la "**Estadística de Capturas y Desembarcos de Pesca Marítima**".

Además de poder consultar diferentes tablas fijas, está disponible en la Web una **base de datos de capturas**, con datos desde el año 1996 en formato Excel.

2. Acuicultura

La acuicultura y la pesca marítima forman parte del sector económico primario. La acuicultura puede tener un futuro importante en el ámbito de la alimentación, pero la única forma de saber su importancia real, dentro del conjunto de los productos pesqueros, es conocer sus cifras. Con este apartado queremos colaborar en el conocimiento diferenciado de ambos tipos de producción citados, la acuicultura y la pesca extractiva. La Operación Estadística del PEN que da origen a los resultados que se publican, es la "Encuesta de Establecimientos de Acuicultura", que se realiza anualmente a los responsables de los citados establecimientos.

Los resultados se pueden consultar en la página Web del MARM de tres formas diferentes:

1. Mediante tablas fijas en los cuatro grupos siguientes: establecimientos, producción, empleo y consumos intermedios.
2. Con el "generador de consultas", para que cada usuario genere sus propios resultados, dentro de la Web.
3. Por descarga de la base de datos comprimida ("Acu2002_2008.zip" tiene un tamaño de 2040Kb). Esta lleva un programa interno que también permite a cada usuario realizar las consultas, para obtener los resultados que mejor se ajusten a sus necesidades, pero con menos restricciones que el programa que funciona en la Web. También contiene un pequeño manual de uso.

3. Industrias de productos de la pesca

El origen de los datos de este apartado es la Encuesta Industrial de Empresas que realiza el INE cada año. Los resultados corresponden a las empresas incluidas en la rúbrica 15.2 "elaboración y conservación de pescados y productos a base de pescado", de la Clasificación Nacional de Actividades (CNAE).

4. Comercio exterior de productos de la pesca

Los productos de la pesca que se consumen en España tienen su origen en capturas de buques españoles y en importaciones de dichos productos.

Los datos de la balanza comercial los obtiene la Agencia Estatal de Administración Tributaria (AEAT), limitándose nuestro trabajo a seleccionar las partidas correspondientes a los productos de la pesca incluidos en la Nomenclatura Combinada (NC), utilizada por el Arancel Integrado de Aplicación (TARIC) en el comercio exterior.

5. Empleo

Este apartado refleja los datos de empleo en el sector pesquero, que muestran diferentes fuentes de información.

12. OTRAS FUENTES DE INFORMACIÓN ESTADÍSTICA

12.1 INSTITUCIONES NACIONALES



CCAA:

Se presenta una relación de Unidades estadísticas de las Comunidades Autónomas y de las operaciones que realizan, con el acceso directo a la información de las mismas.

ANDALUCÍA

Sector agrario: <http://www.juntadeandalucia.es/agriculturaypesca/portal/opencvms/portal/estadistica?entrada=servicios&servicio=201>

Medio ambiente: http://www.juntadeandalucia.es/medioambiente/site/web/menuitem.bf06f639a9088060e3295c9e5510e1ca/?vgnextoid=eb23c70df517a010VgnVCM1000000624e50aRCRD&lr=lang_es

ARAGÓN:

Sector agrario: http://portal.aragon.es/portal/page/portal/AGR/ESTADISTICAS_AGRICOLAS_GANADERAS

Medio ambiente: http://portal.aragon.es/portal/page/portal/MEDIOAMBIENTE/INFORMACION_PARTICIPACION/DATOS

ASTURIAS:

Sector agrario y medio ambiente: <http://www.sadei.es/>

BALEARES:

Sector agrario: <http://www.caib.es/sacmicrofront/contenido.do?campa=ves&cont=1017&idsite=72&&lang=es>

Medio ambiente: http://www.caib.es/ibae/territori_cast.htm

CANARIAS:

Sector agrario: <http://www.gobiernodecanarias.org/agricultura/otros/estadistica/canarias.htm>

CANTABRIA:

Sector agrario: http://www.gobcantabria.es/portal/page?_pageid=80.1884155&_dad=interportal&_schema=INTERPORTAL&_org_id=51122

CASTILLA LA MANCHA

Sector agrario:

http://www.jccm.es/cs/Satellite?c=JCCM_Plan_FA&cid=1212676644026&language=es&pageid=1212674430800&pagename=CastillaLaMancha%2FJCCM_Plan_FA%2FJCCM_plan

Medio ambiente: <http://pagina.jccm.es/medioambiente/estadisticas/estadisticas.htm>

CASTILLA Y LEÓN:

Sector agrario: http://www.jcyl.es/web/jcyl/AgriculturaGanaderia/es/Plantilla66y33_100/1131977261144/ / /

Medio ambiente: <http://www.jcyl.es/web/jcyl/MedioAmbiente/es/Plantilla100/1131977831418/ / />

CATALUÑA:

Sector agrario: <http://www20.gencat.cat/portal/site/DAR/menuitem.aeeb7bee2285e53053b88e10b031e1a0/?vgnextoid=e123361d78b24110VgnVCM1000000b0c1e0aRCRD&vgnnextchannel=e123361d78b24110VgnVCM1000000b0c1e0aRCRD&vgnnextfmt=default>

Medio ambiente: http://mediambient.gencat.net/esp//el_departament/estadistiques/inici.jsp?ComponentID=87704&SourcePageID=593#1

COMUNIDAD DE MADRID:

Sector agrario: http://www.madrid.org/desvan/AccionLlamadaArbolDesvan_dwr.icm?tipoArbol=desvan

Condiciones ambientales: http://www.madrid.org/desvan/AccionLlamadaArbolDesvan_dwr.icm?tipoArbol=desvan

COMUNIDAD VALENCIANA:

Sector agrario: <http://agricultura.gva.es/estadisticos/>

EXTREMADURA:

Sector agrario: <http://aym.juntaex.es/servicios/estadisticas/datosestadisticos>

GALICIA:

Sector agrario y medio ambiente: http://www.ige.eu/web/mostrar_informacion_estadistica_temas.jsp?paxina=002001&idioma=es#to301

LA RIOJA

Sector agrario: <http://www.larioja.org/npRioja/default/defaultpage.jsp?idtab=438520>

Medio ambiente: <http://www.larioja.org/npRioja/default/defaultpage.jsp?idtab=447138>

NAVARRA:

Sector agrario y medio ambiente: http://www.navarra.es/home_es/Gobierno+de+Navarra/Organigrama/Los+departamentos/Desarrollo+Rural+y+Medio+Ambiente/Estadistica/

PAÍS VACO:

Sector agrario: http://www.nasdap.ejgv.euskadi.net/r50-774/es/contenidos/informacion/seas/es_dapa/seas.html

REGIÓN DE MURCIA:

Sector agrario: [http://www.carm.es/neweb2/servlet/integra.servlets.ControlPublico?IDCONTENIDO=1174&IDTIPO=100&RASTRO=c1355\\$m](http://www.carm.es/neweb2/servlet/integra.servlets.ControlPublico?IDCONTENIDO=1174&IDTIPO=100&RASTRO=c1355$m)

Medio ambiente: <http://www.carm.es/medioambiente/articulos.html?id=2473&idNodo=1551>

INE

El Instituto Nacional de Estadística es un organismo autónomo que ejerce las funciones de coordinación general de los servicios estadísticos de la Administración General del Estado, la vigilancia, control y supervisión de las competencias de carácter técnico de los servicios estadísticos estatales. El acceso directo es <http://www.ine.es/>.

Publicaciones destacadas de este mes:

- **Península Ibérica en cifras, 2009.** Se presenta un conjunto de indicadores que cubran los grandes temas que caracterizan la vida de nuestras sociedades.
<http://www.ine.es/prodyser/pubweb/pin/pino9.pdf>
- **Desarrollo sostenible.** Se presenta la evolución de España y la Unión Europea a partir de una selección de los denominados Indicadores de DS de la UE.
<http://www.ine.es/revistas/cifraine/0909.pdf>



12.2 ORGANISMOS INTERNACIONALES

EUROSTAT

Eurostat (<http://ec.europa.eu/old-address-ec.htm>) es el organismo de la Unión Europea especializado en la Estadística. Acceso directo al "Portal oficial del Eurostat (en alemán, inglés y francés)

http://epp.eurostat.ec.europa.eu/portal/page?_pageid=1090_30070682_1090_33076576&_dad=portal&_schema=PORTAL

Página de Agricultura y Pesca: Acceso directo Agriculture and fisheries

http://epp.eurostat.ec.europa.eu/portal/page?_pageid=0.1136206.0_45570464&_dad=portal&_schema=PORTAL

Publicaciones destacadas:

- **Forestry statistics.** Esta publicación contiene datos estadísticos del sector forestal de la UE, EFTA y de los países candidatos para el periodo 2005-2008.
http://epp.eurostat.ec.europa.eu/cache/ITY_OFFPUB/KS-78-09-993/EN/KS-78-09-993-EN.PDF
- Esta publicación presenta datos estadísticos europeos de importancia para el cálculo de las emisiones de gases de efecto invernadero.
http://epp.eurostat.ec.europa.eu/cache/ITY_OFFPUB/KS-31-09-272/EN/KS-31-09-272-EN.PDF
- **Area under organic farmic increased by 7,4% between 2007 and 2008 in the UE27.** Entre 2007 y 2008, se ha producido un aumento del 7,4% en la superficie de agricultura ecológica, que continúa una tendencia positiva.
http://epp.eurostat.ec.europa.eu/cache/ITY_OFFPUB/KS-SF-10-010/EN/KS-SF-10-010-EN.PDF

FAO

La **Organización de las Naciones Unidas para la Agricultura y la Alimentación** es el organismo que facilita estadísticas agrarias a nivel mundial (http://www.fao.org/index_es.htm) Su organismo estadístico especializado es FAOSTAT <http://faostat.fao.org/default.aspx?lang=es>.

Este mes destacamos:

- **El estado mundial de la agricultura y la alimentación 2009.** Realiza evaluaciones de cuestiones importantes pertenecientes al ámbito de la alimentación y la agricultura. Esto se complementa con una visión general de la situación agrícola mundial actual
<http://www.fao.org/docrep/012/i0680s/i0680soo.htm>
- **El estado de la inseguridad alimentaria en el mundo 2009.** Destaca que, antes de la crisis económica, el número de personas que padecían hambre había aumentado lenta pero constantemente. El inicio de la crisis provocó un incremento pronunciado del número de personas que padecen hambre.
<http://www.fao.org/docrep/012/i0876s/i0876soo.HTM>
- **El estado de los mercados de productos básicos agrícolas 2009. Los precios altos de los alimentos y la crisis alimentaria: experiencias y lecciones aprendidas.** Examina lo que ha ocurrido con los precios de los alimentos y los mercados entre junio de 2006 y junio de 2008 y cuáles han sido las razones de esta evolución, y analiza qué enseñanzas podrían extraerse de ello.
<http://www.fao.org/docrep/012/i0854s/i0854soo.htm>

OCDE

La **Organización para la Cooperación y el Desarrollo Económico**, es una organización de cooperación internacional, compuesta por treinta estados, cuyo objetivo es coordinar sus políticas económicas y sociales. Su página web es: <http://www.oecd.org/>

Este mes destacamos:

- **Sustainable Management of Water Resources in Agriculture.** Muestra las tendencias y previsiones sobre la utilización del agua, examina las políticas de los países de la OCDE sobre la gestión de sus recursos, y hace recomendaciones concretas a los países.
http://www.oecd.org/document/55/0,3343,en_2649_37401_44753399_1_1_1_1,00.html
- **Agricultural Policies and Rural Development.** Este libro es una síntesis de tres estudios recientes que se centran en el papel de las políticas agrarias en temas como el uso de la tierra, diversificación de las explotaciones agrarias y en la economía de las zonas rurales.
<http://www.oecd.org/dataoecd/19/1/44561502.pdf>
- **Globalisation, Transport and the Environment (2010).** Esta publicación analiza el impacto de la globalización en el transporte, y las consecuencias para el medio ambiente.
http://www.oecd.org/document/40/0,3343,en_2649_34363_44342184_1_1_1_37465,00.html

AEMA

La **Agencia Europea de Medio Ambiente** es un organismo de la UE que ofrece información sólida e independiente sobre el medio ambiente. Es la fuente principal de información para el desarrollo, la aprobación, la ejecución y la evaluación de las políticas medioambientales. <http://www.eea.europa.eu/>

Publicaciones destacadas:

- **European Environment Agency. Annual Management Plan 2010.** Este documento explica el programa anual de trabajo para 2010. Además de especificar los objetivos y actividades principales para 2010, y los indicadores estratégicos.
<http://www.eea.europa.eu/about-us/documents/administrativedocuments/eea-annual-management-plan-2010>
- **Greenhouse gas emission trends and projections in Europe 2009.** Este informe presenta una evaluación del progreso actual y futuro de los Estados Miembro de la UE, de los países candidatos de la UE y otros países miembro de la EEA en cuanto a sus respectivos objetivos en el marco del protocolo de Kyoto y del objetivo de la UE para 2020.
http://www.eea.europa.eu/publications/eea_report_2009_9

ÍNDICE TEMÁTICO DE ANTERIORES BOLETINES

Título	BME (1)	Título	BME (1)
Acuicultura	febrero-2010	agrarios. Noviembre 2009	marzo-2010
Aguas subterráneas	marzo-2010	Índice de Precios al Consumo y Alimentos. Febrero 2010	marzo-2010
Análisis de los Regadíos Españoles. Resumen	febrero 2010	Inscripciones de Maquinaria Agrícola. Febrero 2010	marzo-2010
Análisis y Prospectiva: Comercio de Derechos de Emisión en la UE	diciembre-2009	Instituciones nacionales	marzo-2010
Análisis y Prospectiva: Evolución del comercio exterior agroalimentario	marzo-2010	Intervenciones SEPRONA	marzo-2010
Análisis y Prospectiva: Evolución del empleo agrario y Agroalimentario	febrero 2010	Inventario de emisiones a la atmósfera 2007	agosto-septiembre-2009
Análisis de las Técnicas de Mantenimiento del Suelo en Cultivos Leñosos y Métodos de Siembra en España. Resumen	agosto-septiembre-2009	Meteorología y climatología 2008	febrero-2009
Avances de superficies y producciones de cultivos: Enero 2010	marzo-2010	Miel. Fin de campaña 2008-2009. Precios	julio-2009
Avicultura: producciones y previsiones ganaderas: Diciembre 2009	marzo-2010	Operaciones estadísticas y páginas web del MARM	marzo-2010
Balance energético nacional 2009	marzo-2010	Organismos internacionales	marzo-2010
Banco Público de Indicadores Ambientales (BPIA): Transporte	enero-2009	Perfil ambiental de España 2007: Industria	febrero-2009
Biocombustibles	marzo-2010	Perfil ambiental de España 2007: Suelo	enero-2009
Caminos naturales	junio-2009	Perfil ambiental de España: Naturaleza y biodiversidad	marzo-2009
Capa de Ozono	marzo-2010	Pesca marítima	febrero-2010
Comercio exterior de productos de la pesca	marzo-2010	PIB regional per cápita 2008. Evolución	
Consumo alimentario en el hogar. Diciembre 2009	marzo-2010	Impuestos ambientales	marzo-2009
Contaminación atmosférica en áreas rurales	marzo-2010	Precio de la tonelada de CO2	marzo-2010
Contenido de las estadísticas pesqueras	marzo-2010	Precipitaciones	marzo-2010
Cuentas Económicas de la Agricultura. Renta Agraria 2009 (2ª estimación)	febrero-2009	Productos petrolíferos	marzo-2010
Coyuntura Agraria: precios sector agrícola. Febrero 2010	marzo-2010	Red Contable Agraria Nacional. OTE "Bovino de Cría". 2007p	junio-2009
Coyuntura Agraria: precios sector ganadero. Febrero 2010	marzo-2010	Red Contable Agraria Nacional. OTE "Cereales, oleaginosas y proteaginosas". 2007 (provisional)	febrero-2009
Emisiones de gases de efecto invernadero	febrero 2010	Red Contable Agraria Nacional. OTE "Cítricos". 2007 (provisional)	agosto-septiembre-2009
Encuesta de Cánones de Arrendamientos Rústicos. Año 2008	noviembre-2009	Red Contable Agraria Nacional. OTE "Horticultura Invernadero". 2007 (provisional)	octubre-2009
Encuesta de ganado porcino. Agosto 2008	enero-2009	Red Contable Agraria Nacional. OTE "Mixto Cultivos". 2007 (provisional)	noviembre-2009
Encuesta de precios de la tierra. Año 2008	agosto-septiembre-2009	Red Contable Agraria Nacional. OTE "Mixto Cultivos Permanentes". 2007 (provisional)	julio-2009
Encuestas Lácteas 2008	octubre-2009	Red Contable Agraria Nacional OTE "Mixto Cultivos Herbáceos". 2007 (provisional)	abril-2009
Encuesta de Superficies y Rendimientos de Cultivos de España. ESYRCE 2009	diciembre-2009	Red Contable Agraria Nacional. OTE "Olivicultura". 2007 (provisional)	diciembre-2009
Energías renovables	marzo-2010	Red Contable Agraria Nacional OTE "Ovino". 2007 (provisional)	marzo-2009
Entorno económico	marzo-2010	Red Contable Agraria Nacional. Principales resultados medios nacionales. 2007 (provisionales)	enero-2009
Estadísticas mensuales de industrias lácteas: Enero 2010	marzo-2010	Red Contable Agraria. (Valor Añadido Neto por explotación. Serie 1995-2007)	enero-2010
Estado de los bosques	abril-2009	Red Contable Agraria Nacional. (Valor Medio de los Consumos Intermedios por explotación en principales países de la U.E. Serie 1995-2007p)	marzo-2010
Fertilizantes. Diciembre 2009	marzo-2010	Red Contable Agraria Nacional. Valor Producción Rama Agraria por explotación en principales países de la U.E. Serie 1995-2007	febrero 2010
Gas natural	marzo-2010	Reservas hidráulicas	marzo-2010
Generación de energía eléctrica	marzo-2010	Residuos de papel	marzo-2010
Humedad del suelo	marzo-2010	Residuos vidrio	julio-2009
Incendios forestales	marzo-2010	Sacrificio de ganado en matadero. Diciembre 2009	marzo-2010
Indicadores estadísticos	marzo-2010	Sistema Integrado de Gestión. SIGRE	noviembre-2009
Índice Anual de precios percibidos y pagados. Año 2008	marzo-2009	Turismo rural	marzo-2010
Índice de vegetación	marzo-2010		
Índices de precios percibidos, pagados y salarios			

(1) Último Boletín Mensual de Estadística en el que aparece publicado

Notas:

A series of horizontal dotted lines for taking notes.

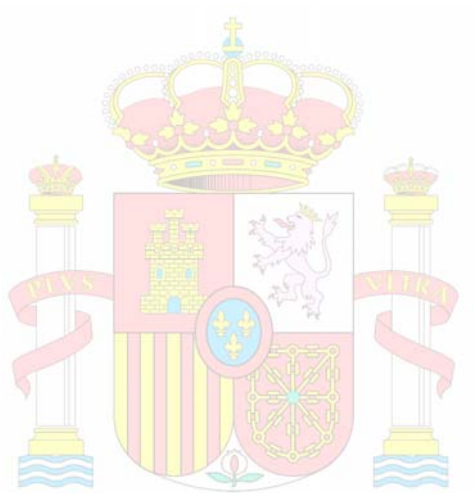

MINISTERIO
DE MEDIO AMBIENTE
Y MEDIO RURAL Y MARINO



*El Boletín Mensual de Estadística del MARM, en su versión impresa,
está confeccionado con papel reciclado*

B M E



GOBIERNO
DE ESPAÑA

MINISTERIO
DE MEDIO AMBIENTE
Y MEDIO RURAL Y MARINO

SUBSECRETARÍA

SECRETARÍA GENERAL TÉCNICA