

MAAMA

Ministerio de Agricultura, Alimentación y Medio Ambiente

Boletín Mensual de Estadística

M

E

Diciembre 2011



GOBIERNO
DE ESPAÑA

MINISTERIO
DE AGRICULTURA, ALIMENTACIÓN
Y MEDIO AMBIENTE

SUBSECRETARÍA

SECRETARÍA GENERAL TÉCNICA

SUBDIRECCIÓN GENERAL DE ESTADÍSTICA

sgestadi@marm.es

Paloma Seoane Spiegelberg

Estadísticas de Medio Ambiente

Ricardo Allué Téllez

Estadísticas Económicas de Agricultura y Alimentación

María José Postigo Rodríguez

Estadísticas Físicas de Agricultura y Alimentación

María Teresa Rábade Rodríguez

Estadísticas de Pesca

Miguel Ángel Cordón Marín

Colaboradores

Carmen Barrero Villar

Diego González-Conde Llopis

María Victoria López Almansa

María Teresa Miranda Prieto

Javier Ulargui Martínez-Zaporta

Justo Luis Mora Araujo

Jesús Fernández Fernández

Carmen de Nicolás Latorre

José Manuel Pedrosa García

Mariano Abad Ayllón

Raúl de Benito Martín

Emilia Reig Laporta

Federico Velado Ganga

Ilustraciones, Maquetado y Coordinación

Rafael Robas Mata

Publicación elaborada por la
Secretaría General Técnica
Subdirección General de Estadística



Edita

MINISTERIO DE AGRICULTURA, ALIMENTACIÓN Y MEDIO AMBIENTE

SECRETARÍA GENERAL TÉCNICA













N.I.P.O.: 770-11-023-1

Se permite la utilización, copia o reproducción de los datos de este Boletín siempre que se cite expresamente su procedencia

ÍNDICE

El Real Decreto 432/2008, de 12 de abril (<http://www.boe.es/boe/dias/2008/04/14/pdfs/A19757-19759.pdf>), establece que el Ministerio de Medio Ambiente y Medio Rural y Marino es el departamento encargado de la propuesta y ejecución de la política del Gobierno en materia de: lucha contra el cambio climático, protección del patrimonio natural, de la biodiversidad y del mar, agua, desarrollo rural, recursos agrícolas, ganaderos y pesqueros, y alimentación.

En este mes destacan los siguientes contenidos:

	Página
	1. Operaciones estadísticas y páginas web del MAAMA 5.
	2. Indicadores 6.
	2.1 Indicadores estadísticos. Diciembre 6.
	2.2 Entorno económico 8.
	2.3 Índices de precios al consumo y alimentos: Noviembre 2011 12.
	2.4 Índices de precios percibidos, pagados y salarios agrarios: Agosto 2011 13.
	2.5 Cuentas Económicas de la Agricultura. Renta Agraria 2011 (1ª estimación)..... 16. NOVEDAD
	2.6 Análisis y Prospectiva: Evolución mercados agrarios internacionales 2011 21. NOVEDAD
	2.7 Análisis y Prospectiva: Evolución empleo agrario y agroalim. 3º trimestre 2011 23. NOVEDAD
	2.8 Análisis y Prospectiva: Financiación del sector agrario..... 25. NOVEDAD
	3. Agricultura 28.
	3.1 Avances de superficies y producciones de cultivos: Octubre 2011 28.
	3.2 Coyuntura Agraria: precios sector agrícola. Noviembre 2011 31.
	3.3 Fertilizantes. Septiembre 2011 32.
	3.4 Inscripciones de maquinaria agrícola: Septiembre y Octubre 2011..... 33.
	4. Agua 35.
	4.1 Precipitaciones 35.
	4.2 Reservas hidráulicas..... 35.
	4.3 Aguas subterráneas..... 36.
	5. Alimentación 39.
	5.1 Consumo alimentario en el hogar: Septiembre 2011 39.
	6. Biodiversidad 43.
	6.1 Incendios forestales 43.
	6.2 Índice de vegetación 44.
	6.3 Humedad del suelo 44.
	7. Calidad y Evaluación Ambiental 45.
	7.1 Contaminación atmosférica industrial en Europa 45. NOVEDAD
	7.2 Contaminación atmosférica en áreas rurales..... 46.
	7.3 Capa de Ozono..... 46.
	7.4 Radiación solar y ultravioleta 47.
	7.5 Residuos papel 47. NOVEDAD
	8. Cambio Climático 48.
	8.1 Temperatura 48.
	8.2 Fenómenos meteorológicos adversos 48.
	8.3 Precio de la tonelada de CO ₂ 49.
	8.4 Energía eléctrica 49.
	8.5 Consumo energía primaria y final..... 50.
	8.6 Energías renovables 51.
	8.7 Productos petrolíferos 51.
	8.8 Biocombustibles..... 52.
	8.9 Gasóleo agrícola y de pesca 52.
	8.10 Gas natural 52.
	9. Desarrollo Rural 53.
	9.1 Turismo rural..... 53.
	9.2 Intervenciones SEPRONA 53.
	10. Ganadería 54.
	10.1 Sacrificio de ganado en mataderos. Octubre 2011 54.
	10.2 Estadísticas mensuales de industrias lácteas: Octubre 2011..... 57.
	10.3 Coyuntura Agraria: Precios sector ganadero. Noviembre 2011..... 58.
	11. Pesca 59.
	11.1 Pesca marítima 59.
	11.2 Contenido de las estadísticas pesqueras 61.
	12. Otras fuentes de información estadística..... 62.
	12.1 Instituciones nacionales 62.
	12.2 Organismos internacionales 63.
	Índice temático de anteriores boletines 64.

UNIDADES COLABORADORAS

GABINETE TÉCNICO DE LA SUBSECRETARIA

**SUBDIRECCIÓN GENERAL DE ANÁLISIS, PROSPECTIVA
Y COORDINACIÓN**

AGENCIA ESTATAL DE METEOROLOGÍA

**SUBDIRECCIÓN GENERAL DE ESTRUCTURA
DE LA CADENA ALIMENTARIA**

**SUBDIRECCIÓN GENERAL DE POLÍTICA FORESTAL Y
DESERTIFICACIÓN**

**SUBDIRECCIÓN GENERAL DE PLANIFICACIÓN Y USO
SOSTENIBLE DEL AGUA**

**SUBDIRECCIÓN GENERAL DE GESTIÓN INTEGRADA
DEL DOMINIO PÚBLICO HIDRÁULICO**

**MINISTERIO
DE AGRICULTURA, ALIMENTACIÓN
Y MEDIO AMBIENTE**



1. OPERACIONES ESTADÍSTICAS Y PÁGINA WEB DEL MAAMA



Todas las operaciones: <http://www.ine.es/ioe/ioeOrg.jsp?cod=0000000&L=0>



Página WEB del MAAMA: <http://www.marm.es/>



Estructura de la página Web de información estadística

Medio Ambiente:

- * Informes de Coyuntura (http://www.marm.es/es/estadistica/temas/estadisticas-ambientales/estadisticas-generales/informes_coyuntura/default.aspx)
- * Banco público de indicadores ambientales (<http://www.marm.es/es/calidad-y-evaluacion-ambiental/temas/informacion-ambiental-indicadores-ambientales/banco-publico-de-indicadores-ambientales-bpia-/default.aspx>): Agua, Aire, Energía, Hogares, Industria, Medio Urbano, Pesca, Residuos, Riesgos naturales y tecnológicos, Suelo y Transporte.
- * Perfil Ambiental de España (http://www.marm.es/es/estadistica/temas/estadisticas-ambientales/perfil_ambiental_espania.aspx)
- * Aguas y Costas (<http://www.marm.es/es/estadistica/temas/estadisticas-ambientales/aguas.aspx>)
- * Biodiversidad (<http://www.marm.es/es/estadistica/temas/estadisticas-ambientales/biodiversidad2.aspx>)
 - Balance Nacional de la Madera (http://www.marm.es/es/biodiversidad/temas/montes-y-politica-forestal/estadisticas-forestales/industria_forestal_2006.aspx)
 - Biodiversidad Marina. Espacios Costeros y marinos protegidos (http://www.marm.es/es/costas/temas/proteccion-del-medio-marino/biodiversidad-marina/bm_bbdd.aspx)
 - Biodiversidad Marina. Inventarios, catálogos y bases de datos (http://www.marm.es/es/costas/temas/proteccion-del-medio-marino/biodiversidad-marina/bm_bbdd.aspx)
 - Caracterización de la Superficie Forestal en la Red Natura 2000 y ENP (http://www.marm.es/es/biodiversidad/temas/montes-y-politica-forestal/estadisticas-forestales/caracterizacion_super_forestales_2006.aspx#para8)
 - Estadística Anual de Caza (http://www.marm.es/es/biodiversidad/temas/montes-y-politica-forestal/estadisticas-forestales/produccion_2006.aspx#para2)
 - Estadística Anual de Cortas de Madera (http://www.marm.es/es/biodiversidad/temas/montes-y-politica-forestal/estadisticas-forestales/produccion_2006.aspx#para0)
 - Estadística Anual de otros aprovechamientos forestales (http://www.marm.es/es/biodiversidad/temas/montes-y-politica-forestal/estadisticas-forestales/produccion_2006.aspx#para1)
 - Estadística Anual de Pesca Fluvial (http://www.marm.es/es/biodiversidad/temas/montes-y-politica-forestal/estadisticas-forestales/produccion_2006.aspx#para2)
 - Estadística de producción y comercialización de material forestal de reproducción (http://www.marm.es/es/biodiversidad/temas/montes-y-politica-forestal/estadisticas-forestales/caracterizacion_super_forestales_2006.aspx#para1)
 - Gestión Forestal Sostenible (http://www.marm.es/es/biodiversidad/temas/montes-y-politica-forestal/estadisticas-forestales/caracterizacion_super_forestales_2006.aspx#para2)
 - Incendios Forestales (http://www.marm.es/es/biodiversidad/temas/montes-y-politica-forestal/estadisticas-forestales/caracterizacion_super_forestales_2006.aspx#para3)
 - Inventario Forestal Nacional (<http://www.marm.es/es/biodiversidad/temas/inventarios-nacionales/inventario-forestal-nacional/default.aspx>)
 - Inventario Nacional de Erosión de Suelos (<http://www.marm.es/es/biodiversidad/temas/inventarios-nacionales/inventario-nacional-de-erosion-de-suelos/default.aspx>)
 - Inventario Nacional de Estado de Salud de los Bosques (http://www.marm.es/es/biodiversidad/temas/montes-y-politica-forestal/estadisticas-forestales/caracterizacion_super_forestales.aspx#para4)
 - Inventario Nacional de Sumideros de Carbono (http://www.marm.es/es/biodiversidad/temas/montes-y-politica-forestal/estadisticas-forestales/caracterizacion_super_forestales.aspx#para6)
 - Inventario Nacional de zonas húmedas (<http://www.marm.es/es/biodiversidad/temas/inventarios-nacionales/inventario-nacional-de-zonas-humedas/default.aspx>)
 - Red Natura 2000 en España (<http://www.marm.es/es/biodiversidad/temas/red-natura-2000/red-natura-2000-en-espana/default.aspx>)
 - Residuos y suelos contaminados (<http://www.marm.es/es/estadistica/temas/estadisticas-ambientales/index.aspx>)

Agricultura, Alimentación y Pesca:

- * Novedades de Estadística (<http://www.marm.es/es/estadistica/temas/novedades-de-estadistica/>)
- * Estadísticas pesqueras (<http://www.marm.es/es/estadistica/temas/estadisticas-pesqueras/>)
- * Renta Agraria (<http://www.marm.es/es/estadistica/temas/renta-agraria/>)
- * Red Contable (RECAN) (<http://www.marm.es/es/estadistica/temas/red-contable-recan-/>)
- * Precios Medios (http://www.marm.es/es/estadistica/temas/precios-medios/pmn_tabla.asp)
- * Encuesta de Precios de la Tierra (<http://www.marm.es/es/estadistica/temas/encuesta-de-precios-de-la-tierra/>)
- * Cánones de Arrendamientos Rústicos (<http://www.marm.es/es/estadistica/temas/canones-de-arrendamientos-rusticos/>)
- * Precios percibidos, pagados y salarios agrarios (<http://www.marm.es/es/estadistica/temas/precios-percibidos-pagados-y-salarios-agrarios/>)
- * Avances de superficies y producciones de cultivos (<http://www.marm.es/es/estadistica/temas/avances-de-superficies-y-producciones-de-cultivos/>)
- * Estadística Láctea (<http://www.marm.es/es/estadistica/temas/estadistica-lactea/>)
- * Encuesta sobre superficies y rendimientos de cultivos (ESYRCE) (<http://www.marm.es/es/estadistica/temas/encuesta-sobre-superficies-y-rendimientos-de-cultivos-esvrec-/>)
- * Encuesta sobre plantaciones de árboles frutales (<http://www.marm.es/es/estadistica/temas/encuesta-sobre-plantaciones-de-arboles-frutales/>)
- * Encuestas ganaderas (<http://www.marm.es/es/estadistica/temas/encuestas-ganaderas/>)
- * Encuesta nacional de cunicultura (<http://www.marm.es/es/estadistica/temas/encuesta-nacional-de-cunicultura/>)
- * Encuesta de sacrificio de ganado (<http://www.marm.es/es/estadistica/temas/encuesta-de-sacrificio-de-ganado/>)
- * Precios Origen-Destino en Alimentación (<http://www.marm.es/es/estadistica/temas/observatorio-de-precios-origen-destino-en-alimentacion/>)
- * Medios de producción (<http://www.marm.es/es/estadistica/temas/medios-de-produccion/>)
- * Publicaciones (<http://www.marm.es/es/estadistica/temas/publicaciones/>)
- * Anuario de Estadística Agroalimentaria (<http://www.marm.es/es/estadistica/temas/anuario-de-estadistica/>)



2. INDICADORES

2.1 INDICADORES ESTADÍSTICOS

DICIEMBRE 2011

PIB	Total 2009	Total 2010	Variación (%)	
			III.11/III.10	III.11/III.11
P.I.B. U.E. 27	11.785.474,9		0,2	1,4
P.I.B. Nacional	1.047.831	1.051.342	0,0	0,8
P.I.B. Nacional (Ramas agraria y pesquera)	24.298	25.454		
<i>ud: millones de euros, términos corrientes</i>				
<i>Fuente: EUROSTAT - INE - Contabilidad Nacional Trimestral de España (Base 2008)</i>				

POBLACIÓN Y EMPLEO	III Trim. 2011			Variación (%)
	Total	Varones	Mujeres	III.11/III.11
Población nacional (Avance Padrón municipal a 1 de enero de 2010)	47.021.031	23.226.185	23.794.846	-
Población activa nacional	23.134,6	12.708,0	10.426,6	
Población activa según Rama de actividad (CNAE-2009)				
A. Agricultura, ganadería, silvicultura y pesca:				
Agricultura, ganadería, caza y servicios relacionados	876,1	611,2	264,9	-3,7
Silvicultura y explotación forestal	43,3	38,2	5,1	8,2
Pesca y acuicultura	40,3	34,4	5,8	12,3
C. Industria manufacturera:				
Industria de la alimentación	427,5	260,2	167,3	-2,9
Fabricación de bebidas	60,6	43,4	17,2	1,2
Industria del tabaco	5,6	3,9	1,7	
E. Suministro de agua, activ. de saneamiento, gestión de residuos y descontaminación				
Captación, depuración y distribución de agua	47,3	38,4	8,9	2,8
Recogida y tratamiento de aguas residuales	5,8	4,9	0,9	-3,3
Recogida, tratamiento y eliminación de residuos; valorización	86,5	71,8	14,7	9,1
Actividades de descontaminación y otros servicios de gestión de residuos	8,1	7,8	0,3	
<i>ud: miles de personas Fuente: INE</i>				

IPC NACIONAL Noviembre 2011	Var. Mensual	Var. Acumulada	Var. Interanual
General	0,4%	2,2%	2,9%
Alimentos y bebidas no alcohólicas	0,2%	1,8%	2,2%
<i>Fuente: INE</i>			

ÍNDICE GENERAL DE PRECIOS DE LOS AGRICULTORES. Agosto 2011 (Base año 2005=100)	Ind. Mensual	Var. Año anterior	Aportación increm. ind. gral.
Índice de precios percibidos	92,23	4,24	4,24
De productos vegetales	79,50	0,91	0,54
De productos animales	115,70	8,77	3,70
Índice de precios pagados	132,44	12,22	12,22
De fertilizantes	163,09	24,79	2,21
De alimentos para el ganado	132,93	14,58	6,62
De carburantes	150,09	18,95	1,43
<i>Fuente: S G de Estadística (Mº Agricultura, Alimentación y Medio Ambiente)</i>			

RENTA AGRARIA 2011 (1ª estimación diciembre 2011)	2011 (1e)	Variación (%)
		11/10
Producción Rama Agraria *	41.449,8	3,7
Consumos intermedios *	20.046,1	12,3
Renta Rama Agraria *	22.181,1	-3,4
Renta Agraria por UTA (<i>ud: euros corrientes</i>)		1,2
<i>* ud: millones de euros, términos corrientes</i>		
<i>Fuente: S G de Estadística (Mº Agricultura, Alimentación y Medio Ambiente)</i>		

ENCUESTA DE CÁNONES DE ARRENDAMIENTO RÚSTICO 2010. (Base 1999. Valores medios nacionales)	2010	Variación (%)
		10/09
Valor a precios corrientes (euros/ha)	161,6	-0,7
<i>Fuente: S G de Estadística (Mº Agricultura, Alimentación y Medio Ambiente)</i>		

ENCUESTA DE PRECIOS DE LA TIERRA 2010. (valores medios nacionales)	2010	Variación (%)
		10/09
Valor a precios corrientes (euros/ha)	10.163,1	-2,9
<i>Fuente: S G de Estadística (Mº Agricultura, Alimentación y Medio Ambiente)</i>		



INDICADORES ESTADÍSTICOS DICIEMBRE (...continuación)

INCENDIOS FORESTALES (enero-noviembre 2011)	Actual	Año anterior	Media 10 años
Nº incendios forestales (>1ha)	5.272	3.872	5.965
Superficie forestal afectada (ha)	83.475	54.492	111.942
Nº grandes incendios (>500ha)	10	11	27

Fuente: DGMNPF. Mº Agricultura, Alimentación y Medio Ambiente

RESERVA HIDRÁULICA (27 diciembre 2011)	Actual	Año anterior	Media 10 años
Embalses consuntivos (% sobre capacidad)	64,3%	74,1%	50,7%
Embalses hidroeléctricos (% sobre capacidad)	57,3%	74,0%	63,9%
Total Reserva peninsular (% sobre capacidad)	62,1%	74,0%	54,9%

Fuente: DGA. Mº Agricultura, Alimentación y Medio Ambiente

CLIMATOLOGÍA (noviembre 2011)	Mes	Acumulado	12 meses
Precipitación media peninsular (litros/m ²)	94,9	498,0	618,0
Fenómenos meteorológicos adversos (nº avisos)	269	1.237	1.381

Fuente: AEMET. Mº Agricultura, Alimentación y Medio Ambiente

ENERGÍA RENOVABLE (noviembre 2011)	Mes	Acumulado	12 meses
Generación energía hidráulica (GWh)	2.425	30.302	34.614
Generación energía eólica (GWh)	3.738	37.165	41.762
Generación de electricidad con energías renovables (GWh)	879	13.011	13.790

Fuente: REE

CONSUMO COMBUSTIBLES (octubre 2011)	Mes	Acumulado	12 meses
Bioetanol (miles de toneladas)	28,4	300,0	356,0
Biodiesel (miles de toneladas)	134,4	1.349,0	1.626,0
Gasóleo agrícola y de pesca (miles de toneladas)	419,0	4.066,0	5.174,0

Fuente: CORES. Mº Industria, Energía y Turismo

DENUNCIAS (octubre 2011)	Mes	Acumulado	12 meses
Intervenciones SEPRONA (número)	12.133	120.269	139.216
Intervenciones en Parques Nacionales SEPRONA (número)	22	394	455

Fuente: SEPRONA. Mº Interior

PRECIO TONELADA CO ₂ (noviembre 2011)	Promedio	Máximo	Mínimo
Derechos de emisión de CO ₂ (€/t)	9,7	10,1	7,6
Créditos de carbono (€/t)	6,9	7,1	5,1

Fuente: SENDECO2

CONTAMINAC. ATMOSF. ÁREAS RURALES (noviembre 2011)	Mes	Acumulado	12 meses
Promedio de ozono superficial en la Red EMEP (ug/m3)	61,5	75,7	74,1
Promedio de SO2 en la Red EMEP (ug/m3)	0,5	0,6	0,6
Promedio de NO2 en la Red EMEP (ug/m3)	3,6	3,7	3,8
Promedio de NOx en la Red EMEP (ug/m3)	4,1	4,1	4,2

Fuente: AEMET. Mº Agricultura, Alimentación y Medio Ambiente

TURISMO RURAL (octubre 2011)	Mes	Acumulado	12 meses
Oferta plazas disponibles (promedio)	141.828	138.133	136.716
Demanda pernóctaciones realizadas (número)	599.987	6.760.187	7.752.489
Empleo población ocupada (promedio)	22.494	22.220	22.015

Fuente: INE



2.2 ENTORNO ECONÓMICO

Unión Europea. PIB por habitante 2010

Según Eurostat, el PIB por habitante del año 2010 en la UE, en estándar de poder de compra, ha oscilado entre el 44 de Bulgaria y el 271 de Luxemburgo (media UE-27 = 100).

España se situó en la media UE con 100, tras el 103 del año anterior, por lo que se sitúa en el lugar decimotercero por detrás de Italia y por delante de Chipre.

Fuente: EUROSTAT

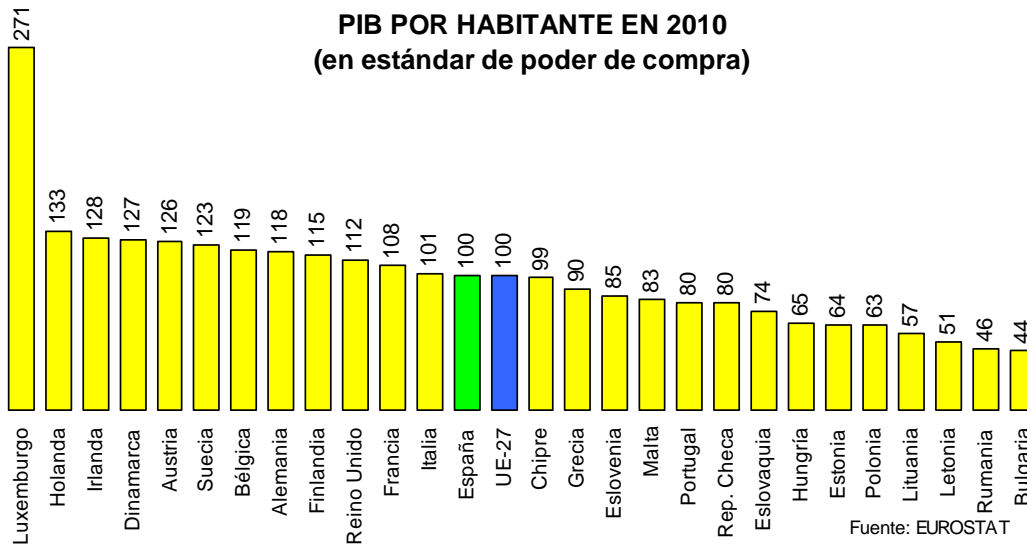

Impuestos ambientales en la UE 2009

Según Eurostat, los impuestos ambientales de 2009 en la UE-27 representaron un 2,43% del PIB, oscilando entre el 4,79% de Dinamarca y el **1,63% de España**.

Los impuestos ambientales incluyen los impuestos sobre la energía, el transporte, la contaminación y los recursos, excluyéndose los impuestos de tipo valor añadido ya que se perciben sobre todos los productos.

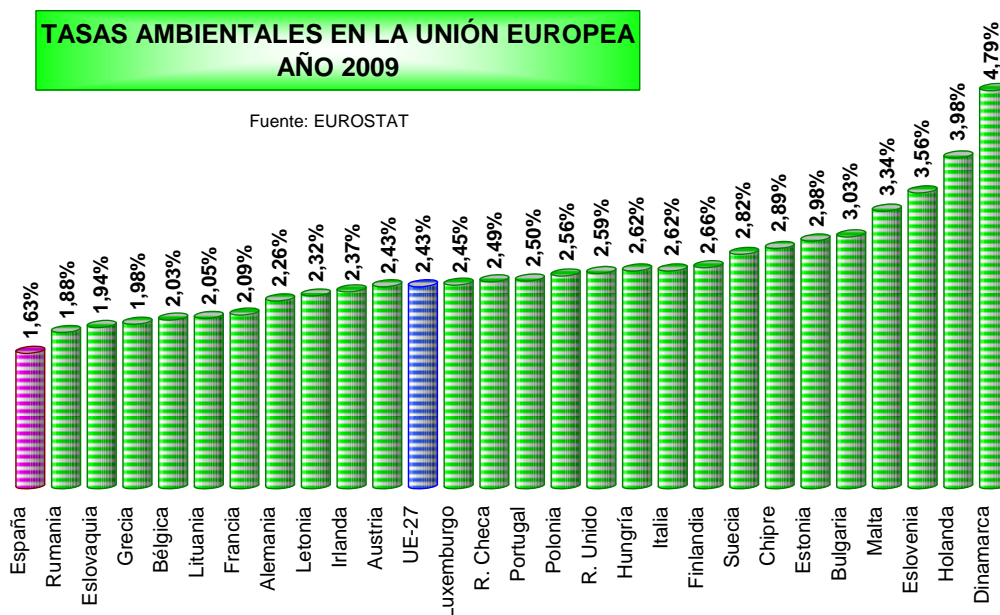



ENTORNO ECONÓMICO (...continuación)

Los impuestos sobre la **energía** incluyen los impuestos sobre los productos energéticos utilizados para el transporte (gasolina y gasóleo) y para otros usos (gasóleo calefacción, gas natural, carbón y electricidad).

Los impuestos sobre el **transporte** se refieren principalmente a los impuestos vinculados a la propiedad y a la utilización de los vehículos (incluyéndose los impuestos sobre los otros medios de transporte como los aviones). Estos impuestos pueden ser únicos y vinculados con las importaciones o ventas de equipamiento, o pe-

riódicos como el impuesto anual de circulación.

Los impuestos sobre la **contaminación** incluyen los impuestos sobre las emisiones al aire (excepto los impuestos sobre el CO₂) y los impuestos sobre el agua, la gestión de los residuos y sobre el ruido.

Los impuestos sobre los **recursos** cubren los impuestos sobre la extracción y utilización de los recursos naturales (gas y petróleo, y también las licencias de caza y pesca).

Fuente: EUROSTAT

Subastas deuda del Estado en diciembre

En diciembre, los tipos marginales obtenidos en las subastas de las **letras** del tesoro se han reducido notablemente de los máximos obtenidos en el mes anterior. Los tipos marginales a finales de 2011 fueron los siguientes: 1,880% para las letras a 3 meses; 2,530% para las letras a 6 meses; 4,088% para las letras a 12 meses; y 4,205% para las letras a 18 meses.

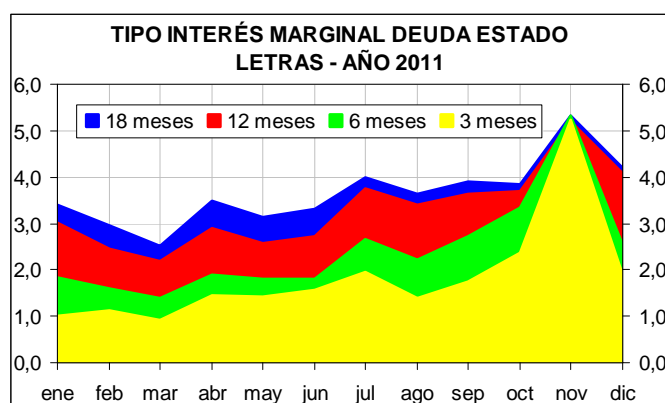

Durante 2010, la variación (máximo sobre mínimo) del tipo marginal de las letras a 3 meses ha sido del 462%, la de las letras a 6 meses del 287%, la de las letras a 12 meses del 139% y la de las letras a 18 meses del 113%.

Por su parte, el tipo de interés marginal de los **bonos** a 5 años creció en diciembre, así como el de las **obligaciones** a 10 años. Con ello, se cerró el año 2011 con los siguientes tipos marginales: 5,203% para el bono a 3 años; 5,560% para el bono a 5 años; 5,564% para las obligaciones a 10 años; 6,218% para las obligaciones a 15 años; y 6,011% para las obligaciones a 30 años.

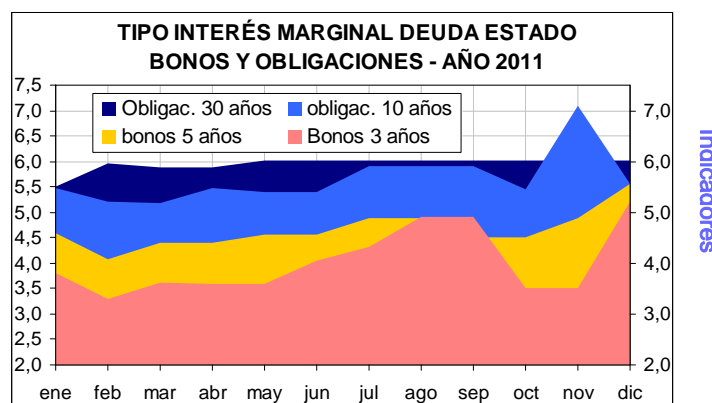

Por lo que se refiere a la variación anual, ésta ha sido menor para bonos y obligaciones que para letras, ya que el tipo de interés marginal de los bonos a 3 años osciló entre 3,3% y 5,2%, y el de los bonos a 5 años entre 4,1% y 5,6%; mientras que en las obligaciones la oscilación fue de 5,2% a 7,1% a 10 años, de 5,7% a 6,2% a 15 años y de 5,5% a 6,0% a 30 años.

EVOLUCIÓN DEL TIPO DE INTERÉS MARGINAL DE LA DEUDA DEL ESTADO - AÑO 2011									
AÑO	LETRAS				BONOS		OBLIGACIONES		
	3 meses	6 meses	12 meses	18 meses	3 años	5 años	10 años	15 años	30 años
ene	0,995	1,828	3,010	3,400		4,590			
feb	1,120	1,600	2,463	2,950	3,297	4,080	5,220		5,976
mar	0,929	1,378	2,178	2,500	3,609	4,408	5,179		5,891
abr	1,440	1,900	2,900	3,496	3,601		5,483	5,695	
may	1,418	1,798	2,568	3,129		4,560	5,409		6,011
jun	1,578	1,789	2,728	3,299	4,051			6,043	
jul	1,950	2,650	3,760	3,980	4,320	4,891	5,921	6,218	
ago	1,388	2,219	3,400	3,650	4,900				
sep	1,749	2,730	3,648	3,900		4,518			
oct	2,350	3,349	3,688	3,856	3,519		5,453		
nov	5,220	5,328	5,200	5,320		4,885	7,088		
dic	1,880	2,530	4,088	4,205	5,203	5,560	5,564		

Fuente: Mº Economía y Competitividad



ENTORNO ECONÓMICO (...continuación)

Mercado de trabajo

Paro registrado en el INEM

Desde que se implantó el actual sistema de medición (1996), el paro en noviembre aumentó todos los años.

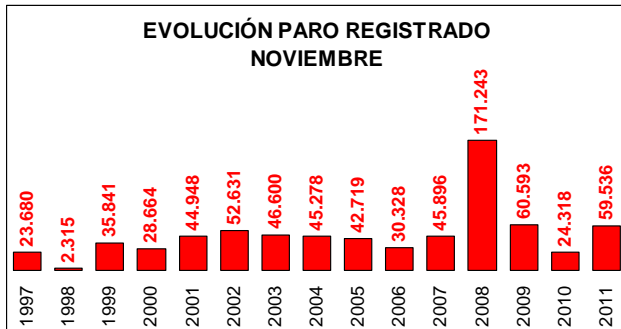

En noviembre de 2011, el paro registrado aumentó en 59.536 personas (27.926 mujeres y 31.610 hombres).

En el sector agrícola el paro se redujo en 2.571 personas, hasta 151.597 personas.

A 30 de noviembre había 2.240.899 **mujeres** paradas (+7,59 en 12 meses) y 2.179.563 hombres parados (+7,50% en 12 meses).

Por otra parte, en dicha fecha había 625.429 parados **extranjeros** (14,1% del paro registrado total): 268.629 mujeres y 356.800 hombres.

Entre enero y noviembre se realizaron 40.435 contratos más (indefinidos 90.558 contratos menos y temporales 130.993 contratos más).

Fuente: INEM (MESS), EUROSTAT, OCDE

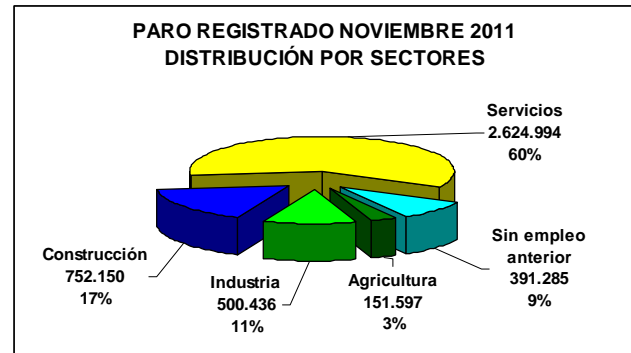

Afiliación a la Seguridad Social

En noviembre disminuyó la afiliación a la Seguridad Social en 111.782 personas (-75.001 hombres y -36.781 mujeres).

En el sector de la **agricultura, ganadería, caza, selvicultura y pesca del régimen general, la afiliación aumentó en 1.389 personas.**

A 30 de noviembre, había 17.248.530 afiliados (7.876.897 mujeres y 9.371.633 hombres).

Los afiliados del **régimen especial agrario** aumentaron en 5.413 personas, hasta 824.096 afiliados; los del régimen especial de autónomos se redujeron en 438 personas, hasta 202.953 afiliados; y los afiliados del **régimen especial de trabajadores del mar**, se redujeron en 776 personas hasta 62.734 afiliados.

Paro en la UE y otros países

En **octubre**, la tasa de paro de la UE-27 fue del 9,8%, la de la ZE-17 del 10,3%, la de USA del 9,0%, la de Japón del 4,5% y la del conjunto de países de la OCDE del 8,3%.

Indicadores

Índice de precios de consumo (IPC)

En noviembre, el IPC se incrementó 4 décimas, acumulando un 2,2 en el año y con una tasa interanual del 2,9%. La inflación subyacente creció 4 décimas en el mes (tasa acumulada 1,3% y tasa interanual 1,7%).

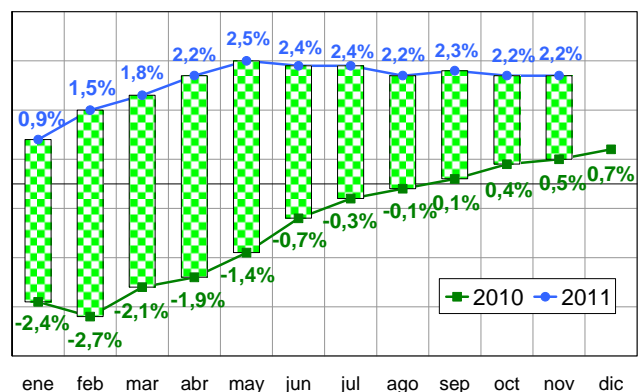
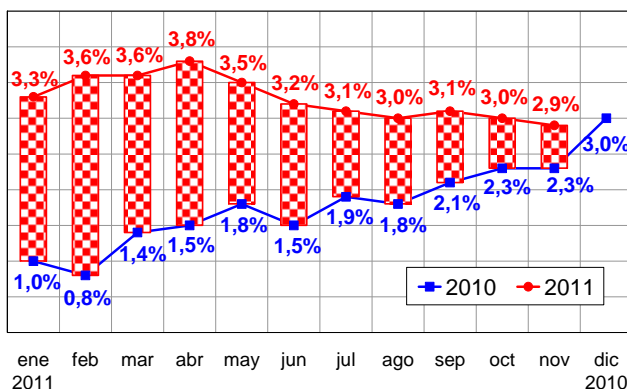

En España, la tasa interanual del IPCA fue del 2,9% en noviembre y la del IPCA-IC del 2,9% en octubre.

En noviembre las tasas interanuales fueron: del 3,4% en la UE-27; del 3,0% en la ZE-17; del 3,4% en USA; del -0,2% en Japón (octubre); y del 3,2% en la OCDE (octubre).

El Grupo de alimentos y bebidas no alcohólicas aumentó 2 décimas en el mes, situó su tasa acumulada en el 1,8% y mantuvo su tasa interanual en el 2,2%.

Fuente: INE, EUROSTAT, OCDE



ENTORNO ECONÓMICO (...continuación)

Índice de precios industriales (IPRI)

En noviembre, el índice general de precios industriales (IPRI) aumentó 2 décimas, pero redujo su tasa interanual al 6,3%.

Los precios de la industria de la alimentación cayeron 2 décimas en el mes y redujeron su tasa interanual hasta el 4,1%, mientras que los precios de fabricación de bebidas se incrementaron 4 décimas mensuales y un 2,8% interanual.

ÍNDICE DE PRECIOS INDUSTRIALES
tasas últimos doce meses

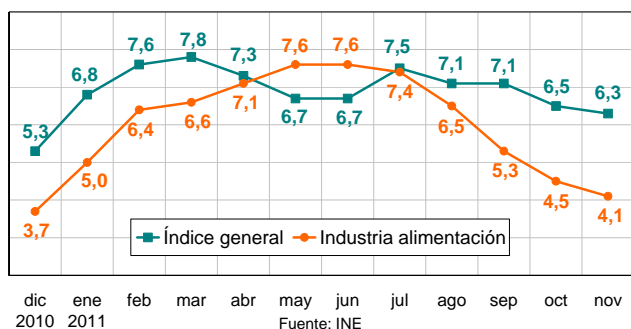

Por último, los precios del suministro de agua crecieron 2 décimas, aunque mantuvieron su tasa interanual en el 2,3%.

En octubre, la tasa interanual del IPRI se situó en el 5,5% en la ZE-17 y en el 6,4% en la UE-27, mientras que en España la tasa fue del 6,5%.

ÍNDICE DE PRECIOS INDUSTRIALES
tasa interanual últimos 12 meses

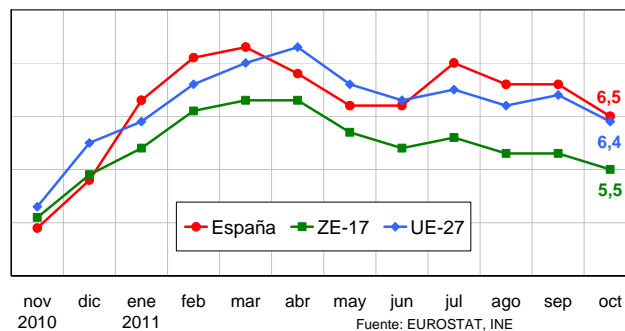

Fuente: INE, EUROSTAT

Índice de producción industrial (IPI)

En octubre, la tasa interanual del índice general de producción industrial se situó en -4,0% corregido de efecto calendario (-4,2% sin corrección).

La tasa interanual del IPI de la **industria de la alimentación** aumenta cae 0,9%, mientras que la de la **fabricación de bebidas** aumenta un 4,4%, ambas corregidas de efecto calendario (los datos sin corrección fueron -1,2% t +4,1%, respectivamente).

En octubre, la tasa del IPI de la ZE-17 fue del 1,3% y el de la UE-27 del 1,3% (ambas corregidas de efecto calendario).

ÍNDICE PRODUCCIÓN INDUSTRIAL
tasa interanual año móvil

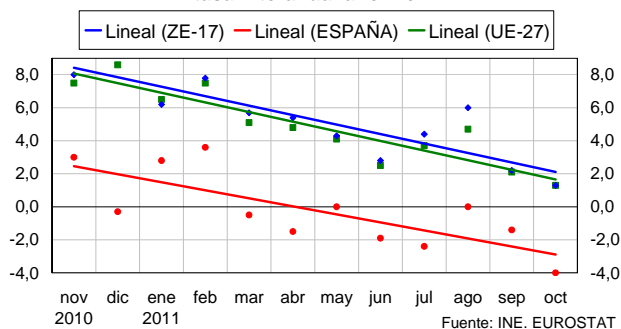

Fuente: INE, EUROSTAT

Índice de precios de alimentos de la FAO

El índice de precios de los alimentos de la FAO disminuyó 4 décimas en noviembre, acumulando un descenso del 3,6% entre enero y noviembre de 2011. El precio del azúcar cayó un 5,8% y el de los aceites y grasas creció un 4,8%.

En los once meses transcurridos de 2011, las variaciones fueron las siguientes: carne (+6,7%), productos lácteos (-3,5%), cereales (-3,9%), aceites y grasas (-10,7%) y azúcar (-14,6%).

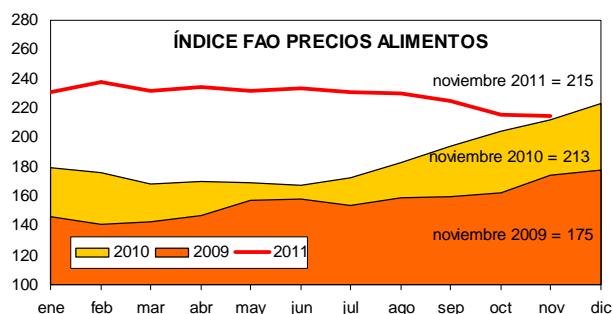

Fuente: FAO



2.3 INDICES DE PRECIOS AL CONSUMO Y ALIMENTOS

NOVIEMBRE 2011

Cuarto mes consecutivo de subidas de precios en el conjunto del territorio nacional (0,4%), situando la variación acumulada en los 11 primeros meses de 2011 en el 2,2%. Los precios en el vestido y calzado volvieron a subir, esta vez el 5,0% (en los últimos tres meses la subida en el sector supera el 20%); en el sector transporte se registró en noviembre un incremento de precios del 0,4% y los alimentos y bebidas no alcohólicas se encarecieron el 0,2%. En el lado opuesto encontramos a la medicina, con descenso de precios del -2,6%, debido, sobre todo, por las bajadas de precios de los medicamentos y otros productos farmacéuticos (-9,1%); los hoteles, cafés y restaurantes variaron el -0,3% debido a la disminución de precios de los hoteles y otros alojamientos (-5,1%) y; el ocio y cultura bajó sus precios el -0,5%.

Índice de Precios al Consumo (IPC)				Alimentos
2011	Variación mensual	Variación acumulada	Variación interanual	Variación mensual
Enero	-0,7	-0,7	3,3	0,1
Febrero	0,1	-0,6	3,6	-0,2
Marzo	0,7	0,1	3,6	0,3
Abril	1,2	1,4	3,8	0,4
Mayo	0,0	1,3	3,5	0,3
Junio	-0,1	1,2	3,2	0,1
Julio	-0,5	0,7	3,1	0,2
Agosto	0,1	0,8	3,0	0,2
Septiembre	0,2	1,0	3,1	0,2
Octubre	0,8	1,8	3,0	0,1
Noviembre	0,4	2,2	2,9	0,2

Fuente: INE

La tasa de variación interanual descendió en el mes de noviembre al 2,9%, una décima menos que la variación entre octubre. La tasa anual de inflación subyacente (precios sin alimentos no elaborados ni productos energéticos) mantiene el 1,7% y, el Índice de Precios de Consumo Armonizado baja una décima y se sitúa en el 2,9%.

El precio de los carburantes y lubricantes aumentaron en noviembre 8 décimas (11,1% en lo que va de año y 15,2% en tasas interanuales). Los otros combustibles se encarecieron el 2,4%. Los productos energéticos subieron el 0,5% en noviembre (10,7% en el año y 13,8% respecto a noviembre de 2010).

IPC General y Alimentos
Años 2007-2008-2009-2010-2011

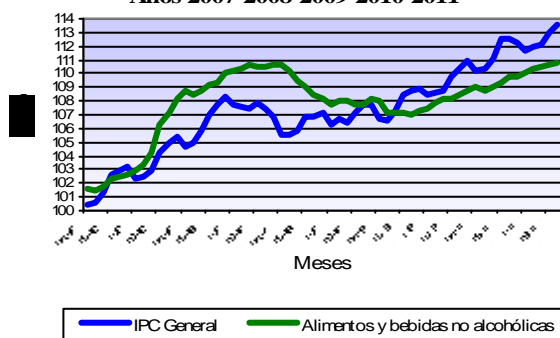

Respecto al precio de los Alimentos, destacan las subidas registradas en carne de ovino, con un incremento en noviembre del 2,4%, alcanzando una revalorización en el año del 4,1% y sobre noviembre de 2010, el incremento de cotizaciones asciende al 5,2%; la carne de vacuno también registró subidas en el mes (0,7%), llegando al 1,4% en lo que se lleva de año y al 2,0% en tasas interanuales; los productos lácteos se encarecieron el 1,1% mensual (4,5% en el año y 5,3% en tasas interanuales); los cereales y derivados incrementaron sus precios el 0,3% en el mes (4,0% en el año y 4,4% en tasas interanuales) y;

el pescado fresco y congelado se encareció el 0,4% (1,7% en el año y 3,9% respecto a noviembre de 2010). Los descenso de precios más destacados se produjeron en la carne de ave, con una bajada del -1,3%, a pesar de ello, en lo que va de año, este tipo de carne se ha encarecido el 5,9%; el precio de las patatas y sus preparados volvió a caer, este mes el -1,0%, acumulando una caída de precios del -11,8% en el año y del -11,2% en tasas interanuales; las legumbres y hortalizas frescas vuelven a marcar descensos de precios mensuales (-0,5%), con caídas en el año del -5,4% y en tasa interanuales se registran variaciones del -4,4%; los aceites y grasas bajaron en el mes un -0,6% y; la carne de porcino cayó el -0,4% en el mes.

ALIMENTOS	Variación mensual	Variación anual	Variación interanual
Noviembre	0,1	0,9	1,1
Pan	0,1	0,9	1,1
Cereales	0,3	4,0	4,4
Carne de Vacuno	0,7	1,4	2,0
Carne de Ovino	2,4	4,1	5,2
Carne de Porcino	-0,4	3,0	2,9
Carne de Ave	-1,3	5,9	4,9
Pescado	0,4	1,7	3,9
Huevos	-0,1	0,0	-0,1
Leche	0,0	-0,3	-0,2
Prod. Lácteos	1,1	4,5	5,3
Aceites y grasas	-0,6	1,2	1,3
Frutas frescas	0,1	0,0	-0,3
Legumbres y Hortalizas frescas	-0,5	-5,4	-4,4
Preparados Legumbres y Hortalizas	0,4	3,2	3,5
Patatas y sus derivados	-1,0	-11,8	-11,2
Alimentos	0,2	1,8	2,2

Fuente: INE

Subidas de precios en el conjunto de Comunidades Autónomas, destacando el 0,7% registrado en Asturias, Cantabria, Navarra y La Rioja, que casi duplican la media nacional (0,4%). Por debajo de la media nacional destacan Ceuta (0,1%), Extremadura y Melilla (0,2%).

En lo que respecta al precio de los Alimentos, estabilidad generalizada en las subidas. Destacar los valores registrados en Baleares y Melilla, donde los precios no variaron (0,0%) y Navarra, donde la subida fue del 0,4%.

Variación IPC General y Alimentos, por CC.AA.

2011	IPC General		Alimentos	
	Variación Noviembre	Variación en el año	Variación Noviembre	Variación en el año
Andalucía	0,4	2,1	0,2	1,8
Aragón	0,3	2,4	0,3	2,3
Asturias	0,7	2,5	0,3	2,2
Baleares	0,5	2,1	0,0	1,6
Canarias	0,4	1,9	0,1	1,6
Cantabria	0,7	2,3	0,3	1,1
Castilla y León	0,5	2,6	0,3	1,9
Castilla-La Mancha	0,5	2,6	0,1	2,0
Cataluña	0,4	2,3	0,1	1,7
C. Valenciana	0,4	2,1	0,2	1,7
Extremadura	0,2	2,3	0,2	2,1
Galicia	0,5	2,4	0,1	2,3
Madrid	0,3	2,1	0,3	1,7
Murcia	0,6	2,3	0,1	1,3
Navarra	0,7	2,4	0,4	2,0
País Vasco	0,4	2,4	0,3	2,1
La Rioja	0,7	2,4	0,3	1,8
Ceuta	0,1	1,9	0,3	2,5
Melilla	0,2	1,5	0,0	1,2
ESPAÑA	0,4	2,2	0,2	1,8

Fuente: INE

<http://www.ine.es/daco/daco42/daco421/ipc1011.pdf>

2.4 INDICES DE PRECIOS PERCIBIDOS (AGRARIOS)



AGOSTO 2011 - (Base 2005=100)

El Índice General de Precios Percibidos por los Agricultores y Ganaderos se situó en el mes de agosto de 2011 en 92,23, con una subida del 4,24% respecto al mismo mes del año 2010, y del 0,80% respecto a julio de 2011.

Este crecimiento es debido principalmente a la subida registrada en los precios percibidos por los productos animales (+8,77%, aportación +3,70 puntos).

Índices de precios percibidos por los agricultores (base 2005=100)

Descripción	Índice mensual	Mismo mes año anterior		% Variación mes anterior
		% Variación año anterior	Aportación increm. ind. gral	
Índice general de precios percibidos	92,23	4,24	4,24	0,80
Productos vegetales	79,5	0,91	0,54	0,18
Productos agrícolas	79,42	0,90	0,52	0,18
Cereales	151,03	23,20	3,35	0,08
Leguminosas	138,1	7,46	0,03	8,83
Tubérculos	116,04	-20,68	-0,60	1,88
Cultivos industriales	115,36	2,09	0,09	83,84
Cultivos forrajeros	113,17	22,52	0,61	3,82
Cítricos	109,04	-17,25	-0,21	34,82
Frutas no cítricas	78,27	-8,89	-0,76	-16,04
Hortalizas	39,78	-19,49	-2,84	-12,28
Vitivinícola	66,01	11,43	0,23	-36,35
Aceite de oliva total	60,29	-3,13	-0,09	-1,02
Semillas	155,83	48,35	0,63	6,20
Flores y plantas ornamentales	102,33	6,52	0,08	4,96
Productos forestales	83,65	1,50	0,02	-0,10
Productos animales	115,7	8,77	3,70	1,72
Ganado para abasto	118,1	8,04	2,59	2,00
Vacuno para abasto	118,71	11,17	0,75	3,93
Ovino para abasto	112,11	8,88	0,39	7,74
Caprino para abasto	97,2	-1,58	0,00	1,18
Porcino para abasto	110,23	-0,04	-0,01	-0,81
Aves para abasto	149,1	25,32	1,33	1,83
Conejos para abasto	114,08	22,61	0,13	9,37
Productos ganaderos	108,8	11,13	1,11	0,87
Leche	100,15	5,95	0,44	0,30
Huevos	135,57	25,18	0,64	2,35
Lana	282,6	69,37	0,03	-0,73

Nota: Se señalan en rojo los descensos inferiores al -15 % y en azul las subidas superiores al 15 %

Dentro del grupo formado por los productos animales, suben tanto el ganado para abasto (+8,04%, aportación +2,59) como los productos ganaderos (+11,13%, aportación +1,11). Todos los sectores cárnicos muestran variaciones positivas, salvo el caprino y en menor medida el porcino, que se deprecian un 1,58% y un 0,34% respectivamente, no aportando ninguno de ellos al índice general. El sector avícola, con una subida del 25,32% (aportación +1,33), es el que más se encarece.

En lo que respecta a los productos ganaderos, las cotizaciones de los huevos suben un 25,18% interanual (+0,64 puntos), la leche gana un 5,95% (aportación +0,44) y la lana suma 0,03 puntos al índice general.

El ascenso contenido del índice mensual de productos vegetales fue debido mayoritariamente a la ligera revalorización de los productos agrícolas (+0,90%, aportación 0,52), así como a la de los productos forestales, que mantuvieron sus precios casi estables (+1,50, 0,02 pun-

tos).

En el apartado de productos agrícolas, y teniendo en cuenta su repercusión en el índice general, los cereales fueron un mes más los productos que más se revalorizaron (+23,20%, aportación de +3,35 puntos). También subieron, aunque en menor proporción, las semillas (+48,35%, aportación +0,63), los cultivos forrajeros (+22,52%, aportación +0,61), el sector vitivinícola (+11,43%, aportación +0,23), los cultivos industriales (+2,09%, aportación +0,09), las flores y plantas ornamentales (+6,52%, aportación +0,08) y las leguminosas (+7,46%, +0,03 puntos).

Tuvieron una influencia negativa en el índice general los precios percibidos por las hortalizas (-19,49%, aportación -2,84), las frutas no cítricas (-8,89%, aportación -0,76), los tubérculos (-20,68%, aportación -0,60), los cítricos (-17,25%, aportación -0,21), y, por último, el sector oleícola (-3,13%, aportación -0,09).

Índice General de Precios Percibidos

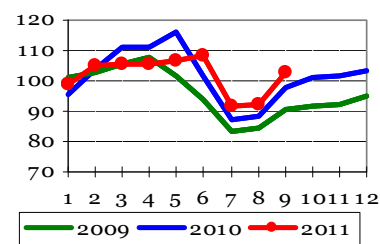

Productos Agrícolas

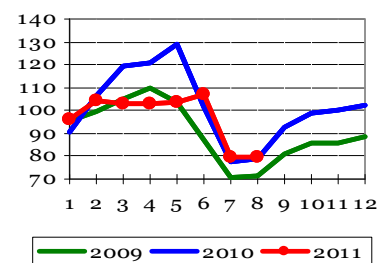

Productos Animales

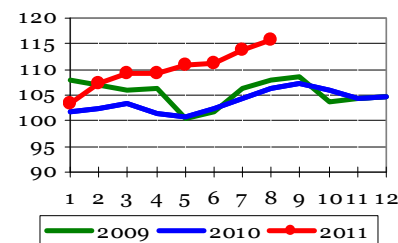

Indicadores



INDICES DE PRECIOS PAGADOS (AGRARIOS)

AGOSTO 2011 - (Base 2005=100)

El índice general de precios pagados por los bienes y servicios agrarios se situó en agosto de 2011 en 132,44, creciendo un 12,22% respecto al mismo mes del año anterior.

Todos los grupos de productos que participan en el cálculo del índice general muestran un encarecimiento de sus precios, salvo los servicios veterinarios (-0,32% interanual, 0,01 punto). Los productos fitopatológicos se mantuvieron prácticamente al mismo nivel que los registrados en agosto de 2010.

Las mayores subidas, teniendo en cuenta la repercusión en el índice general, corresponden a los alimentos del ganado, cuyos precios crecieron un 14,58% respecto a 2010 (aportación +6,62 puntos); los de formulación compuesta fueron los principales responsables del incremento positivo de los piensos (+15,76% interanual, aportación +5,91); se encarecieron todas las categorías, siendo los destinados a la alimentación del porcino los que más se revalorizaron (+16,84%, aportación +2,63 puntos); las cotizaciones de los piensos simples subieron un 9,03% (aportación +0,72).

Los fertilizantes se encarecieron en agosto un 24,79%

(aportación +2,21 puntos); tanto los de formulación simple como los de compleja experimentaron ascensos similares (+26,88% y +25,58%, aportación +1,12 y +1,08, respectivamente). En el grupo de los simples, los fertilizantes nitrogenados fueron los principales responsables de la ganancia mensual (+31,06%, aportación +1,03). El precio pagado por las enmiendas subió un 2,37% (aportación +0,01 puntos).

En cuanto a la energía, pagamos por ella un 17,69% más que en agosto de 2010 (aportación +1,84); dentro de este sector, subieron carburantes, electricidad y lubricantes, siendo los primeros los que más contribuyeron al índice general del grupo (+18,95%, aportación +1,43).

También sumaron al índice del conjunto de bienes y servicios los gastos generales (+7,30%, aportación +0,74), las semillas y plantones (+8,96% interanual, aportación +0,49), la conservación y reparación de maquinaria (+2,38%, aportación +0,15), el material y pequeño utillaje (+5,14%, aportación +0,10) y, por último, la conservación y reparación de edificios (+2,58%, aportación +0,08).

Índices de precios pagados por los agricultores (base 2005-100)

Descripción	Índice mensual	Mismo mes año anterior	
		% Variación año anterior	Aportación increm. índ. gral.
Índice general de precios de bienes y servicios	132,44	12,22	12,22
Semillas y plantones	111,84	8,96	0,49
Semillas	112,99	15,76	0,45
Plantones	110,44	1,54	0,04
Fertilizantes	163,09	24,79	2,21
Fertilizantes simples	155,18	26,88	1,12
Fertilizantes nitrogenados	150,29	31,06	1,03
Fertilizantes fosfatados	142,17	14,08	0,03
Fertilizantes potásicos	205,25	9,44	0,06
Fertilizantes compuestos	189,62	25,58	1,08
Enmiendas	87,84	2,37	0,01
Alimentos del ganado	132,93	14,58	6,62
Piensos simples	123,46	9,03	0,72
Piensos compuestos	134,99	15,76	5,91
Piensos compuestos para bovino	133,13	14,3	1,21
Piensos compuestos para ovino	139,56	14,24	0,24
Piensos compuestos para porcino	130,81	16,84	2,63
Piensos compuestos para conejos	128,54	18,42	0,20
Piensos compuestos para aves	143,49	15,31	1,62
Productos fitopatológicos	113,19	0,02	0,00
Servicios veterinarios	114,41	-0,32	-0,01
Conservación y reparación de maquinaria	123,90	2,38	0,15
Conservación y reparación de edificios	126,60	2,58	0,08
Energía	150,32	17,69	1,84
Carburantes	150,09	18,95	1,43
Lubricantes	129,68	3,68	0,02
Electricidad	156,24	16,81	0,39
Material y pequeño utillaje	115,80	5,14	0,10
Gastos generales	128,11	7,3	0,74

Nota: Se señalan en rojo los descensos inferiores al -5 % y en azul las subidas superiores al 5 %.

Indicadores

Índice General de Bienes y Servicios de Uso Corriente

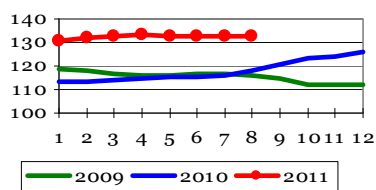

Índice de Precios de Alimentos del Ganado

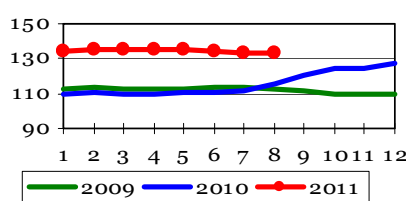

Índice de Precios de Energía y Lubricantes

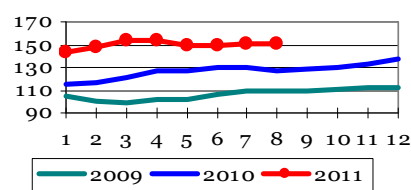

<http://www.marm.es/es/estadistica/temas/precios-percibidos-pagados-y-salarios-agrarios/publicacion-de-indicadores-de-precios-y-salarios-agrarios/>

INDICES DE SALARIOS (AGRARIOS)



AGOSTO 2011 - (Base 1985=100)

El índice general de salarios agrarios se situó en agosto de 2011 en 374,25, con una revalorización del 2,95% respecto al mismo mes del año anterior, y un ligero retroceso del 0,83% respecto al pasado mes de julio.

El incremento interanual de los asalariados fijos fue superior al de los eventuales (+4,95% y +1,17%, respectivamente). Por otro lado, mientras que las nóminas de los primeros fueron las mismas que las del mes pasado, las de los no fijos fueron algo menores que en julio (-1,41%). En el caso de los trabajadores con contratos continuos, todas las categorías laborales experimentaron incremen-

tos interanuales positivos, comprendidos entre el 9,10% de los peones fijos que realizan trabajos diversos, y el 1,64% de los tractoristas y maquinistas.

En cuanto a las nóminas de los trabajadores discontinuos, todos los tipos laborales (excepto los vendimiadores y, en menor medida, los recolectores de frutas y agrios y los que realizan labores complementarias), cobraron por encima de los salarios del mes de agosto de 2010 (desde +4,45% los que plantan y talan árboles, a +0,77% los que riegan).

Índices de salarios agrarios (base 1985=100)

	Índice mensual	% var. año anterior	% var. mes anterior
Índice general	374,25	2,95	-0,83
Trabajadores fijos	369,73	4,95	0,00
Encargados, capataces	351,09	4,82	-0,05
Tractoristas y maquinistas	372,22	1,64	0,00
Pastores	378,29	3,26	0,00
Vaqueros o porqueros	373,20	2,37	0,00
Hortelanos	401,99	1,87	0,00
Guardas o caseros	410,55	2,53	0,10
Peón fijo para trabajos diversos	360,53	9,10	0,00
Trabajadores eventuales (tipos de trabajo)	378,46	1,17	-1,41
Preparación del terreno	339,12	2,17	-3,65
Siembra y abonado	369,50	2,52	-0,11
Labores complementarias	394,36	-0,08	1,97
Riegos	365,81	0,77	-0,53
Tratamientos de plagas	291,82	4,20	-14,01
Recolección productos herbáceos	397,37	3,12	-1,20
Recolección frutas y agrios	354,95	-0,74	-1,67
Vendimia	389,69	-17,81	-7,19
Plantación y tala de árboles	439,84	4,45	1,27
Manejo de ganado	372,03	3,00	0,00

Nota:

Se señalan en rojo los descensos inferiores al:

-5%

Se señalan en azul las subidas superiores al:

+5%

Indicadores

Índice General de Salarios Agrarios

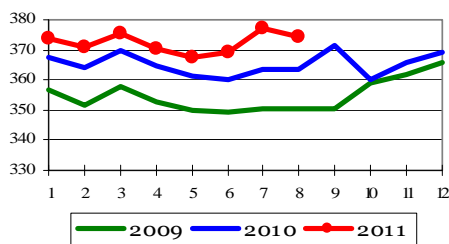

Índice Salario Mano de Obra Fija

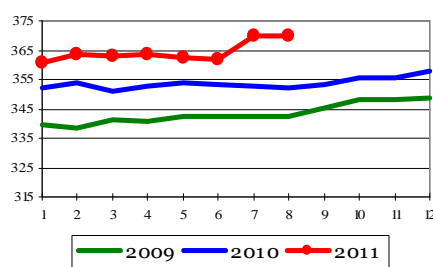

Índice Salario Mano de Obra Eventual

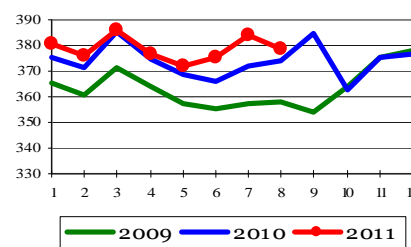



2.5 CUENTAS ECONÓMICAS DE LA AGRICULTURA

NOVEDAD

RENTA AGRARIA 2011 (1° estimación dic-2011)

Principales resultados

La **Renta Agraria en términos corrientes** ha experimentado en 2011 un descenso del 3,4% respecto al año anterior.

Considerando para el mismo periodo un descenso del 4,5% en el volumen de trabajo de la agricultura expresado en UTAs (Unidades de Trabajo Año), de acuerdo con los datos proporcionados por la "Encuesta de la Mano de Obra en la Agricultura" suministrados por el Instituto Nacional de Estadística (INE), se obtiene un incremento de la **Renta Agraria en términos corrientes por UTA** del 1,2%.

Finalmente, para un deflactor del PIB del 1,5%, **el valor del Indicador A** (valor de la Renta Agraria en términos constantes por UTA) registra una caída del 0,3%.

El indicador A de la UE-27 experimentó un aumento del 6,7% en el mismo periodo.

Los resultados y comentarios que ahora se presentan corresponden a la primera estimación de los principales indicadores de la Renta Agraria del año 2011. Dicha estimación se realiza, de acuerdo con la reglamentación comunitaria, a finales de noviembre y se difunden, tanto por los EE.MM. como por EUROSTAT, en el mes de diciembre.

Resultados de los principales componentes de la Renta Agraria

La condición de valorar la Producción de la Rama de la Actividad Agraria a precios básicos, de acuerdo con la metodología armonizada obligatoria según reglamento comunitario, hace necesaria la separación de las Subvenciones a los Productos de las Otras Subvenciones de explotación. Por tanto, las Subvenciones a los Productos se agregan a cada uno de ellos para obtener la Producción a precios básicos, el resto de las subvenciones se contabilizan en Otras Subvenciones.

Tras valorar la Producción de la Rama Agraria a los precios percibidos por los agricultores se añaden las subvenciones netas de impuestos para obtener la producción valorada a precios básicos. Posteriormente, y tras deducir los consumos intermedios, se obtiene el Valor Añadido Bruto (VAB) que representa el resultado económico final de la actividad productiva.

Finalmente, se detraen las amortizaciones e impuestos y se añaden las "otras subvenciones a la producción", obteniendo la Renta Agraria (RA) o Renta de los Factores. Dicha Renta cuantifica el montante de las remuneraciones percibidas por los factores originarios de la producción, aplicados a la actividad agraria en el año de referencia.

EVOLUCION MACROMAGNITUDES AGRARIAS 2011

Primera estimación (diciembre 2011)

	Variación interanual (%)		Valor	Estructura %
	Cantidad	Precio		
A.- PRODUCCION RAMA AGRARIA	2,7	1,0	3,7	100,0
PRODUCCION VEGETAL	2,7	-2,6	0,1	59,8
1 Cereales	9,9	6,6	17,1	10,3
2 Plantas Industriales (1)	16,9	6,8	24,8	2,7
3 Plantas Forrajeras	-4,5	18,6	13,3	5,9
4 Hortalizas (2)	0,0	-14,3	-14,3	16,8
5 Patata	1,2	-12,7	-11,6	1,3
6 Frutas (3)	4,1	-1,7	2,3	16,2
7 Vino y mosto	-1,3	8,8	7,4	2,1
8 Aceite de oliva	-0,6	-5,1	-5,6	4,2
9 Otros	0,0	6,8	6,8	0,3
PRODUCCION ANIMAL	3,0	7,2	10,4	36,3
Carne y Ganado	3,7	7,9	11,8	27,0
1 Bovino	2,6	6,3	9,1	5,7
2 Porcino	3,1	4,2	7,4	12,4
3 Equino	54,1	7,9	66,3	0,3
4 Ovino y Caprino	5,0	9,6	15,2	2,4
5 Aves	3,6	18,1	22,3	5,6
6 Otros (4)	8,0	8,5	17,3	0,6
Productos Animales	1,0	5,4	6,5	9,3
1 Leche	1,5	4,9	6,5	6,4
2 Huevos	0,0	4,8	4,8	2,3
3 Otros	0,0	14,8	14,8	0,6
PRODUCCION DE SERVICIOS	-1,0	4,4	3,4	1,0
OTRAS PRODUCCIONES (5)	0,2	3,2	3,4	2,9
B.- CONSUMOS INTERMEDIOS	-1,9	14,4	12,3	48,4
1 Semillas y Plantones	2,5	6,1	8,8	1,9
2 Energía y Lubricantes	-0,1	17,7	17,7	4,4
3 Fertilizantes y Enmiendas	-1,5	20,1	18,3	4,1
4 Productos Fitosanitarios	-0,7	-0,5	-1,1	1,7
5 Gastos Veterinarios	3,0	0,1	3,0	1,5
6 Piensos	1,2	15,6	17,0	24,7
7 Mantenimiento de material	-2,2	2,7	0,5	3,5
8 Mantenimiento de edificios	1,4	2,3	3,7	1,2
9 Servicios Agrícolas	-1,0	4,4	3,4	1,0
10 Servicios Intermediación Financiera	-6,8	4,8	-2,3	0,9
11 Otros Bienes y Servicios	-2,9	7,8	4,7	3,5
C=(A-B) VALOR AÑADIDO BRUTO	0,0	0,0	-3,2	51,6
D.- AMORTIZACIONES (6)	0,0	0,0	1,4	11,9
E.- OTRAS SUBVENCIONES (7)	0,0	0,0	0,3	14,4
F.- OTROS IMPUESTOS (8)	0,0	0,0	8,4	0,7
G = (C-D+E-F) RENTA AGRARIA (9)	0,0	0,0	-3,4	53,5

(1) Incluye: Remolacha, Tabaco, Algodón, Girasol y otras. También se incluyen las Leguminosas Grano

(2) Incluye: Flores y plantas de vivero

(3) Incluye: Frutas frescas, Cítricos, Frutas tropicales, Uvas y Aceitunas

(4) Incluye: Conejos, fundamentalmente

(5) Otras Producciones: valor de las Actividades Secundarias NO Agrarias NO Separables de la Agricultura (transformación leche, caza, ...)

(6) Amortizaciones: de maquinaria, edificios y plantaciones

(7) Otras Subvenciones, incluye: Otras subvenciones distintas a las subvenciones a los productos

(8) Otros impuestos, incluye: IBI e impuesto sobre maquinaria

C.E.A. Renta Agraria 2011 (...continuación)



Renta Agraria 2011. (1ª Estimac diciembre 2011)
Estructura de la Producción Vegetal

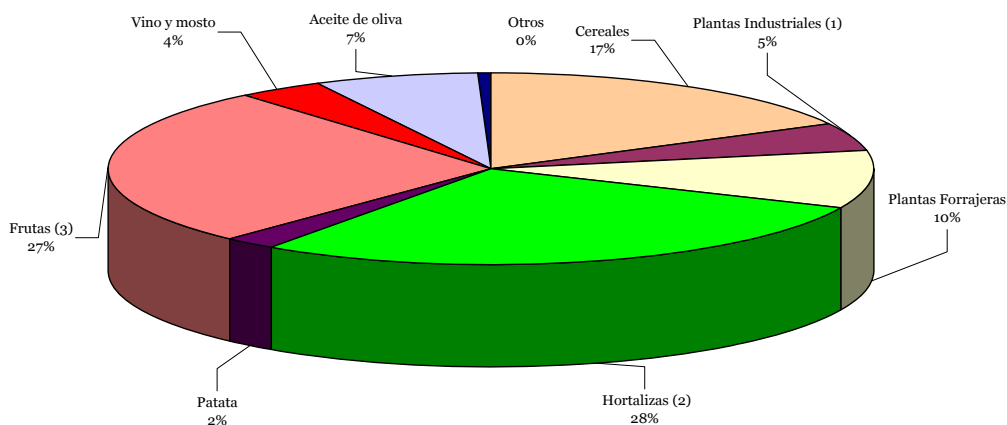

Renta Agraria 2011. (1ª Estimac diciembre 2011)
Estructura de la Producción Animal

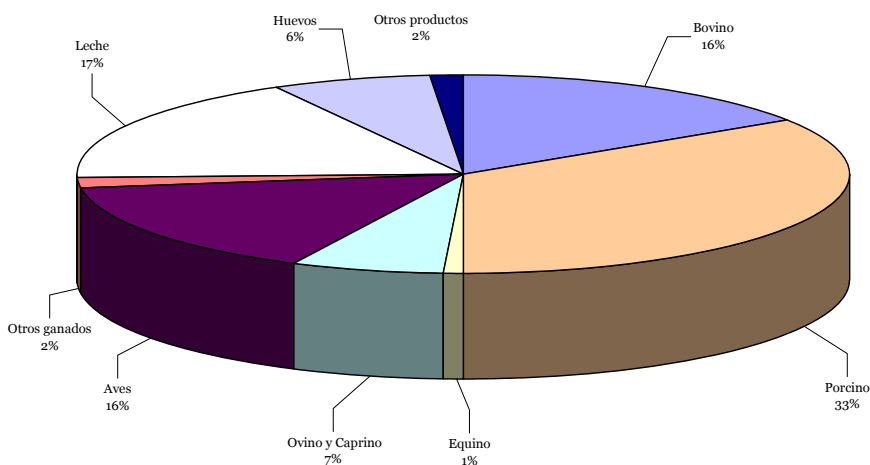

Renta Agraria 2011. (1ª Estimac diciembre 2011)
Estructura de los Consumos Intermedios

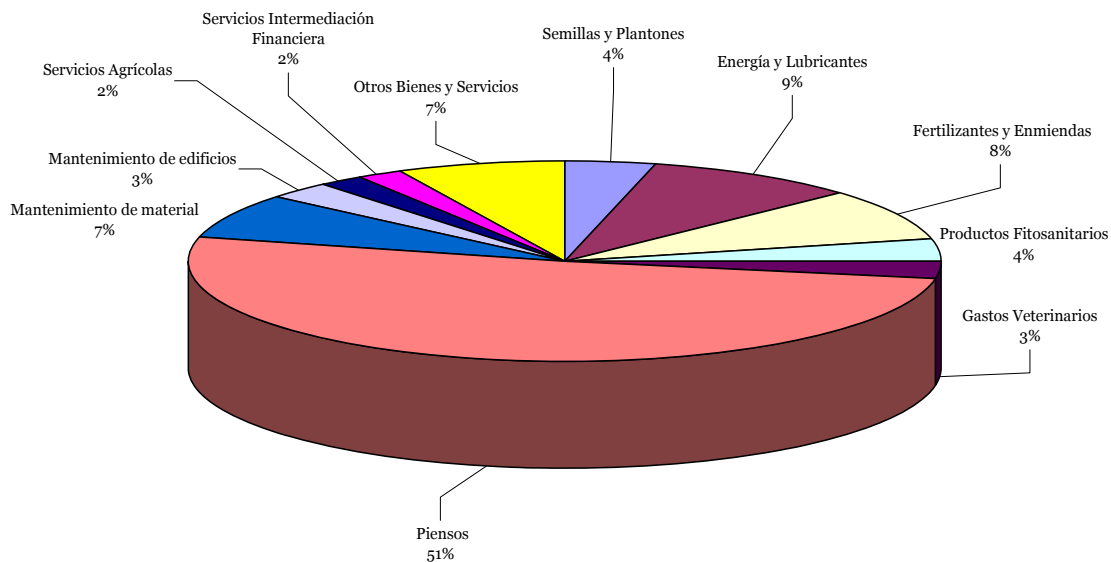

Indicadores



C.E.A. Renta Agraria 2011 (...continuación)

Durante 2011 La Rama de Actividad Agraria a precios básicos ha experimentado un aumento del 3,7% en valor. La producción vegetal se ha incrementado un 0,1% en valor, mientras que la producción animal registró un aumento del 10,4%

Producción Vegetal:

Cantidades: Destaca el aumento en plantas industriales 16,9%, cereales 9,9% y frutas 4,1%. Por otra parte descienden las plantas forrajeras (-4,5%), vino (-1,3%) y aceite (-0,6%).

Precios: Destacan los incrementos experimentados por los plantas forrajeras 18,6%, vino 8,8%, plantas industriales 6,8% y cereales 6,6%. Comportamiento opuesto han tenido las hortalizas (-14,3%), patata (-12,7%) y aceite de oliva (-5,1%).

Producción Animal:

Incrementa en valor un 10,4% debido principalmente a un comportamiento positivo de los precios, que experimentan un incremento del 7,2%.

Cantidades: Se ha producido un ascenso global del 3,0%; motivado, fundamentalmente, por incrementos registrados en ovino-caprino 5,0%; aves 3,6%; porcino 3,1%; vacuno 2,6% y leche 1,5%.

Precios: Destaca el aumento de las aves 18,1%; ovino caprino 9,6%; vacuno 6,3%; leche 4,9%; huevos 4,8% y porcino 4,2%.

Subvenciones:

En el cómputo global se observa un aumento del 0,7%, situándose el total en 6.631,9 millones de euros, que incluyen 657,3 millones de euros de "subvenciones a los productos" y 5.974,6 millones de euros en "otras subvenciones", capitulo en el que figura el Pago Único con un importe de 4.308,0 millones de euros.

Consumos intermedios:

El importe estimado de consumos intermedios en 2011 asciende a 20.046,1 millones de euros, cifra que representa un incremento del 12,3% respecto a 2010.

La evolución en cantidades y precios ha sido contrapuesta, se estima que los medios de producción han experimentado descenso en cantidad del (-1,9%) y un incremento en precios del 14,4 %.

Los principales componentes que presentan incrementos de volumen consumido han sido los gastos veterinarios 3%, semillas y plantones 2,5% y piensos 1,2%. En el lado de los descensos, destacan los servicios de intermediación financiera (-6,8%), mantenimiento y reparación de maquinaria (-2,2%) y fertilizantes (-1,5%).

Con respecto a los precios, se produce un aumento generalizado en todos los consumos intermedios, destacando: fertilizantes 20,1%; energía y lubricantes 17,7%; piensos 15,6%; otros servicios agrarios 7,8%; semillas y plantones 6,1%; servicios de intermediación financiera 4,8% y servicios agrícolas 4,4%.

La tabla y el gráfico que se adjuntan a continuación reflejan la evolución histórica de los mencionados indicadores.

EVOLUCION MACROMAGNITUDES AGRARIAS (Metodología SEC-95) (diciembre 2011)
(Valores corrientes a precios básicos en Millones de euros)

	2003	2004	2005	2006	2007	2008	2009	2010(A)	2011(E1)
A. PRODUCCION RAMA AGRARIA	42.155,5	41.623,6	39.599,2	37.175,9	42.489,7	41.589,3	37.945,8	39.963,0	41.449,8
PRODUCCION VEGETAL	27.126,0	26.667,1	24.100,4	21.682,6	26.148,4	25.756,5	22.510,0	24.781,5	24.795,2
1 Cereales	4.190,6	4.652,8	3.101,1	2.906,7	5.322,2	4.234,7	2.832,5	3.662,3	4.276,8
2 Plantas Industriales (1)	1.382,5	1.599,5	1.236,5	818,2	892,7	875,1	847,9	910,2	1.136,3
3 Plantas Forrajeras	571,2	674,6	620,0	555,4	678,5	742,9	1.920,1	2.161,7	2.449,8
4 Hortalizas (2)	9.270,6	7.983,2	8.425,3	6.803,7	8.075,2	8.088,1	7.493,9	8.138,1	6.972,1
5 Patata	566,3	584,8	414,3	677,1	612,7	488,9	404,9	589,4	520,8
6 Frutas (3)	6.728,4	5.974,5	5.915,5	6.385,4	6.699,5	7.025,2	6.568,2	6.541,8	6.698,1
7 Vino y mosto	1.364,4	1.180,6	853,3	957,5	1.155,8	1.020,1	814,5	814,5	874,6
8 Aceite de oliva	2.160,3	3.176,1	2.844,9	1.838,2	1.837,4	2.180,1	1.518,4	1.852,3	1.747,9
9 Otros	891,6	840,9	689,5	740,4	874,4	1.101,4	109,6	111,2	118,8
PRODUCCION ANIMAL	13.547,8	13.415,0	13.967,6	13.800,0	14.777,0	14.161,6	13.911,4	13.616,7	15.036,7
Carne y Ganado	10.103,5	9.781,8	10.191,1	10.462,5	10.891,0	10.071,7	10.132,1	9.998,0	11.182,3
1 Bovino	2.513,8	2.339,2	2.351,6	2.402,1	2.735,1	2.196,2	2.269,0	2.181,0	2.379,0
2 Porcino	3.884,6	4.055,5	4.291,2	4.780,0	4.571,6	4.663,3	4.641,9	4.792,8	5.145,8
3 Equino	80,0	85,5	83,9	67,6	83,1	78,6	60,1	65,5	109,0
4 Ovino y Caprino	1.777,8	1.687,9	1.798,4	1.454,6	1.470,2	1.036,0	1.065,8	851,0	980,0
5 Aves	1.476,5	1.387,7	1.443,0	1.529,2	1.833,4	1.901,1	1.898,9	1.910,3	2.337,1
6 Otros	370,8	226,0	222,9	229,0	197,6	196,5	196,4	197,4	231,4
Productos Animales	3.444,3	3.633,2	3.776,6	3.337,5	3.886,0	4.089,9	3.779,3	3.618,7	3.854,4
1 Leche	2.393,9	2.572,8	2.940,0	2.418,4	2.779,0	3.004,6	2.482,0	2.490,8	2.652,6
2 Huevos	932,4	952,6	750,3	823,9	1.012,9	990,2	1.109,5	928,0	972,4
3 Otros	118,0	107,8	86,2	95,2	94,1	95,1	187,8	199,9	229,4
PRODUCCION DE SERVICIOS	454,5	458,7	416,1	545,2	390,7	439,0	367,9	397,4	410,8
ACTIVIDADES SECUND. NO AGRARIAS NO SEPARABLES	1.027,2	1.082,8	1.115,1	1.148,1	1.173,6	1.232,2	1.156,5	1.167,4	1.207,1
B.- CONSUMOS INTERMEDIOS	14.846,8	15.091,7	15.062,2	15.598,3	17.320,3	18.741,8	16.992,3	17.856,9	20.046,1
1 Semillas y Plantones	895,7	928,1	910,6	956,3	863,6	807,2	768,2	714,4	777,0
2 Energía y Lubricantes	1.145,5	1.242,7	1.466,7	1.554,0	1.398,1	1.621,5	1.320,6	1.547,5	1.820,8
3 Fertilizantes y Enmiendas	1.220,0	1.203,5	1.132,9	1.180,2	1.425,6	1.595,1	1.193,0	1.422,1	1.682,6
4 Productos Fitosanitarios	858,8	860,4	716,2	696,2	693,6	760,2	682,8	720,9	712,8
5 Gastos Veterinarios	503,3	515,9	526,3	534,5	568,0	564,9	575,8	583,9	601,6
6 Piensos	6.796,5	6.857,1	6.693,2	6.950,8	8.496,2	9.220,9	8.388,1	8.754,3	10.242,9
7 Mantenimiento de material	1.158,1	1.164,7	1.175,7	1.246,1	1.317,2	1.402,0	1.432,6	1.435,2	1.441,7
8 Mantenimiento de edificios	359,9	374,0	399,7	472,7	473,9	474,9	481,2	493,2	511,6
9 Servicios Agrícolas	550,6	559,2	544,5	545,1	390,7	439,0	368,0	397,4	410,8
10 Otros Bienes y Servicios	370,6	355,8	377,7	322,3	295,8	421,0	469,0	386,0	377,0
	987,8	1.030,3	1.118,7	1.140,1	1.397,6	1.435,1	1.313,0	1.402,0	1.467,3
C=(A-B) VALOR AÑADIDO BRUTO	27.308,6	26.531,9	24.537,1	21.577,6	25.169,4	22.847,5	20.953,5	22.106,1	21.403,7
D.- AMORTIZACIONES	3.358,6	3.511,2	3.650,0	3.764,9	4.634,4	4.820,0	4.794,1	4.854,3	4.919,8
E.- OTRAS SUBVENCIONES	2.529,8	2.567,9	2.358,1	5.230,3	5.808,5	5.223,8	5.189,3	5.959,3	5.974,6
F.- OTROS IMPUESTOS	155,9	165,8	171,4	179,5	193,6	219,7	247,7	255,9	277,4
G = (C-D+E-F) RENTA AGRARIA	26.323,9	25.422,8	23.074,0	22.863,5	26.149,9	23.031,6	21.101,0	22.955,2	22.181,1

(A) Avance

(E) Estimación

(1) Incluye: Remolacha, Tabaco, Algodón, Girasol y otras.; también se incluyen las leguminosas grano

(2) Incluye: Flores y plantas de vivero

(3) Incluye: Frutas frescas, Cítricos, Frutas tropicales, Uvas y Aceitunas

Fuente de información: Ministerio de Medio Ambiente y Medio Rural y Marino (MARM)

C.E.A. Renta Agraria 2011 (...continuación)



EVOLUCIÓN RENTA AGRARIA NACIONAL Y SUS AGREGADOS. Años 2003-2011

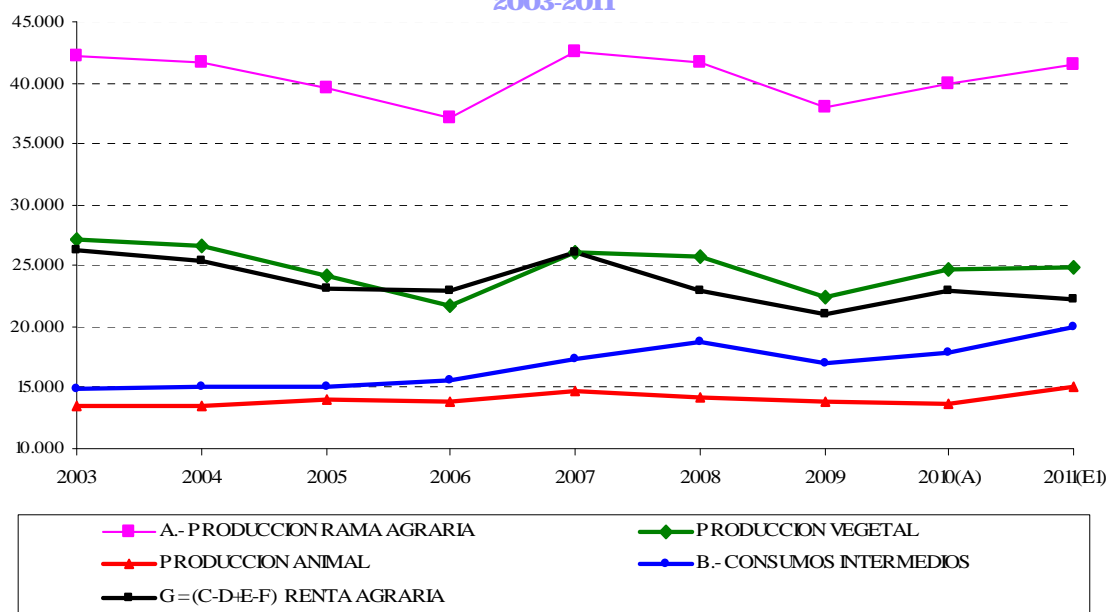

Resultados del Indicador A en la Unión Europea.

La Tabla 3 y el Gráfico 5 recogen las variaciones del Indicador A para el conjunto de la Unión Europea y para algunos de los países más significativos.

TABLA 3

PRINCIPALES INDICADORES ECONÓMICOS DE LA RENTA AGRARIA EN LA UE (Porcentaje de variación 2011/2010) (Primera estimación diciembre 2011)

PAISES	Renta Agraria (valores corrientes) (1)	Deflactor del PIB (2)	Renta Agraria (valores constantes) (3)	UTAs (4)	Indicador A (3/4)
Rumania	+40,7	+4,7	+34,4	-6,5	+43,7
Dinamarca	+20,0	+1,0	+18,7	-1,2	+20,2
Alemania	+13,2	+0,7	+12,4	-2,0	+14,7
Polonia	+16,2	+1,7	+14,2	+0,0	+14,2
Italia	+11,6	+1,3	+10,2	-1,1	+11,4
EU-27	+5,6	///	+3,9	-2,7	+6,7
Reino Unido	+6,6	+2,1	+4,4	+0,4	+4,0
ESPAÑA	-3,4	+1,5	-4,8	-4,5	-0,3
Francia	-2,9	+1,5	-4,3	-1,8	-2,6
Grecia	-4,3	+1,4	-5,6	-0,3	-5,3
Holanda	-8,8	+1,1	-9,8	-1,8	-8,1
Portugal	-13,6	+0,9	-14,4	-4,2	-10,7
Bélgica	-26,3	+2,2	-27,8	-6,9	-22,5

Indicadores

EVOLUCIÓN DEL "INDICADOR A" DE LA RENTA AGRARIA. (Año 2011/2010) (1ª ESTIMACION: Diciembre 2011)

GRÁFICO 5

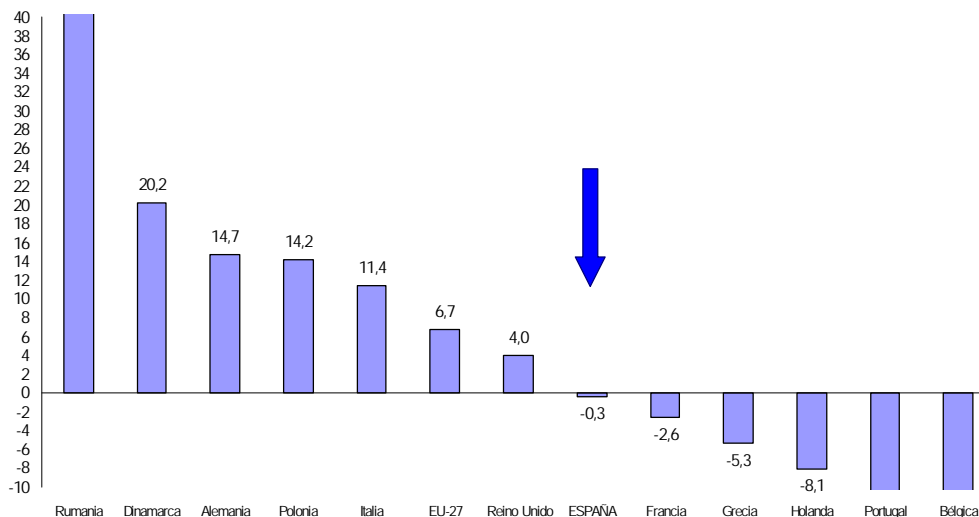

Fuente: EUROSTAT (1ª estimación)



Notas metodológicas

Marco institucional:

El marco específico lo constituye el Reglamento 138/2004 del Parlamento Europeo y del Consejo de 5 de diciembre de 2003 sobre Cuentas Económicas de la Agricultura de la Comunidad, dentro del marco general del Reglamento 2223/96 del Consejo de 25 de junio de 1996 que define el Sistema Integrado Europeo de Cuentas Nacionales y Regionales (SEC-95); ambos de aplicación directa en España.

Los datos y comentarios que ahora se presentan corresponden a la primera estimación de los principales indicadores de la Renta Agraria del año 2011. Dicha estimación se realiza de acuerdo con la reglamentación comunitaria, a fecha 30 de noviembre. EUROSTAT publica hacia el 20 de diciembre un resumen de resultados en "Estadísticas en breve". A finales de enero de 2012 se realiza una segunda estimación. Un avance se publicará en septiembre de 2012 y, finalmente, los resultados definitivos en septiembre de 2013.

Principales agregados de la renta:

La Renta Agraria ("Renta de los Factores" o "Valor Añadido Neto a Coste de los Factores" representa el valor generado por la actividad de la producción agraria. Mide la remuneración de los factores de producción (tierra, capital y trabajo).

La Producción de la Rama de la Actividad Agraria designa el conjunto de bienes y servicios producidos durante un año valorados a "precios básicos"; es decir, agregando al valor de la "Producción a Precios del Productor" las "Subvenciones a los Productos Netas de Impuestos" en cada uno de sus componentes. Comprende: la producción vegetal y animal, servicios agrarios y actividades secundarias no agrarias no separables de la actividad agraria.

La Producción Vegetal recoge el valor de los productos vegetales (cereales, cultivos industriales, hortalizas, frutas, ...) obtenidos en el desarrollo de la actividad agraria de las explotaciones y cooperativas. Además del valor de la uva/aceituna producidas y comercializadas en dichas unidades, incluye el valor del vino/aceite elaborados y comercializados por los mismos obtenidos de sus propias materias primas.

Para la evaluación de las macromagnitudes agrarias del año t se considera la producción del aceite de oliva de la campaña t-1/t, dado que dicha producción se comercializa a partir de los meses de enero y febrero del año t.

La Producción Animal recoge el valor de los productos derivados del ganado (carne, leche, huevos, ...). Se incluyen, además de los obtenidos a partir de las especies domésticas clásicas: vacuno, ovino, caprino, porcino, aves y conejos; los derivados del ganado de lidia y la cría de caballos de raza.

Tanto los productos vegetales como animales valorados, se corresponden con los criterios armonizados de las clasificaciones internacionales de actividades económicas.

Los Servicios Agrarios incluyen, a precios de mercado, los principales servicios realizados por terceros (unidades diferentes de las explotaciones agrarias) y que intervienen directamente en el proceso de producción agrario: recolección de productos, tratamientos fitosanitarios, etc. Se trata de actividades muy frecuentes que habitualmente desarrollaba el agricultor.

Las Actividades Secundarias no Agrarias no Separables de la Actividad Agraria son actividades muy vinculadas al proceso de producción en la explotación, ya que suponen, bien una

prolongación de la actividad agraria en sus productos (transformación de leche en queso y/o mantequilla en la explotación), o una utilización de los mismos medios de producción (equipos, instalaciones, tierra (caza), mano de obra,...); por tanto, su valoración no puede realizarse de forma separada de la actividad agraria. Existe la posibilidad de ampliar la lista de actividades: calibrado y acondicionado de productos agrarios, agroturismo, servicios de conservación del paisaje y del suelo, etc.; pero siempre que dichas actividades: posean importancia para un elevado número de explotaciones agrarias, se disponga de información fehaciente y no hayan sido contabilizadas en otras ramas de actividad.

Los Consumos Intermedios representan el valor, a precios de mercado, de los medios de producción consumidos o transformados en su totalidad en el proceso de producción. Incluyen los gastos de los medios de producción corrientes: semillas/plantas de vivero, energía, fertilizantes, fitosanitarios, alimentos ganado, gastos veterinarios, mantenimiento de material y edificios, y otros servicios.

El Valor Añadido Bruto a precios básicos es el resultado económico final de la actividad productiva, y se obtiene por diferencia entre el valor de la "Producción de la Rama de la Actividad Agraria" y los "Consumos Intermedios".

Las Amortizaciones o consumo de capital fijo expresan el valor a precios de mercado de los medios de producción con una vida útil superior a un año utilizados en el proceso productivo; en caso contrario se registran como consumos intermedios. Se consideran como amortizables las plantaciones, el ganado para vida, la maquinaria y equipos agrícolas, y las construcciones relacionadas con la actividad agraria.

Las Subvenciones son pagos corrientes efectuados por la Administración a los productores con el fin de influir en sus niveles de producción, precios o remuneración de los medios de producción. A efectos del cálculo de la Renta Agraria, se subdividen en dos grupos: Subvenciones a los productos y Otras subvenciones a la producción.

Las Subvenciones a los productos las recibe el agricultor en función de la "cantidad producida de un determinado producto vegetal o animal" en su parte acoplada.

Las Otras subvenciones a la producción las recibe el agricultor por el hecho de "participar" en el proceso. Destacan por su valor las siguientes: "Pago Único", Medidas agroambientales, Ayudas a producción agraria en zonas desfavorecidas, etc.

Los Impuestos sobre la producción y las importaciones son pagos obligatorios recaudados por la Administración Pública, que pueden gravar la producción y las importaciones de bienes y servicios; la utilización de la mano de obra, la propiedad o el uso de la tierra; y los edificios u otros activos utilizados. A efectos del cálculo de la Renta Agraria dichos impuestos se subdividen en dos grupos: Impuestos a los productos y Otros impuestos a la producción.

Los datos de la Mano de Obra en la Agricultura se obtienen a partir del Censo Agrario y Encuesta de Estructuras de Explotaciones Agrarias, rectificada con los datos de la Encuesta de Población Activa (que considera la actividad laboral como la evolución del número de activos y horas trabajadas) para los años en que no se ejecutan las mencionadas.

Para más información, consultar la página WEB:

<http://www.marm.es/es/estadistica/temas/renta-agraria/>



2.6 ANÁLISIS Y PROSPECTIVA: EVOLUCIÓN DE LOS MERCADOS INTERNACIONALES AÑO 2011

NOVEDAD

El objetivo que se persigue en esta sección es analizar la evolución de los mercados de productos agrarios en el último año y comparar estos datos con los de años anteriores. Por otro lado, se incluye la evolución producida en dos factores clave en los mercados agrarios como son el tipo de cambio euro-dólar y el precio del petróleo. Semestralmente, esta información es recogida en la **sección 6 de la publicación Análisis y Prospectiva – Serie Indicadores de la S.G. de Análisis, Prospectiva y Coordinación del Ministerio de Agricultura, Alimentación y Medio Ambiente.**

http://www.marm.es/es/ministerio/servicios-generales/servicios-de-informacion-y-participacion/analisis-y-prospectiva/agrinfo_indicadores.aspx

La FAO en su Departamento de Desarrollo Económico y Social, mantiene una base de datos sobre Precios Internacionales de Productos Básicos:

<http://www.fao.org/economic/est/statistical-data/est-cpd/en/>, que recoge precios semanales sobre las

principales materias primas agrícolas y precios mensuales de carnes, aceites, mantequilla o Leche en polvo desnatada, entre otros.

A partir de dichas series se ha elaborado la gráfica 1, en la que se muestran los precios medios mensuales de cuatro productos básicos de la alimentación de gran importancia en el comercio internacional. Los precios vienen dados en dólares por tonelada y se encuentran representados para el periodo comprendido entre enero de 2006 y el último mes de 2011 del que se dispone de datos.

Por su parte, la gráfica 2 muestra la evolución mensual del precio del barril del petróleo y del tipo de cambio entre dólar y euro. Los datos se han extraído se las Series SERSIE (Series que intervienen en la Síntesis de Indicadores Económicos) que realiza en Ministerio de Economía y son los comprendidos en el periodo entre enero 2003 y el último mes disponible de 2011.

Indicadores

Gráfica nº 1

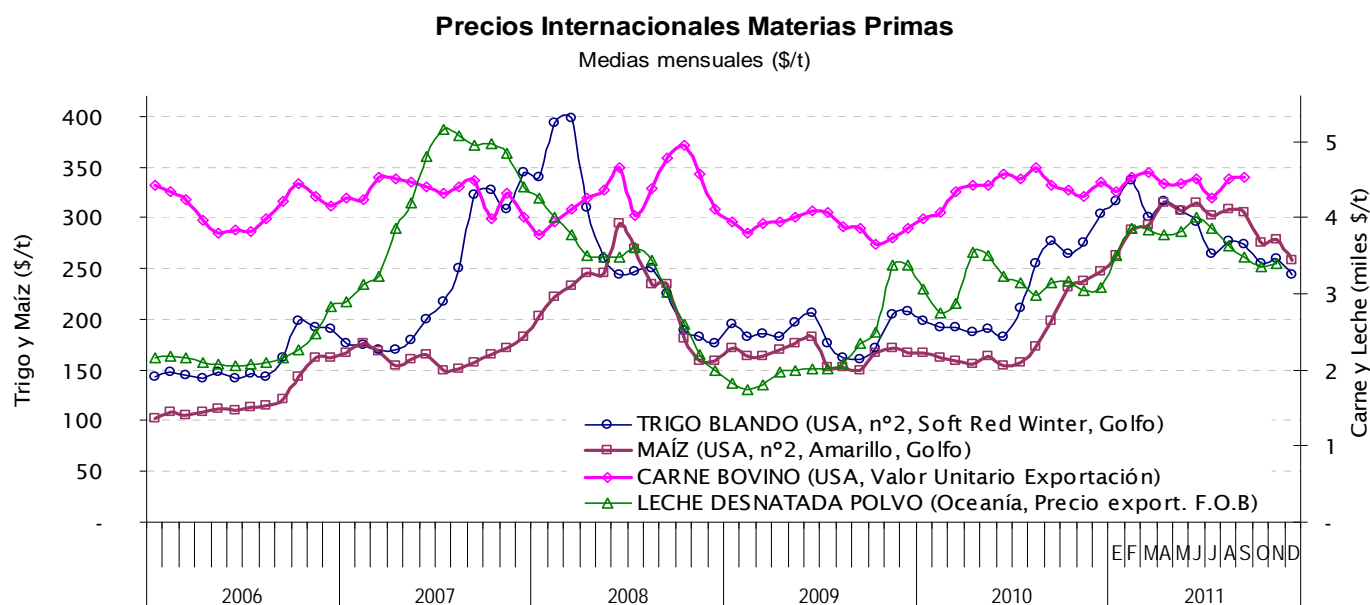



EVOLUCIÓN DE LOS MERCADOS INTERNACIONALES (...continuación)

Como se observa en la gráfica 1, tras el incremento de precios en gran parte de las *commodities* agrarias a partir de la segunda mitad del 2010, a mediados de 2011 se produce un cambio en esta tendencia, descendiendo el precio de estos productos. Este hecho coincide con el comportamiento observado en el precio del barril de Brent, que tras un periodo de fuertes subidas ocurrido al comienzo del año 2009, tiene un punto de inflexión en los primeros meses de 2011, para comenzar una caída sostenida del 6,15% en el periodo abril-noviembre de 2011.

El crecimiento de los precios medios del año 2011 comparados con los precios medios del año 2006 son: Trigo +81,6%, Maíz +139,4%, Carne Bovino +20,3% y Leche en Polvo Desnatada +65,8%. Respecto a los máximos del periodo 2007-2008, los picos en los precios del trigo en el año 2011 han sido un 15% inferiores al máximo alcanzado en el periodo indicado. En el caso de la leche en polvo desnatada y la carne de bovino, han descendido un 22% y un 7% respectivamente. Únicamente en el mercado de maíz, se han

observado precios superiores a los del periodo 2007-2008 (6,8% superiores).

Durante el año 2011, han continuado las preocupaciones sobre la evolución de la economía y los mercados financieros. En el primer trimestre del año se han producido fuertes subidas en el precio del petróleo y fluctuaciones en los tipos de cambio a lo largo de todo el año, cuyos efectos se transmiten hacia los mercados de productos agrarios. Según el primer informe del AMIS (Agricultural Market Information System), aunque es probable que los precios del trigo sigan permaneciendo firmes, de cara a 2012 se prevén aumentos en su producción y condiciones favorables de siembra. Del mismo modo, el mercado mundial de maíz mantendrá unos precios al alza debido al aumento de la demanda, esto ha sido así durante buena parte de 2011 por la escasez de oferta en el mercado del trigo. El precio de la leche desnatada en polvo y de otros productos lácteos presenta un comportamiento irregular motivado por la incertidumbre en el mercado.

Indicadores

Gráfica n° 2

Tipo de Cambio \$/€ y Precio Barril Petróleo

Fuente BCE y MEH (Serie SERSIE)

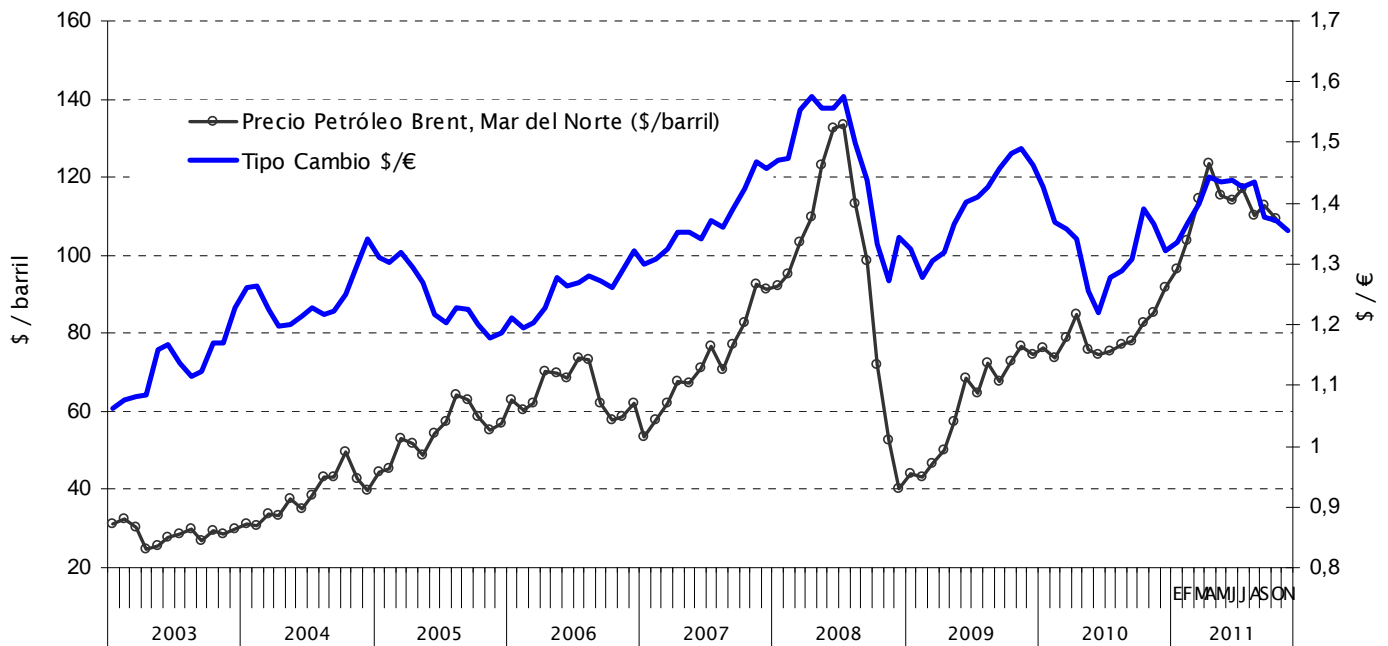



2.7 ANÁLISIS Y PROSPECTIVA: EVOLUCIÓN DEL EMPLEO AGRARIO Y AGROALIMENTARIO.

3er Trimestre 2011

NOVEDAD

El pasado 28 de Octubre el INE hacía públicos los datos de la Encuesta de Población Activa (EPA) correspondientes al tercer trimestre de 2011. La Encuesta de Población Activa (EPA) es una investigación por muestreo, continua y dirigida a las viviendas familiares, que se realiza desde 1964 (<http://www.ine.es/daco/daco43/resumetepa.pdf>). La tabla adjunta com-

para los datos correspondientes a este último dato de la EPA con el trimestre anterior del mismo año y, con el fin de proporcionar información de carácter estructural, con los de hace un año. Por su parte, los gráficos adjuntos reflejan la evolución trimestral e interanual del paro registrado a lo largo de los últimos 3 años y tres primeros trimestres de 2011.

	2010	2011		s/ Trim. Anterior (%)	s/ Año Anterior (%)
	III trim	II Trim	III Trim		
TOTAL ECONOMÍA					
Activos	23.121,5	23.136,7	23.134,6	-0,01%	0,06%
Ocupados	18.546,8	18.303,0	18.156,3	-0,80%	-2,11%
A tiempo completo	16.174,8	15.715,0	15.757,7	0,3%	-2,6%
A tiempo parcial	2.371,9	2.588,0	2.398,5	-7,3%	1,1%
Parados	4.574,7	4.833,7	4.978,3	3,0%	8,8%
<i>Tasa de paro</i>	19,79%	20,89%	21,52%	0,63*	1,73*
Sector Primario: Agricultura, Ganadería, Silvicultura y Pesca					
Activos	986,2	985,8	959,6	-2,7%	-2,7%
Ocupados	754,0	741,2	707,7	-4,5%	-6,1%
A tiempo completo	681,1	671,4	637,9	-5,0%	-6,3%
A tiempo parcial	72,9	69,8	69,8	0,0%	-4,3%
Parados	232,2	244,6	252,0	3,0%	8,5%
<i>Tasa de paro</i>	23,5%	24,8%	26,3%	1,4 *	2,7 *
Agricultura, Ganadería y Silvicultura					
Activos	944,4	949,9	919,4	-3,2%	-2,6%
Ocupados	716,3	708,7	672,0	-5,2%	-6,2%
s/total economía	3,9%	3,9%	3,7%	-0,2 *	-0,2 *
Parados	228,1	241,2	247,4	2,6%	8,5%
<i>Tasa de Paro</i>	24,2%	25,4%	26,9%	1,5 *	2,8 *
Pesca y Acuicultura					
Activos	41,8	35,9	40,3	12,3%	-3,6%
Ocupados	37,8	32,5	35,6	9,5%	-5,8%
s/total economía	0,20%	0,18%	0,20%	0,019*	-0,01 *
Parados	4,0	3,4	4,7	38,2%	17,5%
<i>Tasa de Paro</i>	9,6%	9,5%	11,7%	2,2 *	2,1 *
Industria Alimentación, Bebidas y Tabaco					
Activos	492,4	503,8	493,7	-2,0%	0,3%
Ocupados	444,4	449,1	449,4	0,1%	1,1%
s/total economía	2,4%	2,5%	2,5%	0,02*	0,08*
Parados	48,0	54,7	44,3	-19,0%	-7,7%
<i>Tasa de paro</i>	9,7%	10,9%	9,0%	-1,9*	-0,8*

Indicadores

En el tercer trimestre de 2011 el número de ocupados en la **economía española** alcanzó la cifra de 18.156.300 personas. La cifra de ocupados representa un 2,11% menos que el año anterior. La tasa de paro alcanza el 21,52%, siendo superior en 0,63 puntos porcentuales a la del trimestre anterior del mismo

año, y 1,73 puntos a la del mismo trimestre de 2010. La variación interanual del número de parados 8,82% continúa descendiendo desde su máximo en el primer trimestre de 2009 (84,5%), pero ha aumentado respecto al trimestre anterior, tal y como se observa en el gráfico adjunto.



EVOLUCIÓN DEL EMPLEO AGRARIO Y AGROALIMENTARIO (...continuación)

Por su parte, el **sector primario** ocupó a 707.700 personas, lo que representa el 3,9% del total de ocupados. La variación interanual de los ocupados en este sector descendió un 6,1% y la tasa de paro se situó en el 26,3%. Por subsectores, la tasa de paro en la agricultura, ganadería y silvicultura ascendió al 26,9%, 2,8 puntos porcentuales más que un año antes, mientras que la del sector pesquero se situó en el 11,7%, 2,1 puntos superior a la del año previo. Finalmente, la **industria agroalimentaria** ocupó a 449.400 personas, lo que representa el 2,47% del total de ocupados. La variación interanual de los ocupados en este sector registró un 1,1% positivo y la tasa de paro alcanzó el 9,0%.

De manera conjunta, el sector agrario y la industria alimentaria ocuparon a algo más de 1.157.100 personas, lo que representa el 6,4% del total de ocupados nacionales. Respecto al tercer trimestre de 2010, la ocupación en este agregado agroalimenta-

rio disminuyó un 3,5%. Este mismo indicador, para el conjunto de la economía, experimentó un descenso del 2,11%. Como se muestra en los gráficos, durante 2011 se ha producido un ascenso de las tasas de paro de la economía en general y del sector agrario, pero en el sector agroalimentario ha descendido ligeramente, ya que su tasa de paro ha descendido 1,9 puntos porcentuales respecto al trimestre anterior. El análisis en términos interanuales permite descontar efectos estacionales, pudiendo observarse en los trimestres de 2011 un ligero aumento de la variación interanual del número de parados, dato que viene registrando altos valores desde 2009. Así, si para 2009 los promedios de variación interanual del número de parados en el total de la economía, el sector agrario y la industria agroalimentaria fueron del 63%, 47%, y 48% respectivamente, en lo que va de 2011 los porcentajes medios de variación son, para la economía total, 6%; para el sector agrario, 9%, y para el agroalimentario, no ha habido variación.

Indicadores

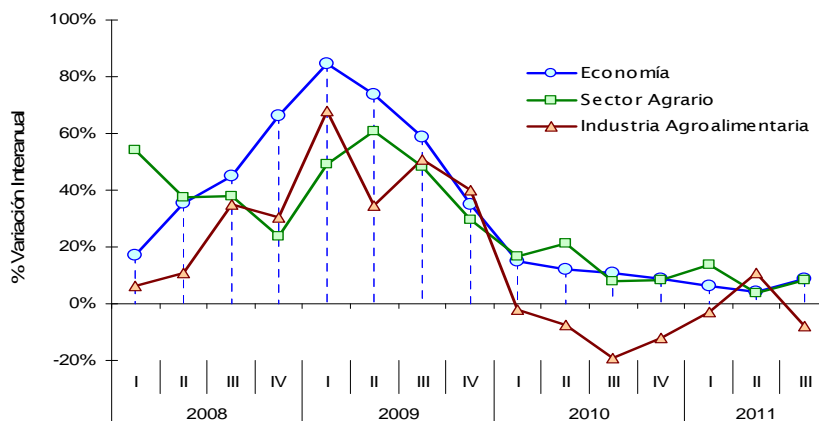
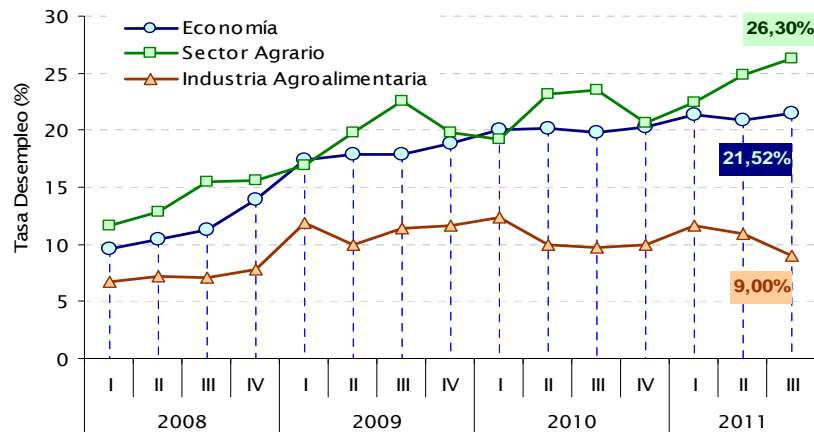

2.8 ANÁLISIS Y PROSPECTIVA: FINANCIACIÓN DEL SECTOR AGRARIO



La Subdirección de Análisis, Prospectiva y Coordinación del M^o de Agricultura, Alimentación y Medio Ambiente ha publicado el número 21 de “Análisis y Prospectiva-Serie Agrinfo” denominado “Financiación del sector agrario”. La publicación analiza las principales características y evolución durante los últimos años de la financiación del sector agrario y agroalimentario en España. Asimismo, se estudia el nivel de endeudamiento y las distintas fuentes de financiación disponibles para la actividad agraria. Por último, se presentan las actuaciones llevadas a cabo por el MARM para mejorar la financiación del sector.

[12-2011 \(2\) tcm7-187108.pdf](#)

A continuación se expone un resumen ejecutivo de la publicación.

1. EL PAPEL DE LA FINANCIACIÓN EN EL SECTOR AGRARIO Y AGROALIMENTARIO

El objetivo de la financiación es conseguir recursos y medios de pago para adquirir bienes y servicios que posibiliten el desarrollo de una actividad económica. Para ello, se puede recurrir a la financiación interna (procedente de la propia empresa) o a la financiación ajena (a través de terceros, ver Tabla 1).

El documento completo puede descargarse desde:

http://www.marm.es/es/ministerio/servicios-generales/servicios-de-informacion-y-participacion/AGRINFO_FINANCIACION%20C3%93N_21-

Tabla 1. Tipos de financiación ajena en el sector agrario

Tipo de financiación	Capital financiado	Descripción
A corto plazo (< 1 año)	Capital circulante	Responde a las necesidades de liquidez de la empresa derivadas de las diferencias temporales entre los momentos de cobro de los bienes producidos y los momentos de pago de los factores de producción (ej.: préstamo de campaña para el pago de semillas, fertilizantes y fitosanitarios)
A largo plazo	Capital fijo	Responde a las necesidades de acometer inversiones que serán amortizadas mediante los flujos de caja positivos de los años futuros (ej.: préstamo para la modernización de la explotación)

Fuente: Elaboración propia

1.1 Financiación en el sector agrario

La necesidad de financiación en el sector agrario está condicionada por la temporalidad del proceso productivo, la variabilidad cuantitativa y cualitativa de las producciones, la concentración de los momentos de cobro y pago, así como por la escasa liquidez de los activos propios (tierra, ganado, o instalaciones) para avalar los préstamos.

Por otro lado, la agricultura española ha experimentado un fuerte proceso de modernización acompañado de un incremento del valor de los consumos intermedios y de las amortizaciones. Así, en los últimos 15 años los consumos intermedios crecieron en España un 90% en términos nominales y un 15,5% en términos reales, pasando de representar un 34,2% del valor de la PRA (Producción de la Rama Agraria) a mediados de los 90, hasta el 43% en la actualidad. Por otro lado, el valor de las amortizaciones creció un 124,4% en términos nominales y un 36,6% en términos reales, pasando de representar el 7,9% del valor de la PRA al 17,8% en la actualidad.

1.2 Financiación en la industria agroalimentaria

La cifra neta de negocios de la industria agroalimentaria ascendió a 92.443 millones de euros en 2009 y supuso el 20,3% de las ventas netas de producto en el conjunto de la industria, consolidándose como

primera rama industrial.

Entre 2001 y 2008 se produjo un incremento en las inversiones de activos materiales alcanzando los 5.157 millones de euros en 2008, sin embargo, los últimos datos disponibles de 2009 muestran un descenso en las inversiones del 31,4% con respecto al año anterior. Las inversiones del sector representan cerca del 3,8% del importe neto de su cifra de negocios y el 12,3% del total de inversiones de la industria. Los consumos intermedios en la industria agroalimentaria en 2008 representaron el 75% de la facturación del sector y el 71,2% en 2009.

Un factor que ha influido en la financiación del sector ha sido la forma de pago, en la cual, plazos de pago excesivamente largos se traducían en una financiación de carácter fijo y permanente, soportada por los proveedores. Recientemente, con la aprobación de la Ley 15/2010, que modifica la Ley 3/2004, por la que se establecen medidas de lucha contra la morosidad en las operaciones comerciales, se elimina la posibilidad de pactar plazos de pago a favor de una mayor liquidez para los proveedores y menores necesidades de financiación.

Además, el carácter fuertemente exportador del sector agrario y la industria agroalimentaria en España ha contribuido a dicho aumento en la demanda de financiación.



FINANCIACIÓN DEL SECTOR AGRARIO (...continuación)

2. NIVEL DE ENDEUDAMIENTO

El acceso a crédito se ha incrementado desde los años 90 en todos los sectores, alcanzándose el máximo endeudamiento en el sector agrario en el 3^{er} trimestre de 2008 con 23.936 millones de euros y en la industria agroalimentaria en el 4^o trimestre de 2008, con 23.658 millones de euros. Los créditos al sector agrario y a la industria agroalimentaria suponen respectivamente el 2,1% y el 2,3% del total de crédito concedido al conjunto de actividades productivas. Ambos sectores se encuentran menos endeudados que el conjunto de las actividades productivas.

Según datos de la RECAN (Red Contable Agraria Nacional. SG. Estadísticas del MARM), en 2007 el valor total del inmovilizado material del conjunto de explotaciones representadas fue superior a 100.000 millones de euros. Por su parte, el Banco de España cifra en 23.021 millones de euros el endeudamiento total del sector en ese mismo año. Por tanto, el valor total de la deuda del sector agrario representaría el 23% del valor de sus ac-

tivos materiales, ratio que muestra la sólida situación patrimonial del sector agrario.

El crédito total contraído por el sector implica un coste financiero al que tiene que hacer frente anualmente a partir de sus ingresos. Este coste, para el año 2010 supone 887 millones de euros, lo que representa el 2,27% del valor de la PRA en 2010 (39.033 millones de euros).

En cuanto a la estructura del crédito, como puede observarse en la Tabla 2, en la actividad agraria predomina el crédito a largo plazo. El crédito con vencimiento igual o superior a 5 años supone más del 70% del crédito total y el 11% corresponde plazos de vencimiento de un año o inferior. En el caso de la ganadería, ésta requiere un mayor volumen relativo de créditos de corto y medio plazo. Del mismo modo, se aprecia un aumento en la tendencia del crédito a largo vencimiento (>5 años) frente al de vencimiento intermedio (1-5 años), lo que indica un alargamiento en los plazos de los nuevos créditos formalizados en inversiones y cierta reestructuración de la deuda alargando su plazo de vencimiento.

Tabla 2. Estructura del crédito agrario por plazos de vencimiento

	AGRICULTURA			Total	% Agrario	Estructura		
	< 1 AÑO	1-5 AÑOS	> 5 AÑOS			< 1 AÑO	1-5 AÑOS	> 5 AÑOS
2009	1.367.354	2.438.220	9.838.641	13.644.215	71,3%	10,0%	17,9%	72,1%
2010	1.198.305	2.146.084	9.759.175	13.103.565	70,9%	9,1%	16,4%	74,5%
2011	1.200.158	2.038.586	9.345.086	12.583.829	70,4%	9,5%	16,2%	74,3%

	GANADERÍA			Total	% Ganadero	Estructura		
	< 1 AÑO	1-5 AÑOS	> 5 AÑOS			< 1 AÑO	1-5 AÑOS	> 5 AÑOS
2009	817.070	1.453.972	3.226.628	5.497.670	28,7%	14,9%	26,4%	58,7%
2010	778.767	1.195.233	3.411.114	5.385.113	29,1%	14,5%	22,2%	63,3%
2011	788.554	1.139.133	3.359.786	5.287.474	29,6%	14,9%	21,5%	63,5%

	TOTAL AGRARIO			Total		Estructura		
	< 1 AÑO	1-5 AÑOS	> 5 AÑOS			< 1 AÑO	1-5 AÑOS	> 5 AÑOS
2009	2.184.424	3.892.192	13.065.269	19.141.885	100,0%	11,4%	20,3%	68,3%
2010	1.977.072	3.341.317	13.170.289	18.488.678	100,0%	10,7%	18,1%	71,2%
2011	1.988.712	3.177.719	12.704.872	17.871.303	100,0%	11,1%	17,8%	71,1%

Fuente: Elaboración propia a partir de los datos de CIRBE (Banco de España)
 Agricultura: incluye CNAE 011, 012, 013 y la parte proporcional de 015
 Ganadería: incluye CNAE 014 y la parte proporcional de 015

3. FUENTES DE FINANCIACIÓN DISPONIBLES

La fuente principal de financiación del sector agrario se encuentra en las Entidades de Crédito del sector privado, compuestas por Bancos, Cajas de Ahorro y Cooperativas de Crédito (Cajas Rurales), los cuales ofrecen pro-

ductos especialmente diseñados.

En la Tabla 3 se recogen los datos del crédito concedido desagregados por tipo de entidad financiera. Destaca el importante papel de las Cajas Rurales en el crédito agrario, con una cuota del 21%.

Tabla 3. Crédito concedido por tipo de entidad financiera (millones de euros)

	Bancos	Cajas de Ahorro	Cajas rurales	Total entidades financieras
Crédito a la agricultura y ganadería	7.880	8.220	4.412	20.583
%	38%	40%	21%	100%
Crédito a la industria agroalimentaria	12.246	7.261	2.091	22.418
%	55%	33%	9%	100%
Crédito al total de las actividades productivas	494.110	411.979	41.656	985.151
%	50%	42%	4%	100%

Fuente: Elaboración propia a partir de datos de Banco de España



Por otra parte, existen Entidades Públicas como el Instituto de Crédito Oficial (ICO) y la Sociedad Anónima Estatal de Caución Agraria (SAECA) que contribuyen a satisfacer las necesidades financieras del sector. El ICO proporciona un apoyo preferente a proyectos de inversión de las empresas españolas. Las previsiones para 2011 apuntan a un aumento del crédito concedido que alcanzaría los 844 millones de euros. Por su parte, SAECA favorece la concesión de avales, habiéndose formalizado en los últimos 4 años cerca de 62.000 avales por un importe de 1.200 millones de euros.

Paralelamente a estas fuentes de financiación, el sector agrario recibe ayudas procedentes de la Política Agraria Común. Estas ayudas supusieron en el año 2010 cerca de 5.969 millones de euros a cargo del Fondo Europeo de Garantía Agraria y 1.562 millones de euros destinados a medidas de Desarrollo Rural.

4. EVOLUCION RECIENTE DEL ENDEUDAMIENTO Y LA MOROSIDAD

Desde el comienzo de la crisis, el acceso al crédito ha sido especialmente más restrictivo en el caso del sector agrario que en el resto de actividades económicas. Los datos de Banco de España cifran en 19.760 y 22.311 millones de euros el crédito contraído por el sector agrario y agroalimentario en el tercer trimestre de 2011.

Como se observa en el Gráfico 1, en los últimos años se ha observado un aumento de la tasa de créditos dudosos, situándose con el 5,8% y 5,85% en la agricultura y en la industria agroalimentaria respectivamente, dato inferior que la tasa de morosidad del conjunto de actividades productivas.

Gráfico 1. Evolución del Crédito y de la Tasa de Crédito Dudoso

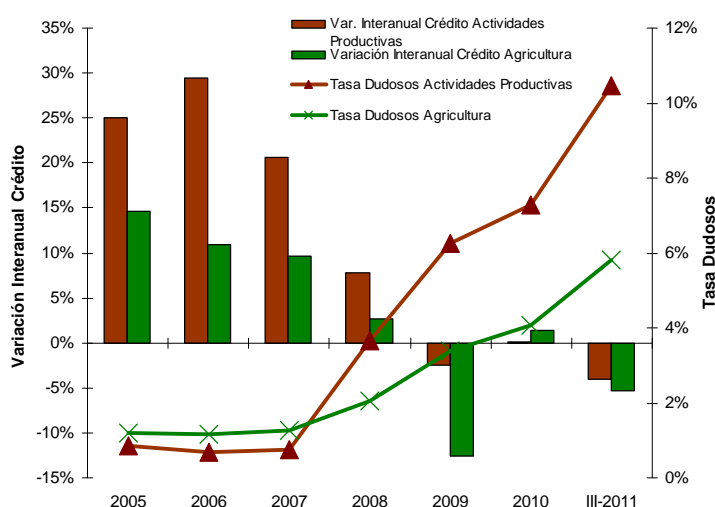

Fuente: Elaboración propia a partir de datos de Banco de España

Medidas de financiación impulsadas por el MARM

En el año 2010, el MARM puso en marcha el Plan de Medidas para la Mejora de la Financiación del Sector Agrario 2010, con objeto de facilitar la inyección de liquidez a todo el sector. Las medidas se articularon a través de la Orden ARM/572/2010 e intervinieron tanto organizaciones financieras representativas del sector privado, como instituciones públicas de financiación, siendo destinadas a estimular la concesión de nuevos créditos y a refinanciar préstamos ya existentes. El Plan llegó a 46.778 beneficiarios, con la concesión de créditos nuevos por valor de 1.854 millones de euros y con la refinanciación de créditos ya existentes por valor de 684 millones de euros.

En el año 2011, a través de la Orden ARM/1428/2011 se ha establecido el Plan de Financiación orientado al sector ganadero con objeto de mejorar la capacidad de acceso a préstamos, tanto de liquidez como de inversión.

Principales conclusiones del Informe:

- Los sectores agrario y de la industria agroalimentaria en España han sufrido una fuerte modernización en las últimas décadas, quedando este hecho reflejado en un creciente peso de los consumos intermedios y las amortizaciones con respecto al valor de la producción. Se observa que la participación de estos sectores en el endeudamiento total de las actividades económicas (4,4% en su conjunto) es ligeramente inferior a su contribución al PIB de España (4,7% entre los dos), no existiendo sobreendeudamiento en comparación al resto de la economía.

- A finales de 2010, el endeudamiento total del sector agrario ascendió a 20.583 millones de euros, lo que equivale al 90% del valor de la Renta Agraria. Así, el coste financiero anual de la deuda del sector alcanzaría los 887 millones de euros, lo que representa aproximadamente el 2,3% del valor de la Producción de la Rama Agraria en 2010. No obstante, la situación patrimonial del sector es sólida, pues dicho endeudamiento se sitúa por debajo del 22% del valor de sus activos. En el caso de la industria agroalimentaria, su endeudamiento se cifra en 22.418 millones de euros, lo que equivale al 107% de su VAB.
- La principal fuente de financiación del sector agrario y agroalimentario se encuentra en el sistema financiero privado. Las Cajas de Ahorro representan el 40% del crédito contraído a la agricultura y ganadería, seguido de los Bancos con el 38% y las Cajas Rurales con el 21% del crédito concedido. Por su parte, en la industria agroalimentaria los Bancos encabezan la concesión de crédito con el 55%, seguido de las Cajas de Ahorro con el 33% y las Cajas Rurales con el 9% del crédito concedido.
- El endeudamiento del sector agrario tiene un carácter de largo plazo, puesto que el 11% de la deuda vence en un plazo inferior a 1 año, el 18% entre 1 y 5 años y el 71% restante a más de 5 años.
- Desde el comienzo de la crisis económica se ha observado un aumento de la tasa de créditos dudosos en el sector agrario, si bien ha permanecido por debajo de la tasa de morosidad del conjunto de actividades económicas.



3. AGRICULTURA

3.1 AVANCES DE SUPERFICIES Y PRODUCCIONES AGRÍCOLAS

OCTUBRE 2011

Se presentan las estimaciones disponibles de los cultivos y grupos de cultivos de mayor importancia en España correspondientes al **31 de octubre de 2011**, elaboradas con las informaciones remitidas por las Comunidades Autónomas. Estas estimaciones tienen carácter coyuntural y se actualizan mensualmente.

Resumen

La cifra total de producción de cereales, incluyendo los cereales de primavera (maíz, sorgo y arroz), se eleva hasta **21,92 millones** de toneladas, (+11,7%) superior a la campaña anterior.

En relación con los **cultivos industriales**, para la campaña 2.010-2.011, se estima aumento en la producción total de **remolacha** (+6,4%), **algodón** (+24,2%), **girasol** (+22,1%), **pimiento de conserva** (+16,3%), el avance indica descenso en la producción de **tomate de conserva** (-20,8%) similar al descenso en superficie cultivada (-20,4%), en relación con la campaña anterior. En **hortalizas** las previsiones de producción indican incrementos en **cebolla grano** (+25,2%), **cebolla total** (+19,9%), **espinacas** (+10,0%), **calabacín** (+4,9%), **patata tardía** (+21,9%) y **patata total** (+3,7%). Por otra parte, se registran descensos en **tomate de recolección 1-X/31-XII** (-5,0%) y **tomate total** (-11,0%).

En **frutales** las estimaciones de producción registran incrementos en **nectarina** (+32,2%), **pera total** (+12,4%), **manzana de mesa** (+8,4%), **manzana total** (+9,6%), y **avellana** (+8,3%). El avance de **almendra** indica descenso de producción (-5,3%), respecto a la campaña anterior.

La estimación de **producción de cítricos**, registre aumento de producción en **limón** (+15,8%) y descensos en **pomelo** (-0,6%), **naranja dulce** (-8,0%), **mandarina satsumas** (-10,2%) y **mandarina clementina** (-6,3%).

La previsión de **producción vitivinícola para la campaña 2011-2012**, se sitúa en torno a los **39,86 millones** de hectolitros de vino.

Las primeras estimaciones de producción de aceituna y aceite sitúan la **producción de aceite en 1.359.700 toneladas**.

Cereales

La cifra total de producción de cereales, incluyendo los cereales de primavera (maíz, sorgo y arroz), se eleva hasta **21,92 millones** de toneladas.

El cierre de campaña de cereales de invierno indica que la producción es superior a la de la campaña pasada (+9,8%), que se corresponde con descenso en la superficie cultivada (-2,4%).

Entre los cereales de primavera, se registra incremento en la producción maíz (+24,2%), sorgo (+21,4%) y en arroz el avance indica un ligero descenso (-0,9%), respecto a la campaña anterior.

Cultivos (000.t)	Mes	Def. 2009	Prov. 2010	Avance 2011	2011 (2010=100)
Trigo Blando	9	3.403,3	4.890,3	5.956,3	121,8
Trigo Duro	9	1.401,5	892,9	943,9	105,7
Trigo total	9	4.804,8	5.783,2	6.900,2	119,3
Cebada seis carreras	9	1.008,8	1.032,5	1.177,4	114,0
Cebada dos carreras	9	6.287,1	7.124,4	7.150,7	100,4
Cebada total	9	7.295,9	8.157,0	8.328,2	102,1
Avena	9	923,9	1.018,2	1.078,7	105,9
Centeno	9	180,7	274,6	366,7	133,6
Triticale	9	138,5	141,0	205,6	145,8
Cereales de invierno		13.343,8	15.374,0	16.879,5	109,8
Maíz	10	3.515,6	3.293,7	4.090,7	124,2
Sorgo	10	32,7	32,6	39,6	121,4
Arroz	10	913,8	926,4	918,0	99,1
Total Cereales		17.805,9	19.626,7	21.927,8	111,7

Cultivos industriales

La estimación de producción de remolacha total indica incremento (+6,4%), en remolacha de verano (+35,1%) y en remolacha de invierno (+2,0%). En superficie total cultivada el aumento es ligeramente inferior (+3,6%), respecto a la campaña precedente.

Los avances registran aumento en la producción de algodón (+24,2%), girasol (+22,1%) y pimiento de conserva (+16,3%).

Los avances indican descenso en la producción de tomate de conserva (-20,8%) acompañado de un descenso similar en la superficie cultivada (-20,4%).

Cultivos (000. t)	Mes	Def. 2009	Prov. 2010	Avance 2011	2011 (2010=100)
Remolacha azucarera (verano)	9	806,5	454,4	614,0	135,1
Remolacha azucarera (invierno)	9	3.418,9	3.004,8	3.065,7	102,0
Remolacha total		4.225,4	3.459,2	3.679,6	106,4
Algodón	10	79,2	139,5	173,2	124,2
Girasol	10	869,5	887,0	1.083,2	122,1
Pimiento de conserva	10	70,5	61,5	71,5	116,3
Tomate conserva	10	2.506,6	2.360,1	1.870,0	79,2

Producciones de hortalizas y frutales

En hortalizas los avances de producción registran incrementos en patata total (+3,7%) y patata tardía (+21,9%), patata de media estación se registra descenso (-11,2%).

AVANCES OCTUBRE (... Continuación)



En relación con las estimaciones de producción de cebolla se registran incrementos en todos los tipos, en cebolla grano (+25,2%) y en cebolla total (+19,9%).

El avance indica descensos en tomate de recolección 1-X/31-XII (-5,0%) y tomate total (-11,0%), sendas bajadas debidas fundamentalmente al descenso del cultivo de tomate de recolección de verano 1-VI/30-IX (-16,1%), que a su vez incluye el tomate de conserva cuya superficie cultivada sigue la misma tendencia (-16,0%).

Los avances de producción de otras hortalizas indican incrementos en espinacas (+10,0%) y calabacín (+4,9%), en relación con la campaña anterior.

Los primeros avances de producción campaña 2.011-2.012 indican incrementos en alcachofa (+10,2%), champiñón (+8,7%), escarola (+8,1%) y otras setas (+3,3%), los descensos se registran en nabo (-1,9%) y rábano (-0,2%).

En frutales las estimaciones de producción registran aumentos en nectarina (+32,2%), pera total (+12%4), manzana total (+9,6%), manzana de mesa (+8,4%), y avellana (+8,3%), el avance de producción de almendra indica descenso (-5,3%), respecto a la campaña anterior.

Cultivos (000. t)	Mes	Def. 2009	Prov. 2010	Avance 2011	2011 (2010=100)
Patata total	10	2.719,3	2.283,5	2.368,9	103,7
Patata tardía	10	893,0	754,6	920,0	121,9
Patata de media estación	9	1.313,1	1.222,6	1.085,5	88,8
Cebolla grano	10	763,6	695,6	871,1	125,2
Cebolla total	8	1.256,3	1.100,4	1.319,1	119,9
Tomate rec. 1-VI/30- IX	9	3.182,5	2.912,3	2.443,8	83,9
Tomate rec. 1-X/31-XII	10	566,9	496,1	471,2	95,0
Tomate total	10	4.797,9	4.371,7	3.891,0	89,0
Espinacas	10	48,0	56,1	61,7	110,0
Calabacín	10	362,8	373,5	391,7	104,9
Nectarina	10	438,7	414,0	547,1	132,2
Pera total	10	464,0	454,0	510,3	112,4
Manzana de mesa	10	510,3	531,5	575,9	108,4
Manzana total		601,8	636,1	696,9	109,6
Avellana	10	10,3	15,1	16,4	108,3
Almendra	10	270,9	231,6	219,4	94,7

Producciones de cítricos

Las primeras estimaciones de producción de cítricos, indican aumento de producción de limón (+15,8%) y descensos en pomelo (-0,6%), naranja dulce (-8,0%), mandarina satsumas (-10,2%) y mandarina clementina (-6,3%).

Cultivos (000. t)	Mes	Def. 2009	Prov. 2010	Avance 2011	2011 (2010=100)
Limón	8	558,2	629,8	729,3	115,8
Pomelo	10	40,3	48,5	48,3	99,4
Naranja dulce	8	2.669,4	3.026,5	2.784,9	92,0
Satsumas	10	161,7	166,9	149,9	89,8
Clementina	10	1.330,6	1.492,6	1.398,2	93,7

Producciones de uva y vino

La previsión de producción vitivinícola, sitúa la producción para la **campaña 2.011-2.012** en 39,86 millones de hectolitros de vino.

Esta estimación podrá verse modificada a medida que transcurra la campaña vitivinícola y se vaya actualizando con los datos proporcionados por las distintas CCAA.

Cultivos (000. t)	Mes	Def. 2009	Prov. 2010	Avance 2011	2011 (2010=100)
Uva de mesa	10	243,9	238,8	288,9	121,0
Uva vinificación	10	5.290,6	5.876,5	5.476,2	93,2
Vino + Mosto	10	39.258,8	40.865,2	39.865,2	97,6

Producciones de vino+ mosto (miles de hl)

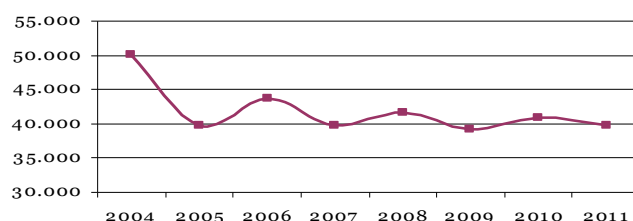

Producciones de aceituna y aceite

Las primeras estimaciones de producción de aceituna y aceite, sitúan la producción de aceite en 1.364.800 toneladas.

Cultivos (000. t)	Mes	Def. 2009	Prov. 2010	Avance 2011	2011 (2010=100)
Aceituna de aderezo	10	486,2	584,3	481,3	82,4
Aceituna de almazara	10	6.482,7	6.711,9	6.482,1	96,6
Aceite	10	1.384,5	1.376,6	1.359,7	98,8

Producciones de aceite (miles de toneladas)

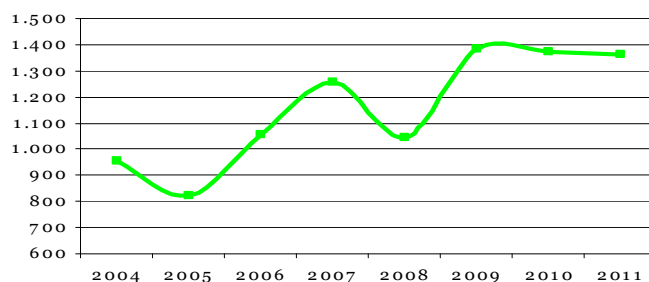

<http://www.marm.es/estadistica/temas/avances-de-superficies-y-producciones-de-cultivos/>



AVANCES OCTUBRE (... Continuación)

SUPERFICIES Y PRODUCCIONES AGRÍCOLAS OCTUBRE 2011

	SUPERFICIES (Miles de Hectáreas)					PRODUCCIONES (Miles de Toneladas)				
	MES (*)	DEF.	PROVIS.	AVANCE	2011	MES (*)	DEF.	PROVIS.	AVANCE	2011
		2009	2010	2011	2010=100		2009	2010	2011	2010=100
CEREALES										
trigo blando	9	1.231,2	1.448,2	1.612,0	111,3	9	3.403,3	4.890,3	5.956,3	121,8
trigo duro	9	541,6	487,2	380,7	78,1	9	1.401,5	892,9	943,9	105,7
trigo total	9	1.772,8	1.935,4	1.992,6	103,0	9	4.804,8	5.783,2	6.900,2	119,3
cebada de seis carreras	9	486,0	449,6	421,8	93,8	9	1.008,8	1.032,5	1.177,4	114,0
cebada de dos carreras	9	2.538,8	2.420,4	2.276,1	94,0	9	6.287,1	7.124,4	7.150,7	100,4
cebada total	9	3.024,7	2.870,0	2.697,9	94,0	9	7.295,9	8.157,0	8.328,2	102,1
avena	9	561,2	538,6	491,3	91,2	9	923,9	1.018,2	1.078,7	105,9
centeno	9	132,2	135,8	148,8	109,6	9	180,7	274,6	366,7	133,6
triticale	9	61,0	65,4	82,0	125,3	9	138,5	141,0	205,6	145,8
cereales otoño invierno		5.551,9	5.545,2	5.412,6	97,6		13.343,8	15.374,0	16.879,5	109,8
maíz	7	348,9	311,9	368,0	118,0	10	3.515,6	3.293,7	4.090,7	124,2
sorgo	6	7,5	7,3	8,5	117,0	10	32,7	32,6	39,6	121,4
arroz	9	119,2	122,5	121,7	99,4	10	913,8	926,4	918,0	99,1
TUBÉRCULOS										
patata extratemprana	4	3,7	3,3	3,2	97,8	4	88,3	71,2	71,3	100,2
patata temprana	6	15,8	9,6	12,4	128,4	6	425,0	235,1	292,0	124,2
patata med. est.	9	42,2	42,1	39,4	93,6	9	1.313,1	1.222,6	1.085,5	88,8
patata tardía	8	23,7	22,2	23,8	107,1	10	893,0	754,6	920,0	121,9
patata total	7	85,4	77,2	78,8	102,0	10	2.719,3	2.283,5	2.368,9	103,7
CULTIVOS INDUSTRIALES										
remolacha azucarera (r. verano)	9	12,0	8,2	9,8	119,4	9	806,5	454,4	614,0	135,1
remolacha azucarera (r. invierno)	9	37,8	35,2	35,2	99,9	9	3.418,9	3.004,8	3.065,7	102,0
remolacha total		49,8	43,4	45,0	103,6		4.225,4	3.459,2	3.679,6	106,4
algodón	7	58,6	62,9	67,0	106,5	10	79,2	139,5	173,2	124,2
girasol	6	851,1	697,9	863,7	123,7	10	869,5	887,0	1.083,2	122,1
tomate conserva	6	34,9	32,7	26,0	79,6	10	2.506,6	2.360,1	1.870,0	79,2
pimiento conserva	7	2,3	2,0	2,2	111,4	10	70,5	61,5	71,5	116,3
CULTIVOS FORRAJEROS										
maíz forrajero	8	98,0	94,5	95,8	101,4	8	4.369,2	4.223,1	3.967,7	94,0
alfalfa	8	246,0	259,5	255,8	98,6	8	10.799,4	11.953,9	11.434,5	95,7
veza para forraje	8	60,6	88,3	99,0	112,1	8	791,9	1.440,3	1.325,4	92,0
HORTALIZAS										
cebolla total	8	23,9	22,2	24,3	109,0	8	1.256,3	1.100,4	1.319,1	119,9
cebolla grano	10	13,1	12,6	13,8	109,3	10	763,6	695,6	871,1	125,2
tomate (rec. 1-vi/30-ix)	9	45,4	43,1	36,2	84,0	9	3.182,5	2.912,3	2.443,8	83,9
tomate (rec. 1-x/31xii)	9	6,8	6,0	5,2	86,7	10	566,9	496,1	471,2	95,0
tomate total	10	63,8	59,5	51,5	86,7	10	4.797,9	4.371,7	3.891,0	89,0
espinacas	9	2,4	2,9	2,9	100,3	10	48,0	56,1	61,7	110,0
calabacín	5	7,4	7,8	7,8	100,3	10	362,8	373,5	391,7	104,9
FRUTALES										
nectarina						10	438,7	414,0	547,1	132,2
pera total						10	464,0	454,0	510,3	112,4
manzana de mesa						10	510,3	531,5	575,9	108,4
manzana total							601,8	636,1	696,9	109,6
avellana						10	10,3	15,1	16,4	108,3
almendra						10	270,9	231,6	219,4	94,7
CÍTRICOS										
limón						8	558,2	629,8	729,3	115,8
pomelo						10	40,3	48,5	48,3	99,4
naranja dulce						8	2.669,4	3.026,5	2.784,9	92,0
satsumas						10	161,7	166,9	149,9	89,8
clementinas						10	1.330,6	1.492,6	1.398,2	93,7
VIÑEDO										
uva de mesa						10	243,9	238,8	288,9	121,0
uva vinificación						10	5.290,6	5.876,5	5.476,2	93,2
vino + mosto						10	39.258,8	40.865,2	39.865,2	97,6
OLIVAR										
aceituna de aderezo						10	486,2	584,3	481,3	82,4
aceituna de almazara						10	6.482,7	6.711,9	6.482,1	96,6
aceite						10	1.384,5	1.376,6	1.359,7	98,8

Agricultura

(*) Mes al que corresponde la última estimación

3.2 COYUNTURA AGRARIA



PRECIOS SECTOR AGRÍCOLA - NOVIEMBRE 2011

PRODUCTOS	Precio Medio Noviembre 2011	Variación% Nov.11/ Oct.11	Variación% Nov.11/ Nov.10
Trigo blando panificable (1)	237,70	-0,24	7,79
Cebada pienso (1)	211,08	1,33	7,35
Maíz grano (1)	214,56	-1,39	4,15
Alfalfa (1)	165,65	0,86	27,80
Vino blanco mesa (2)	2,56	1,69	37,03
Vino tinto mesa (2)	2,82	1,53	22,19
Aceite de oliva virgen (3)	172,87	0,55	-5,23
Aceite de oliva lampante (3)	163,88	0,13	-6,05
Aceite girasol refinado (3)	99,56	-2,41	-8,53
Clementina (3)	20,26	-14,91	-7,57
Limón(3)	15,06	-38,77	-20,89
Naranja grupo Navel(3)	16,18	-19,34	-0,97
Manzana Golden (3)	32,40	8,30	2,16
Pera Blanquilla(3)	42,01	1,21	-10,13
Cebolla Grano de oro (3)	6,86	-4,45	-71,05
Judía Verde Plana(3)	184,85	61,65	-10,57
Pimiento Verde Italiano(3)	47,87	5,80	-6,35
Tomate liso (3)	43,09	-6,62	-39,48
Patata (3)	10,34	-4,57	-55,24

€/t; (2) €/hectógrado; (3) €/100 kg;

Fuente: S. G. Estadística. Mº Agricultura, Alimentación y Medio Ambiente

En el sector **cerealista** y en cuanto a variaciones mensuales, desciende el precio de maíz grano (-1,39%), permanece estable el trigo blando y se incrementa la cebada pienso (1,33%). Respecto a las variaciones interanuales, se observan importantes subidas en trigo blando (7,79%), cebada pienso (7,35%) y maíz grano (4,15%).

Evolución Precios Cebada Pienso

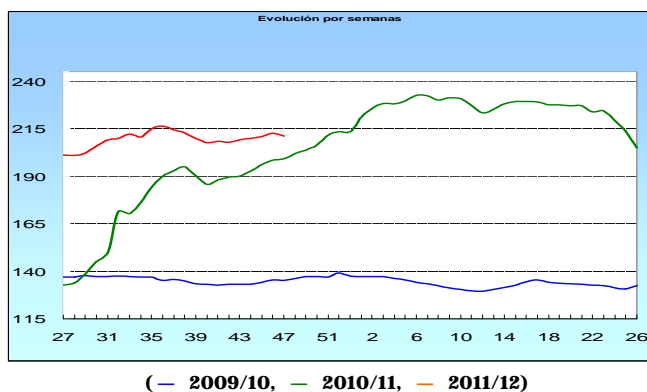

En cuanto al **vino de mesa**, se producen aumentos mensuales, tanto en vino blanco (1,69%) como en tinto (1,53%); en tasas de variación anuales, los incrementos son muy importantes en ambos vinos, blanco (37,03%) y tinto (22,19%).

Evolución Precios Vino Blanco de Mesa

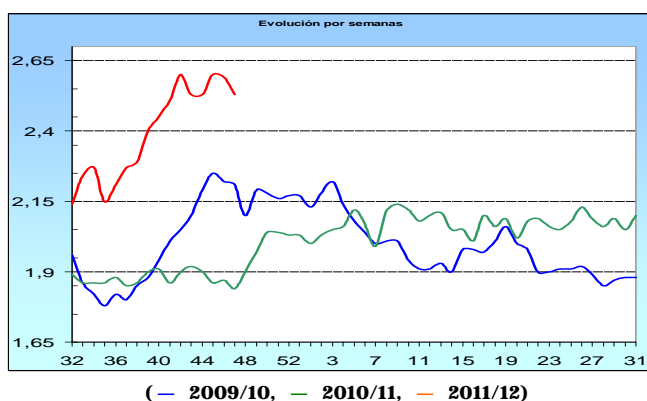

Estabilidad de la cotización del **aceite de oliva** en el mes de octubre: oliva virgen (0,55%), lampante (0,13%); descenso del refinado de girasol (-2,41%). Con respecto al año anterior, desciende su cotización el oliva virgen (-5,23%) y el lampante (-6,05%); en definitiva tendencia a la baja. Disminuye también el refinado de girasol (-2,41%).

Evolución Precios Aceite de Oliva Virgen

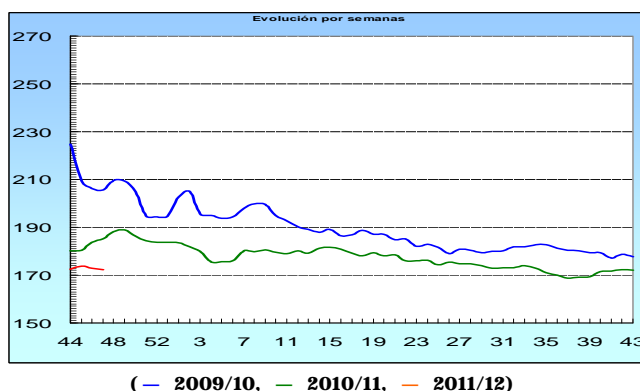

Mal comportamiento de los **cítricos**, con variaciones porcentuales negativas, tanto en tasas anuales como en interanuales.

En tasas mensuales, sube la **fruta de pepita** (manzana Golden 8,30% y pera Blanquilla 1,21%). En términos interanuales, el comportamiento es diferente (manzana Golden 2,16% y pera Blanquilla -10,13%).

Dentro del mercado **hortícola** destaca la subida de la judía verde tipo plana con respecto al mes de octubre (61,65%) y en menor medida el pimiento verde italiano (5,80%). Las bajadas se centran en tomate liso (-6,62%), cebolla grano (-4,45%) y patata (-4,57%). En tasas interanuales las variaciones son de signo negativo en todas las hortalizas de referencia, destacando la cebolla Grano de Oro (-71,05%), el tomate liso (-39,48%) y la patata (-55,24%).

Evolución Precios Judía Verde tipo Plana

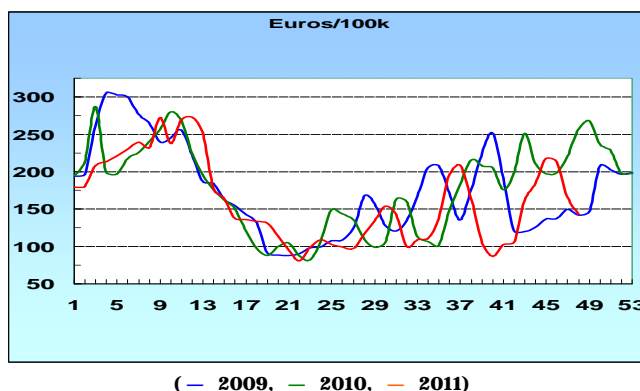

http://www.marm.es/es/estadistica/temas/precios-medios/pmn_tabla.asp



3.3 FERTILIZANTES

ENERO-SEPTIEMBRE 2011

Consumo de fertilizantes inorgánicos

Se presentan los datos recogidos de consumo nacional de fertilizantes inorgánicos en usos agrícolas, correspondientes a los meses de Enero a Setiembre del año 2011.

El consumo de fertilizantes en este periodo se ha incrementado respecto al del año 2010 (6.2%) y supera a las del nivel medio del trienio 2008-10 (+11.11%).

Los fertilizantes nitrogenados, los más importantes en cuanto a volumen, presentan unas cifras acumuladas inferiores a las del año 2010 (- 5.08%). Mientras que son

superiores respecto a las del año 2009 en un (+12.26%).

Con respecto a los fertilizantes fosfatados, el consumo en relación con el mismo periodo del año 2010 se incrementado (7.08%). Si lo comparamos con el de 2009 en que el consumo fue muy bajo, tiene un gran incremento del 56.54%.

En cuanto a los fertilizantes potásicos, el consumo en el periodo, respecto al de 2010, ha disminuido (-7.35%). Comparando con el consumo del mismo periodo en el ejercicio 2009 en el que fue muy bajo, ha tenido un gran incremento (+141.70%).

Consumo de fertilizantes en usos agrícolas (Miles de t de elemento fertilizante)

		Año	E	F	M	A	M	J	J	A	S	O	N	D	TOTAL
Agricultura	Nitrogenados	2007	92,9	87,8	85,5	51,5	58,6	55,6	80,4	79,2	102,7	109,8	96,3	85,6	985,9
		2008	94,5	80,7	63,7	70,1	56,2	53,8	70,6	65,8	63,9	39,9	43,6	36,9	739,7
		2009	66,9	83,7	83,8	58,8	49,3	56,2	52,3	56,9	49,2	65,3	90	68,6	781
		2010	95,5	83,5	83,7	59,9	56,1	52,3	64,7	67,7	95,5	82,5	95,3	104,4	941,1
		2011	96,6	82,9	72,7	57,1	63,6	83,6	49,8	60,2	58,9				
	Fosfatados	2007	43,6	37,5	34,9	22,8	32,8	43,8	45,3	53,9	57,8	67,3	60,9	53,9	554,5
		2008	38,8	29,3	29,3	27,3	29,4	33,4	25,8	19,1	16,9	10,7	5,4	6,2	271,6
		2009	8,4	12,3	17,6	9,6	8,7	11,9	22,4	34,9	31,6	40,5	45,5	20,8	264,2
		2010	24,7	29,4	20,8	16,0	15,5	21,3	23,4	30,0	49,0	44,8	38,4	23,4	336,7
		2011	27,8	22,1	26,0	14,7	24,4	43,6	24,4	24,2	39,2				
	Potásicos	2007	38,9	37,6	45,9	35,4	26,9	29,3	27,4	26,9	46,3	42,2	51,9	36,2	444,9
		2008	38,5	35,3	29,4	36,9	34,4	26,3	25,7	23,2	29,2	12,9	15,1	12,3	319,2
		2009	6,1	11,5	15,8	12,0	9,8	7,5	12,4	15,3	10,8	29,3	18,4	17,2	166,1
		2010	30,8	33,7	35,5	35,5	20,3	14,9	28,1	26,4	37,3	32,7	29,9	32,7	359,3
		2011	35,0	31,3	34,2	17,3	19,4	37,2	21,9	19,5	28,8				

Consumo de fertilizantes nitrogenados

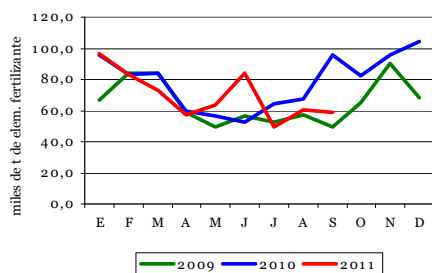

Consumo de fertilizantes fosfatados

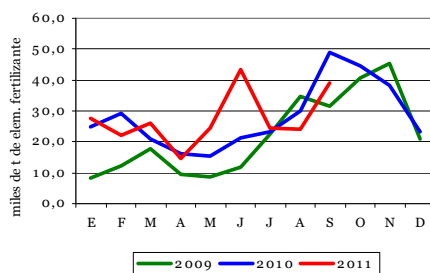

Consumo de fertilizantes potásicos

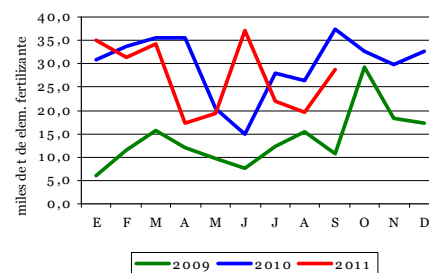

Para obtener una información más detallada sobre este tema, se recomienda la consulta de la página web :

<http://www.mapa.es/es/estadistica/pags/medios/fertilizantes/fertilizantes.htm>



3.4 INSCRIPCIONES DE MAQUINARIA AGRÍCOLA

SEPTIEMBRE 2011

Los datos recibidos de la Dirección General de Recursos Agrícolas y Ganaderos del MARM, referentes a **inscripciones de maquinaria agrícola en septiembre 2011**, reflejan, en conjunto, unos datos inferiores (-3,8%) respecto a los datos del mismo periodo del 2010 y una disminución del 10,10% respecto a los mismos datos del 2009.

El análisis individualizado por tipos de máquinas muestra que en este periodo, la cifra de **tractores** inscritos ha disminuido en un 4,7% respecto a la del año 2010, y es inferior a la del año 2009 en un 14,8%.

Inscripciones de Máquinas Automotrices (ud.)

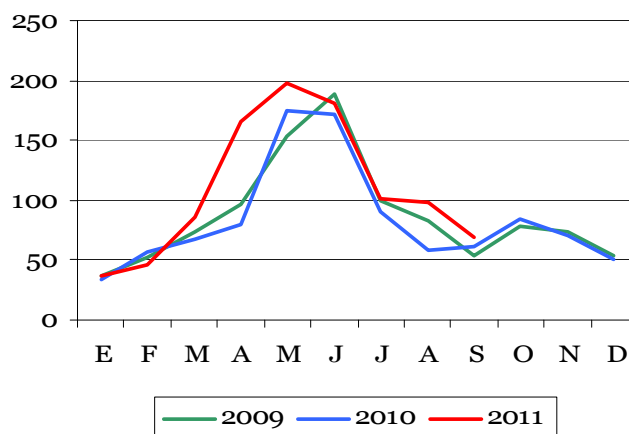

Inscripciones de Tractores (ud.)

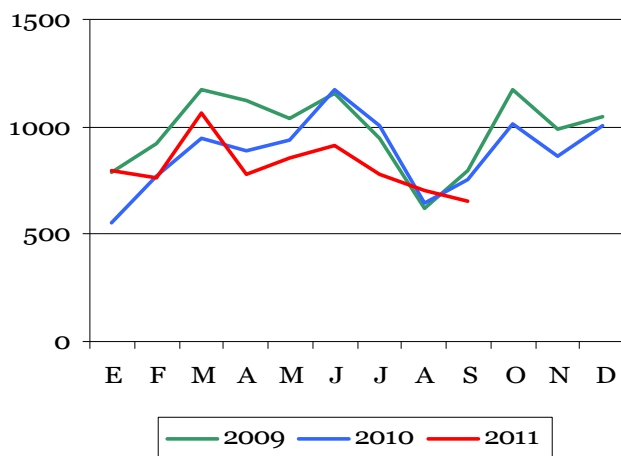

En cuanto a los **remolques**, el total del periodo registra un descenso en el número de inscripciones del 6,9% respecto del año 2010, también hay descenso del 6,5% respecto a las registradas en el año 2009.

Agricultura

Inscripciones de Remolques (ud.)

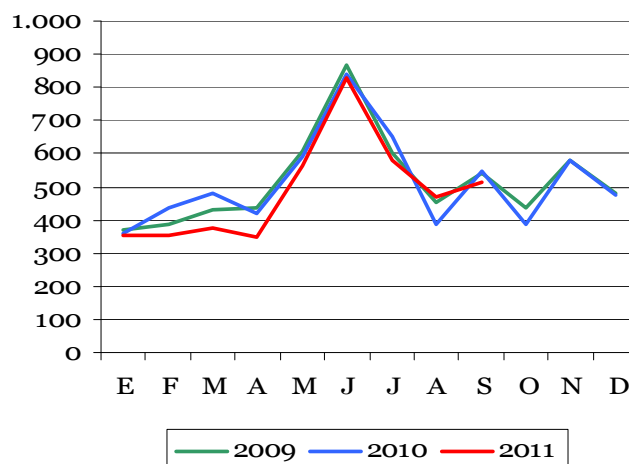

En el caso de las **máquinas automotrices** se observa un incremento del número de inscripciones de este periodo, respecto a los datos del año 2010 del 23,6%, y el número de inscritos en este periodo también se ha incrementado un 17,3% respecto a los inscritos en el 2009. Se excluyen los motocultores y las motomáquinas.

NOTA.- Los datos de 2009 y 2010 han sufrido una pequeña modificación, al ser actualizados.

Para una información más detallada, consultar la página web del MAAMA:

<http://www.marm.es/es/estadistica/temas/medios-de-produccion/>



INSCRIPCIONES DE MAQUINARIA AGRÍCOLA (...continuación)

OCTUBRE 2011

Los datos recibidos de la Dirección General de Recursos Agrícolas y Ganaderos del MARM, referentes a **inscripciones de maquinaria agrícola en octubre 2011**, reflejan, en conjunto, unos datos inferiores (-4,6%) respecto a los datos del mismo periodo del 2010 y una disminución del 11,40% respecto a los mismos datos del 2009.

El análisis individualizado por tipos de máquinas muestra que en este periodo, la cifra de **tractores** inscritos ha disminuido en un 5,8% respecto a la del año 2010, y es inferior a la del año 2009 en un 16%.

Inscripciones de Máquinas Automotrices (ud.)

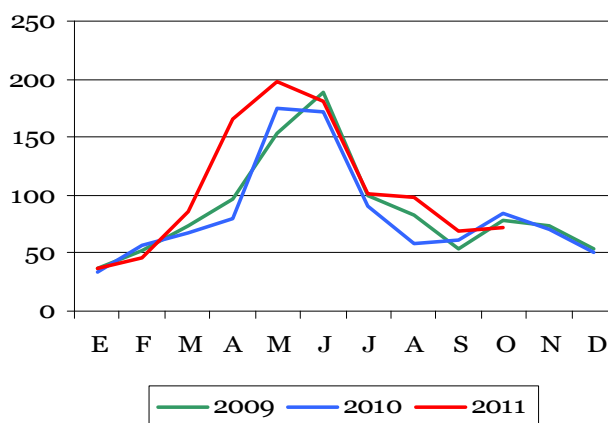

Inscripciones de Tractores (ud.)

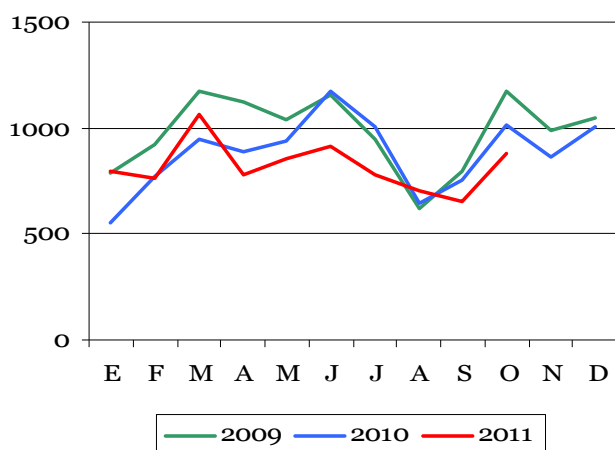

En cuanto a los **remolques**, el total del periodo registra un descenso en el número de inscripciones del 6,7% respecto del año 2010, también hay descenso del 7,3% respecto a las registradas en el año 2009.

Inscripciones de Remolques (ud.)

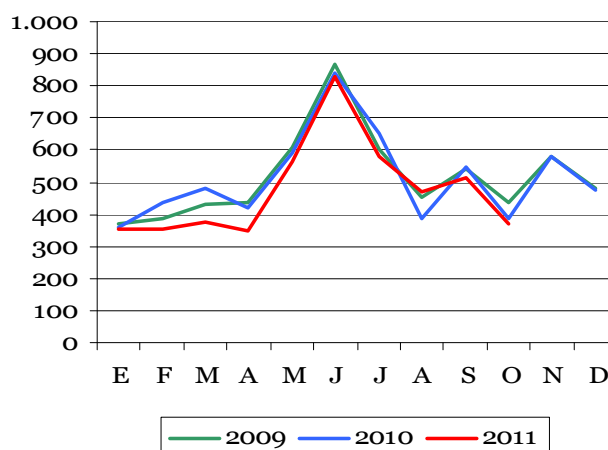

En el caso de las **máquinas automotrices** se observa un incremento del número de inscripciones de este periodo, respecto a los datos del año 2010 del 19,8%, y el número de inscritos en este periodo también se ha incrementado un 15,2% respecto a los inscritos en el 2009. Se excluyen los motocultores y las motomáquinas.

NOTA.- Los datos de 2009 y 2010 han sufrido una pequeña modificación, al ser actualizados.

Para una información más detallada, consultar la página web del MAAMA:

<http://www.marm.es/es/estadistica/temas/medios-de-produccion/>



4.1 PRECIPITACIONES

Noviembre ha resultado de **húmedo a muy húmedo** en la mayor parte de España, con una precipitación media de 105 mm (40% más que el valor normal de este mes). Fue extremadamente húmedo en Baleares y norte de Valencia, y extremadamente seco en La Palma.

CARACTER DE LA PRECIPITACIÓN - NOVIEMBRE 2011

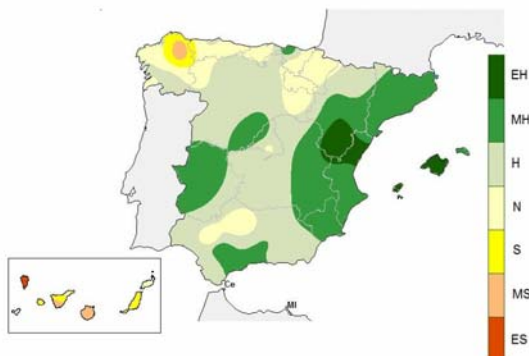

A lo largo de noviembre hubo diversos episodios que dieron lugar a precipitaciones importantes, siendo los más destacados los siguientes: el que afectó a País Vasco y noroeste de Navarra entre los días 4 y 6, con cantidades que superaron ampliamente los 200 mm.; y el que afectó a las regiones mediterráneas entre los días 19 y 23, con precipitaciones especialmente intensas en zonas de Murcia, norte de Valencia y extremos norte y sur de Cataluña.

Fuente: AEMET. M^o Agricultura, Alimentación y Medio Ambiente

La precipitación diaria más importante entre observatorios principales, se registró en Murcia-San Javier el día 18 con 144,9 mm, seguida de los registros de Tortosa con 82,9 mm el día 19 y de Bilbao-aeropuerto con 81,1 mm los días 4 y 6.

En todas las cuencas de la **vertiente atlántica** el mes fue húmedo, salvo en la Norte y Noroeste.

En la **vertiente mediterránea** destacan las abundantes lluvias registradas en el Pirineo Oriental (con una precipitación de 191,5 mm que es más de tres veces el valor medio de 1971-2000). En el resto noviembre fue muy húmedo, excepto en la cuenca Sur que fue húmedo.

PRECIPITACIÓN POR CUENCAS NOVIEMBRE 2011

CUENCAS	P. e	% P	CA
NORTE Y NOROESTE	129,6	86	N
DUERO	81,5	125	H
TAJO	100,8	127	H
GUADIANA	75,1	114	H
GUADALQUIVIR	87,7	116	H
SUR	98,1	129	H
SEGURA	75,3	188	MH
JÚCAR	93,4	181	MH
EBRO	86,5	149	MH
PIRINEO ORIENTAL	191,5	314	EH
VERTIENTE ATLÁNTICA	93,3	110	H
VERTIENTE MEDITERRÁNEA	95,2	168	MH
MEDIA PENÍNSULA	94,9	127	H

Agua

4.2 RESERVAS HIDRÁULICAS

A 27 de diciembre de 2011 la reserva hidráulica peninsular estaba al 62,1% de su capacidad (34.527 hm³), más de 7 puntos porcentuales por encima de la media de los últimos diez años y casi 12 puntos porcentuales menos que el año anterior.

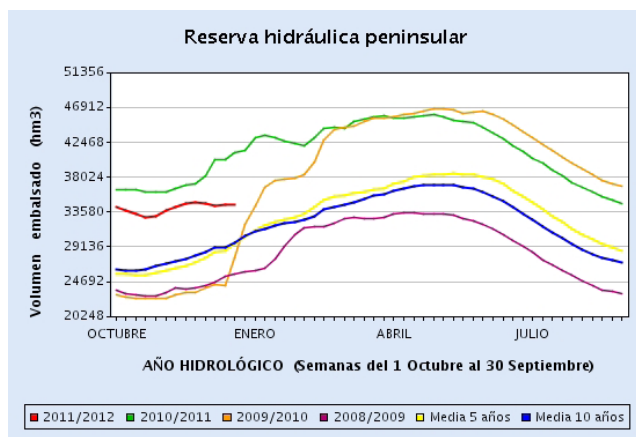

RESERVAS EMBALSES				
Situación a:	Actual		Año anterior	Media 10 años
27 diciembre 2011	(hm ³)	(%)		
USO CONSUNTIVO	24.543	64,3	74,1	50,7
USO HIDROELÉCTRICO	9.984	57,3	74,0	63,9
TOTAL PENINSULAR	34.527	62,1	74,0	54,9

A 27 de diciembre, la reserva de los embalses de **uso consuntivo** era de 24.543 hm³ (64,3% de su capacidad), tras un aumento mensual de 380 hm³. Dichas reservas, se situaron casi 10 puntos porcentuales por debajo de las reservas del año anterior, pero cerca de 14 puntos porcentuales por encima de la media de los últimos diez años. El porcentaje de las reservas de uso consuntivo se mantiene por encima del de las reservas de uso hidrológico.

A finales de diciembre, la reserva de los embalses de **uso hidroeléctrico**, era de 9.984 hm³ (57,3% de su capacidad), tras una caída mensual de 470 hm³, con lo que se situó casi 17 puntos porcentuales por debajo de las reservas del año anterior y cerca de 7 puntos porcentuales por debajo de la media del último decenio.



RESERVAS HIDRÁULICAS (...continuación)

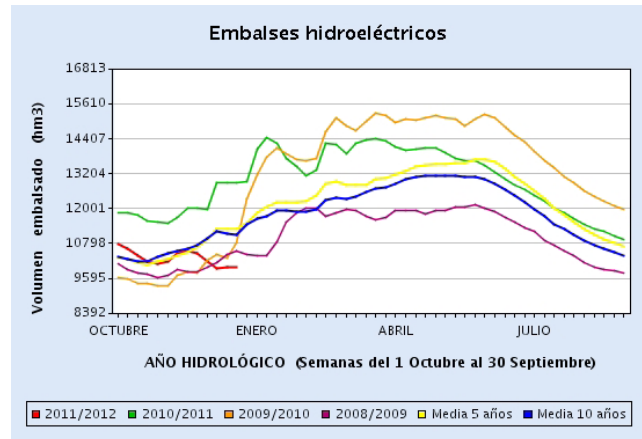
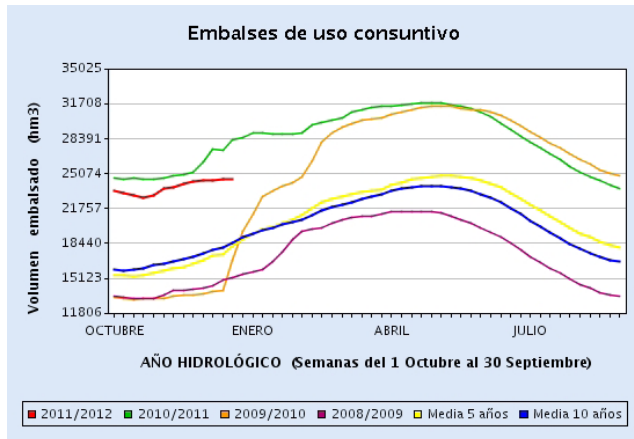

RESERVAS TOTALES EMBALSES PENINSULARES Situación a 27 de diciembre 2011

Ámbitos de planificación	Capacidad actual hm³	Reserva actual hm³	Reserva actual %	Año anterior %	2 años antes %	Media 5 años %	Media 10 años %
GALICIA COSTA	684	385	56,3	65,8	69,2	62,6	58,5
MIÑO-SIL	3.030	1.630	53,8	68,8	75,9	65,5	59,6
CANTÁBRICO	633	405	64	69,8	78,7	73,3	67,4
C. I. DEL PAÍS VASCO	21	18	85,7	81,0	85,7	76,2	76,7
DUERO	7.520	4.093	54,4	72,2	52,6	61,3	58,0
TAJO	11.012	5.882	53,4	64,5	39,0	50,0	50,8
GUADIANA	8.635	6.648	77	87,4	41,4	57,5	62,1
C. ATL. ANDALUZA	1.878	1.483	79	86,5	60,2	53,1	60,0
GUADALQUIVIR	8.280	6.322	76,4	87,2	51,7	50,0	56,4
C. MED. ANDALUZA	1.177	815	69,2	73,7	51,9	42,1	40,9
SEGURA	1.141	623	54,6	63,1	28,7	27,3	21,1
JÚCAR	3.336	1.714	51,4	51,2	31,9	28,7	27,2
EBRO	7.507	3.886	51,8	71,5	65,9	60,8	63,8
C. I. DE CATALUÑA	736	623	84,6	78,5	61,1	55,3	55,5
VERT. ATLÁNTICA	41.693	26.866	64,4	76,6	49,2	55,6	57,0
VERT. MEDITERRÁNEA	13.897	7.661	55,1	66,5	53,2	48,5	48,5
TOTAL PENÍNSULA	55.590	34.527	62,1	74,0	50,2	53,8	54,9
USO CONSUNTIVO	38.173	24.543	64,3	74,1	44,7	48,7	50,7
HIDROELÉCTRICOS	17.417	9.984	57,3	74,0	62,1	64,8	63,9

Fuente: D. G. del Agua. M^o Agricultura, Alimentación y Medio Ambiente

4.3 AGUAS SUBTERRÁNEAS

Todos los datos, gráficos y mapa están referidos a la situación en **octubre** de 2011, respecto de octubre 2010.

En los gráficos siguientes, la línea azul representa la evolución, durante los últimos doce meses, del nivel medio de las aguas subterráneas en la demarcación hidrográfica correspondiente, referido a la posición de octubre de 2010, y ponderado según la extensión y porosidad de los acuíferos que intervienen en el cómputo. En ellos se muestran también las posiciones máxima (línea verde) y mínima (línea roja) que para cada mes han sido registradas en el periodo histórico de medidas disponibles.

Los gráficos expuestos resultan de agregaciones por cuencas hidrográficas. Dentro de cada una de las 5 demarcaciones intercomunitarias (1) y en Baleares, existen algunas diferencias en función de las circunstancias de situación geográfica y de explotación de las diversas masas de agua subterránea.

(1) El RD 29/2011 de 14 de enero establece una nueva configuración para las demarcaciones hidrográficas del Norte: Cantábrico Oriental (que engloba las Cuencas Internas del País Vasco) y Cantábrico Occidental. Todos los gráficos, tablas y mapa, están referidos a la nueva delimitación.



AGUAS SUBTERRÁNEAS (...continuación)

EVOLUCIÓN DE NIVELES MEDIOS Y DEL ESTADO RELATIVO DE LAS RESERVAS ALMACENADAS

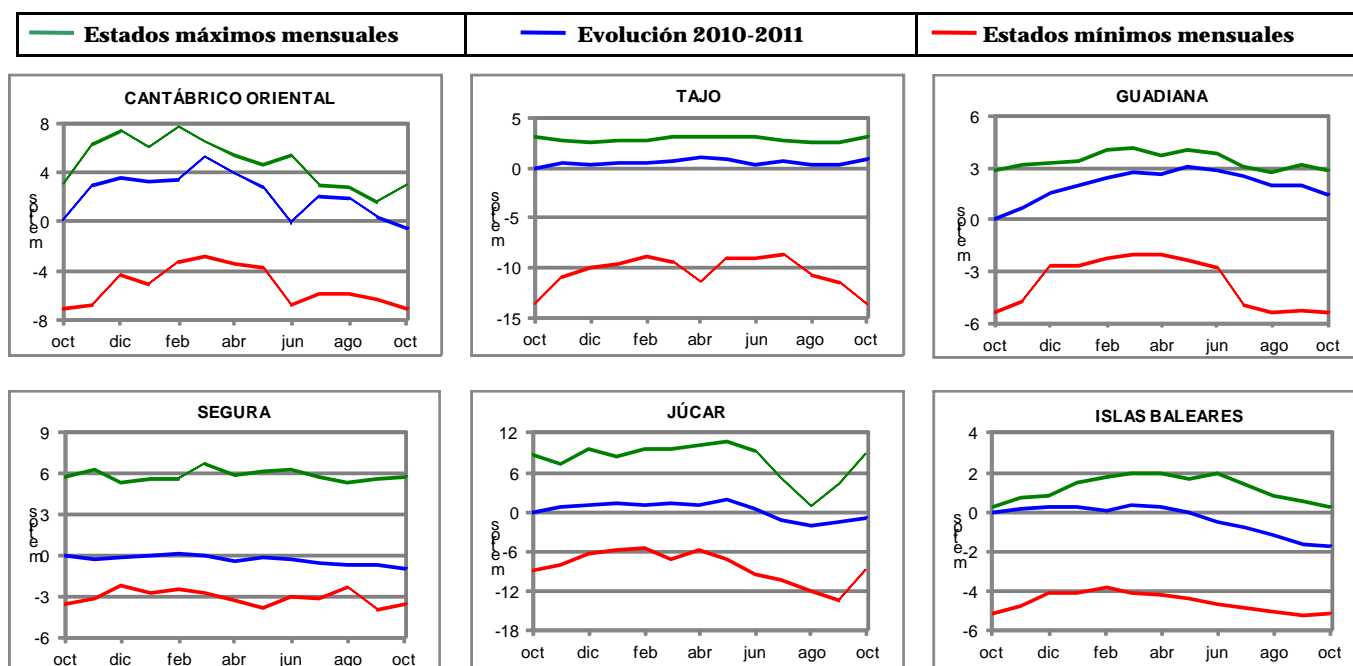

VARIACIÓN NIVELES MEDIOS Y ALMACENAMIENTO

CUENCA	Diferencia de niveles medios (m)	Diferencia Índice de llenado (%)
MIÑO-SIL	---	---
CANTÁBRICO ORIENTAL	-0,5	-5,0%
CANTÁBRICO OCCIDENTAL	---	---
DUERO*	---	---
TAJO	0,9	5,3%
GUADIANA	1,4	17,3%
SEGURA	-0,9	-9,4%
JÚCAR	-0,9	-5,2%
EBRO	---	---
BALEARES	-1,7	-32,6%

Diferencia de niveles: Aumento o disminución del nivel medio de la cuenca en octubre de 2011.

Diferencia índice de llenado: Aumento o disminución de las reservas en octubre de 2011, respecto de octubre de 2010.

En la tabla anterior, los valores negativos o positivos indican respectivamente, variaciones medias en la cuenca en octubre de 2011, inferiores o superiores a los de octubre de 2010. La tercera columna indica la diferencia del índice de almacenamiento en octubre 2011 respecto del mismo mes de 2010.

Al igual que en los meses anteriores, **destaca el incremento porcentual registrado en Guadiana (17%), así como el descenso observado en Baleares (33%).**

VARIACIÓN LLENADO EN NÚMERO DE MASAS POR CUENCA

CUENCA	Nº Masas Cuenca	Mayor Llenado	Menor Llenado	Sin diferencia	Sin datos
MIÑO-SIL	6	--	--	--	6
CANTÁBRICO ORIENTAL	29	2	5	6	16
CANTÁBRICO OCCIDENTAL	19	--	--	--	19
DUERO	64	--	--	--	64
TAJO	24	6	7	9	2
GUADIANA	20	4	5	4	7
SEGURA	63	10	15	14	24
JÚCAR	116	7	57	20	32
EBRO	105	--	2	1	102
ISLAS BALEARES	90	--	2	3	85
TOTALES	536	29	93	57	357



AGUAS SUBTERRÁNEAS (...continuación)

En el mapa siguiente se muestran las diferencias de llenado, entre octubre de 2011 y octubre de 2010, diferenciado por masas de agua subterránea, comparando los niveles disponibles en **923 piezómetros** que se reparten en un total de **179 masas de agua subterránea**.

De las 179 masas de agua subterránea de las que se dispone de datos, **sólo 29 de ellas presentan mayor llenado en los últimos doce meses, mientras que en 93 masas el llenado es menor** y en las restantes 57 masas no se observa diferencia destacable.

DIFERENCIA LLENADO MASAS (OCTUBRE 2011-2010)

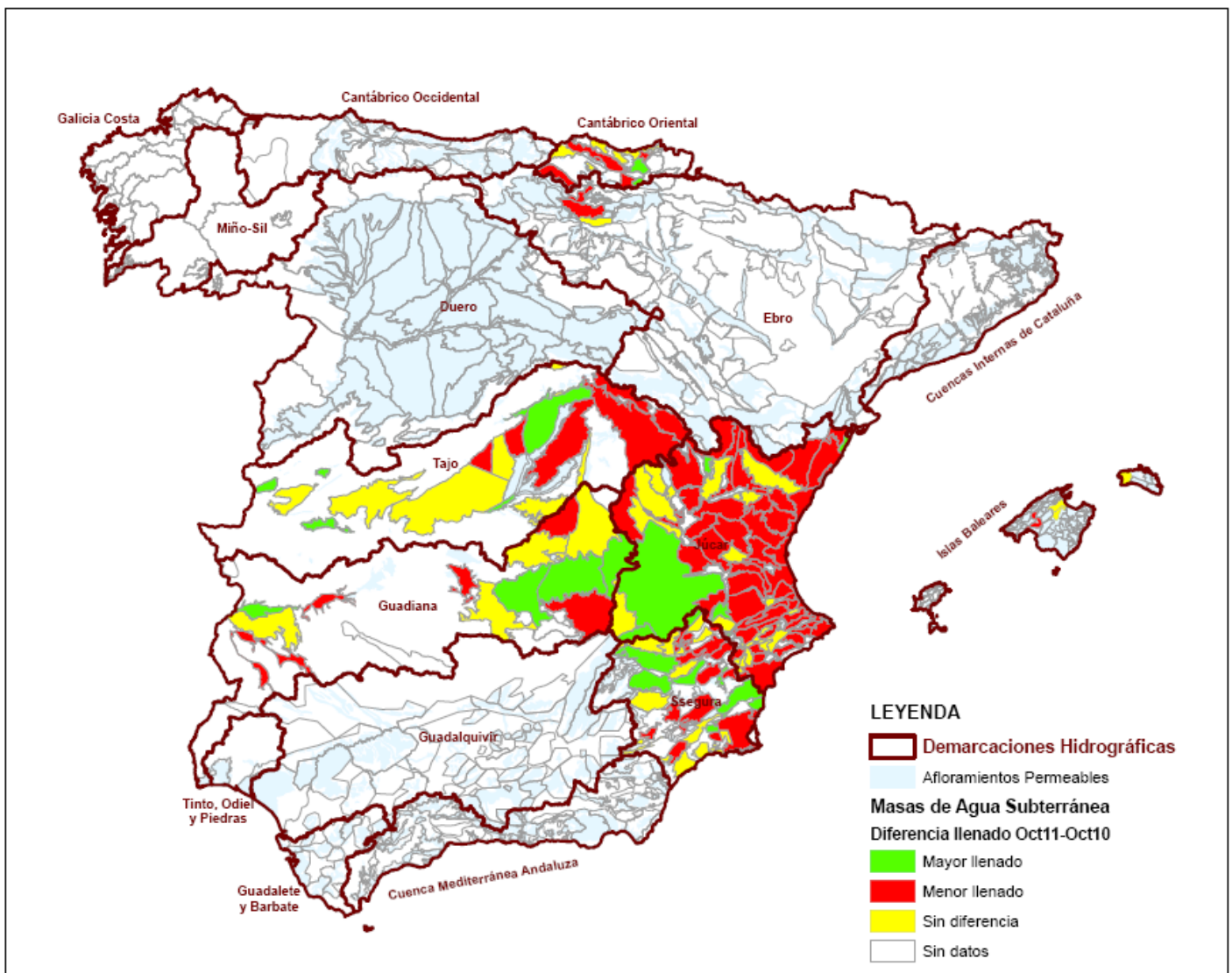

Fuente: D. G. del Agua. Mº Agricultura, Alimentación y Medio Ambiente

5. ALIMENTACIÓN



5.1 CONSUMO ALIMENTARIO EN EL HOGAR - SEPTIEMBRE 2011

Panel de Consumo Alimentario

Consumo en Septiembre 2011

Septiembre 2011 un buen mes: Incrementa el Consumo de Alimentos en los hogares de España (+3,2%).

Crece el gasto en el sector de Alimentación +4,8% dentro de los hogares.

El aumento en los precio medio de los Alimentos (+1,6%) inferior a la inflación.

- El incremento del consumo es generalizado, en reacción al mismo mes de septiembre de 2010.
- Los Derivados Lácteos es la categoría que más ha incrementado el consumo dentro del hogar (+7,3%). Destaca el aumento en la compra de Bifidus y Leches Fermentadas (+11,2%), Yogurt (+8,1%), el Queso (+6,6%) y la Mantequilla (+19,3%).
- Un 6,0% aumenta el consumo de las Carnes Frescas. Sobre todo la de Vacuno (+9,4%), Cerdo y Ovino/Caprino (+7,7% y 6,6% respectivamente).
- Sube el consumo en los hogares de las Conservas de Pescados (+5,1%) y del Marisco/Molusco/Crustáceos (+6,1%). Mientras que la compra de Pescado fresco durante el noveno mes del año se mantiene estable.
- Otros productos de la cesta diaria también han aumentado considerablemente la presencia en el hogar: el Arroz (+12,6%), los Huevos (+7,3%), los Cereales (+5,9%), los Platos Preparados (+4,4%) y el Pan (+3,2%).
- Aumenta en un +14,4% el consumo de Café e Infusiones en los hogares.

Consumo en el Año Móvil de Octubre 2010 a Septiembre 2011

El año móvil a Septiembre 2011 presenta menor consumo de Alimentos por los hogares españoles (-2,0%).

El Gasto Total en Alimentación en los hogares asciende a 67.209 millones de Euros, un -1,2% por debajo que el mismo periodo del año anterior, mientras que los precios medios de los alimentos sube ligeramente (+0,8%).

El consumo per cápita disminuyó un -2,8% y el gasto por persona un -2,1%, situándose a año móvil a Septiembre 2011 en 1.457,85 €/persona/año.

- Descenso del Total Pesca (-5,1%), como consecuencia de una menor compra de los Pescados (-3,6%) -sobre todo de los Pescados Frescos (-4,7%) y de los Mariscos/Moluscos/Crustáceos (-10,3%). Sólo las Conservas de Pescados y Moluscos se mantienen estables.
- Descensos generalizado en el consumo de Carne Fresca: Vacuno (-5,7%), Ovino/Caprino (-5,2%), y el Cerdo (-5,0%).
- Productos básicos como el Pan y los Huevos siguen cayendo en consumo dentro de los hogares (-5,2% y -2,7% respectivamente).
- En este contexto destaca el importante descenso del Aceite en los hogares españoles, como consecuencia de la menor compra de la variedad de Girasol (-5,0%).
- Cae el consumo del Total Patatas (-5,6%), mientras que el T. Hortalizas crece ligeramente (+0,5%). Destaca el aumento del consumo de los Tomates (+4,2%), mientras que desciende otras: las Judías Verdes (-6,1%), las Lechugas/Endivias/Escarolas (-5,0%) y las Cebollas (-2,5%).
- Frutas propias de temporadas incrementaron el consumo: Cerezas (+20,2%), Ciruelas (+12,4%), Melón (+2,2%) y los Melocotones (+3,2%).
- Desciende el consumo de Vinos (-4,6%), destacando las variedades de Tranquilos D.O. (-5,2%) y los Vinos de Mesa (-3,7%).
- Sin embargo y en este entorno, productos de fácil preparado como son los alimentos precocinados han incrementado la presencia en el hogar: Patatas Congeladas (+6,0%), los Platos Preparados (+3,0%). También crece las Pastas Alimenticias y el Arroz (aunque en menor proporción).
- La Tienda Tradicional es el canal que mas volumen de compra ha perdido (-4,3%) a favor de las Tiendas de Descuento (+0,8%), motivado principalmente por la menor compra de Productos Frescos.

	TAM Septiembre 2011	% Variación TAM Septiembre 11 vs TAM Septiembre 10	% Variación Julio 11 vs Julio 10	% Variación Agosto 11 vs Agosto 10	% Variación Septiembre 11 vs Septiembre 10
Volumen (Millones Kgs/Lts.)	30.200,75	-2,0%	-4,5%	2,9%	3,2%
Valor (Millones €)	67.209,15	-1,2%	0,1%	4,5%	4,8%
Precio Medio	2,23	0,8%	4,8%	1,5%	1,6%
Consumo x Capita	655,03	-2,8%	-5,0%	2,4%	2,6%
Gasto x Capita	1.457,85	-2,1%	-0,4%	4,0%	4,3%

TAM: Tiempo Anual Móvil



CONSUMO ALIMENTARIO EN EL HOGAR (...Continuación)

TAM SEPTIEMBRE 2011

TOTAL ALIMENTACIÓN (HOGAR)	
CONSUMO PER CAPITA	VOLUMEN EN LA CESTA DE LA COMPRA
655,0	30.200,8
Kg./L./Capita	Cantidad (Millones de Kgs./L.)

Alimentación

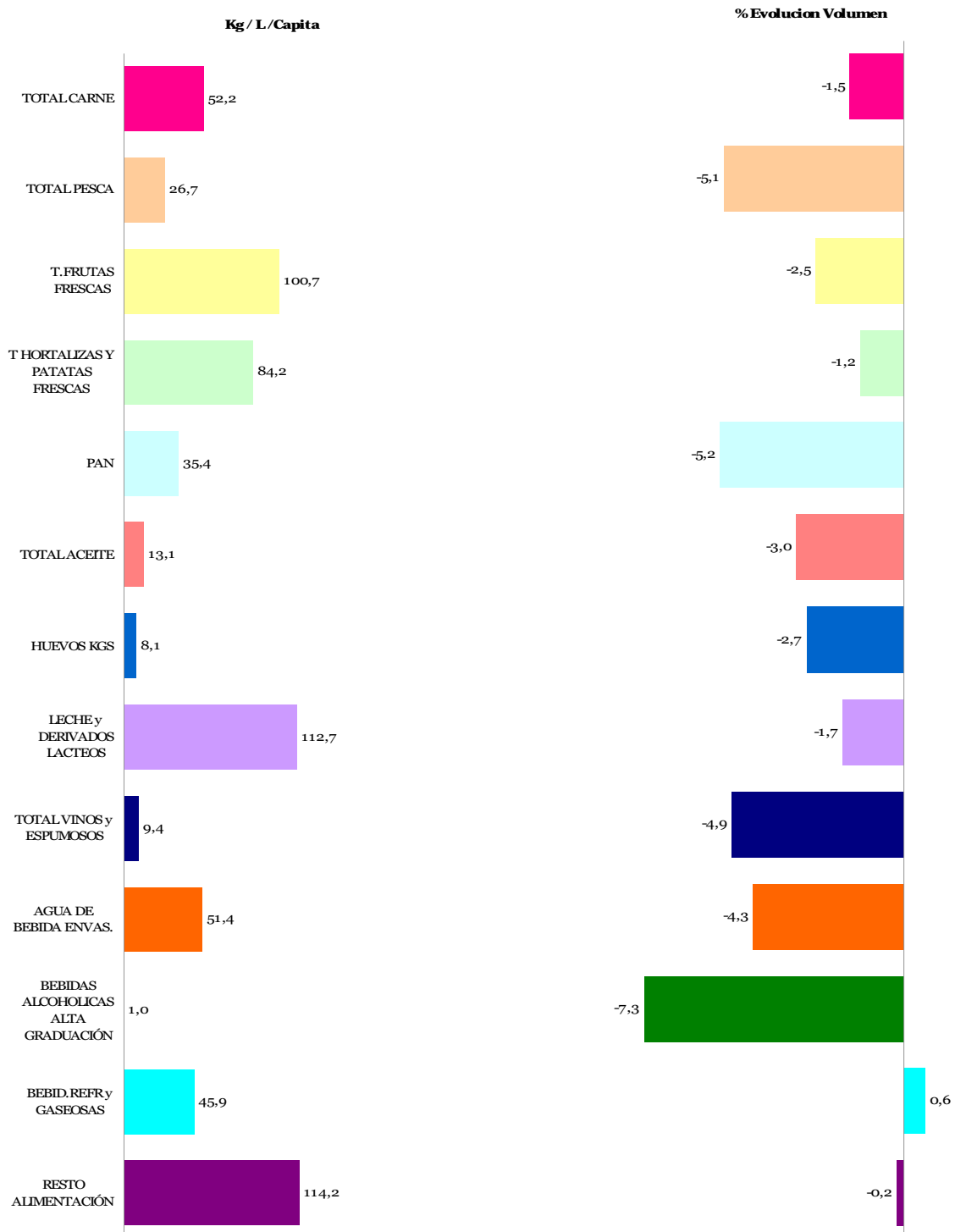

* T Hortalizas y Patatas Frescas: incluye todas las hortalizas frescas y las patatas frescas

* Leche y Derivados Lácteos = incluye Leche Líquida, Preparados Lácteos, Total Otras Leches, Derivados Lácteos

* Bebidas Alcohólicas alta Graduación: incluye Brandy, Whisky, Ginebra, Ron, Anís, Bebidas Espirituosas

* Resto Alimentación: todos aquellos productos no desglosados.

TAM: Tiempo Anual Móvil

CONSUMO ALIMENTARIO EN EL HOGAR (...Continuación)



TAM SEPTIEMBRE 2011

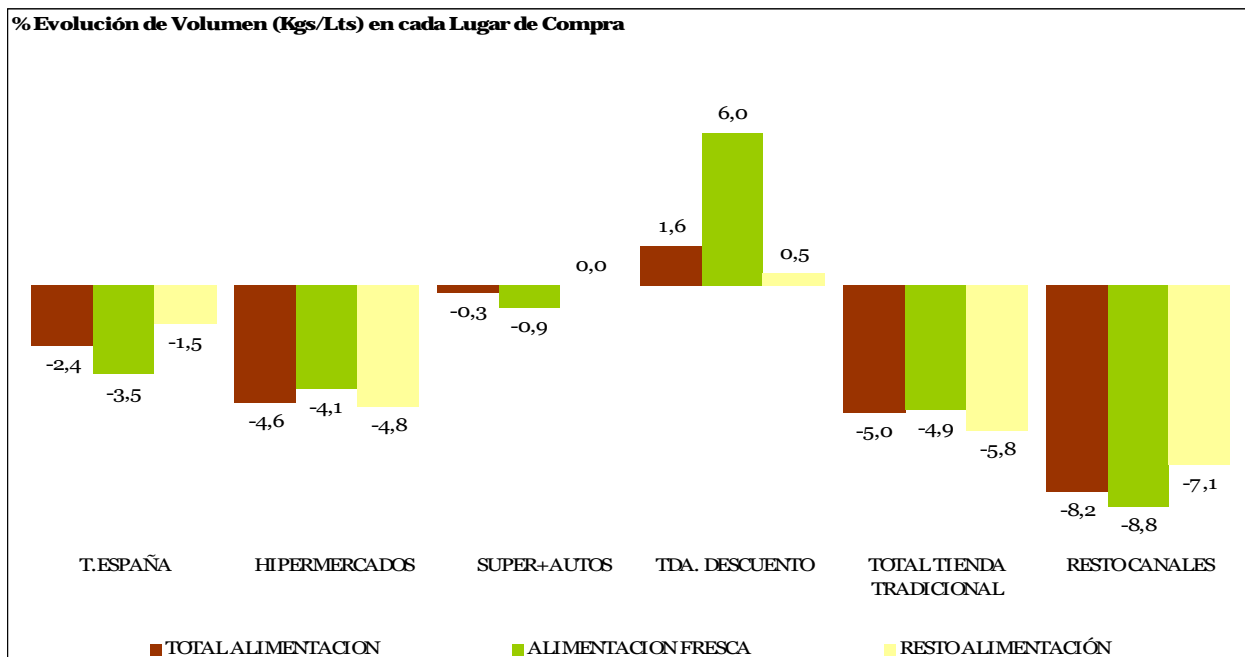
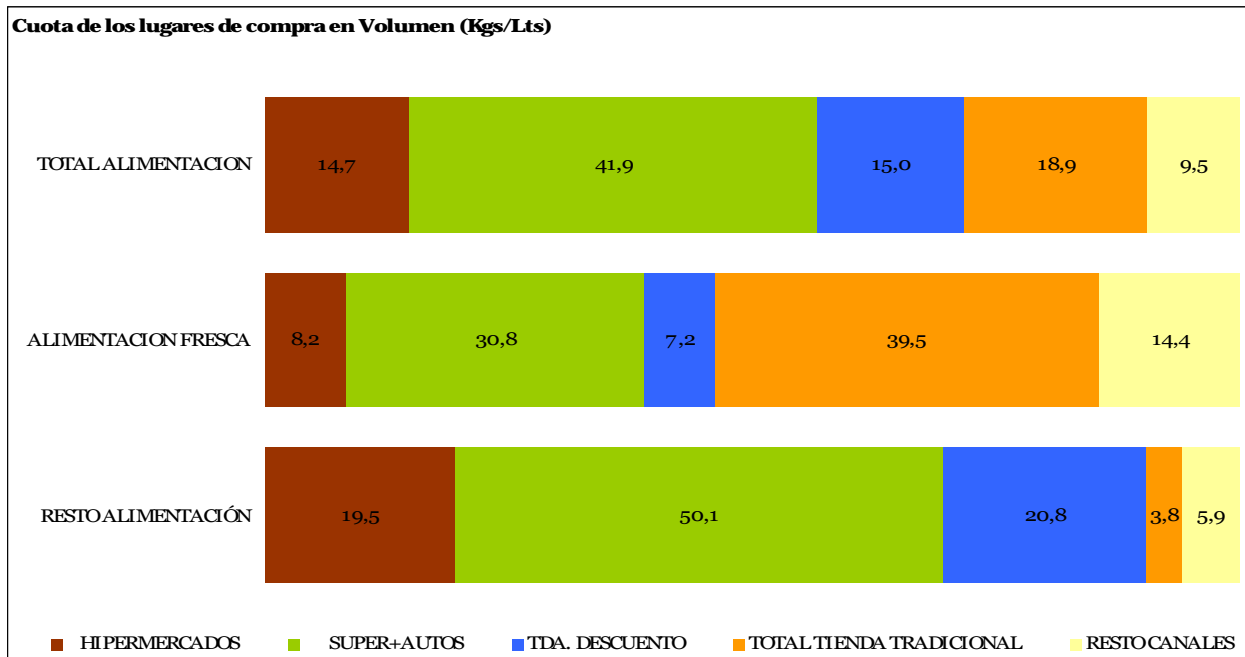

Alimentación

TOTAL TIENDA TRADICIONAL: Tda. Tradicional, Pescadería, Carnicería/Charc, Panadería, Tda. Congelados, Mercados y Plazas.
 RESTO CANALES: Mercadillos, Autoconsumo, Economato/Coop, Herboristería, Farmacia, Venta Domicilio, Lechería, Bar-Bodega

TAM: Tiempo Anual Móvil



CONSUMO ALIMENTARIO EN EL HOGAR (...Continuación)

LA ALIMENTACIÓN MES A MES TAM SEPTIEMBRE 2011 VS TAM SEPTIEMBRE 2010 HOGARES							
Productos	Cantidad (Millones de Kgs / Lt)		Evolucion	Valor (Millones de €)		Evolucion	Kg / Lt per Capita
	2009	2010	%10/09	2009	2010	%10/09	2010
T.HUEVOS KGS	385,6	375,0	-2,7	765,5	732,2	-4,4	8,1
CARNE POLLO FRESCA	668,1	663,8	-0,7	2.574,1	2.625,5	2,0	14,4
CARNE CERDO FRESCA	518,5	492,8	-5,0	3.033,6	2.919,1	-3,8	10,7
CARNE VACUNO FRESCA	318,8	300,6	-5,7	2.827,2	2.688,0	-4,9	6,5
CARNE OVINO/CAPRINO FRESCA	104,9	99,5	-5,2	1.079,5	1.013,2	-6,1	2,2
CARNE TRANSFORMADA	566,2	558,5	-1,3	4.800,1	4.697,8	-2,1	12,1
RESTO CARNE	266,8	291,0	9,0	1.413,9	1.542,8	9,1	6,3
PESCADOS	723,8	698,0	-3,6	4.677,4	4.692,8	0,3	15,1
MARISCO/MOLUSCO/CRUS	384,6	344,9	-10,3	2.735,7	2.609,9	-4,6	7,5
CONS.PESCADO/MOLUSCO	189,6	189,3	-0,1	1.582,1	1.632,0	3,2	4,1
TOTAL LECHE LIQUIDA	3.546,3	3.441,3	-3,0	2.487,5	2.394,5	-3,7	74,6
TOTAL OTRAS LECHE	32,0	32,6	1,9	238,1	268,6	12,8	0,7
T DERIVADOS LACTEOS	1.709,9	1.723,7	0,8	5.777,2	5.796,0	0,3	37,4
PAN	1.722,8	1.633,1	-5,2	4.040,3	3.908,0	-3,3	35,4
BOLL.PAST.GALLET.CERE	602,8	595,3	-1,2	2.754,8	2.686,9	-2,5	12,9
CHOCOLATES/CACAOS/SUC	152,1	150,7	-0,9	940,1	946,7	0,7	3,3
CAFES E INFUSIONES	77,3	77,4	0,2	752,1	881,3	17,2	1,7
ARROZ	173,7	180,1	3,7	238,7	248,3	4,0	3,9
TOTAL PASTAS	174,0	174,3	0,2	292,9	299,9	2,4	3,8
AZUCAR	189,4	181,1	-4,4	160,0	167,6	4,7	3,9
LEGUMBRES	148,3	146,1	-1,5	224,2	213,4	-4,8	3,2
ACEITE DE OLIVA	444,0	436,8	-1,6	1.130,4	1.081,2	-4,4	9,5
ACEITE DE GIRASOL	162,9	153,5	-5,8	158,1	179,0	13,2	3,3
RESTO ACEITE	15,2	12,8	-15,7	23,6	20,5	-13,2	0,3
PATATAS FRESCAS	1.097,3	1.035,7	-5,6	669,1	727,9	8,8	22,5
PATATAS CONGELADAS	42,4	44,9	6,0	49,3	52,5	6,4	1,0
PATATAS PROCESADAS	57,9	55,6	-3,9	275,2	273,8	-0,5	1,2
TOMATES	659,9	687,9	4,2	965,2	912,7	-5,4	14,9
RESTO HORTALIZAS FRESCAS	2.174,4	2.159,4	-0,7	3.652,8	3.618,6	-0,9	46,8
CITRICOS	1.397,2	1.316,7	-5,8	1.562,7	1.355,5	-13,3	28,6
RESTO FRUTAS FRESCAS	3.365,7	3.326,4	-1,2	4.828,3	4.811,5	-0,3	72,1
ACEITUNAS	101,8	104,6	2,8	281,7	300,4	6,6	2,3
FRUTOS SECOS	134,2	123,1	-8,3	810,1	744,8	-8,1	2,7
T.FRUTA&HORTA.TRANSF	622,8	620,2	-0,4	1.272,1	1.277,8	0,5	13,5
PLATOS PREPARADOS	532,5	548,5	3,0	2.139,4	2.209,9	3,3	11,9
VINOS TRANQUILOS D.O.	147,2	139,5	-5,2	549,5	518,7	-5,6	3,0
ESPUMOSOS/CAVAS D.O.	29,6	27,2	-7,9	163,8	142,1	-13,2	0,6
VINO DE MESA SIN D.O.	234,6	225,9	-3,7	269,7	257,7	-4,4	4,9
OTROS VINOS	35,6	32,7	-8,0	136,8	126,7	-7,4	0,7
CERVEZAS	767,6	774,7	0,9	910,8	913,4	0,3	16,8
BEBIDAS ALCOHOLICAS ALTA GRADUACIÓN	47,6	44,1	-7,3	473,9	434,4	-8,3	1,0
TOTAL ZUMO Y NECTAR	576,1	537,4	-6,7	499,3	467,4	-6,4	11,7
AGUA DE BEBIDA ENVAS.	2.477,6	2.371,9	-4,3	519,7	491,6	-5,4	51,4
GASEOSAS Y BEBID.REFR	2.103,1	2.116,1	0,6	1.650,9	1.626,3	-1,5	45,9
O PRODUCTOS EN PESO	444,7	454,0	2,1	1.320,5	1.362,4	3,2	9,8
O PRODUCTOS EN VOLUMEN	245,1	272,3	11,1	306,8	331,9	8,2	5,9
.TOTAL ALIMENTACION	30.811,4	30.200,8	-2,0	68.021,2	67.209,1	-1,2	655,0

Alimentación

* RESTO CARNE: incluye la carne de despojos, de pavo, de avestruz, carne congelada.....

* T DERIVADOS LACTEOS: Incluye Preparados Lacteos y Derivados Lacteos

* RESTO ACEITE: Incluye todos los aceites que no son de Oliva o Girasol

* RESTO HORTALIZAS FRESCAS: incluye los ajos, las cebollas, las coles, los pepinos, verduras de hojas.....

* CITRICOS: incluyen las Naranjas, Mandarinas y Limones

* RESTO FRUTAS FRESCAS: incluyen los platanos, las fresas y fresones, el melon, la sandia, las uvas, el kiwi.....

* OTROS VINOS: incluye los vinos de Aguja D.O., vinos de Licor D.O., Otros Vinos+Espumosos sin D.O.

* BEBIDAS ESPIRITUOSAS: incluye el Brandy, Whisky, Ginebra, Ron, Anis, Otras Bebidas Espirituosas. Esta rúbrica ha disminuido mucho el consumo, porque en el año 2007 entraban las bebidas con vino como sangría, tinto de verano etc., que este año van a OTROS PRODUCTOS EN VOLUMEN

* O PRODUCTOS EN PESO: incluye la miel, los edulcorantes, bases pizzas y masas de hojaldre, harinas y semolas, encurtidos, sal, caldos.....

* O PRODUCTOS EN VOLUMEN: incluye la sidra, el vinagre, bebidas con vino, horchata, leche de distinta especie a la de vaca.....

TAM: Tiempo Anual Móvil

6. BIODIVERSIDAD



6.1 INCENDIOS FORESTALES

Condiciones meteorológicas

Noviembre ha sido muy cálido en general, siendo de carácter cálido en el tercio sur peninsular y en el oeste de Galicia y muy cálido en general en el resto de la España peninsular, habiendo resultado incluso extremadamente cálido en Cantabria, País Vasco y norte de Cataluña. En Baleares el mes fue muy cálido a extremadamente cálido, mientras que en Canarias fue normal.

En cuanto a las precipitaciones, en la primera decena de noviembre, afectaron a todas las regiones, excepto a parte de Canarias, siendo de escasa importancia en Murcia, Valencia y sureste de Castilla-La Mancha, mientras que las más copiosas se registraron en el País Vasco y noroeste de Navarra.

La segunda decena del mes se inició con una pausa en las precipitaciones y con subida de temperaturas, pero en los últimos días, en concreto entre el 18 y el 20 de noviembre se inició un nuevo temporal de lluvias que dio lugar a precipitaciones copiosas en zonas del tercio occidental y en el nordeste peninsular, siendo las precipitaciones especialmente intensas en el norte de Valencia y en el extremo sur de Cataluña.

La tercera decena se inició con precipitaciones abundantes en las regiones de la vertiente mediterránea y en el noroeste peninsular, pero la situación meteorológica fue cambiando y, a partir del día 23, predominó el tiempo seco en la mayor parte de España, de forma que solo se registraron precipitaciones significativas en Baleares, sureste peninsular, oeste de Galicia y norte de Asturias.

El riesgo de incendios permaneció bajo durante todo el mes, debido al descenso de las temperaturas y, sobre todo, al incremento significativo de las precipitaciones.

Actuaciones de extinción

En noviembre, no fue necesaria la intervención de ninguno de los medios aéreos del Ministerio de Medio Ambiente y Medio Rural y Marino, de las bases permanentes de aviones anfíbios de Matacán (Salamanca) y Torrejón (Madrid).

Daños producidos

Desde el 1 de enero al 30 de noviembre de 2011 se han producido 15.849 siniestros, de los que 5.272 han sido incendios mayores de 1 hectárea y los restantes 10.577 conatos de

incendio.

Entre enero y noviembre de 2011 se han producido 10 grandes incendios, frente a los 27 grandes incendios de promedio producidos en la última década.

Nº INCENDIOS FORESTALES A 30 NOVIEMBRE

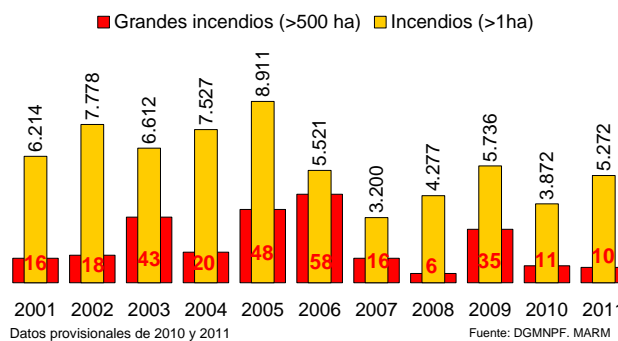

Los siniestros han afectado a una superficie forestal de 83.475 hectáreas, de las que 18.343 hectáreas corresponden a superficie arbolada, otras 60.698 hectáreas a superficie de matorral y monte abierto y 4.434 hectáreas a superficie de pastos y dehesas.

DISTRIBUCIÓN SUPERFICIE QUEMADA ENERO-NOVIEMBRE 2011

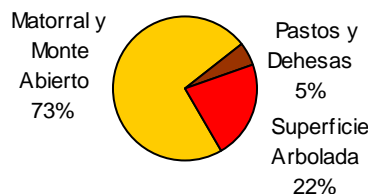

El porcentaje de superficie forestal nacional afectada por incendios forestales hasta el 30 de noviembre ha sido del 0,302%, frente al 0,405% de promedio de la última década.

Por zonas, la mayor afectación ha correspondido a la zona noroeste (11 provincias) que ha absorbido el 78% de la superficie forestal afectada y el 61% del número de siniestros.

INCENDIOS FORESTALES

1 enero a 30 noviembre	2001	2002	2003	2004	2005	2006	2007	2008	2009	2010	media	2011
Nº conatos (<1 ha)	11.252	12.067	11.936	13.566	16.284	10.638	7.201	7.212	9.795	7.727	10.768	10.577
Nº incendios (>=1 ha)	6.214	7.778	6.612	7.527	8.911	5.521	3.200	4.277	5.736	3.872	5.965	5.272
TOTAL SINIESTROS	17.466	19.845	18.548	21.093	25.195	16.159	10.401	11.489	15.531	11.599	16.733	15.849
Superficie arbolada	18.130	25.108	53.647	51.627	69.321	71.022	29.306	8.372	40.381	10.176	37.709	18.343
Sup. matorral y monte abierto	46.837	63.704	70.430	55.979	105.238	71.675	40.922	32.254	67.294	39.061	59.339	60.698
Superficie pastos y dehesas	16.199	18.448	24.023	25.807	12.981	12.129	13.026	8.898	12.165	5.255	14.893	4.434
Superf. forestal (ha)	81.166	107.260	148.100	133.413	187.540	154.826	83.254	49.524	119.840	54.492	111.942	83.475
% superf. forestal afectada	0,293%	0,388%	0,535%	0,482%	0,678%	0,560%	0,301%	0,179%	0,433%	0,197%	0,405%	0,302%
Nº grandes incend. (>500 ha)	16	18	43	20	48	58	16	6	35	11	27	10

Datos provisionales de 2010.

Fuente: D. G. de Medio Natural y Política Forestal



6.2 ÍNDICE DE VEGETACIÓN

A finales de **noviembre**, los valores más elevados del índice de vegetación se presentaban en Galicia, Asturias, Cantabria, País Vasco, norte de Navarra y Cataluña, norte de la Ibérica y sierra de Grazalema. Los más bajos se observaban en el sureste peninsular, Guadalquivir y áreas de Castilla-La Mancha, Madrid, Castilla y León y Aragón.

A lo largo del mes de noviembre, que ha sido relativamente templado y muy húmedo en general, los índices de actividad fotosintética han disminuido en las regiones del norte peninsular, mientras que se han incrementado en el resto de España, de forma más acusada en el tercio sur peninsular.

Índice de vegetación noviembre

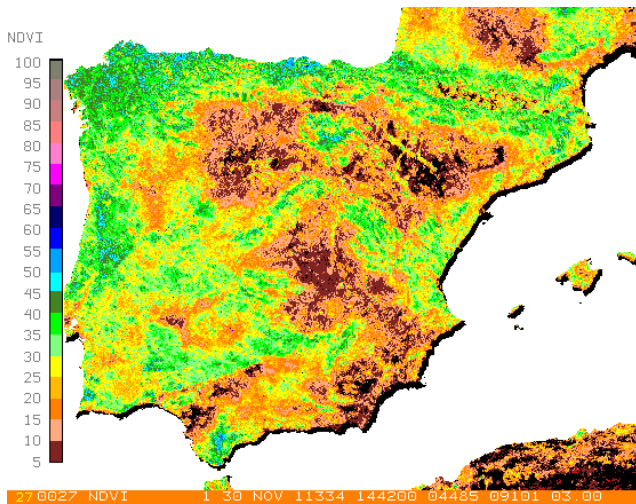

Diferencias de NDVI octubre-noviembre (%)

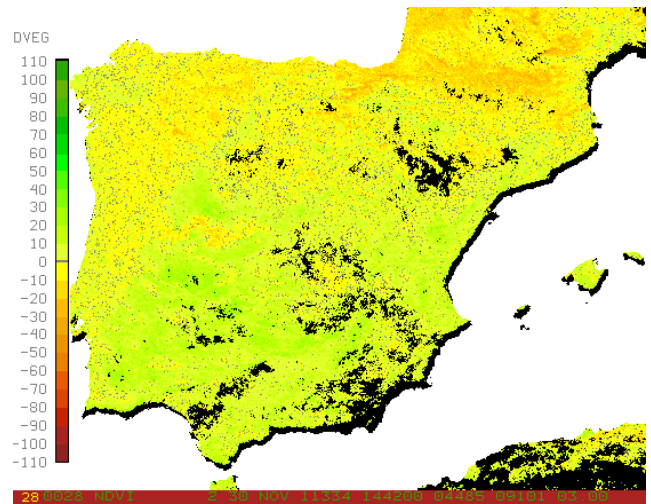

Fuente: AEMET, M^o Agricultura, Alimentación y Medio Ambiente

6.3 HUMEDAD DEL SUELO

A finales de **noviembre**, los suelos aparecían escasamente húmedos en buena parte de la Península, permaneciendo aún francamente secos en áreas de las cuencas altas del Ebro y del Duero, otras del sur de Castilla-La Mancha, norte de Andalucía y Sudeste, siendo la sequedad edáfica especialmente notoria en gran parte de Almería y en la mayor parte del archipiélago de las Canarias.

Reflejando las relativamente importantes precipitaciones acumuladas durante noviembre, al finalizar el mes los suelos presentaban índices de humedad notables en

el tercio occidental, Sistema Central, franjas pirenaica y levantina y una amplia zona del nordeste peninsular y Baleares, encontrándose saturados en la mayor parte de Galicia y un área occidental del Sistema Central, NE de Cataluña y NW de Mallorca.

Los índices de humedad de los suelos aumentaron en noviembre en la Península (sobre todo en la mayor parte de la mitad occidental, tercio oriental y una franja septentrional) y Baleares. Sólo en la mayor parte de Canarias y una pequeña de Almería los índices de humedad edáfica disminuyeron.

% RESERVA DE HUMEDAD DEL SUELO SOBRE LA CAPACIDAD MÁXIMA A 30/11/2011

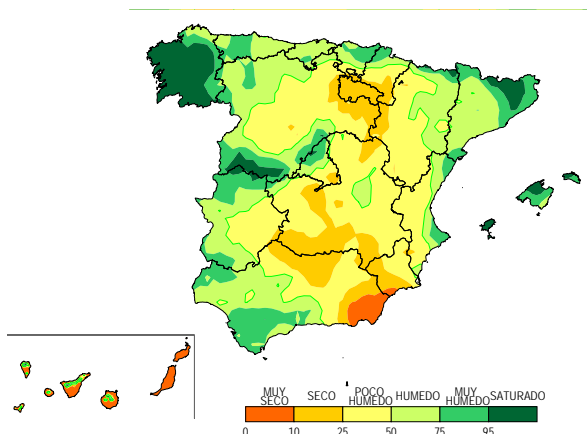

VARIACIÓN MENSUAL DEL MISMO ÍNDICE NOVIEMBRE 2011

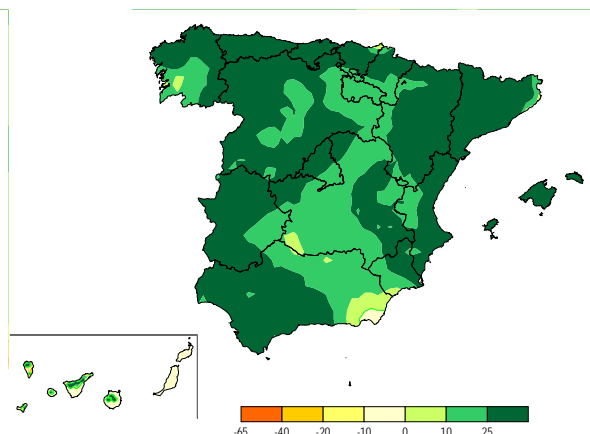

Fuente: AEMET, M^o Agricultura, Alimentación y Medio Ambiente



7.1 CONTAMINACIÓN ATMOSFÉRICA INDUSTRIAL EN EUROPA

NOVEDAD

De acuerdo con un informe de la Agencia Europea de Medio Ambiente (AEMA), que ha analizado los costes de los perjuicios para la salud y el medio ambiente ocasionados por la contaminación atmosférica, la contaminación atmosférica procedente de los 10.000 complejos contaminantes más grandes de Europa costó entre 102.000 y 169.000 millones de euros en 2009.

La mitad del coste total de los daños medioambientales, entre 51.000 y 85.000 millones de euros, fue provocado por sólo 191 complejos industriales.

Entre las plantas industriales incluidas se encuentran las grandes centrales eléctricas, las refinerías, las industrias que emplean combustión en sus procesos de fabricación, los residuos y determinadas actividades agrícolas.

Las emisiones de las centrales eléctricas representan la mayor parte de los costes medioambientales (de 66.000 a 112.000 mill.€). Otras contribuciones significativas a los costes totales proceden de los procesos de producción (de 23.000 a 28.000 mill.€) y la combustión en los procesos de fabricación (de 8.000 a 21.000 mill.€).

Algunos sectores están excluidos del análisis: el transporte, los hogares y la mayoría de actividades agrícolas.

Los contaminantes analizados son contaminantes atmosféricos regionales (NH₃, NO_x, PM₁₀, SO₂), compuestos orgánicos volátiles (COVNM), metales pesados (arsénico, cadmio, cromo, plomo, mercurio y níquel), microcontaminantes orgánicos (benceno, hidrocarburos aromáticos policíclicos y dioxinas y furanos) y CO₂.

LAS 191 PLANTAS QUE OCASIONARON EL 50 % DE LOS COSTES TOTALES DE LOS DAÑOS ESTIMADOS EN 2009

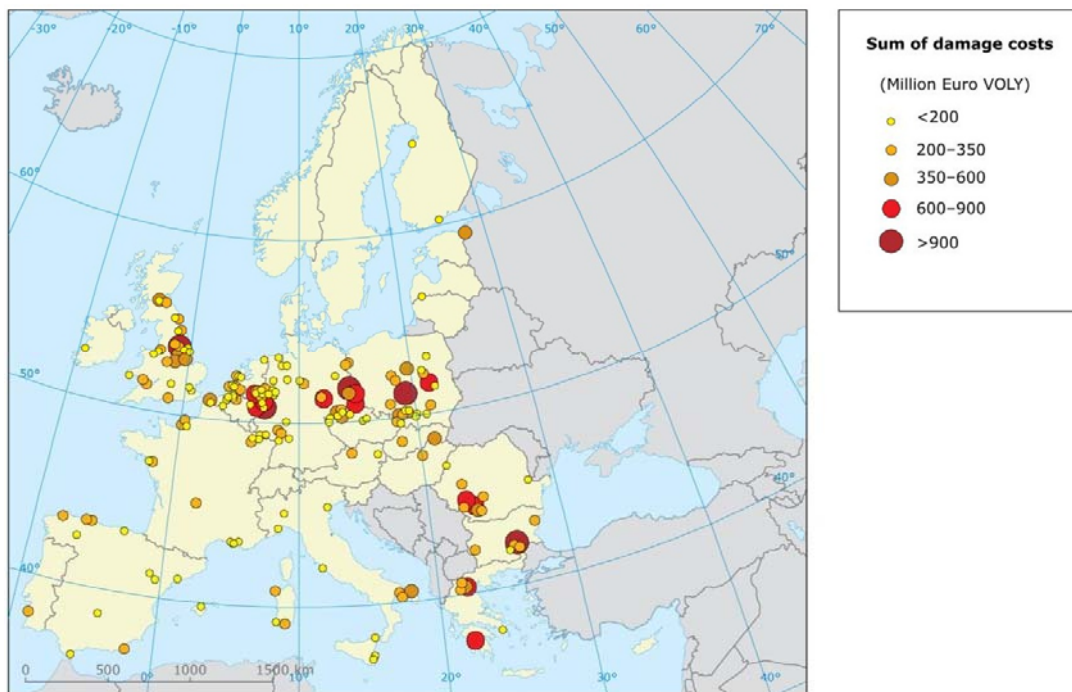

Calidad y Evaluación Ambiental

Principales conclusiones

- La contaminación atmosférica producida por las plantas industriales incluidos en el análisis de la AEMA le costó a cada ciudadano europeo entre 200 y 330 de euros de promedio en 2009.
- Los países como Alemania, Polonia, Reino Unido, Francia e Italia, donde están ubicados gran parte de las plantas de gran tamaño, son los que más contribuyen a los costes totales causados por daños al medio ambiente. No obstante, al ponderar dichos costes con vistas a reflejar la productividad de las economías nacionales, el orden de los países varía considerablemente. Así, las emisiones procedentes de países como Bulgaria, Rumanía, Estonia, Polonia y la República Checa son relativamente más importantes si se consideran los costes por los daños medioambientales.
- Un número limitado de plantas están ocasionando la mayo-

ría de los costes medioambientales. Las tres cuartas partes de los costes totales fueron ocasionados por las emisiones de tan sólo 622 complejos industriales, lo que representa un 6% de la cifra total de plantas. Los complejos con emisiones asociadas a un coste elevado de daños son, en la mayoría de casos, algunos de los complejos de mayor tamaño de Europa, que liberan la mayor cantidad de sustancias contaminantes.

- Las emisiones de dióxido de carbono (CO₂) contribuyen en mayor medida a los costes totales por daños medioambientales, en torno a 63.000 millones de euros en 2009. Se ha constatado que los contaminantes atmosféricos —dióxido de azufre (SO₂), amoniaco (NH₃), partículas (PM₁₀) y óxidos de nitrógeno (NO_x)—, que contribuyen a la lluvia ácida y pueden provocar problemas respiratorios, son responsables de daños valorados entre 38.000 y 105.000 millones de euros al año.

Fuente: AEMA



7.2 CONTAMINACIÓN ATMOSFÉRICA EN ÁREAS RURALES

En **noviembre** se redujeron fuertemente (-37%) las emisiones del SO₂ y en menor medida (del 4% al 7%) las de los óxidos de nitrógeno (todo ello respecto al mes anterior). En ningún caso hubo superaciones en los umbrales ni en los valores límite establecidos por la UE, en ninguna de las estaciones de la red.

En noviembre **no se ha superado el umbral de información para el ozono**, establecido por la Unión Europea, en ninguna de las 13 estaciones de la red EMEP/VAG/CAMP.

Tampoco se superó el valor objetivo para la protección de la salud humana, en las estaciones citadas, con lo que en los primeros once meses del año ha habido superaciones en 293 días.

NOV-2011 (mg/m ³)	SO ₂	NO ₂	NO _x	O ₃	O ₃ (*)
S Pablo de los Montes	0,20	3,33	3,52	66	25
Noia	1,19	3,64	3,95	75	36
Mahón	0,20	4,21	4,55	75	15
Víznar	0,71	5,91	7,02	69	34
Niembro	1,33	2,98	3,56	60	11
Campisábalos	0,17	2,18	2,28	74	52
Cabo de Creus	0,28	1,61	1,71	71	41
Barcarrota	0,36	3,20	3,60	43	0
Zarra	0,39	1,86	1,98	69	26
Peñausende	0,27	3,87	4,18	60	23
Els Torms	0,41	5,86	6,52	47	19
O Saviñao	0,26	3,81	4,75	41	0
Doñana	1,04	4,83	5,65	49	11
PROMEDIO	0,52	3,64	4,10	61,46	293

(*) - Nº de días en 2011 con superación del valor objetivo para la protección de la salud humana (120 µg/m³ media móvil en 8 h)

Fuente: AEMET, Mº Agricultura, Alimentación y Medio Ambiente

7.3 CAPA DE OZONO

En **noviembre**, el espesor medio mensual de la capa de Ozono, medido en la estación del Centro Radiológico Nacional (CRN), fue de 284 unidades Dobson.

En los últimos ocho meses, el espesor medio mensual de la capa de Ozono siempre se ha situado por debajo del valor medio del periodo 1993-2010.

Media diaria mensual de ozono - Estación AEMET C. Universitaria Madrid (unid. Dobson)

periodo	ene	feb	mar	abr	may	jun	jul	ago	sep	oct	nov	dic
año 2011	328	333	361	344	335	318	312	300	288	281	284	
media 1993-2010	315	329	336	356	346	327	315	306	302	287	292	303
máxima 1993-2010	353	358	364	391	373	356	327	319	313	305	310	319
mínima 1993-2010	270	296	315	327	321	314	303	292	293	271	267	279

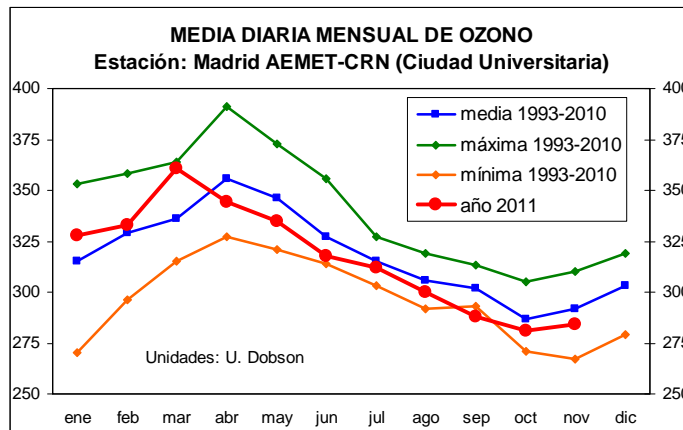

En los siguientes mapas se puede ver la distribución de la capa de Ozono en el Hemisferio Norte durante el mes de noviembre y la diferencia respecto a la media histórica del mismo mes.

Mean total ozone (DU), 2011/11/01-2011/11/30

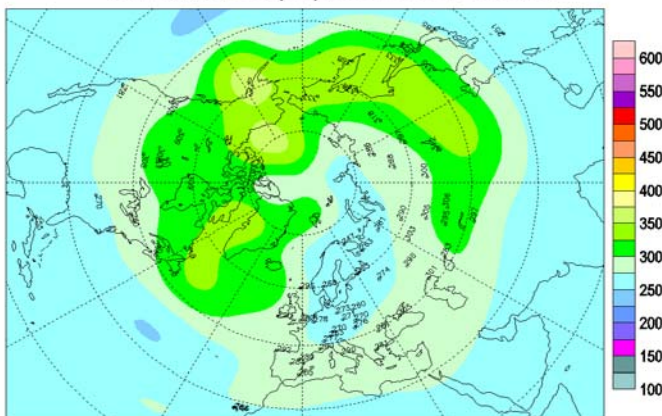

Mean deviation (%), 2011/11/01-2011/11/30

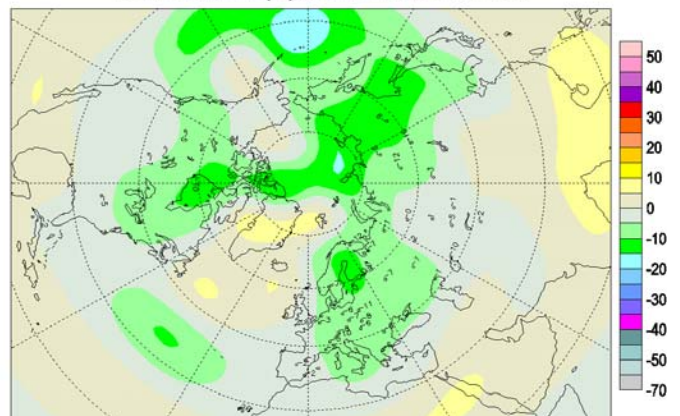

Fuente: AEMET, Mº Agricultura, Alimentación y Medio Ambiente

7.4 RADIACIÓN SOLAR Y ULTRAVIOLETA



El máximo de radiación solar Global, medida en el Centro Radiológico Nacional (CRN) en el mes de **noviembre**, se produjo el día 8 con 1.143 10kJ/m², lo que supone un 64% de la radiación extraterrestre (radiación que llega fuera de la atmósfera terrestre procedente del sol) y el mínimo fue el día 20 con sólo 242 10kJ/m², representando un 15% de la radiación extraterrestre.

La radiación ultravioleta media de noviembre (UVB), medida en el Centro Radiológico Nacional (CRN), fue de 760 J/m², un 61% por debajo de la registrada en el mes anterior y un 7% más baja que en noviembre de 2010.

NOVIEMBRE	GLOBAL 10 kJ/m ²	DIRECTA 10 kJ/m ²	DIFUSA 10 kJ/m ²
TOTAL	20.494	24.936	10.900
MEDIA	683	831	363
MÁXIMO	1.143	2.446	513
MÍNIMO	242	0	171
DÍA	UVB J/m ²	SOL horas	GL/EXT %
TOTAL	22.795	105,32	--
MEDIA	760	3,51	41
MÁXIMO	1.220	9,00	70
MÍNIMO	337	0,00	15

Fuente: AEMET. M^o Agricultura, Alimentación y Medio Ambiente

7.5 RESIDUOS PAPEL



Tercer trimestre de 2011

En el **3er trimestre de 2011**, se incrementó la tasa de recogida de papel, pero se redujeron ligeramente las tasas de utilización y reciclaje.

3er trimestre 2011			
Papel y cartón (kt)	2.010	2.011	11/10(%)
Producción	1.508,4	1.518,6	0,7%
Importación	799,9	780,5	-2,4%
Exportación	786,0	770,6	-2,0%
Consumo aparente	1.522,3	1.528,5	0,4%
Papel recuperado	2.010	2.011	11/10(%)
Recogida aparente	1.089,4	1.121,6	3,0%
Importación	302,7	292,2	-3,5%
Exportación	151,2	178,3	17,9%
Consumo	1.240,9	1.235,5	-0,4%
Tasas (%)	2.010	2.011	11/10(%)
Tasa de recogida	71,6%	73,4%	+1,8
Tasa de utilización	82,3%	81,4%	-0,9
Tasa de reciclaje	81,5%	80,8%	-0,7

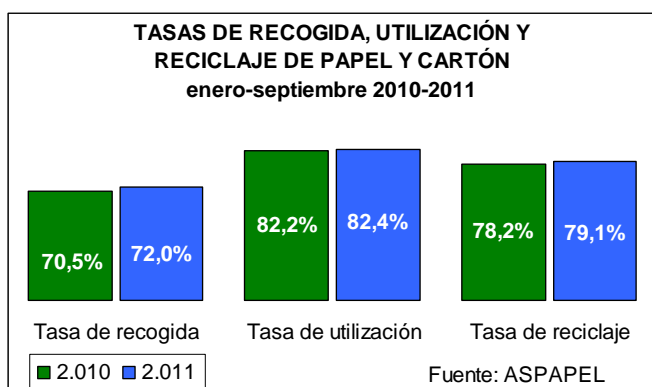

Enero-septiembre de 2011

Durante los **primeros nueve meses de 2011**, se incrementaron las tasas de recogida, utilización y reciclaje de papel.

La tasa de recogida de papel se situó en el 72,0% (+1,5), la tasa de utilización se situó en el 82,4% (+0,2) y la **tasa de reciclaje de papel alcanzó el 79,1%, que fue el máximo histórico en este periodo.**

Entre enero y septiembre de 2011 se consumieron 4.927 miles de toneladas de papel y cartón nuevo, un 1,6% más que entre enero y septiembre de 2010. Por otra parte, en dicho periodo se recogieron 3543 miles de toneladas de papel y cartón usado, un 3,5% más que en los primeros nueve meses de 2010, y se consumieron 3.891 miles de toneladas de papel recuperado, lo que supone un 2,6% más que en el mismo periodo de 2010.

Enero-septiembre 2011			
Papel y cartón (kt)	2.010	2.011	11/10(%)
Producción	4.614,5	4.728,1	2,5%
Importación	2.524,7	2.443,8	-3,2%
Exportación	2.287,6	2.244,5	-1,9%
Consumo aparente	4.851,6	4.927,4	1,6%
Papel recuperado	2.010	2.011	11/10(%)
Recogida aparente	3.422,2	3.542,5	3,5%
Importación	863,8	874,8	1,3%
Exportación	493,1	526,2	6,7%
Consumo	3.792,9	3.891,1	2,6%
Tasas (%)	2.010	2.011	11/10(%)
Tasa de recogida	70,5%	72,0%	+1,5
Tasa de utilización	82,2%	82,4%	+0,2
Tasa de reciclaje	78,2%	79,1%	+0,9

Fuente: ASPAPEL



8. CAMBIO CLIMÁTICO

8.1 TEMPERATURA

Temperatura noviembre

Noviembre ha sido **muy cálido** en general, con una temperatura media mensual sobre España de 12,3 °C, que supera en 1,6 °C al valor medio normal del mes (Periodo de Referencia: 1971-2000). El mes fue extremadamente cálido en Cantabria, País Vasco, Baleares y norte de Cataluña y Navarra, mientras que en Tenerife fue de frío a muy frío. Las temperaturas más elevadas se registraron del 1 al 3 y del 10 al 13. Se superaron los 25° en Canarias, zonas de Andalucía, Valencia, Murcia, Asturias, País Vasco y sur de Cataluña (máximas 28,3 °C en Sevilla y Fuerteventura). Los valores más bajos del mes se registraron el día 29 en Molina de Aragón con -4,5 °C y Soria con -3,9 °C.

Temperatura otoño 2011

El trimestre septiembre-noviembre de 2011 ha resultado **muy cálido**, con una temperatura media de 17,3 °C, que se sitúa 1,8 °C por encima del valor normal, siendo el tercero más cálido desde 1960, sólo superado por los trimestres análogos de 1983 y 2006.

Avance temperatura año 2011

Con datos hasta el 30 de noviembre, el año 2011 está resultando el año más cálido de la serie histórica 1971-2000, con una temperatura media de 16,7 °C que supera en 1,49 °C al valor medio, superando al año 2006 que era el más cálido hasta ahora.

CARACTER DE LA TEMPERATURA - NOVIEMBRE 2011

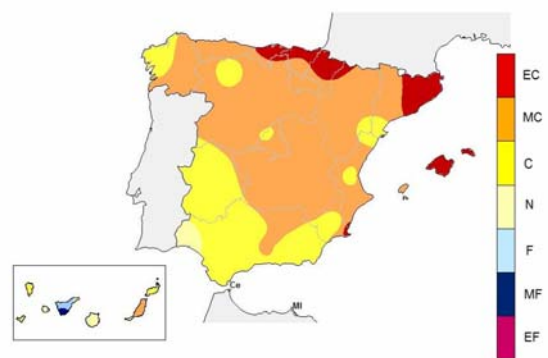

Fuente: AEMET, M° Agricultura, Alimentación y Medio Ambiente

Cambio Climático

8.2 FENÓMENOS METEOROLÓGICOS ADVERSOS

En noviembre, AEMET emitió 1.499 avisos por fenómenos adversos, de ellos 1.499 de nivel amarillo y **269 de nivel naranja** el 63% de éstos por precipitaciones.

El máximo de avisos emitidos correspondió a Galicia (63), seguida de Valencia (46) y Cataluña (44).

Los avisos por fenómenos costeros se dieron en Galicia y Canarias.

En las Comunidades Autónomas de La Rioja, Madrid, Castilla-La Mancha y Baleares, no hubo necesidad de avisos.

FENÓMENOS METEOROLÓGICOS ADVERSOS boletines emitidos nivel naranja (noviembre)

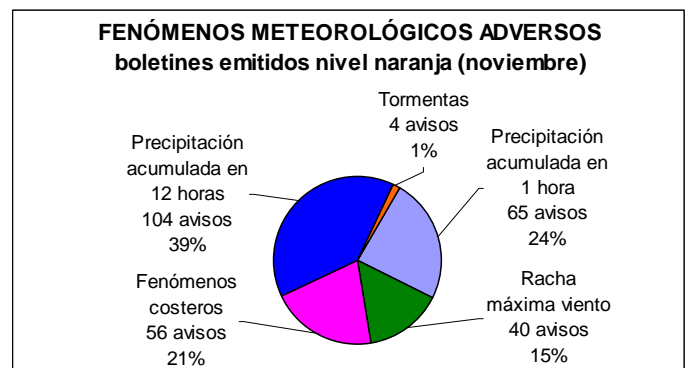

Fuente: AEMET. M° Agricultura, Alimentación y Medio Ambiente



8.3 PRECIO DE LA TONELADA DE CO₂

En **noviembre**, los precios de los derechos de emisión de carbono (EUAs) y los de los créditos de carbono (CERs) siguieron descendiendo. El descenso fue del 33% para los EUAs y del 40% para los CERs (diferencia entre el máximo y el mínimo de noviembre).

Además, **marcaron mínimos del periodo 2008-2011** el 25 de noviembre (7,60 €/t los EUAs y 5,09

€/t los CERs).

Los **precios medios** de noviembre fueron 9,67 €/t (EUAs) y 6,94 €/t (CERs), prácticamente los precios medios mensuales más bajos del periodo 2008-2011. Durante los once meses transcurridos de 2011, los precios medios han caído un 46% (EUAs) y un 57% (CERs).

Fuente: SENDECO₂

Precio medio de la tonelada de CO₂ (€/t). Derechos de emisión (EUAs) y créditos de carbono (CERs)

EUAs	ene	feb	mar	abr	may	jun	jul	ago	sep	oct	nov	dic	AÑO
2008	21,98	20,71	21,70	23,21	24,73	26,86	25,22	23,09	23,52	20,53	16,89	14,90	22,02
2009	12,65	9,41	11,08	12,77	14,46	13,16	13,65	14,44	14,09	14,05	13,47	13,32	13,06
2010	12,98	12,87	12,87	14,23	15,28	15,32	14,22	14,61	15,30	15,23	14,76	14,15	14,32
2011	14,04	14,50	15,57	16,30	16,35	15,07	12,47	12,07	11,62	10,20	9,67		13,29
CERs	ene	Feb	mar	abr	may	jun	Jul	ago	sep	oct	nov	dic	AÑO
2008	16,53	15,20	16,20	16,40	17,19	20,03	21,04	19,65	20,03	18,02	15,14	13,48	19,74
2009	11,72	9,04	10,46	11,11	12,38	11,77	12,46	12,99	12,93	13,20	12,76	12,31	12,50
2010	11,71	11,72	11,81	13,06	13,29	13,09	12,29	12,80	13,73	13,45	12,36	11,91	12,60
2011	11,52	11,64	12,63	13,17	12,86	11,71	10,23	8,80	8,38	7,46	6,94		10,31

Mínimos

y

Máximos

8.4 ENERGÍA ELÉCTRICA

En **noviembre**, la generación neta de electricidad fue de 21.344 GWh, lo que representó un 6,7% menos que en noviembre del año anterior. El 32% se produjo con energías renovables.

En los primeros once meses de 2011, la generación neta de electricidad disminuyó un 3,0% (-27% la hidráulica y -2,5% la eólica). El 33% de la energía eléctrica fue electricidad “verde”.

En el año móvil, la generación neta de electricidad se redujo un 2,5% hasta 266.041 GWh (la generación de electricidad con energía hidráulica disminuyó un 23%, mientras que la eólica sólo cayó un 2%).

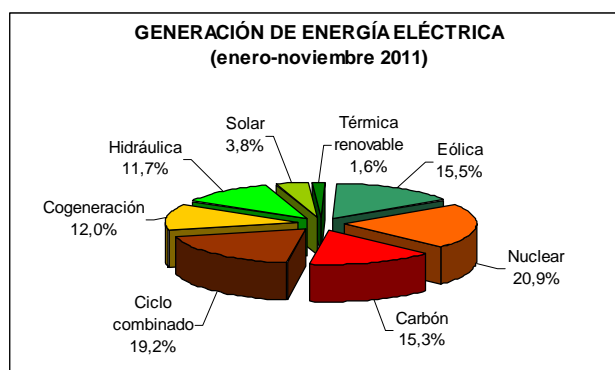



ENERGÍA ELÉCTRICA (...continuación)

Balance de energía eléctrica del sistema peninsular año 2011

GWh	ene 11	feb 11	mar 11	abr 11	may 11	jun 11	jul 11	ago 11	sep 11	oct-11	nov-11
Hidráulica	4.787	2.694	3.452	3.185	2.447	1.784	1.400	1.356	1.148	1.294	2.025
Nuclear	4.938	4.471	4.533	4.663	3.797	4.932	5.068	5.501	5.200	4.687	4.747
Carbón	2.207	2.651	3.203	2.632	3.192	2.952	4.486	4.364	5.010	4.570	4.135
Ciclo combinado	5.160	4.746	4.048	2.861	4.252	4.955	4.626	4.792	4.604	3.789	3.377
Régimen ordinario	17.091	14.562	15.235	13.342	13.688	14.623	15.580	16.014	15.961	14.340	14.284
Renovable	5.445	5.368	6.339	5.155	4.864	4.710	5.134	4.406	3.915	4.550	5.017
No renovable	2.709	2.529	2.876	2.738	2.800	2.666	2.589	2.190	2.523	2.572	2.632
Régimen especial	8.154	7.897	9.215	7.894	7.664	7.376	7.724	6.596	6.438	7.122	7.649
Consumos generación	-570	-536	-571	-511	-525	-599	-652	-663	-688	-614	-589
GENER.MENSUAL	24.675	21.922	23.879	20.725	20.827	21.399	22.651	21.946	21.711	20.848	21.344
Incremento mensual	-0,6%	-4,4%	-0,2%	-1,1%	-1,9%	-0,5%	-8,3%	-2,0%	-0,6%	-5,4%	-6,7%
GENER.ACUMULADA	24.675	46.597	70.476	91.200	112.027	133.427	156.078	178.051	199.735	220.572	241.950
Increm. acumulado	-0,6%	-2,5%	-1,7%	-1,6%	-1,6%	-1,5%	-2,5%	-2,5%	-2,3%	-2,6%	-3,0%
GENER.AÑO MÓVIL	273.242	272.222	272.169	271.929	271.521	271.423	269.360	268.913	268.751	267.538	266.041
Incremento año móvil	3,5%	2,6%	1,6%	1,1%	0,6%	0,6%	-0,6%	-0,8%	-1,0%	-1,6%	-2,5%

Fuente: REE

8.5 CONSUMO ENERGÍA PRIMARIA Y FINAL

Según el IDAE, en los primeros nueve meses de 2011, el consumo de energía primaria fue de 99.366 ktep, lo que representa un incremento del 1,7% sobre los primeros nueve meses del año 2010.

En dicho periodo, las energías renovables aportaron el 11,8% de la energía primaria.

Entre enero y septiembre, la intensidad energética aumentó un 0,6% para la energía primaria y se redujo un 3,6% para la energía final.

En los primeros nueve meses de 2011, el consumo de energía final fue de 72.075 ktep, un 2,6% menos que en el mismo periodo de 2010.

La aportación de las energías renovables a la energía final entre enero y septiembre de 2011 fue del 13,1%.

Por otra parte, el 33% de la electricidad generada entre el 1 de enero y el 30 de septiembre de 2011 se realizó con energías renovables.

ESTRUCTURA ENERO-SEPTIEMBRE 2011

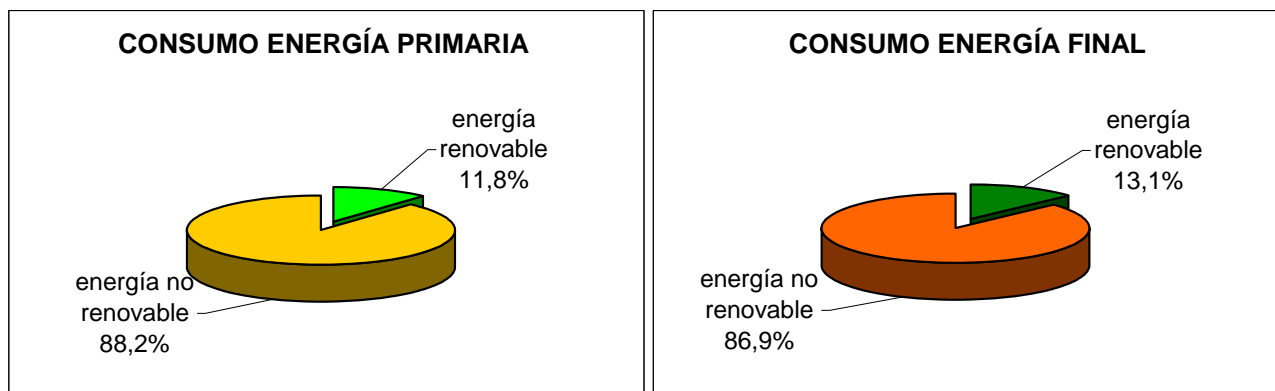

Fuente: IDAE. M^o Industria, Energía y Turismo



8.6 ENERGÍAS RENOVABLES

En noviembre de 2011, la producción de energía eléctrica peninsular, generada con fuentes de energías renovables fue de **7.042 GWh**, lo que representa un 11% más que la producción de noviembre de 2010.

Entre enero y noviembre de 2011, la producción de energía eléctrica “verde” se redujo un 10%, mientras que en el año móvil la caída fue del 8%, situándose la producción en más de 90.000 GWh.

GENERACIÓN ELECTRICIDAD CON ENERGÍAS RENOVABLES

2011	ene	feb	mar	abr	may	jun	jul	ago	sep	oct	nov
Hidráulica (rég.ordinario)	4.787	2.694	3.452	3.185	2.447	1.784	1.400	1.356	1.148	1.294	2.025
Hidráulica (rég.especial)	653	489	630	584	484	406	372	294	232	183	400
Eólica (rég.especial)	4.057	4.004	4.736	3.386	3.101	2.863	3.195	2.690	2.297	3.098	3.738
Solar fotovoltaica (rég.especial)	340	462	526	691	771	829	901	827	757	655	386
Solar térmica (rég.especial)	39	77	92	148	154	254	291	258	265	224	117
Térmica renovable (rég.especial)	357	336	354	347	354	359	375	337	363	390	376
TOTAL MES	10.232	8.061	9.791	8.340	7.311	6.494	6.534	5.762	5.063	5.844	7.042
variación total %	-2,4%	-15,9%	-14,9%	-2,7%	-17,0%	-12,9%	-8,0%	-7,6%	0,6%	-13,0%	-11,1%
ACUMULADO	10.232	18.293	28.084	36.424	43.735	50.229	56.763	62.525	67.588	73.432	80.474
variación total %	-2,4%	-8,9%	-11,0%	-9,3%	-10,6%	-11,0%	-10,6%	-10,4%	-9,6%	-9,9%	-10,0%
AÑO MÓVIL	98.789	97.259	95.551	95.321	93.828	92.863	92.293	91.819	91.847	90.972	90.096
variación total %	25,7%	20,6%	12,0%	8,6%	3,9%	0,4%	-2,1%	-4,2%	-4,9%	-7,2%	-8,3%

Fuente: REE

8.7 PRODUCTOS PETROLÍFEROS

El consumo total de productos petrolíferos descendió un 6,4% en octubre, incrementándose únicamente el consumo de queroseno (+1,2%) y fuelóleos (+0,5%).

En el acumulado del año, el consumo de combustibles disminuyó un 3,5%, con importantes reducciones en gasolinas (-6,5%) y gasóleos (-5,8%) y un fuerte incremento en querosenos (+8,8%).

En los últimos doce meses sólo creció el consumo de querosenos (+8,1%), con una caída global de los productos del 2,8%.

Combustibles automoción

El consumo mensual de **combustibles de automoción** de octubre fue de 2.289 kt, disminuyendo un 6,1% en el mes, correspondiendo una caída del 6,2% a gasolinas auto y un decremento del 6,1% a los gasóleos de automoción.

DISTRIBUCIÓN CONSUMO DE COMBUSTIBLES DE AUTOMOCIÓN (enero-octubre 2011)

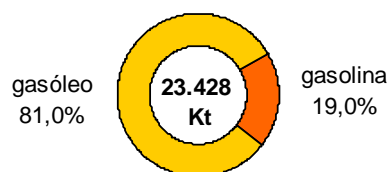

En el acumulado del año 2011, el consumo de gasolinas auto se redujo un 6,5% y el de gasóleos de automoción un 3,7%.

En el año móvil el consumo global de combustibles de automoción se redujo un 3,6%.



PRODUCTOS PETROLÍFEROS (...continuación)

2.011	CONSUMO PRODUCTOS PETROLÍFEROS					
	octubre		acumulado		año móvil	
	kt	%	kt	%	kt	%
G.L.P.'s	101	-15,4	1.344	-8,7	1.723	-4,9
GASOLINAS	438	-6,2	4.462	-6,5	5.365	-6,1
QUEROSENOS	481	1,2	4.791	8,8	5.635	8,1
GASÓLEOS	2.543	-9,4	25.771	-5,8	31.628	-4,3
FUELÓLEOS	914	0,5	8.797	1,1	10.506	0,0
OTROS PRODUCTOS	814	-7,3	8.724	-4,3	10.306	-4,2
TOTAL CONSUMO	5.292	-6,4	53.889	-3,5	65.163	-2,8
COMBUSTIBLES AUTOMOCIÓN	2.289	-6,1%	23.428	-4,3	28.217	-3,6%

Datos en miles de toneladas

Fuente: CORES. Mº Industria, Energía y Turismo

8.8 BIOCOMBUSTIBLES

En octubre se consumieron 28,4 kt de bioetanol (6,5% de las gasolinas de automoción) y 134,4 kt de biodiesel (7,3% de los gasóleos de automoción).

En los diez meses transcurridos de 2011, se consumieron 1.649 kt de biocarburantes (300 kt bioetanol y 1.349 kt biodiesel).

En los últimos doce meses, el consumo total de biocarburantes fue de 1.982 kt (356 kt de bioetanol y 1.626 kt de biodiesel).

Fuente: CORES. Mº Industria, Energía y Turismo

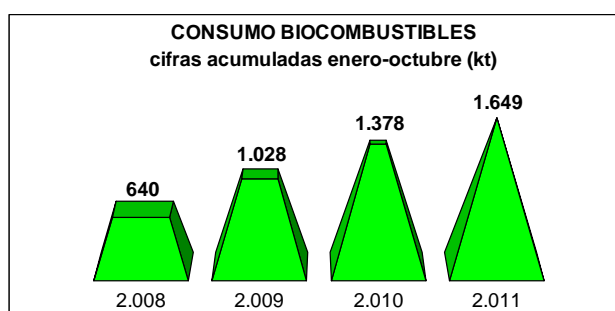

8.9 GASÓLEO AGRÍCOLA Y DE PESCA

El consumo de gasóleo agrícola y de pesca en octubre de 2011 se redujo un 17,3%, respecto a octubre de 2010, volviendo a cifras de los años 2000-2001.

El consumo de los primeros diez meses de 2011 se situó en 4.066 miles de toneladas, un 9,1% menos que en el mismo periodo del año anterior.

En el año móvil el consumo de gasóleo agrícola y de pesca fue de 5.174 miles de toneladas, lo que representa una disminución del 6,0% sobre el consumo de los doce meses anteriores.

Fuente: CORES. Mº Industria, Energía y Turismo

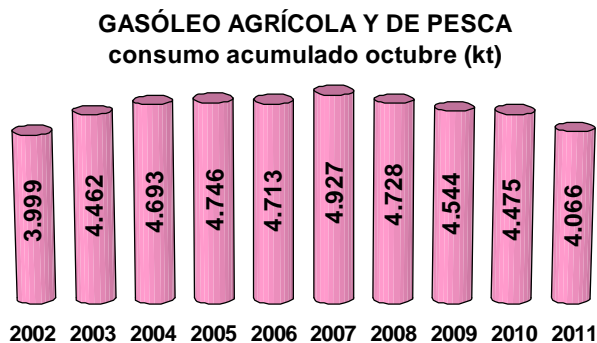

8.10 GAS NATURAL

Según la Corporación de Reservas Estratégicas de Productos Petrolíferos (CORES) del Mº de Industria, Turismo y Comercio, el consumo de gas natural en octubre de 2011 fue de 28.941 GWh, lo que representa un 8,4% menos que el consumo de octubre de 2010.

El consumo acumulado en los primeros diez meses de 2011 ha sido el más bajo de los últimos seis años, con 310.514 GWh, un 4,9% menos que en el mismo periodo del año anterior.

En el año móvil, el consumo fue de 388.348 GWh, lo que supone un descenso interanual del 3,0%.

Fuente: CORES. Mº Industria, Energía y Turismo

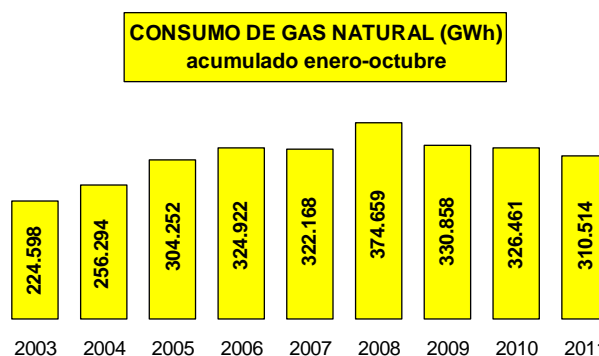

9. DESARROLLO RURAL



9.1 TURISMO RURAL

En **octubre** cayó la demanda de turismo rural un 12,5% (pernoctaciones) y creció la oferta un 5,2% (plazas disponibles), mientras que el empleo se incrementó un 0,8%.

La estancia media de octubre se situó en 2,42 noches por viajero, frente al 2,91 de promedio enero-octubre.

En los primeros diez meses del año 2011, la demanda de turismo rural (pernoctaciones realizadas) se ha incrementado un 2,1% y la oferta (plazas disponibles) un 5,3%, mientras que el empleo creció un 1,6%.

En los últimos doce meses, todas las cifras del turismo rural presentan incrementos porcentuales: +1,5% la demanda, +5,1% la oferta y +1,8% el empleo.

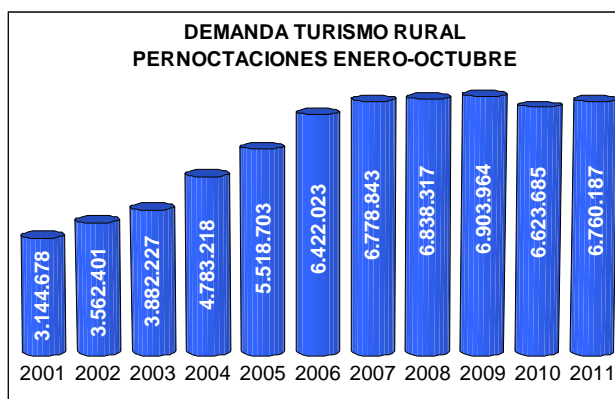

TURISMO RURAL (OCTUBRE 2011)

CATEGORÍA	VALORES			TASAS VARIACIÓN		
	mes	acumulado	12 meses	mes	acumulado	12 meses
DEMANDA						
Viajeros	248.275	2.324.507	2.709.572	-10,3%	2,7%	1,3%
Pernoctaciones	599.987	6.760.187	7.752.489	-12,5%	2,1%	1,5%
OFERTA						
Alojamientos	15.430	15.047	14.932	4,9%	5,1%	4,9%
Plazas	141.828	138.133	136.716	5,2%	5,3%	5,1%
EMPLEO						
	22.494	22.220	22.015	0,8%	1,6%	1,8%

Fuente: INE

9.2 INTERVENCIONES SEPRONA

Intervenciones generales

En **octubre**, las intervenciones realizadas por el SEPRONA fueron 12.133, deteniendo a 50 personas e imputando a 128 personas.

En los primeros diez meses de 2011, se produjeron 120.269 intervenciones, con 341 detenidos y 1.016 imputados.

Intervenciones en los Parques Nacionales

En octubre, el SEPRONA realizó 22 intervenciones en los Parques Nacionales, sin detenidos ni imputados.

Entre enero y octubre se realizaron 394 intervenciones en los Parques Nacionales, con 8 detenidos y 11 imputados.

Intervenciones en materia de incendios forestales

En octubre se produjeron 658 intervenciones en materia de incendios forestales, 17 detenciones y 29 imputaciones.

Entre enero y octubre de 2011, hubo 5.016 intervenciones en materia de incendios forestales, deteniéndose a 72 personas e imputándose a 183 personas.

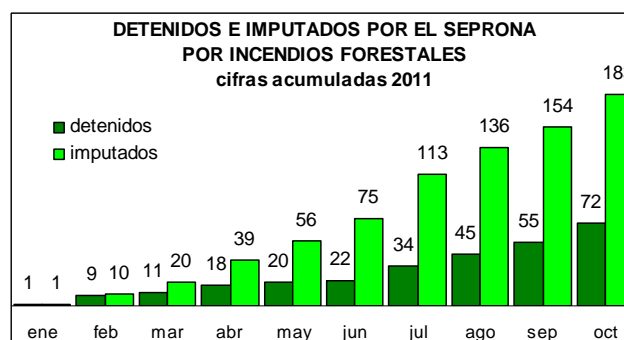
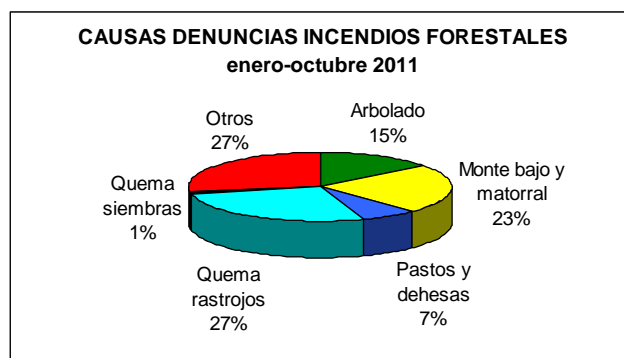

Fuente: SEPRONA. D. G. de la Policía y de la Guardia Civil



10. GANADERÍA

10.1 SACRIFICIO DE GANADO EN MATADEROS

OCTUBRE 2011/2010

Continúa el ligero ascenso respecto al mismo periodo del año anterior, tanto en la producción total de carne como en el número de animales sacrificados, siendo de un 3%.

GANADO BOVINO

Las principales Comunidades Autónomas en cuanto al sacrificio de ganado **BOVINO** son:

Número total provisional de animales BOVINOS sacrificados			
CC.AA.	Oct-11	Oct-10	% Oct-11 / Oct-10
Cataluña	40.704	40.076	1,6
Castilla y León	38.128	34.887	9,3
Galicia	35.727	33.029	8,2
Castilla la Mancha	15.796	16.223	-2,6
Madrid	7.588	9.131	-16,9
Total España	194.759	193.933	0,4

	Enero / Octubre 11	Enero / Octubre 10	11 vs 10 (%)
Número animales	685.398.780	663.172.112	3,35
Peso canal (t)	4.701.350	4.544.754	3,45

Comparando el mes de Octubre de 2011 con Octubre de 2010, se aprecia un aumento tanto en la producción de carne (3%) como en el número total de animales sacrificados (3,4%).

	Oct-11	Oct-10	11 vs 10 (%)
Nº animales	69.145.291	66.888.383	3,37
Peso canal (tm)	480.147	466.089	3,02

Número total de animales BOVINOS sacrificados
Octubre 2011 vs Octubre 2010

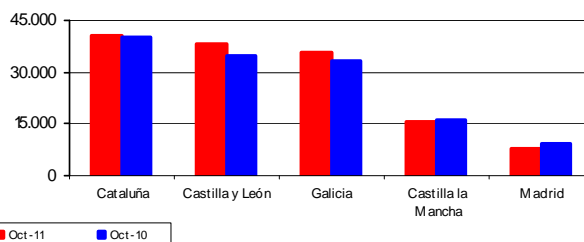

Peso total provisional canales de BOVINO (t)

CC.AA.	Oct-11	Oct-10	% Oct-11 / Oct-10
Cataluña	10.398	10.045	3,5
Castilla y León	9.664	8.948	8,0
Galicia	7.845	7.511	4,4
Castilla la Mancha	4.728	4.737	-0,2
Madrid	2.132	2.731	-21,9
Total España	50.600	50.872	-0,5

Peso total canales de BOVINO (t)
Octubre 2011 vs Octubre 2010

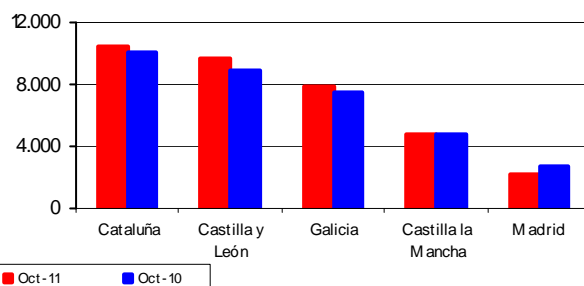

En Octubre (11 vs 10), las principales variaciones se registran en las producciones de:

- **Ganado BOVINO:** Se aprecia una ligera variación respecto al año anterior tanto en el peso canal como en el número de animales sacrificados.
- **Ganado OVINO,** se produce un descenso tanto en el peso canal 6,2% como en el número de animales sacrificados 5,2%.
- **Ganado CAPRINO,** se aprecia un acusado descenso del 10% tanto en el peso canal como en el número de animales sacrificados.
- **Ganado PORCINO,** aumenta un 3,1% en el peso canal y un 3,6% en el número de animales sacrificados.
- **AVICULTURA,** aumento en el peso canal 4,9% y de un incremento en el número de animales sacrificados 2,8%.



SACRIFICIO DE GANADO EN MATADEROS - OCTUBRE (... Continuación)

GANADO OVINO

Las principales Comunidades Autónomas en cuanto al sacrificio de ganado **OVINO** son:

Número total provisional de animales OVINOS sacrificados			
CC.AA.	Oct-11	Oct-10	% Oct-11 / Oct-10
Castilla y León	197.979	201.807	-1,9
Castilla la Mancha	111.339	119.484	-6,8
Cataluña	89.635	105.038	-14,7
Aragón	104.406	75.453	38,4
C. Valenciana	46.026	50.904	-9,6
Total España	702.795	741.075	-5,2

Número total de animales OVINOS sacrificados
Octubre 2011 vs Octubre 2010

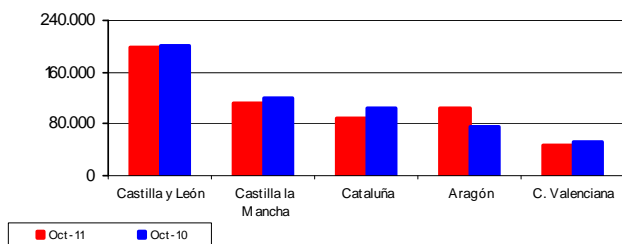

GANADO CAPRINO

Las principales Comunidades Autónomas en cuanto al sacrificio de ganado **CAPRINO** son:

Número total provisional de animales CAPRINOS sacrificados			
CC.AA.	Oct-11	Oct-10	% Oct-11 / Oct-10
Canarias	17.154	22.938	-25,2
Andalucía	23.623	15.445	52,9
Cataluña	10.071	11.626	-13,4
Murcia	13.815	17.824	-22,5
Castilla la Mancha	6.742	6.479	4,1
Total España	84.337	93.773	-10,1

Número total de animales CAPRINOS sacrificados
Octubre 2011 vs Octubre 2010

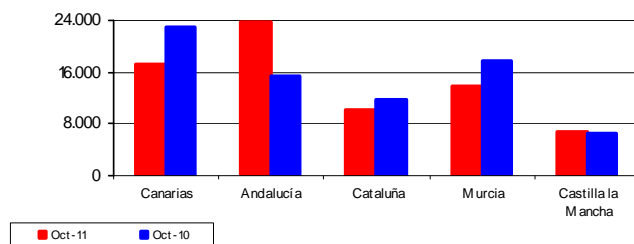

Ganadería

Peso total provisional canales de OVINO (t)

CC.AA.	Oct-11	Oct-10	% Oct-11 / Oct-10
Castilla y León	1.842	1.762	4,5
Castilla la Mancha	1.519	1.570	-3,2
Cataluña	1.139	1.387	-17,9
Aragón	1.255	997	25,8
C. Valenciana	609	686	-11,1
Total España	8.356	8.907	-6,2

Peso total canales de OVINO (t)
Octubre 2011 vs Octubre 2010

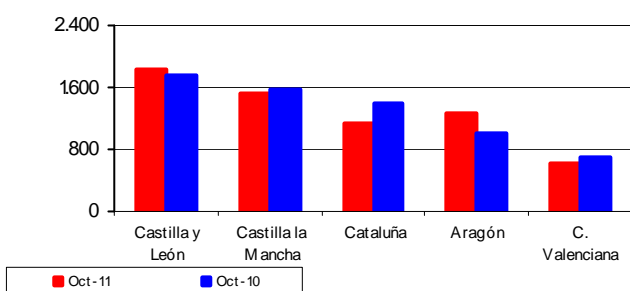

Peso total provisional canales de CAPRINO (t)

CC.AA.	Oct-11	Oct-10	% Oct-11 / Oct-10
Canarias	202	242	-16,5
Andalucía	206	191	7,7
Cataluña	44	49	-11,0
Murcia	114	123	-7,1
Castilla la Mancha	75	70	7,8
Total España	741	821	-9,7

Peso total canales de CAPRINO (t)
Octubre 2011 vs Octubre 2010

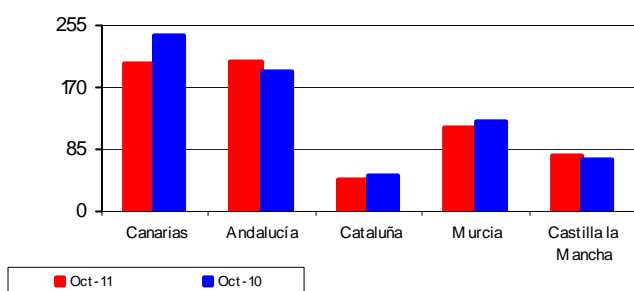



SACRIFICIO DE GANADO EN MATADEROS - OCTUBRE (... Continuación)

GANADO PORCINO

Las principales Comunidades Autónomas en cuanto al sacrificio de ganado **PORCINO** son:

Número total provisional de animales PORCINOS sacrificados			
CC.AA.	Oct-11	Oct-10	% Oct-11 / Oct-10
Cataluña	1.503.663	1.509.432	-0,4
Castilla y León	531.999	457.880	16,2
Andalucía	293.725	281.932	4,2
Murcia	250.791	267.595	-6,3
Castilla la Mancha	292.690	290.588	0,7
Total España	3.609.794	3.484.698	3,6

Número total de animales PORCINOS sacrificados
Octubre 2011 vs Octubre 2010

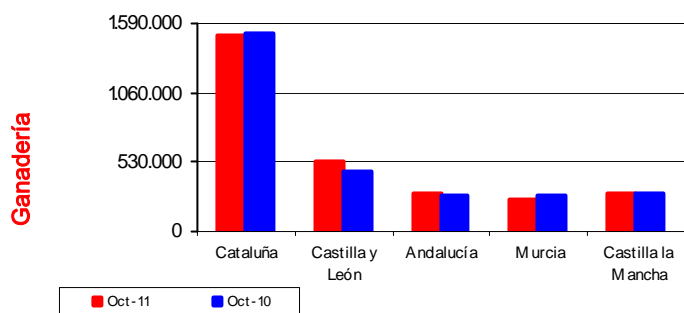

AVICULTURA

Las principales Comunidades Autónomas en cuanto al sacrificio de **AVES** son:

Número total provisional de AVES sacrificadas (miles)			
CC.AA.	Oct-11	Oct-10	% Oct-11 / Oct-10
Cataluña	17.871	18.366	-2,7
C. Valenciana	8.535	8.396	1,7
Andalucía	9.093	7.691	18,2
Galicia	6.030	6.546	-7,9
Castilla y León	4.684	4.416	6,1
Total España	60.147	58.485	2,8

Número total (miles de cabezas) de AVES sacrificadas
Octubre 2011 vs Octubre 2010

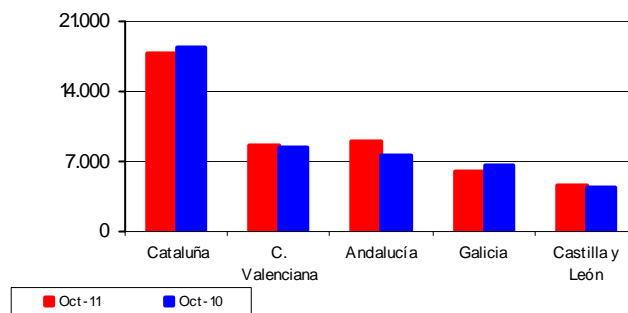

Peso total provisional canales de PORCINO (t)

CC.AA.	Oct-11	Oct-10	% Oct-11 / Oct-10
Cataluña	121.914	120.848	0,9
Castilla y León	41.895	40.325	3,9
Andalucía	25.046	22.279	12,4
Murcia	23.267	22.365	4,0
Castilla la Mancha	25.244	24.511	3,0
Total España	296.386	287.508	3,1

Peso total canales de PORCINO (t)
Octubre 2011 vs Octubre 2010

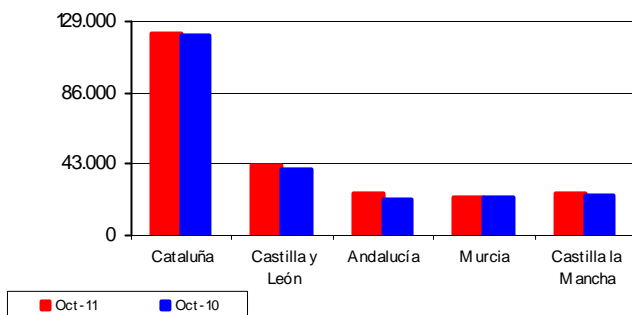

Peso total provisional canales de AVES (t)

CC.AA.	Oct-11	Oct-10	% Oct-11 / Oct-10
Cataluña	31.172	29.151	6,9
C. Valenciana	18.227	17.188	6,0
Andalucía	21.991	21.366	2,9
Galicia	13.495	14.409	-6,3
Castilla y León	9.017	7.653	17,8
Total España	118.054	112.554	4,9

Peso total canales de AVES (t)
Octubre 2011 vs Octubre 2010

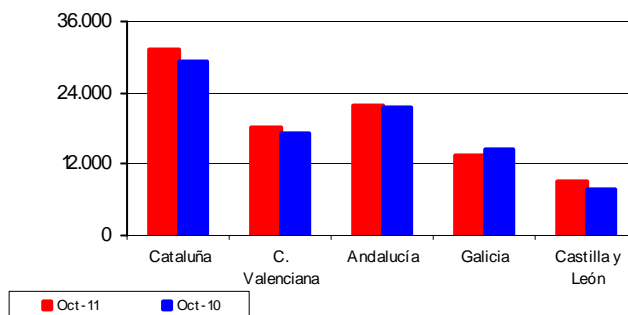

10.2 ESTADÍSTICAS MENSUALES DE INDUSTRIAS LÁCTEAS



OCTUBRE 2011

Se presentan los resultados de la **estadística mensual de recogida de leche de vaca y productos lácteos**, que se realiza desde el año 1997 por este Departamento, de acuerdo con lo establecido en la Directiva 96/16/CE, del Consejo, de 19-03-1996, la Decisión de la Comisión de 18-12-96 y la Directiva 2003/107/CE del Parlamento Europeo y el Consejo, de 5-12-03, por la que se modifica la anterior.

Esta encuesta se dirige a todas las empresas, tanto Industrias como Centros de Recogida, que compren leche de vaca en las explotaciones ganaderas ubicadas en la

Península y Baleares.

En el cuadro se reflejan los resultados obtenidos en cada uno de los doce últimos meses, incluyendo tanto los datos de la recogida de leche de vaca como de los productos elaborados de mayor importancia, según lo establecido en la citada Normativa de la Unión Europea.

En el gráfico se hace un seguimiento de la evolución mensual de las recogidas medias diarias de la leche de vaca en los mismos últimos doce meses, a fin de destacar su estacionalidad.

Estadística mensual de recogida de leche de vaca y productos elaborados por las industrias lácteas españolas (Península y Baleares). Datos provisionales expresados en miles de toneladas

Recogida	2010		2011									
	Nov	Dic	Ene	Feb	Mar	Abr	May	Jun	Jul	Ago	Sep	Oct
Leche de vaca	466,6	484,2	497,9	459,1	519,2	515,3	525,1	505,0	501,2	495,1	473,3	480,3
% medio de Mat. Grasa	3,8	3,8	3,7	3,7	3,7	3,6	3,6	3,6	3,5	3,6	3,6	3,7
% medio de Proteínas	3,3	3,3	3,2	3,2	3,2	3,2	3,2	3,2	3,2	3,2	3,2	3,3
Productos obtenidos												
Leche de consumo directo	297,2	324,2	325,1	301,0	332,4	323,0	310,1	306,3	295,1	295,4	288,7	286,8
Nata de consumo directo	11,9	13,1	10,9	11,7	12,2	11,5	13,3	10,3	11,0	10,0	11,0	12,4
Leche concentrada	2,2	3,4	3,4	2,7	2,9	1,7	2,3	2,2	2,2	2,1	2,5	3,0
Leche desnatada en polvo	0,0	0,0	0,0	0,7	1,5	1,3	1,1	0,5	0,7	0,8	0,4	0,0
Otras leches en polvo (1)	0,0	0,0	0,1	0,0	0,2	0,1	0,1	0,1	0,1	0,0	0,1	0,1
Mantequilla	2,8	3,1	3,8	3,6	4,4	3,5	2,8	2,9	3,9	3,8	3,1	3,1
Queso de vaca (2)	10,4	9,6	9,7	9,7	11,5	10,5	11,1	11,5	11,3	11,4	10,8	10,8
Leches acidificadas (yogures)	59,9	53,5	60,6	58,7	67,1	68,1	69,8	67,6	64,2	64,6	70,1	71,4

(1) - Incluye el Polvo de nata, leche entera y leche parcialmente desnatada

(2) - No incluye el queso de mezcla

Ganadería

EVOLUCIÓN MENSUAL DE LAS RECOGIDAS MEDIAS DIARIAS DE LECHE DE VACA POR LAS INDUSTRIAS (Península y Baleares) DATOS PROVISIONALES DE LOS ÚLTIMOS 12 MESES DISPONIBLES NOVIEMBRE DE 2010 A OCTUBRE DE 2011

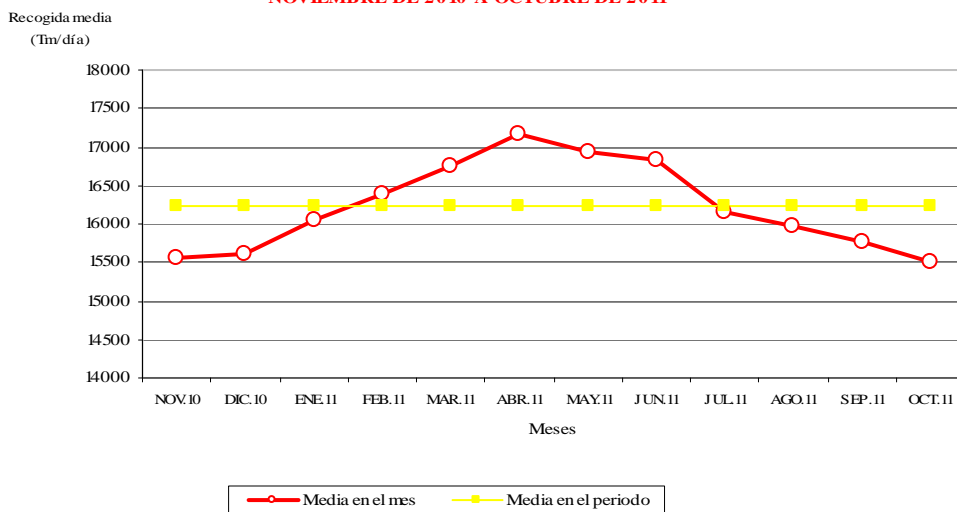



10.3 COYUNTURA AGRARIA

PRECIOS SECTOR GANADERO - NOVIEMBRE 2011

Importante subida de los precios de los huevos en el mes de noviembre de 2011 (15,04% de media); de igual manera, aumentó el precio del lechón base 20 kg (15,86%) y las cotizaciones de las canales de corderos (5,12% de media); subidas de precios más moderadas en el sector bovino, con revalorizaciones en las canales de añojo (2,61%) y en las de ternera (2,48%); también se incrementaron los precios del bovino vivo (2,65%). En el lado de los descensos de precios se encuentran las bajadas registradas en la carne de pollo (-3,19%), en la carne de porcino de capa blanca (-1,61% de media) y las disminuciones de cotizaciones en el conejo vivo de granja (-1,14%).

Respecto a noviembre de 2010, las cotizaciones de la mayoría de productos objeto de seguimiento en este informe, se encuentran por encima, destacando la fuerte subida de las cotizaciones de los huevos (38,39% de media), también importante para las canales de cordero (19,77%). La carne de porcino está más cara que hace un año (15,96% de media), similar subida la registrada en los precios de los lechones base 20 kg (17,01%). La carne de pollo se ha encarecido (9,03%), respecto a noviembre de 2010. En tasas interanuales se ha incrementado la carne de bovino, tanto de añojo como de ternera (8,76% de media), también los animales para vida (9,05%). Descenso en el precio del conejo de granja (-2,00%), respecto al mismo mes del año precedente.

Precios y Variaciones Productos Ganaderos

PRODUCTOS	Precio Medio noviembre 2011	Variación % nov11/oct11	Variación % nov11/nov10
Terneras 180-300 kg (1)	378,26	2,48	7,04
Añojo (1)	373,90	2,61	10,48
Bovino vivo (2)	198,08	2,65	9,05
Corderos 9-19 kilos (1)	690,37	5,10	17,15
Corderos 12-16 kilos (1)	647,16	5,14	22,38
Porcino 60-55% magro (1)	154,72	-1,55	16,09
Porcino 50-55% magro (1)	152,96	-1,60	16,03
Porcino <50% magro (1)	151,49	-1,69	15,76
Lechón 20 kg (3)	34,19	15,86	17,01
Pollo (1)	185,38	-3,19	9,03
Huevos Clase L (4)	0,86	13,16	34,38
Huevos Clase M (4)	0,76	16,92	43,40
Conejo 1,8-2,2 kg (2)	210,69	-1,14	-2,00
Leche de vaca (€/100 l) precio pagado al ganadero (Fuente FEGA)			33,20 (octubre)

(1) €/100 kg Canal; (2) €/100 kg Vivo; (3) Unidad; (4) €/docena

Nueva subida de precios en el sector **vacuno**. Como se puede ver en el gráfico adjunto, la carne de añojo mantiene su tendencia alcista de precios (2,61% en el mes y 10,48% respecto a noviembre de 2010). La carne de ternera se ha encarecido en el mes (2,48%) y en tasas interanuales (7,04%). Las cotizaciones del bovino vivo aumentaron en el mes (2,65%), cotizando por encima (9,06%) de los precios registrados en noviembre de 2010.

Evolución Precios Carne de Vacuno (Añojo)

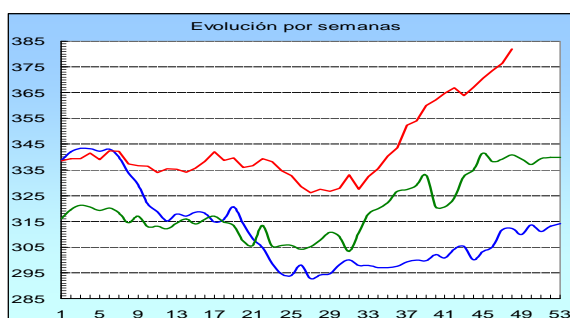

La carne de **cordero** incrementó sus precios en noviembre (5,12% de media), cotizando por encima (19,77%) de los precios registrados en el mismo mes del año precedente.

Evolución Precios Carne de Cordero

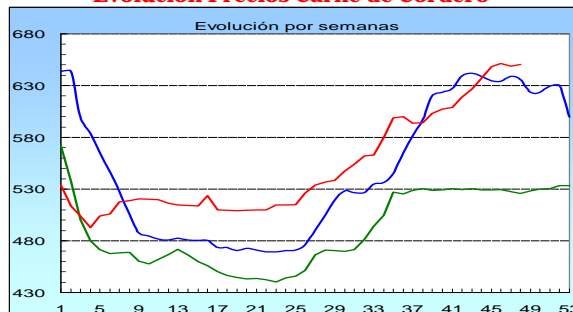

Descensos de precios similares a los del mes anterior en cuanto a la carne de **porcino** de capa blanca se trata (-1,61% de media), si bien los precios se mantienen más altos (15,96%) que los de noviembre de 2010. Los lechones base 20 kg aumentaron sus precios (15,86% interanual) (17,01% interanual).

Evolución Precios Carne de Porcino (Clase E)

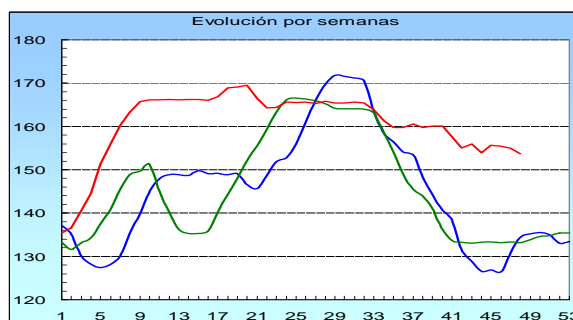

Descenso del precio de la carne de **pollo** (-3,19%), aunque se mantiene por encima (9,03%) respecto a noviembre de 2010.

Evolución Precios Carne de Pollo

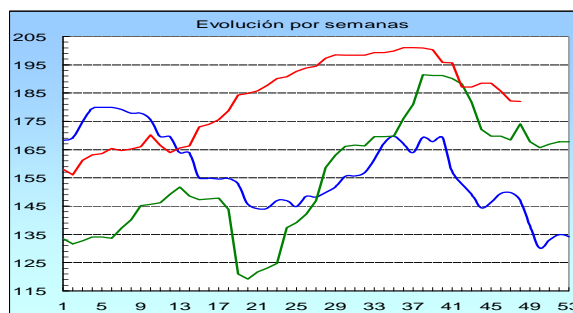

El precio de los **huevos** aumentó en el mes de noviembre (15,04% de media), manteniendo diferencias positivas en tasas interanuales (38,39%).

Leve descenso en los precios del **conejo vivo** de granja (-1,14% mensual y -2,00% interanual).

El precio de la **leche de vaca** en el mes de octubre fue de 33,20 €/100 l (1,84% respecto a septiembre).

(— 2009, — 2010, — 2011)

Fuente: S. G. Estadística. MARM

11. ESTADÍSTICAS DE MEDIO MARINO



11.1 PESCA MARÍTIMA

Pescado desembarcado fresco, para consumo humano

En el año 2010, el pescado desembarcado en fresco, para consumo humano, representó el 72,2 % del total del peso vivo de las capturas de pesca marítima de la flota pesquera española, y el 78,6 % del valor total, obtenido por dichas capturas.

El grupo de peces participó del total general con un 64,7% en peso y un 60,6% en valor. Fueron los grupos de la CEIUAPA 36 (atunes, bonitos, agujas) y 32 (bacalaos, merluzas, eglefinos) los que tuvieron mayor participación de peso y valor, respecto de los totales de pesca marítima, con cifras del 9,8 % y 9,3 % en peso y del 9,9 % y 10,5 % en valor, respectivamente, para dichos grupos 36 y 32.

Capturas españolas de pesca marítima. Año 2010- Peso vivo, valor y estructuras porcentuales respecto de sus totales, por conservación ("fresco"), destino y grupo de la CEIUAPA.

Conservación, destino y grupo CEIUAPA		2010		2010 (% del total)		
		Peso vivo (t)	Valor (miles €)	Peso vivo	Valor	
Fresco, consumo humano	13	Peces de agua dulce diversos				
	21	Esturiones, sollos	0,2	0,4	0,0	0,0
	22	Anguilas	65	1.729	0,0	0,1
	23	Salmones, truchas, eperlanos	12	84	0,0	0,0
	24	Sábalos	223	384	0,0	0,0
	25	Peces diádomos diversos	0,2	1,6	0,0	0,0
	31	Platijas, halibuts, lenguados	17.225	66.036	2,2	3,6
	32	Bacalaos, merluzas, eglefinos	76.278	191.956	9,9	10,5
	33	Peces costeros diversos	40.637	172.487	5,3	9,5
	34	Peces demersales diversos	36.861	126.328	4,8	6,9
	35	Arenques, sardinias, anchoas	72.921	100.163	9,5	5,5
	36	Atunes, bonitos, agujas	75.060	168.873	9,8	9,3
	37	Peces pelágicos diversos	81.263	72.038	10,6	4,0
	38	Tiburones, rayas, quimeras	21.473	24.848	2,8	1,4
	39	Peces marinos no identificados	75.521	179.724	9,8	9,9
	Total Peces		497.539	1.104.650	64,7	60,6
	41	Crustáceos de agua dulce				
	42	Cangrejos, centollas	1.922	8.340	0,3	0,5
	43	Bogavantes, langostas	1.273	25.135	0,2	1,4
	44	Cangrejos reales, galateidos	24	101	0,0	0,0
	45	Gambas, camarones	3.813	74.404	0,5	4,1
	47	Crustáceos marinos diversos	1.669	17.205	0,2	0,9
	Total Crustáceos		8.700	125.185	1,1	6,9
	52	Orejas de mar, bígaros, estrombos	442	2.997	0,1	0,2
	53	Ostras	72	118	0,0	0,0
	54	Mejillones	222	541	0,0	0,0
	55	Vieiras	546	1.301	0,1	0,1
	56	Almejas, berberechos, arcas	12.400	82.557	1,6	4,5
	57	Calamares, jibias, pulpos	34.035	111.920	4,4	6,1
	58	Moluscos marinos diversos	16	84	0,0	0,0
	Total Moluscos		47.734	199.518	6,2	10,9
	74	Ascidiias y otros tunicados				
	76	Erizos de mar y otros equinodermos	681	2.074	0,1	0,1
	77	Invertebrados acuáticos				
	82	Coral				
	94	Diversas plantas acuáticas				
	Total Otros		681	2.074	0,1	0,1
	Total (fresco consumo humano)		554.654	1.431.428	72,2	78,6
	Total general		768.691	1.822.251	100,0	100,0

FUENTE: Subdirección General de Estadística del Mº Agricultura, Alimentación y Medio Ambiente
CEIUAPA: Clasificación Estadística Internacional Uniforme de los Animales y Plantas Acuáticos.



PESCA MARÍTIMA (...continuación)

Pescado desembarcado congelado (y otros) para consumo humano

El pescado desembarcado "congelado y otros", para consumo humano, representó el 27,8 % de peso y el 21,4 % de valor, respecto de los totales de capturas de pesca marítima del año 2010.

El grupo de peces fue el más importante de los congelados, con un 26,6 % de peso y un 19,3 % de valor, respecto de los totales generales.

En dicho año 2010, al igual que en fresco, en el grupo de pescado desembarcado congelado para consumo humano, fueron los grupos de CEIUAPA 36 y 32 los de mayor participación del total de pesca marítima. El grupo 36 (atunes, bonitos, agujas) tuvo una participación, en dichos totales generales, del 6,8 % en peso y del 6,6 % en valor. El grupo 32 (bacalao, merluzas, eglefinos) representó el 6,6 % en peso y el 6,3 % en valor, de los totales generales de pesca marítima.

Capturas españolas de pesca marítima. Año 2010- Peso vivo, valor y estructuras porcentuales respecto de sus totales, por conservación ("congelado y otros"), destino y grupo de la CEIUAPA.

Conservación, destino y grupo CEIUAPA		2010		2010 (% del total)	
		Peso vivo (t)	Valor (miles €)	Peso vivo	Valor
Congelado y otros, consumo humano	13 Peces de agua dulce diversos				
	21 Esturiones, sollos				
	22 Anguilas				
	23 Salmones, truchas, eperlanos	2	1	0,0	0,0
	24 Sábalo				
	25 Peces diádromos diversos				
	31 Platijas, halibuts, lenguados	7.325	22.872	1,0	1,3
	32 Bacalao, merluzas, eglefinos	51.098	114.390	6,6	6,3
	33 Peces costeros diversos	6.785	19.512	0,9	1,1
	34 Peces demersales diversos	30.561	40.404	4,0	2,2
	35 Arenques, sardinas, anchoas	32	28	0,0	0,0
	36 Atunes, bonitos, agujas	52.036	121.098	6,8	6,6
	37 Peces pelágicos diversos	576	649	0,1	0,0
	38 Tiburones, rayas, quimeras	55.184	31.015	7,2	1,7
	39 Peces marinos no identificados	1.049	1.979	0,1	0,1
	Total Peces	204.648	351.949	26,6	19,3
	42 Cangrejos, centollas	125	99	0,0	0,0
	43 Bogavantes, langostas	8	149	0,0	0,0
	44 Cangrejos reales, galateidos	1	17	0,0	0,0
	45 Gambas, camarones	968	9.703	0,1	0,5
	47 Crustáceos marinos diversos	17	427	0,0	0,0
	Total Crustáceos	1.119	10.395	0,1	0,6
	52 Orejas de mar, bigaros, estrombos	0,04	1	0,0	0,0
	53 Ostras				
	55 Vieiras	10	2	0,0	0,0
	56 Almejas, berberechos, arcas	0	0	0,0	0,0
	57 Calamares, jibias, pulpos	8.128	28.357	1,1	1,6
	58 Moluscos marinos diversos				
Total Moluscos	8.138	28.360	1,1	1,6	
Total Otros					
Total (congelado y otros, consumo hum)	213.905	390.704	27,8	21,4	
Total general	768.691	1.822.251	100,0	100,0	

FUENTE: Subdirección General de Estadística del Mº Agricultura, Alimentación y Medio Ambiente
CEIUAPA: Clasificación Estadística Internacional Uniforme de los Animales y Plantas Acuáticas.



11.2 CONTENIDO DE LAS ESTADÍSTICAS PESQUERAS

Los resultados de las **Estadísticas Pesqueras** están disponibles en la WEB del M^o Agricultura, Alimentación y Medio Ambiente, en la siguiente dirección: <http://www.marm.es/es/estadistica/temas/estadisticas-pesqueras/>

Estadísticas Pesqueras

Las Estadísticas Pesqueras tienen una publicación propia que se actualiza dos veces al año. Se encuentra en la página WEB del M^o Agricultura, Alimentación y Medio Ambiente y el esquema de contenido, al igual que el esquema de la propia WEB, es:

1. Pesca marítima

Las estadísticas de pesca marítima se han agrupado en tres bloques, uno de "[Encuesta económica de pesca marítima](#)", otro de "[Flota pesquera](#)" y otro de "[Capturas](#)".

1.1 Encuesta Económica de pesca marítima

La fuente principal de este apartado es la "**Encuesta Económica de Pesca Marítima**", incluida en el PEN y realizada anualmente a los armadores de buques pesqueros. Dicha encuesta está referida a los buques pesqueros españoles, que tienen autorización para pescar en el período de referencia. Hay que señalar que estos buques no tienen que coincidir necesariamente, con los que figuran en el Censo de Flota Pesquera Operativa, que son los que potencialmente pueden ser autorizados.

Como principales variables de los resultados obtenidos están algunas magnitudes macroeconómicas, las cuentas de resultados de gestión de las empresas y algunos datos de empleo y actividad de las flotas pesqueras. Todo ello agrupado en determinados estratos de buques y otras variables de clasificación, que se detallan en las correspondientes notas metodológicas.

1.2 Flota pesquera

La flota pesquera es el conjunto de buques que se utilizan para la captura de las diferentes especies. Las principales variables medidas son el número de buques, el arqueo, la potencia, la eslora, etc. Estas variables se agrupan y clasifican por el tipo de pesca principal, el caladero donde faenan, etc. La Operación Estadística del PEN que da origen a los resultados es la "**Estadística de Flota Pesquera**". La fuente de información es el Censo de Flota Pesquera Operativa, datos de carácter administrativo que la Secretaría General del Mar (SGM) tiene y utiliza para la gestión del sector pesquero extractivo.

1.3 Capturas

Las capturas de pesca marítima son aquellas que realizan los buques pesqueros españoles en cualquier caladero donde faenan, sea en aguas nacionales, de otros países comunitarios, de terceros países o internacionales.

Las principales variables medidas son el **peso vivo** capturado y el **valor** de la primera venta. Los resultados de estas variables se agrupan y clasifican por otras variables como, especies o grupos de especies, zonas de captura, conservación, etc. La Operación Estadística del PEN que da origen a los resultados es la "**Estadística de Capturas y Desembarcos de Pesca Marítima**".

Además de poder consultar diferentes tablas fijas, está disponible en la Web una **base de datos de capturas**, con datos desde el año 1996 en formato Excel.

2. Acuicultura

La acuicultura y la pesca marítima forman parte del sector económico primario. La acuicultura puede tener un futuro importante en el ámbito de la alimentación, pero la única forma de saber su importancia real, dentro del conjunto de los productos pesqueros, es conocer sus cifras. Con este apartado queremos colaborar en el conocimiento diferenciado de ambos tipos de producción citados, la acuicultura y la pesca extractiva. La Operación Estadística del PEN que da origen a los resultados que se publican, es la "Encuesta de Establecimientos de Acuicultura", que se realiza anualmente a los responsables de los citados establecimientos.

Los resultados se pueden consultar en la página Web del MARM de tres formas diferentes:

1. Con el "generador de consultas", para que cada usuario genere sus propios resultados, dentro de la Web.
2. Mediante tablas fijas en los cuatro grupos siguientes: establecimientos, producción, empleo y alimento suministrado.
3. Por descarga de la base de datos comprimida ("Acu2002_2010.zip" tiene un tamaño de 2040Kb). Esta lleva un programa interno que también permite a cada usuario realizar las consultas, para obtener los resultados que mejor se ajusten a sus necesidades, pero con menos restricciones que el programa que funciona en la Web. También contiene un pequeño manual de uso.

3. Industrias de procesamiento de pescado

El origen de los datos de este apartado son, la Encuesta Industrial de Empresas, La Encuesta Industrial de Productos y la Encuesta de Consumos Energéticos, todas ellas realizadas por el INE cada año. Los resultados corresponden a las empresas incluidas en la rúbrica 102 "procesado y conservación de pescados, crustáceos y moluscos", de la Clasificación Nacional de Actividades (CNAE-2009).

4. Comercio exterior de productos de la pesca

Los productos de la pesca que se consumen en España tienen su origen en capturas de buques españoles y en importaciones de dichos productos.

Los datos de la balanza comercial los obtiene la Agencia Estatal de Administración Tributaria (AEAT), limitándose nuestro trabajo a seleccionar las partidas correspondientes a los productos de la pesca incluidos en la Nomenclatura Combinada (NC), utilizada por el Arancel Integrado de las Comunidades Europeas (TARIC) en el comercio exterior.

5. Empleo

Este apartado refleja los datos de empleo en el sector pesquero, que muestran diferentes fuentes de información.

12. OTRAS FUENTES DE INFORMACIÓN ESTADÍSTICA



12.1 INSTITUCIONES NACIONALES

CCAA:

Se presenta una relación de Unidades estadísticas de las Comunidades Autónomas y de las operaciones que realizan, con el acceso directo a la información de las mismas.

ANDALUCÍA

Sector agrario: <http://www.juntadeandalucia.es/agriculturaypesca/portal/servicios/estadisticas/estadisticas/index.html>

Medio ambiente: http://www.juntadeandalucia.es/medioambiente/site/web/menuitem.bfo6f639a9088060e3295c9e5510e1ca/?vgnnextoid=eb23c70df517a010VgnVCM1000000624e50aRCRD&lr=lang_es

ARAGÓN:

Sector agrario: http://portal.aragon.es/portal/page/portal/AGR/ESTADISTICAS_AGRICOLAS_GANADERAS

Medio ambiente: http://portal.aragon.es/portal/page/portal/MEDIOAMBIENTE/INFORMACION_PARTICIPACION/DATOS

ASTURIAS:

Sector agrario y medio ambiente: <http://www.sadei.es/>

BALEARES:

Sector agrario: <http://www.caib.es/sacmicrofront/contenido.do?campa=yes&cont=1017&idsite=72&&lang=es>

Medio ambiente: http://www.caib.es/ibae/territori_cast.htm

CANARIAS:

Sector agrario: <http://www.gobcan.es/agricultura/otros/estadistica/index.htm>

CANTABRIA:

Sector agrario: http://www.gobcantabria.es/portal/page?_pageid=80.1884155&_dad=interportal&_schema=INTERPORTAL&_org_id=51122

CASTILLA LA MANCHA

Sector agrario:

http://www.jccm.es/cs/Satellite?c=JCCM_Plan_FA&cid=1212676644026&language=es&pageid=1212674430800&pagename=CastillaLaMancha%2FJCCM_Plan_FA%2FJCCM_plan

Medio ambiente: <http://pagina.jccm.es/medioambiente/estadisticas/estadisticas.htm>

CASTILLA Y LEÓN:

Sector agrario: http://www.jcyl.es/web/jcyl/AgriculturaGanaderia/es/Plantilla66y33_100/1131977261144/_/_/_

Medio ambiente: http://www.jcyl.es/web/jcyl/MedioAmbiente/es/Plantilla100/1131977831418/_/_/_

CATALUÑA:

Sector agrario: <http://www20.gencat.cat/portal/site/DAR/menuitem.aeeb7bee2285e53053b88e10b031e1a0/?vgnnextoid=e123361d78b24110VgnVCM1000000b0c1e0aRCRD&vgnnextchannel=e123361d78b24110VgnVCM1000000b0c1e0aRCRD&vgnnextfmt=default>

Medio ambiente: http://mediambient.gencat.net/esp//el_departament/estadistiques/inici.jsp?ComponentID=87704&SourcePageID=593#1

COMUNIDAD DE MADRID:

Sector agrario: http://www.madrid.org/desvan/AccionLlamadaArbolDesvan_dwr.icm?tipoArbol=desvan

COMUNIDAD VALENCIANA:

Sector agrario: <http://www.agricultura.gva.es/web/web/guest/la-conselleria/estadisticas/datos-basicos-del-sector-agroalimentario/macromagnitudes>

EXTREMADURA:

Sector agrario: <http://aym.juntaex.es/servicios/estadisticas/datosestadisticos>

GALICIA:

Sector agrario y medio ambiente: http://www.ige.eu/web/mostrar_informacion_estadistica_temas.jsp?paxina=002001&idioma=es#to301

LA RIOJA

Sector agrario: <http://www.larioja.org/npRioja/default/defaultpage.jsp?idtab=438520>

Medio ambiente: <http://www.larioja.org/npRioja/default/defaultpage.jsp?idtab=447138>

NAVARRA:

Sector agrario y medio ambiente: http://www.navarra.es/home_es/Gobierno+de+Navarra/Organigrama/Los+departamentos/Desarrollo+Rural+y+Medio+Ambiente/Estadistica/

PAÍS VACO:

Sector agrario: http://www.nasdap.ejgv.euskadi.net/r50-774/es/contenidos/informacion/seas/es_dapa/seas.html

REGIÓN DE MURCIA:

Sector agrario: [http://www.carm.es/neweb2/servlet/integra.servlets.ControlPublico?IDCONTENIDO=1174&IDTIPO=100&RASTRO=c1355\\$m](http://www.carm.es/neweb2/servlet/integra.servlets.ControlPublico?IDCONTENIDO=1174&IDTIPO=100&RASTRO=c1355$m)

INE

El Instituto Nacional de Estadística es un organismo autónomo que ejerce las funciones de coordinación general de los servicios estadísticos de la Administración General del Estado, la vigilancia, control y supervisión de las competencias de carácter técnico de los servicios estadísticos estatales. El acceso directo es <http://www.ine.es/>.

Publicaciones destacadas de este mes:

- **España en cifras 2010.** Ofrece una visión actualizada sobre distintos aspectos de la realidad social y económica de nuestro país y también en relación con el entorno europeo. <http://www.ine.es/prodyser/pubweb/espclf/espclf.htm>
- **Anuario Estadístico de España.** Tiene como objetivo ofrecer un reflejo cuantitativo de la realidad económica, social y demográfica de España. http://www.ine.es/prodyser/pubweb/anuarios_mnu.htm
- **Boletín Mensual Estadística INE, abril 2010.** Recoge un amplio conjunto de indicadores, abarcando los aspectos demográficos, sociales y económicos de nuestro país. <http://www.ine.es/jaxi/menu.do?type=pcaxis&path=%2Ft38%2Fp604&file=inebase&N=&L=0>



12.2 ORGANISMOS INTERNACIONALES

EUROSTAT

Eurostat (<http://ec.europa.eu/old-address-ec.htm>) es el organismo de la Unión Europea especializado en la Estadística. Acceso directo al "Portal oficial del Eurostat (en alemán, inglés y francés)

http://epp.eurostat.ec.europa.eu/portal/page?_pageid=1090_30070682_1090_33076576&_dad=portal&_schema=PORTAL

Página de Agricultura y Pesca: Acceso directo Agriculture and fisheries

http://epp.eurostat.ec.europa.eu/portal/page?_pageid=0.1136206.0_45570464&_dad=portal&_schema=PORTAL

Publicaciones destacadas:

- **A regional picture of farming in Europe- what, where and how much?** Esta publicación muestra la gran variedad de sistemas agrarios en Europa, indicando la importancia relativa de cada uno de estos sistemas.
http://epp.eurostat.ec.europa.eu/cache/ITY_OFFPUB/KS-SF-10-044/EN/KS-SF-10-044-EN.PDF
- **Employment in the agriculture sector down by 25% between 2000 and 2009.** El empleo en el sector de la agricultura de la UE baja un 25% entre 2000 y 2009.
http://epp.eurostat.ec.europa.eu/cache/ITY_PUBLIC/5-07052010-AP/EN/5-07052010-AP-EN.PDF
- **Forestry statistics.** Esta publicación contiene datos estadísticos del sector forestal de la UE, EFTA y de los países candidatos para el periodo 2005-2008.
http://epp.eurostat.ec.europa.eu/cache/ITY_OFFPUB/KS-78-09-993/EN/KS-78-09-993-EN.PDF

FAO

La **Organización de las Naciones Unidas para la Agricultura y la Alimentación** es el organismo que facilita estadísticas agrarias a nivel mundial (http://www.fao.org/index_es.htm) Su organismo estadístico especializado es FAOSTAT <http://faostat.fao.org/default.aspx?lang=es>.

Este mes destacamos:

- **El estado mundial de la agricultura y la alimentación 2009.** Realiza evaluaciones de cuestiones importantes pertenecientes al ámbito de la alimentación y la agricultura. Esto se complementa con una visión general de la situación agrícola mundial actual
<http://www.fao.org/docrep/012/i0680s/i0680s00.htm>
- **El estado de la inseguridad alimentaria en el mundo 2009.** Destaca que, antes de la crisis económica, el número de personas que padecían hambre había aumentado lenta pero constantemente. El inicio de la crisis provocó un incremento pronunciado del número de personas que padecen hambre.
<http://www.fao.org/docrep/012/i0876s/i0876s00.HTM>
- **El estado de los mercados de productos básicos agrícolas 2009. Los precios altos de los alimentos y la crisis alimentaria: experiencias y lecciones aprendidas.** Examina lo que ha ocurrido con los precios de los alimentos y los mercados entre junio de 2006 y junio de 2008 y cuáles han sido las razones de esta evolución, y analiza qué enseñanzas podrían extraerse de ello.
<http://www.fao.org/docrep/012/i0854s/i0854s00.htm>

OCDE

La **Organización para la Cooperación y el Desarrollo Económico**, es una organización de cooperación internacional, compuesta por treinta estados, cuyo objetivo es coordinar sus políticas económicas y sociales. Su página web es: <http://www.oecd.org/>

Este mes destacamos:

- **Fisheries: While Stocks lasts?** Este libro trata sobre la historia y el desarrollo de la actividad pesquera, además de describir los retos que afronta el sector pesquero.
http://www.oecd.org/document/63/0,3343,en_21571361_37705603_44427455_1_1_1_1,00.html
- **Perspectivas de la agricultura 2010-2019, OCDE-FAO.** En esta publicación se indica como puede evolucionar la agricultura en la próxima década, y se tratan los temas clave que afectarán a dicha evolución.
<http://www.agri-outlook.org/dataoecd/13/13/45438527.pdf>
- **OCDE Work on Statistics.** Ofrece un repaso de las estadísticas de la OCDE clasificadas por temas, con una descripción de cada una de las principales publicaciones y bases de datos estadísticas.
http://www.oecd.org/document/56/0,3343,en_2825_293564_44727416_1_1_1_1,00.html

AEMA

La **Agencia Europea de Medio Ambiente** es un organismo de la UE que ofrece información sólida e independiente sobre el medio ambiente. Es la fuente principal de información para el desarrollo, la aprobación, la ejecución y la evaluación de las políticas medioambientales. <http://www.eea.europa.eu/>

Publicaciones destacadas:

- **Quality of bathing water — 2009 bathing season.** El informe anual sobre las aguas de baño indica que el 96 % de las zonas de baño costeras y el 90 % de las de ríos y lagos cumplieron las normas mínimas en 2009.
<http://www.eea.europa.eu/publications/quality-of-bathing-water-2009-bathing-season>
- **Land in Europe: prices, taxes and use patterns.** Este estudio analiza la relación entre el precio de la tierra y los cambios en el uso de la tierra de cara a investigar la posibilidad de establecer políticas en este ámbito como instrumentos para dar forma a los modelos de uso de la tierra en Europa. <http://www.eea.europa.eu/publications/land-in-europe>

ÍNDICE TEMÁTICO DE ANTERIORES BOLETINES

Título	BME (1)	Título	BME (1)
Acuicultura	marzo-2011	Estadísticas mensuales de industrias	
Aguas subterráneas	noviembre-2011	lácteas: Septiembre 2011	noviembre-2011
Análisis de los Regadíos Españoles. Resumen	enero 2011	Fenómenos meteorológicos adversos	noviembre-2011
Análisis y Prospectiva: Comercio exterior agroalimentario en el período 2007-2011	julio-2011	Fertilizantes. Marzo 2011	julio-2011
Análisis y Prospectiva: Economía ambiental y valoración de Recursos naturales	diciembre-2010	Fiscalía de Medio Ambiente	julio-2011
Análisis y Prospectiva: Efectos de la Reforma de la PAC 2003 sobre la ganadería	mayo-2011	Gas natural	noviembre-2011
Análisis y Prospectiva: Análisis del comercio exterior	noviembre-2011	Gasóleo agrícola y de pesca	noviembre-2011
Análisis y Prospectiva: Evolución del empleo agrario y agroalimentario. 2º Trimestre 2011	agosto-septiembre 2010	Humedad del suelo	noviembre-2011
Análisis y Prospectiva: Evolución de los mercados agrarios internacionales en el primer semestre de 2010	julio-2010	Humedades españolas Convenio Ramsar	febrero-2011
Análisis y Prospectiva: Evolución de la Renta Agraria, 1993-2009	junio-2011	Incendios forestales	noviembre-2011
Análisis y Prospectiva: Informe anual de comercio exterior agroalimentario. 2010	abril-2011	Indicadores estadísticos	noviembre-2011
Análisis y Prospectiva: Nota sobre análisis del comercio exterior	mayo-2011	Índice anual de precios percibidos y pagados. Año 2010	abril-2011
Análisis y Prospectiva: Percepción social sobre agricultura y PAC	julio-2010	Índices de precios percibidos, pagados y salarios agrarios. Julio 2011	noviembre-2011
Avances de superficies y producciones de cultivos. Septiembre 2011	noviembre-2011	Índices de Precios al Consumo y Alimentos. Octubre 2011	noviembre-2011
Avicultura: producciones y previsiones ganaderas: Abril 2010	julio-2010	Índice de vegetación	noviembre-2011
Balance energético nacional 2010	abril-2011	Informe sobre las técnicas de mantenimiento del suelo en Cultivos leñosos y los métodos de siembra en España. Resumen	febrero-2011
Biocombustibles	noviembre-2011	Inscripciones de Maquinaria Agrícola. Agosto 2011	noviembre-2011
Caminos naturales	marzo-2011	Instituciones nacionales	noviembre-2011
Capa de Ozono	noviembre-2011	Intervenciones SEPRONA	noviembre-2011
Catálogo español de especies amenazadas	agosto-septiembre-2011	La industria de alimentación cuya actividad es el procesado y conservación de pescados, crustáceos y moluscos	octubre 2010
Comercio exterior de productos de la pesca	marzo-2010	Operaciones estadísticas y páginas web del MARM	noviembre-2011
Consumo alimentario en el hogar. Agosto 2011	noviembre-2011	Organismos internacionales	noviembre-2011
Consumo energía primaria y final	noviembre-2011	Pesca marítima.	noviembre-2011
Contaminación atmosférica en áreas rurales	noviembre-2011	Plan de energías renovables (PER) 2010	noviembre-2011
Contenido de las estadísticas pesqueras	noviembre-2011	Precio de la tonelada de CO2	noviembre-2011
Coyuntura Agraria: Miel. Fin de campaña 2010/2011	abril-2011	Precipitaciones	noviembre-2011
Coyuntura Agraria: precios sector agrícola. Octubre 2011	noviembre-2011	Productos elaborados por la industria de procesado y conservación de pescados, crustáceos y moluscos	agosto-septiembre-2011
Coyuntura Agraria: precios sector ganadero. Octubre 2011	noviembre-2011	Productos petrolíferos	noviembre-2011
Cuentas Económicas de la Agricultura. Renta Agraria 2010 (1ª estimación)	diciembre-2010	Radiación solar y ultravioleta	noviembre-2011
Cuentas Económicas de la Agricultura. Renta Agraria 2010 (2ª estimación)	febrero-2011	Red Contable Agraria. (Valor Añadido Neto por explotación. Serie 1995-2007)	enero-2010
El empleo en la pesca marítima	abril-2011	Red Contable Agraria Nacional. (Valor Añadido Neto por UTA por explotación en principales países de la U.E. Serie 1995-2007p)	abril-2010
El empleo en el sector pesquero	abril-2011	Red Contable Agraria Nacional. (Valor Medio de los Consumos Intermedios por explotación en principales países de la U.E. Serie 1995-2007p)	marzo-2010
Emisiones de CO2 evitadas en 2009	agosto-septiembre 2010	Red Contable Agraria Nacional. Valor Producción Rama Agraria por explotación en principales países de la U.E. Serie 1995-2007	febrero 2010
Emisión de gases de efecto invernadero	mayo-2011	Red europea de daños en los montes (nivel 1)	octubre-2011
Emisión de gases de efecto invernadero en la U.E. 2000-2009	agosto-septiembre-2011	Red Natura 2000	junio-2011
Encuesta de cánones de arrendamiento rústico. Año 2010	noviembre-2011	Reservas hidráulicas	noviembre-2011
Encuesta económica de acuicultura	mayo-2011	Residuos municipales UE	marzo-2011
Encuesta económica de pesca marítima	julio-2011	Residuos de papel	octubre-2011
Encuesta sobre superficies y rendimientos de cultivos en España (ESYRCE) 2011	noviembre-2011	Sacrificio de ganado en mataderos. Agosto y Septiembre 2011	noviembre-2011
Encuesta de Precios de la Tierra. Año 2010	octubre-2011	Sistema Integrado de Gestión. ECOEMBES	mayo-2011
Encuestas Lácteas 2009	octubre-2010	Sistema Integrado de Gestión. ECOVIDRIO	marzo-2011
Energía eléctrica	noviembre-2011	Sistema Integrado de Gestión. SIGRE	agosto-septiembre-2011
Energía primaria y final	diciembre-2010	Sostenibilidad de la costa: Deslindes dominio público marítimo-terrestre	marzo-2011
Energías renovables	noviembre-2011	Superficie forestal de la Unión Europea	julio-2011
Entorno económico	noviembre-2011	Temperatura	noviembre-2010
Especies amenazadas	agosto-septiembre 2010	Temperaturas del verano 2000-2010	octubre-2010
Estadística de acuicultura de ámbito estatal	junio-2011	Turismo rural	noviembre-2011

(1) Último Boletín Mensual de Estadística en el que aparece publicado

Notas:

A series of horizontal dotted lines for taking notes.

Notas:

A series of horizontal dotted lines for taking notes.

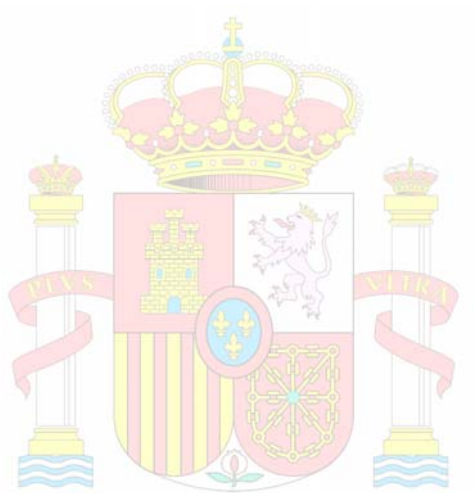

MINISTERIO
DE AGRICULTURA, ALIMENTACIÓN
Y MEDIO AMBIENTE



*El Boletín Mensual de Estadística del MAAMA, en su versión impresa,
está confeccionado con papel reciclado*

B M E



GOBIERNO
DE ESPAÑA

MINISTERIO
DE AGRICULTURA, ALIMENTACIÓN
Y MEDIO AMBIENTE

SUBSECRETARÍA

SECRETARÍA GENERAL TÉCNICA