

INFORME MENSUAL DE COMERCIO EXTERIOR AGROALIMENTARIO Y PESQUERO:

DICIEMBRE 2024

Datos extraídos el 19 de febrero de 2025

Publicado el 4 de marzo 2025



GOBIERNO
DE ESPAÑA

MINISTERIO
DE AGRICULTURA, PESCA
Y ALIMENTACIÓN

Nota metodológica:

[Para obtener la nota metodológica pinchar AQUI](#)

Datos 2024 provisionales (EXTRAÍDOS EL 20/02/2025, base de datos de Comercio Exterior MAPA).

* **Desde el 01/02/2020** el Reino Unido dejó de formar parte de la Unión Europea, por lo que, en el presente título, toda referencia a Unión Europea corresponde a la nueva configuración de 27 miembros, sin el Reino Unido, que pasa a estar incluido en el grupo de países terceros.

****Sector Agroalimentario y Pesquero:** así mismo y por reestructuración de los departamentos ministeriales según se establece por el Real Decreto 2/2020, de 12 de diciembre, el Ministerio de Agricultura Pesca y Alimentación, pierde las competencias en materia Forestal y por lo tanto, dejan de formar parte de este departamento, por lo que la información de comercio exterior incluida en este documento deja de contemplar datos de productos forestales en toda la serie histórica.

Los precios expuestos en el presente informe son precios medios obtenidos a partir de los datos de valor y peso de las partidas objeto de comercio internacional. En ningún caso proceden de muestreo de mercado.

Todos los gráficos y tablas de este informe han sido elaborados por la Subdirección General de Análisis, Coordinación y Estadística a partir de datos del Departamento de Aduanas e Impuestos especiales (AEAT).

A efectos de este informe, se entiende como Sector Agroalimentario y Pesquero aquel que incluye el conjunto de todos los Subsectores del Ámbito MAPA.

Se autoriza su utilización siempre que se cite expresan ente su origen. Referenciar documento como "Informe mensual de Comercio Exterior Agroalimentario y Pesquero: diciembre 2024" Subdirección General de Análisis, Coordinación y Estadística — Subsecretaría — MAPA. (Correo electrónico: sgapc@mapa.es).

Edita: Ministerio de Agricultura, Pesca y Alimentación. NIPO: 003-24-050-1.

Catálogo de publicaciones AGE: <https://cpage.mpr.gob.es/>

OTROS INFORMES DE COMERCIO EXTERIOR

Serie Informes Bilaterales

Países Comunitarios:

- [Chipre 2023](#)
- [Malta 2023](#)
- [Eslovenia 2023](#)
- [Eslovaquia 2023](#)
- [Estonia 2023](#)
- [Letonia 2023](#)
- [Lituania 2023](#)
- [Más informes](#)

Terceros Países:

- [Emiratos Árabes Unidos 2023](#)
- [Perú 2023](#)
- [Costa Rica 2023](#)
- [Mauritania 2023](#)
- [Australia 2023](#)
- [Colombia 2023](#)
- [Más informes](#)

Serie Informes Mensuales

- [noviembre 2024](#)
- [octubre 2024](#)
- [septiembre 2024](#)
- [agosto 2024](#)
- [Informes anteriores](#)

Serie Informes Anuales

- [2023](#)
- [2022](#)
- [2021](#)
- [Informes anteriores](#)

Otros enlaces de interés:

MAPA: Páginas de comercio exterior. [ENLACE.](#)

Herramienta Comercio Exterior [ENLACE](#)



Herramienta Comercio Exterior

MINCOTUR: Informes Mensuales de Comercio Exterior. [ENLACE.](#)

Contenidos

• “DICIEMBRE en cifras...”	5
• Principales datos de Diciembre 2024.....	7
• Evolución del saldo comercial con la Unión Europea 27 y con países terceros (+UK)	11
• Análisis de los datos acumulados.....	13
• Ranking de productos del mes	15
• Ranking de países del mes	19
<i>Carnes (02)</i>	<i>24</i>
<i>Pescados, moluscos y crustáceos (03)</i>	<i>27</i>
<i>Lácteos, Huevos y Miel (04).....</i>	<i>31</i>
<i>Hortalizas y legumbres (07)</i>	<i>35</i>
<i>Frutas (08)</i>	<i>39</i>
<i>Cereales (10)</i>	<i>43</i>
<i>Semillas Oleaginosas, Plantas Industriales y Forrajes (12).....</i>	<i>47</i>
<i>Aceites y grasas (15).....</i>	<i>50</i>
<i>Preparaciones de carne y pescado (16).....</i>	<i>53</i>
<i>Bebidas (22).....</i>	<i>56</i>
<i>Subproductos de la Industria Alimentaria y Piensos (23)</i>	<i>59</i>
• Anexo. Listado de productos	62

COMERCIO EXTERIOR AGROALIMENTARIO Y PESQUERO diciembre 2024

"DICIEMBRE en cifras..."

DATOS MENSUALES diciembre 2024 SECTOR AGROALIMENTARIO (AGRÍCOLA+GANADERO+PESQUERO) (**)

EXPORTACIONES	6.067	M€	1,2%	▲	SALDO	1.434	M€	-16,8%	▼
IMPORTACIONES	4.633	M€	8,5%	▲					

AÑO MÓVIL (diciembre 23-diciembre 24)

EXPORTACIONES	75.090	M€	5,8%	▲	SALDO	19.232	M€	21,2%	▲
IMPORTACIONES	55.859	M€	1,4%	▲					

DATOS DE EXPORTACIÓN SUBSECTORES diciembre 2024

ALIMENTARIO	5.823	M€	0,8%	▲
ALIMENTARIO AGRARIO	5.417	M€	0,3%	▲
TRANSFORMADO	3.406	M€	2,5%	▲
NO TRANSFORMADO	2.011	M€	-3,1%	▼
ALIMENTARIO PESQUERO	406	M€	6,7%	▲
TRANSFORMADO	313	M€	7,0%	▲
NO TRANSFORMADO	93	M€	5,9%	▲
Σ ALIMENTARIO TRANSFORMADO	3.719	M€	2,9%	▲
Σ ALIMENT. NO TRANSFORMADO	2.105	M€	-2,8%	▼
NO ALIMENTARIO	244	M€	13,8%	▲
NO ALIMENTARIO AGRARIO	240	M€	13,7%	▲
NO ALIMENTARIO PESQUERO	4	M€	18,8%	▲

RANKING PAÍSES

EXPORTACIONES A LA UE 27 (cuota exportaciones 65,5%)



FRANCIA	878	M€	-1,1%	▼
ALEMANIA	766	M€	-3,4%	▼
TOTAL A UE-27	3.974	M€	-3,8%	▼

EXPORTACIONES A PPTT (+UK) (cuota exportaciones 35,5%)



REINO UNIDO	428	M€	-1,1%	▼
ESTADOS UNIDOS	288	M€	4,1%	▲
TOTAL de PPTT(+UK)	2.093	M€	12,4%	▲

IMPORTACIONES DESDE LA UE 27 (cuota importaciones 53%)



FRANCIA	577	M€	-7,3%	▼
PAISES BAJOS	374	M€	21,7%	▲
TOTAL DE UE-27	2.465	M€	3,3%	▲

IMPORTACIONES DESDE PPTT (+UK) (cuota importaciones 47%)



ESTADOS UNIDOS	288	M€	57,5%	▲
UCRANIA	204	M€	-28,1%	▼
TOTAL de PPTT	2.168	M€	15,1%	▲

Exportaciones DICIEMBRE 2024. Valor en M€ y variación 2023

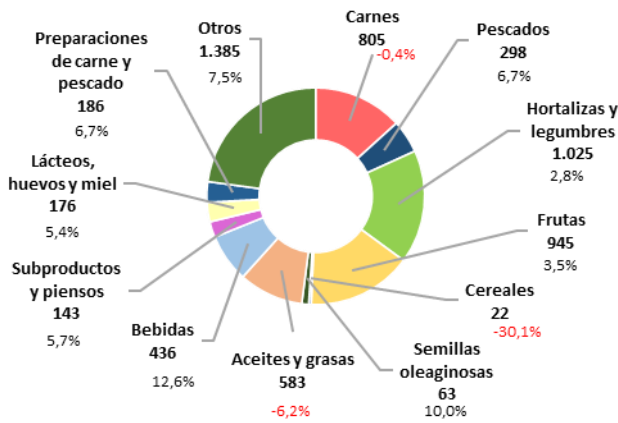

Importaciones DICIEMBRE 2024. Valor en M€ y variación 2023

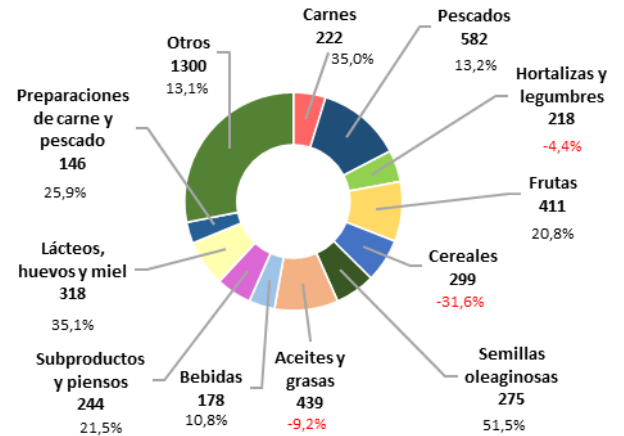

A destacar

En diciembre, las exportaciones agroalimentarias y pesqueras alcanzaron en 6.067 M€, lo que supone un aumento del 1,2% con respecto al mismo mes del año anterior.

A continuación, los gráficos recogen de modo más detallado (a cuatro dígitos TARIC) los principales productos exportados e importados durante el mes en curso, indicando el % de variación con respecto al mismo mes del año anterior.

Principales productos exportados (M€)- Diciembre 2024

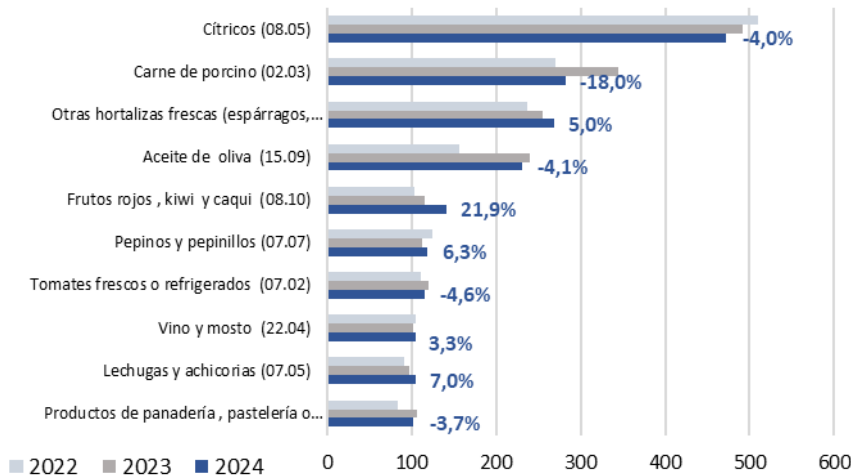

Principales productos importados (M€)- Diciembre 2024

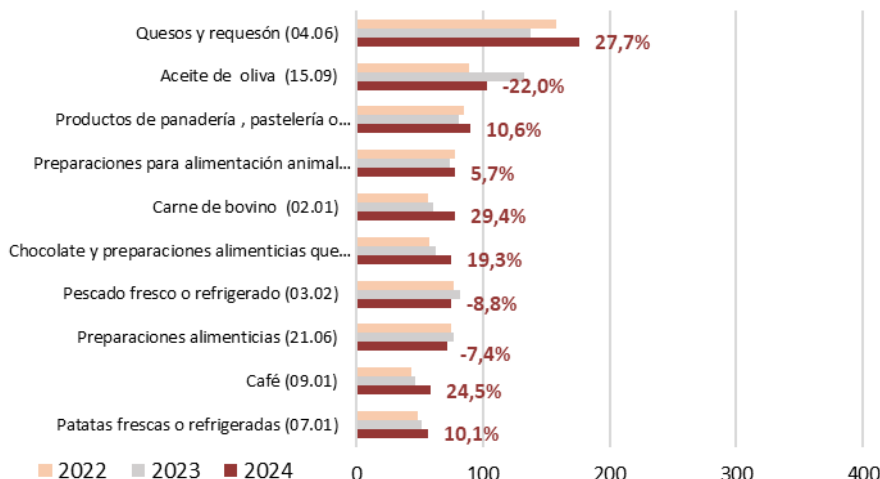

Principales datos de diciembre 2024

TOTAL ECONOMÍA

Las **exportaciones del conjunto de todos los sectores que componen la economía** aumentan un 3,4% anual, situándose en 29.738M€. Las **importaciones** también aumentan un 5,2%, con un valor de 33.860M€. El **saldo** comercial resultante **disminuye** un 19,8% anual con un valor de -4.121M€. En el periodo que va de enero 2024 a diciembre 2024, **año móvil**, aumentan las exportaciones siendo estas 384.465M€ (0,1%) y también aumentan las importaciones (0,2%) alcanzando la cifra de 424.741M€. En consecuencia, el saldo disminuye un 1,6% hasta los -40.276M€.

SECTORES AGROALIMENTARIO Y PESQUERO

Las exportaciones del **Sector Agroalimentario Pesquero (AAP)** aumentan un **1,2%** respecto a los valores de diciembre de 2023, pasando de 5.994M€ a 6.067M€ a siendo superior a la media de los tres últimos meses de diciembre (5.925M€).

Las **importaciones aumentan un 8,5%** y pasan de 4.270M€ en diciembre de 2023 a **4.633M€** este año. El **saldo** resultante **disminuye un 16,8%** interanual hasta la cifra de **1.434M€** (Véase tabla 1).

Fijando como referencia el mes anterior (noviembre 2024), la variación intermensual de las **exportaciones** de productos agroalimentarios y pesqueros presentan un disminución **del 3,1%** y las **importaciones** del **4,3%**. Todo ello conduce a una evolución intermensual del **saldo positiva del 1,3%**.

Gráfico 1.1 (en M€)
Datos de comercio exterior Agroalimentario y Pesquero. Diciembre 2023 a Diciembre 2024.



Gráfico 1.2 (en miles de toneladas)
Datos de comercio exterior Agroalimentario y Pesquero. Diciembre 2023 a Diciembre 2024.



Tabla 1.

Evolución del Sector Agroalimentario y Pesquero y sus subsectores
 Diciembre 2024 y 2023. Media meses de diciembre 2022, 2023 y 2024. M€.

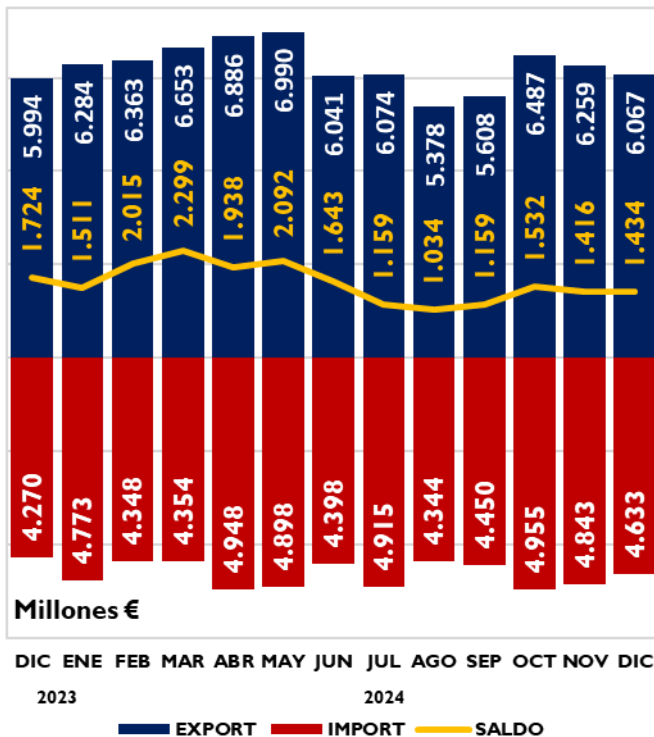
		2024	2023	Variación 2024/2023 (%)	Año móvil ene24 dic24	Año móvil ene23 dic23	Variación Año móvil 2024/2023 (%)	*Contrib	2022-2024
		DIC	DIC						Media diciembre (últimos 3 años)
Total España Comercio Exterior	EXP	29.738	28.754	3,4	384.465	384.098	0,1		30.051
	IMP	33.860	32.195	5,2	424.741	423.723	0,2		34.104
	Saldo	-4.121	-3.441	-19,8	-40.276	-39.625	-1,6		-4.052
Sector Agroalimentario y Pesquero (A+B)	EXP	6.067	5.994	1,2	75.090	70.942	5,8		5.970
	IMP	4.633	4.270	8,5	55.859	55.074	1,4		4.568
	Saldo	1.434	1.724	-16,8	19.232	15.868	21,2		1.402
A. Subsector Alimentario (a+b)	EXP	5.823	5.779	0,8	71.785	67.751	6,0	0,7	5.738
	IMP	4.340	4.008	8,3	52.000	51.414	1,1	7,8	4.293
	Saldo	1.484	1.771	-16,2	19.785	16.337	21,1		1.445
a. Alimentario Agrario (a1+a2)	EXP	5.417	5.399	0,3	66.289	62.220	6,5	0,3	5.329
	IMP	3.645	3.393	7,4	43.253	42.918	0,8	5,9	3.627
	Saldo	1.773	2.006	-11,6	23.037	19.302	19,3		1.703
a1. Sector Alimentario Agrario No Transformado	EXP	2.011	2.076	-3,1	20.843	20.115	3,6	-1,1	2.000
	IMP	1.364	1.265	7,8	15.860	16.707	-5,1	2,3	1.393
	Saldo	648	811	-20,2	4.983	3.407	46,3		607
a2. Sector Alimentario Agrario Transformado	EXP	3.406	3.323	2,5	45.447	42.106	7,9	1,4	3.329
	IMP	2.281	2.128	7,2	27.393	26.211	4,5	3,6	2.234
	Saldo	1.125	1.195	-5,8	18.054	15.895	13,6		1.096
b. Alimentario Pesquero (b1+b2)	EXP	406	380	6,7	5.495	5.531	-0,7	0,4	409
	IMP	695	615	13,0	8.747	8.496	2,9	1,9	667
	Saldo	-289	-235	-23,1	-3.252	-2.965	-9,7		-258
b1. Alimentario Pesquero No Transformado	EXP	93	88	5,9	1.000	979	2,2	0,1	89
	IMP	182	178	2,6	1.938	1.936	0,1	0,1	176
	Saldo	-89	-90	0,7	-938	-957	2,0		-88
b2. Alimentario Pesquero Transformado	EXP	313	292	7,0	4.495	4.552	-1,3	0,3	320
	IMP	512	437	17,2	6.809	6.561	3,8	1,8	491
	Saldo	-200	-145	-37,9	-2.314	-2.009	-15,2		-170
B. Subsector NO Alimentario (c+d)	EXP	244	215	13,8	3.305	3.191	3,6	0,5	232
	IMP	293	262	12,2	3.859	3.660	5,4	0,7	275
	Saldo	-49	-47	-5,2	-554	-469	-17,9		-43
c. No Alimentario Agrario	EXP	240	211	13,7	3.256	3.129	4,1	0,5	228
	IMP	289	257	12,2	3.806	3.586	6,1	0,7	271
	Saldo	-48	-46	-5,1	-550	-458	-20,2		-42
d. No Alimentario Pesquero	EXP	4	3	18,8	49	62	-20,9	0,0	4
	IMP	5	4	16,5	53	74	-28,7	0,0	5
	Saldo	-1	-1	-8,3	-3	-12	70,2		-1

*Contribución de cada subsector a la tasa de variación de las exportaciones/importaciones, respecto al mismo mes del año anterior, del sector agrario y pesquero, en puntos porcentuales.

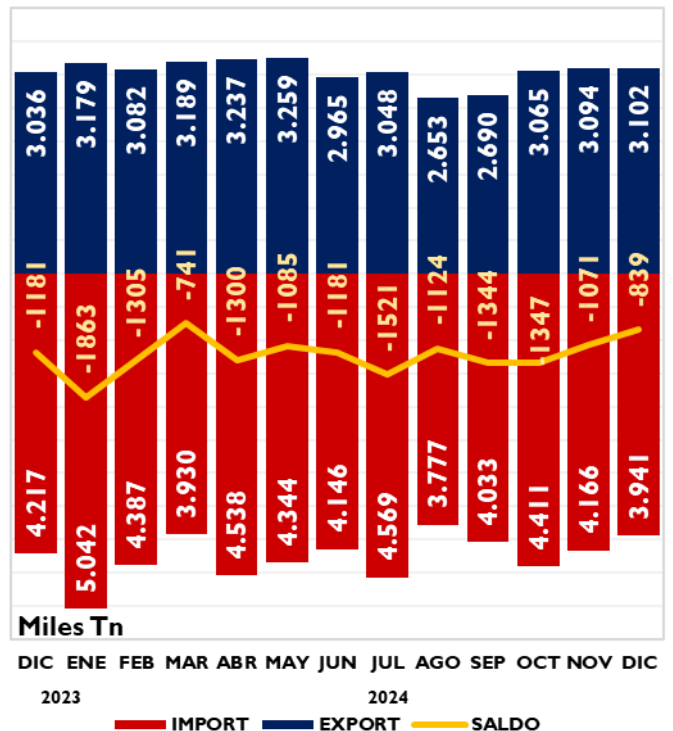
*Año 2023 con datos consolidados

**EXPORTACIONES POR
SUBSECTORES**

Gráfico 2.
Distribución de las exportaciones del Sector Agroalimentario y Pesquero y sus subsectores. Diciembre 2023 y diciembre 2024. M€.

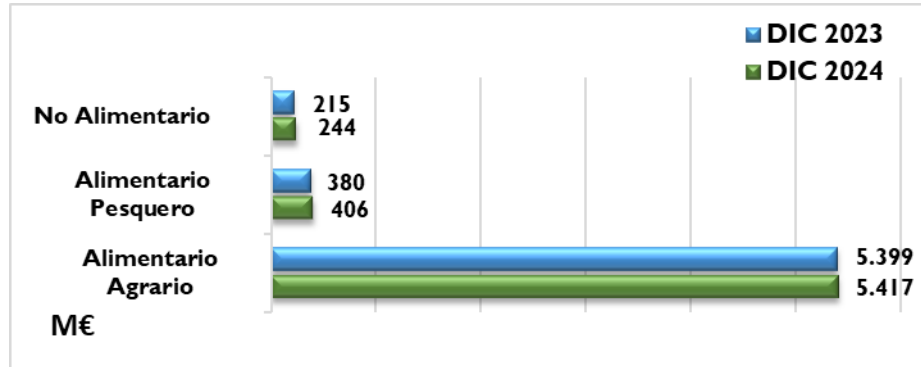

**SUBSECTOR
TRANSFORMADO
AGROALIMENTARIO Y
PESQUERO**

Las ventas al exterior de los Subsectores Alimentarios Transformados (agrario y pesquero) suponen 3.719M€, un 2,9% más que en diciembre de 2023. Las importaciones aumentan (8,9%) y se sitúan en 2.793M€. Esto conduce a una evolución del saldo negativa de 11,8% (926 M€).

En los últimos doce meses (año móvil) aumentan las exportaciones (7,0%) y las importaciones (4,4%), resultando una variación del saldo positiva (13,3%).

Tabla 2

Evolución del Subsector Agroalimentario y Pesquero Transformado

Diciembre 2023 y 2024 y año móvil. Media meses de diciembre 2022 , 2023 y 2024 (M€).

	2024	2023	Peso		Variación 2024/2023 (%)	Año móvil ene24 dic24	Año móvil ene23 dic23	Variación Año móvil 2024/2023 (%)	*Contrib	2024-2022
	DIC	DIC	2024	2023						Media diciembre (últimos 3 años)
EXP	3.719	3.615	61,3%	60,3%	2,9	49.942	46.658	7,0	1,7	3.650
IMP	2.793	2.565	60,3%	60,1%	8,9	34.202	32.771	4,4	5,3	2.724
SALDO	926	1.050			-11,8	15.740	13.887	13,3		925

*Contribución a la tasa de variación de las exportaciones/importaciones del Sector Agrario y Pesquero, en puntos porcentuales.

Gráfico 3

Exportación/importación de los Sectores Alimentarios Transformados

Diciembre 2023 y diciembre 2024. Millones de euros.

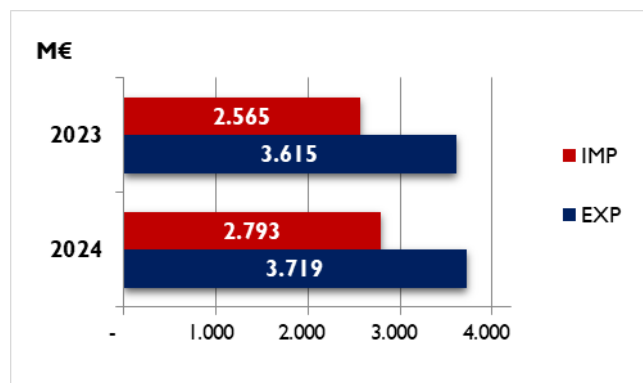

En este mes de diciembre 2024, el sector Alimentario Agrario Transformado es el que más ha contribuido a la evolución positiva de las exportaciones.

Gráfico 4

Contribución de los distintos subsectores a la evolución interanual de las exportaciones e importaciones.

Diciembre 2024. Contribuciones expresadas en puntos porcentuales. Crecimiento total en %.

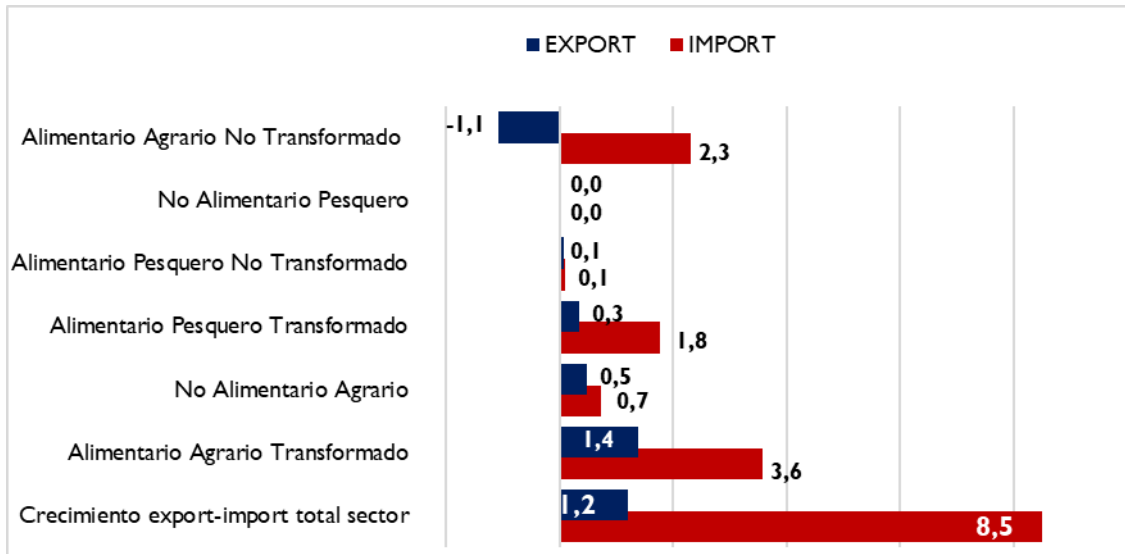

El valor de las **exportaciones** del **Subsector Transformado** tiene un peso del **61,3%** sobre el total del Sector (superior al de diciembre del año anterior) y el de las **importaciones** un **60,3%** (superior al de diciembre del 2023).

Las **exportaciones** del subsector **Alimentario Agrario Transformado** **aumentan un 2,5%** y contribuye con **1,4** puntos a la evolución de Sector Agroalimentario en general.

Las ventas al exterior efectuadas por el subsector **Alimentario Pesquero Transformado** **aumentan un 7,0%** con respecto al mes de diciembre del año 2023 siendo su aportación a la evolución del Sector de 0,4 puntos porcentuales.

Las **importaciones** de productos **Alimentario Agrario Transformado** **aumentan un 7,2%** contribuyendo así en **3,6** puntos porcentuales a la evolución de las importaciones.

Las **importaciones** de productos **Alimentario Pesquero Transformado**, **aumentan un 17,2%**, lo que supone una contribución de **1,8** puntos porcentuales.

Gráfico 5.

Contribución de los distintos Subsectores Agroalimentarios a las exportaciones

Diciembre 2024. Contribución expresada en M€.

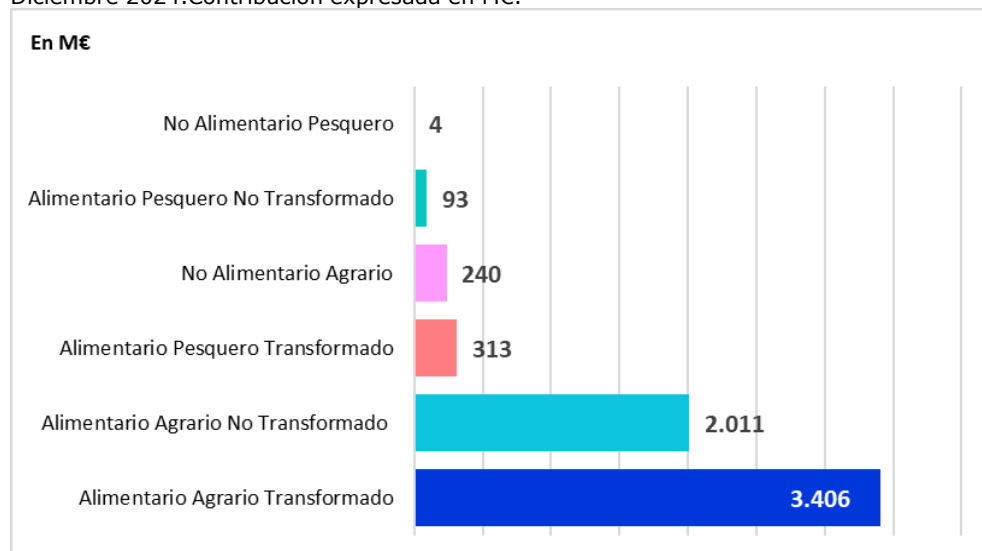

Evolución del saldo comercial con la Unión Europea 27 y con países terceros (PPTT)

En diciembre 2024 se produce **una disminución** del saldo del -19,8% (respecto a 2023) del Total de sectores que componen la economía, situándose -4.121M€. Este aumento es debido a la disminución del saldo con los UE27 (-48,1%) y del aumento de los PPTT (2,8%).

La evolución mensual del saldo total (respecto a noviembre 2024) muestra un aumento del 19,7% fruto de la disminución con la UE27 (-39,7%) y del aumento de los PPTT (24,1%).

Gráfico 6.

Saldo comercial del Total de sectores de la Economía
Diciembre 2021- diciembre 2024. Total, UE27 y PPTT. M€.

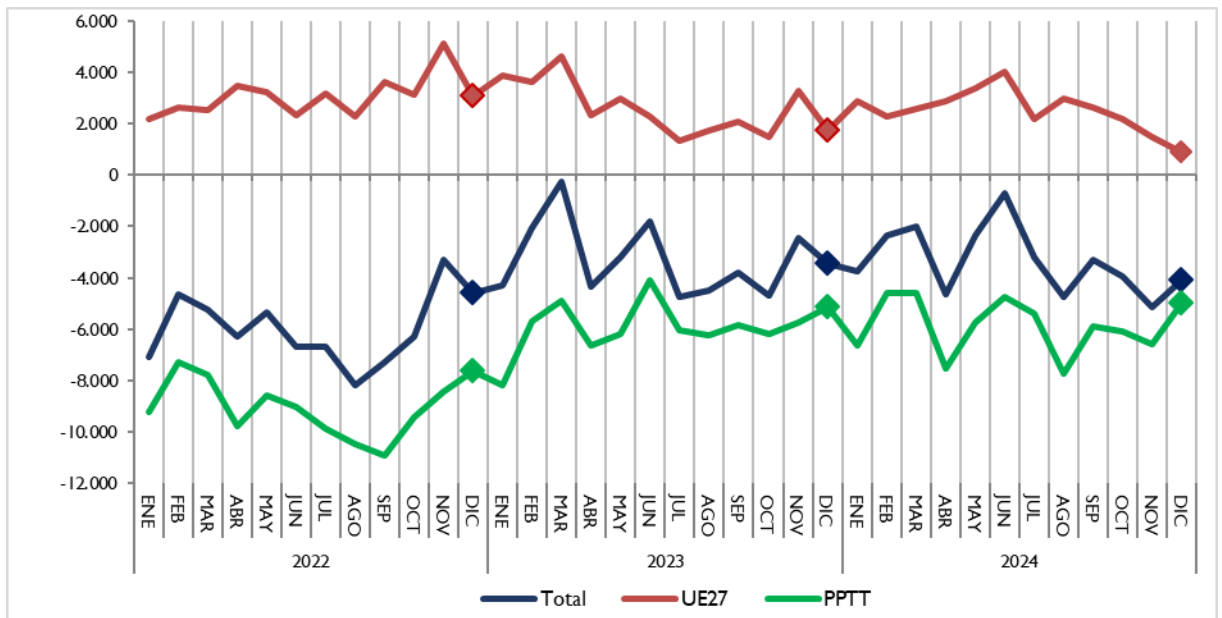

El saldo del **Sector Agroalimentario y Pesquero** en su conjunto disminuye un 16,8% respecto a diciembre 2023 (véase tabla 1) como resultado de la disminución del saldo con la UE27 (-13,6%) y de la disminución con los PPTT (-244,5%).

El saldo del sector **Alimentario Agrario** disminuye un 11,6% respecto a diciembre 2023. Desagregando este saldo encontramos una disminución del saldo con la UE27 (-14%) y del aumento del saldo de los PPTT (0,2%).

Respecto a noviembre 2024, el saldo del subsector disminuye un -0,2% por la disminución con la UE27 (-4,8%) y del aumento de los PPTT (25,9%).

Gráfico 7.

Saldo comercial del sector Alimentario Agrario

Diciembre 2021- diciembre 2024. Total, UE27 y PPTT. M€.

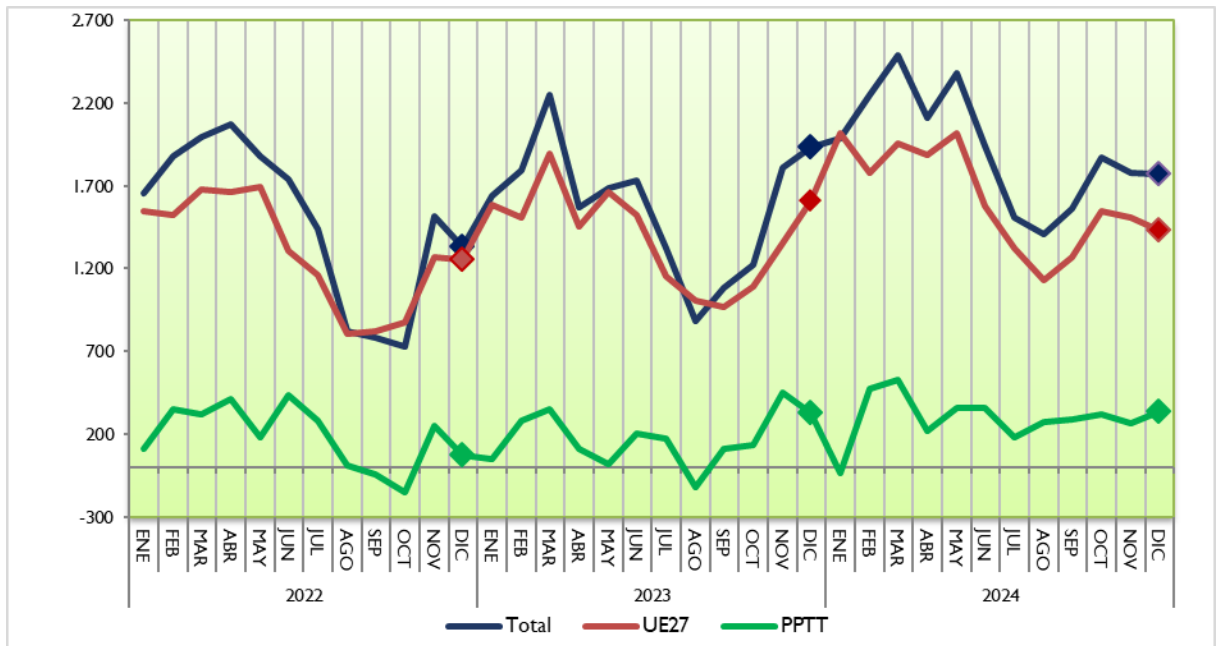

El saldo del Subsector **Alimentario Pesquero disminuye** un 23,1% respecto a diciembre 2023, como resultado de la disminución del saldo con UE27 (-6,6%) y de la disminución del saldo con los PPTT (-15,6%).

En lo que se refiere la **evolución mensual** (respecto noviembre 2024), se observa una **aumento** del 10% en el saldo total, como consecuencia de la disminución del 20,4% con la UE27 y del aumento de 12,4% con los PPTT.

Gráfico 8.

Saldo comercial del sector Alimentario Pesquero

Diciembre 2021- diciembre 2024. Total, UE27 y PPTT. M€.

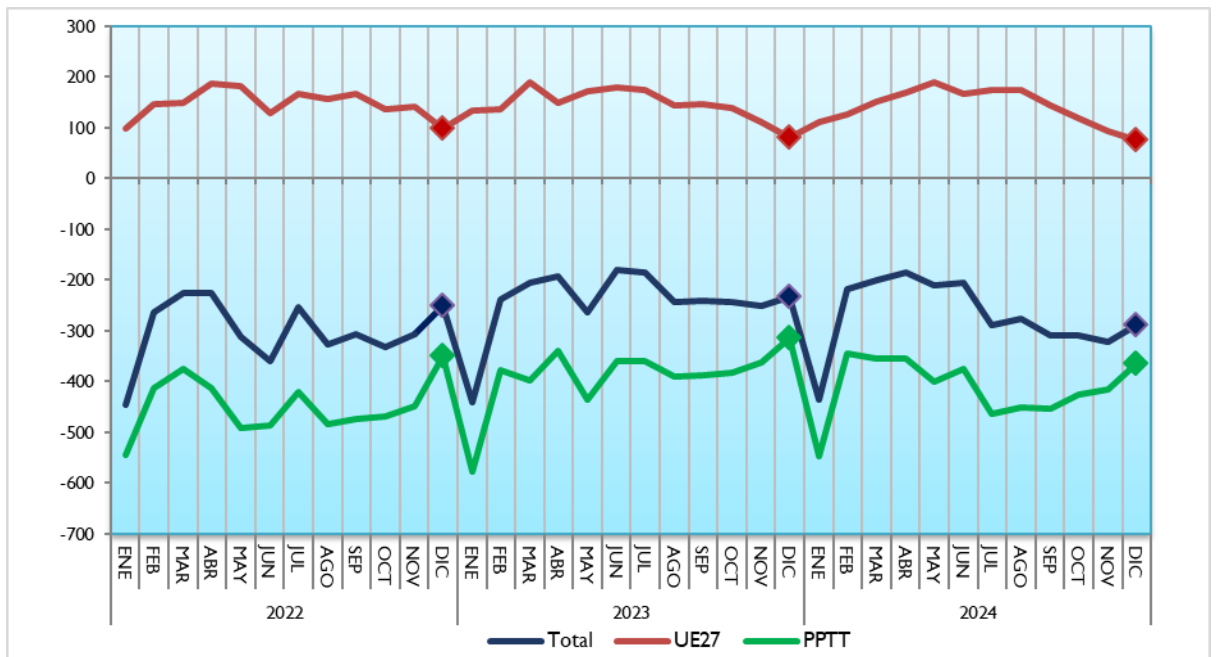

Análisis de los datos acumulados

Datos acumulados Sector Agroalimentario y Pesquero (año móvil)

Las **exportaciones** en el **año móvil** (periodo que va de enero 2024 a diciembre 2024) alcanza una cifra de **75.090M€** con un aumento del 5,8% sobre el dato del mismo intervalo de 2023. Las **importaciones** aumentan un 1,4% (55.859M€), lo que da lugar a un aumento del saldo de un 21,2%, hasta alcanzar la cifra de 19.232M€.

La participación del Sector Agroalimentario y Pesquero en las exportaciones del conjunto del comercio exterior español durante los doce meses ha sido del **19,5%**.

Gráfico 9.

Exportaciones e importaciones acumuladas en 12 meses del Sector Agroalimentario y Pesquero.
Diciembre 2022 a diciembre 2024. Miles de M€.



Gráfico 10.1 (en M€)

Datos de exportaciones-importaciones-saldo del Sector Agroalimentario y Pesquero.
Evolución meses de diciembre. 2020-2024.

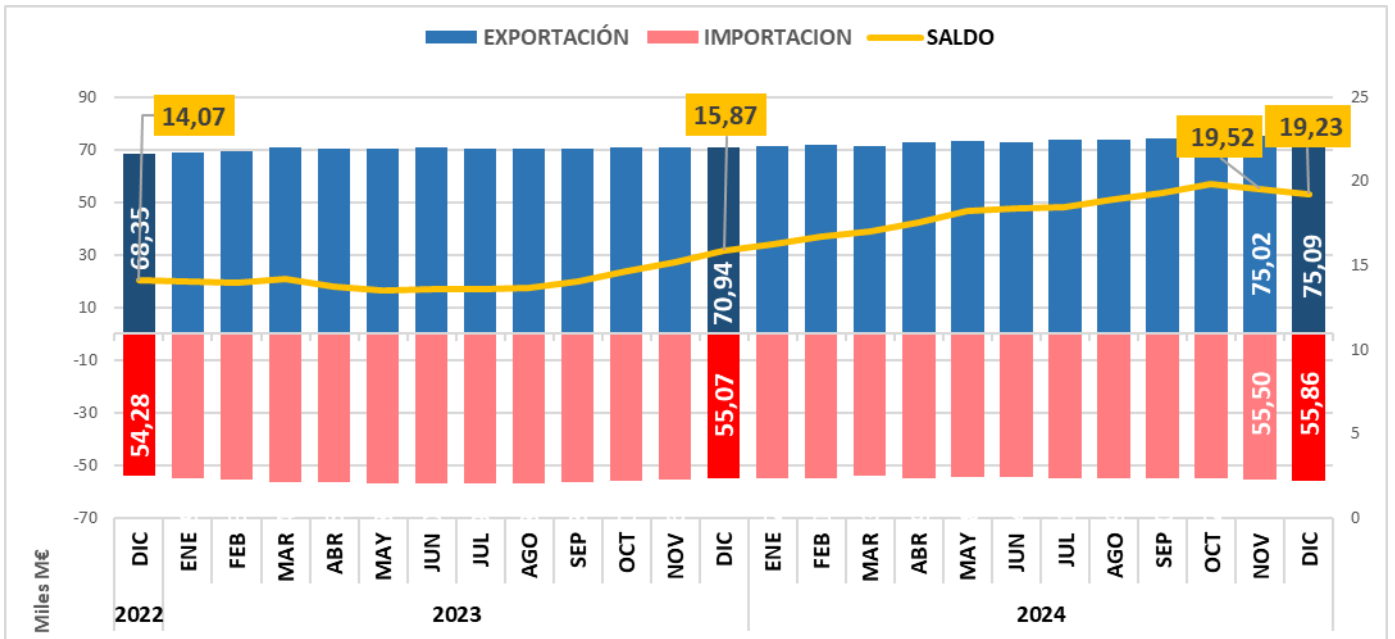

Gráfico 10.2 (en miles de toneladas)

Datos de exportaciones-importaciones-saldo del Sector Agroalimentario y Pesquero.
Evolución meses de diciembre. 2020-2024.

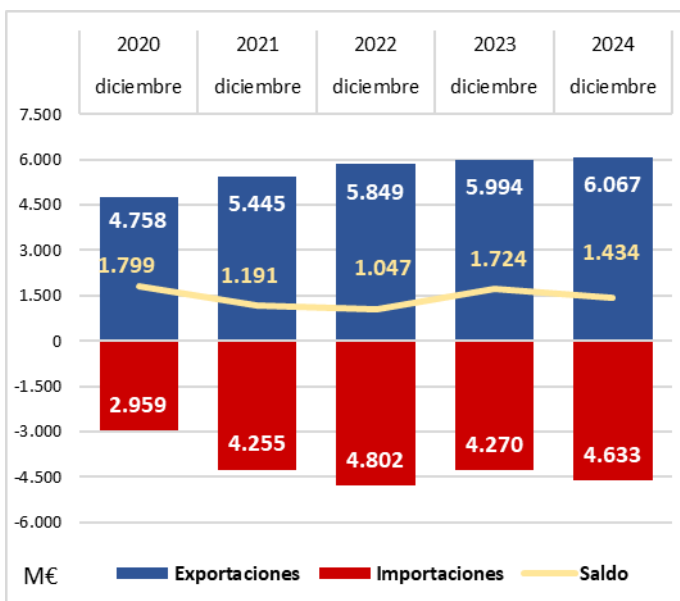
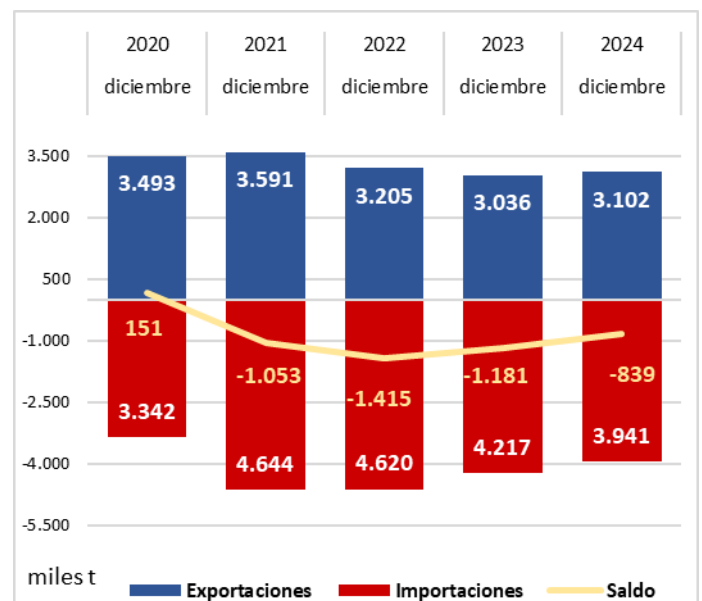

Datos acumulados de los principales grupos agroalimentarios (diciembre 2024)

El dato acumulado de enero-diciembre 2024 en valor comparado con el mismo periodo del año anterior destacamos el aumento de las **exportaciones** en los siguientes sectores: Aceites y grasas (26,1%), Cereales (12,2%), Frutas y frutos secos (6,1%), Leche huevos y miel (3,6%) y Piensos (4,2%) y entre las disminuciones destacan : Semillas Oleaginosas (-5,3%), Pescados, crustáceos y moluscos (-3,4%) .

Por su parte el dato de las **importaciones** destaca el aumento los siguientes sectores: Carnes (14,7%), Frutas y frutos secos (9,9%), Leche, huevos y miel (8,7%) y Aceites y grasas (3,9%), y disminuciones en: Cereales (-26,8%), Semillas oleaginosas (-10,1%) y Bebidas (-3,1%).

Gráfico 11.

Datos acumulados diciembre-diciembre de las exportaciones e importaciones de los principales capítulos del Sector Alimentario Agrario y Pesquero. Diciembre 2024. M€.

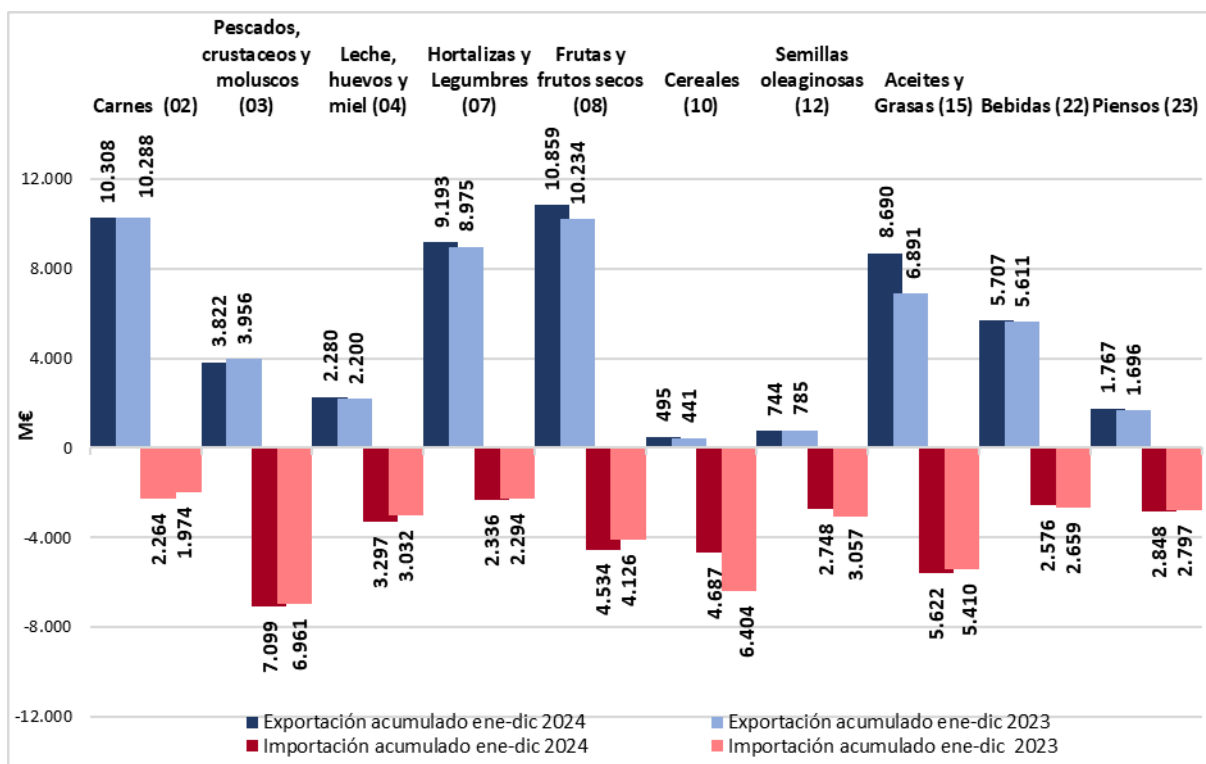

Ranking de productos del mes

EXPORTACIONES

Los Cítricos son el producto más exportado en el mes de diciembre. Le siguen por este orden: Carne de porcino, Aceite de oliva, y Otras Hortalizas frescas.

IMPORTACIONES

Los Quesos y requesón ocupan el primer lugar entre las importaciones, seguido de las Habas de soja, los Moluscos y el Café.

Tabla 3.1

Principales productos exportados e importados del mes.

Diciembre 2023 y 2024. en M€

Principales productos exportados del mes	Diciembre 24 (M€)	Diciembre 23 (M€)	Var. 24/23	TARIC	Principales productos importados del mes	Diciembre 24 (M€)	Diciembre 23 (M€)	Var. 24/23	TARIC
Cítricos	565,74	589,97	-4,1%	0805	Quesos y requesón	178,84	140,72	27,1%	0406
Carne de porcino	472,19	519,05	-9,0%	0203	Habas de soja	176,06	94,39	86,5%	1201
Aceite de oliva	410,16	438,36	-6,4%	1509	Moluscos	169,14	122,99	37,5%	0307
Otras hortalizas frescas (espárragos, pimientos, champiñones, aceitunas frescas, etc.)	344,83	328,10	5,1%	0709	Café	160,77	93,35	72,2%	0901
Vino y mosto	234,99	215,96	8,8%	2204	Maíz	133,72	179,91	-25,7%	1005
Frutos rojos, kiwi y caqui	166,62	139,06	19,8%	0810	Aceite de oliva	133,60	171,37	-22,0%	1509
Productos de panadería, pastelería o galletería	159,31	156,12	2,0%	1905	Pescado fresco o refrigerado	121,18	119,13	1,7%	0302
Tomates frescos o refrigerados	143,79	150,36	-4,4%	0702	Tortas de soja	114,44	66,49	72,1%	2304
Pepinos y pepinillos	142,99	135,16	5,8%	0707	Frutos rojos, kiwi y caqui	113,32	74,18	52,8%	0810
Lechugas y achicorias	132,61	120,52	10,0%	0705	Crustáceos	110,46	113,74	-2,9%	0306
Otras legumbres y hortalizas en conserva	115,00	105,90	8,6%	2005	Trigo	110,46	196,43	-43,8%	1001
Preparaciones alimenticias	112,25	144,87	-22,5%	2106	Productos de panadería, pastelería o galletería	93,82	83,61	12,2%	1905
Preparaciones para alimentación animal	110,84	94,50	17,3%	2309	Preparaciones para alimentación animal	91,06	82,38	10,5%	2309
Coles	99,42	102,23	-2,7%	0704	Aceite de girasol	88,79	66,10	34,3%	1512
Carne de bovino	94,27	80,24	17,5%	0201	Filetes y demás carne de pescado frescos, refrigerados o congelados	88,34	78,04	13,2%	0304

Tabla 3.2

Principales productos exportados e importados del mes.

Diciembre 2023 y 2024 en Tn. Ordenados según su valor y expresados en toneladas.

Principales productos exportados del mes	diciembre 24 (Tn)	diciembre 23 (Tn)	Var. 2024/23	TARIC	Principales productos importados del mes	diciembre 24 (Tn)	diciembre 23 (Tn)	Var. 2024/23	TARIC
Cítricos	493.837	512.347	-3,6%	0805	Quesos y requesón	34.456	28.812	19,6%	0406
Carne de porcino	140.814	159.565	-11,8%	0203	Habas de soja	429.421	186.931	129,7%	1201
Aceite de oliva	67.850	58.403	16,2%	1509	Moluscos	28.460	21.696	31,2%	0307
Otras hortalizas frescas (espárragos, pimientos, champiñones, aceitunas frescas, etc.)	198.194	186.711	6,2%	0709	Café	28.687	21.560	33,1%	0901
Vino y mosto	153.995	153.119	0,6%	2204	Maíz	554.710	773.272	-28,3%	1005
Frutos rojos, kiwi y caqui	67.556	68.735	-1,7%	0810	Aceite de oliva	30.346	26.371	15,1%	1509
Productos de panadería, pastelería o galletería	56.893	55.387	2,7%	1905	Pescado fresco o refrigerado	16.953	18.294	-7,3%	0302
Tomates frescos o refrigerados	85.012	69.550	22,2%	0702	Tortas de soja	313.967	126.350	148,5%	2304
Pepinos y pepinillos	114.546	91.057	25,8%	0707	Frutos rojos, kiwi y caqui	27.345	18.521	47,6%	0810
Lechugas y achicorias	108.961	103.780	5,0%	0705	Crustáceos	14.442	16.361	-11,7%	0306
Otras legumbres y hortalizas en conserva	50.865	51.769	-1,7%	2005	Trigo	473.164	817.319	-42,1%	1001
Preparaciones alimenticias	17.222	16.048	7,3%	2106	Productos de panadería, pastelería o galletería	28.062	25.959	8,1%	1905
Preparaciones para alimentación animal	82.420	66.212	24,5%	2309	Preparaciones para alimentación animal	59.939	48.017	24,8%	2309
Coles	62.448	59.313	5,3%	0704	Aceite de girasol	74.120	75.353	-1,6%	1512
Carne de bovino	13.847	14.279	-3,0%	0201	Filetes y demás carne de pescado frescos, refrigerados o congelados	16.438	14.319	14,8%	0304

Tabla 4.

Primeros productos exportados con sus principales destinos.

Diciembre 2023 y 2024.

PRINCIPALES EXPORTACIONE DICIEMBRE 24

PRODUCTO	PAÍS	2024(M€)	CUOTA (%)*	2023 (M€)	Var. 24/23
Cítricos (08.05) 565,74 M€	ALEMANIA	201,22	35,6%	184,68	9,0%
	FRANCIA	107,26	19,0%	114,63	-6,4%
	REINO UNIDO	50,13	8,9%	54,14	-7,4%
	POLONIA	34,57	6,1%	43,04	-19,7%
	PAISES BAJOS	26,86	4,7%	34,32	-21,7%
Carne de porcino (02.03) 472,19 M€	JAPON	62,05	13,1%	43,60	42,3%
	ITALIA	47,51	10,1%	60,03	-20,9%
	FRANCIA	44,63	9,5%	51,15	-12,7%
	CHINA	41,89	8,9%	47,89	-12,5%
	RUMANIA	37,49	7,9%	43,52	-13,9%
Aceite de oliva (15.09) 410,16 M€	ITALIA	127,58	31,1%	138,69	-8,0%
	ESTADOS UNIDOS	59,26	14,4%	89,11	-33,5%
	FRANCIA	36,98	9,0%	32,39	14,2%
	PORTUGAL	27,57	6,7%	39,53	-30,3%
	REINO UNIDO	17,49	4,3%	25,54	-31,5%
Otras hortalizas frescas (espárragos, pimientos, champiñones , aceitunas frescas , etc...) (07.09) 344,83 M€	ALEMANIA	100,54	29,2%	92,45	8,8%
	REINO UNIDO	58,28	16,9%	54,36	7,2%
	FRANCIA	44,15	12,8%	41,24	7,0%
	PAISES BAJOS	39,35	11,4%	37,55	4,8%
	ITALIA	15,57	4,5%	15,49	0,5%
Vino y mosto (22.04) 234,99 M€	ESTADOS UNIDOS	30,01	12,8%	25,39	18,2%
	ALEMANIA	23,99	10,2%	27,81	-13,7%
	REINO UNIDO	21,33	9,1%	18,34	16,3%
	FRANCIA	17,82	7,6%	18,01	-1,0%
	PAISES BAJOS	12,90	5,5%	11,45	12,6%
Frutos rojos , kiwi y caqui (08.10) 166,62 M€	ALEMANIA	46,63	28,0%	38,73	20,4%
	FRANCIA	23,00	13,8%	19,41	18,5%
	PAISES BAJOS	18,34	11,0%	11,45	60,3%
	ITALIA	11,30	6,8%	12,38	-8,8%
	POLONIA	9,05	5,4%	4,61	96,3%
Productos de panadería , pastelería o galletería (19.05) 159,31 M€	PORTUGAL	31,92	20,0%	29,50	8,2%
	FRANCIA	31,91	20,0%	38,96	-18,1%
	REINO UNIDO	11,75	7,4%	11,97	-1,8%
	ITALIA	8,92	5,6%	8,56	4,2%
	ALEMANIA	6,09	3,8%	6,01	1,2%
Tomates frescos o refrigerados (07.02) 143,79 M€	ALEMANIA	48,42	33,7%	49,03	-1,3%
	REINO UNIDO	21,28	14,8%	21,89	-2,8%
	PAISES BAJOS	12,74	8,9%	16,73	-23,8%
	FRANCIA	11,50	8,0%	14,68	-21,6%
	POLONIA	10,36	7,2%	7,52	37,8%
Pepinos y pepinillos (07.07) 142,99 M€	ALEMANIA	61,83	43,2%	61,52	0,5%
	REINO UNIDO	20,38	14,3%	19,73	3,3%
	PAISES BAJOS	16,36	11,4%	14,52	12,7%
	FRANCIA	9,02	6,3%	7,67	17,6%
	POLONIA	5,31	3,7%	5,03	5,7%
Lechugas y achicorias (07.05) 132,61 M€	ALEMANIA	36,58	27,6%	33,96	7,7%
	REINO UNIDO	23,43	17,7%	17,79	31,7%
	FRANCIA	20,31	15,3%	18,68	8,7%
	PAISES BAJOS	10,13	7,6%	9,79	3,5%
	ITALIA	7,86	5,9%	7,28	8,1%
Otras legumbres y hortalizas en conserva (20.05) 115,00 M€	ESTADOS UNIDOS	22,77	19,8%	16,83	35,3%
	FRANCIA	14,35	12,5%	14,63	-1,9%
	REINO UNIDO	8,44	7,3%	9,04	-6,7%
	ALEMANIA	7,37	6,4%	7,76	-5,0%
	ARABIA SAUDITA	6,19	5,4%	4,25	45,8%
Preparaciones alimenticias (21.06) 112,25 M€	FRANCIA	12,53	11,2%	11,05	13,4%
	PORTUGAL	8,94	8,0%	7,44	20,2%
	ARABIA SAUDITA	5,46	4,9%	4,34	25,8%
	MEXICO	5,00	4,5%	3,70	35,2%
	ESTADOS UNIDOS	4,88	4,3%	4,81	1,3%
Preparaciones para alimentación animal (23.09) 110,84 M€	PORTUGAL	23,09	20,8%	21,91	5,4%
	FRANCIA	13,16	11,9%	13,80	-4,6%
	ITALIA	8,81	8,0%	8,50	3,7%
	ALEMANIA	5,42	4,9%	5,14	5,5%
	PAISES BAJOS	4,70	4,2%	4,76	-1,2%
Coles (07.04) 99,42 M€	REINO UNIDO	39,49	39,7%	35,31	11,8%
	ALEMANIA	21,69	21,8%	20,28	7,0%
	PAISES BAJOS	9,84	9,9%	11,45	-14,0%
	FRANCIA	7,53	7,6%	8,07	-6,7%
	BELGICA	2,44	2,5%	2,43	0,4%
Carne de bovino (02.01) 94,27 M€	PORTUGAL	28,28	30,0%	26,63	6,2%
	ITALIA	16,47	17,5%	22,24	-26,0%
	ARGELIA	16,45	17,4%	0,00	-
	FRANCIA	10,57	11,2%	11,68	-9,4%
	GRECIA	6,63	7,0%	9,59	-30,8%

(*) Sobre el total de ese exportado de ese producto.

Tabla 5.

Primeros productos importados con sus principales procedencias.

Diciembre 2023 y 2024.

PRINCIPALES IMPORTACIONES. DICIEMBRE 24

PRODUCTO	PAÍS	2024(MC)	CUOTA (%)*	2023 (MC)	Var. 24/23
Quesos y requesón (04.06) 178,84 MC	PAISES BAJOS	44,87	25,1%	29,17	53,8%
	ALEMANIA	34,19	19,1%	25,26	35,3%
	FRANCIA	31,78	17,8%	27,50	15,6%
	ITALIA	29,46	16,5%	25,61	15,0%
	BELGICA	8,96	5,0%	7,18	24,8%
Habas de soja (12.01) 176,06 MC	ESTADOS UNIDOS	174,24	99,0%	91,98	89,4%
	PORTUGAL	0,59	0,3%	0,36	61,5%
	FRANCIA	0,43	0,2%	1,29	-66,8%
	CHINA	0,23	0,1%	0,19	22,2%
	BRASIL	0,23	0,1%	0,01	1547,8%
Moluscos (03.07) 169,14 MC	MARRUECOS	23,93	14,15%	19,72	21,3%
	MAURITANIA	22,60	13,36%	17,89	26,3%
	INDIA	21,89	12,94%	11,70	87,1%
	CHINA	21,26	12,57%	4,31	393,3%
	PORTUGAL	12,87	7,61%	9,98	29,0%
Café (09.01) 160,77 MC	BRASIL	38,62	24,0%	15,73	145,5%
	FRANCIA	27,80	17,3%	24,91	11,6%
	VIETNAM	27,01	16,8%	15,70	72,1%
	ALEMANIA	13,06	8,1%	7,68	70,0%
	UGANDA	7,66	4,8%	4,30	78,1%
Maíz (10.05) 133,72 MC	UCRANIA	61,75	46,2%	111,23	-44,5%
	FRANCIA	29,13	21,8%	34,04	-14,4%
	ESTADOS UNIDOS	22,65	16,9%	0,06	-
	RUMANIA	9,02	6,7%	10,82	-16,7%
	ITALIA	5,04	3,8%	0,81	522,2%
Aceite de oliva (15.09) 133,60 MC	PORTUGAL	87,12	65,2%	118,92	-26,7%
	TUNEZ	17,20	12,9%	27,20	-36,8%
	ITALIA	15,71	11,8%	5,90	166,1%
	ARGENTINA	5,46	4,1%	1,79	204,2%
	TURQUIA	3,88	2,9%	1,19	226,5%
Pescado fresco o refrigerado (03.02) 121,18 MC	SUECIA	21,08	17,4%	29,39	-28,3%
	FRANCIA	17,90	14,8%	16,48	8,6%
	NORUEGA	17,19	14,2%	8,42	104,2%
	GRECIA	15,27	12,6%	14,70	3,9%
	PORTUGAL	9,12	7,5%	7,13	27,9%
Tortas de soja (23.04) 114,44 MC	ARGENTINA	54,59	47,7%	16,10	239,2%
	BRASIL	40,00	35,0%	30,63	30,6%
	BOLIVIA	9,68	8,5%	0,00	-
	PARAGUAY	6,02	5,3%	2,48	143,2%
	ALEMANIA	3,00	2,6%	1,54	94,7%
Frutos rojos , kiwi y caqui (08.10) 113,32 MC	MARRUECOS	55,07	48,6%	36,25	51,9%
	ITALIA	12,85	11,3%	6,17	108,3%
	PERU	9,79	8,6%	4,62	111,7%
	PORTUGAL	8,62	7,6%	9,00	-4,2%
	GRECIA	8,16	7,2%	7,06	15,5%
Crustáceos (03.06) 110,46 MC	ECUADOR	27,34	24,8%	27,06	1,0%
	ARGENTINA	13,89	12,6%	20,11	-30,9%
	MARRUECOS	9,53	8,6%	9,68	-1,6%
	FRANCIA	9,15	8,3%	6,66	37,4%
	CHINA	8,37	7,6%	6,37	31,4%
Trigo (10.01) 110,46 MC	UCRANIA	60,01	54,3%	98,32	-39,0%
	FRANCIA	16,85	15,3%	24,28	-30,6%
	RUMANIA	11,14	10,1%	8,39	32,7%
	LITUANIA	9,96	9,0%	9,62	3,5%
	BULGARIA	7,25	6,6%	2,20	228,9%
Productos de panadería , pastelería o galletería (19.05) 93,82 MC	ALEMANIA	17,82	19,0%	16,47	8,2%
	ITALIA	15,57	16,6%	13,78	13,0%
	PORTUGAL	13,59	14,5%	12,18	11,6%
	FRANCIA	12,11	12,9%	12,98	-6,7%
	BELGICA	12,02	12,8%	10,99	9,4%
Preparaciones para alimentación animal (23.09) 91,06 MC	FRANCIA	27,76	30,5%	32,04	-13,3%
	PAISES BAJOS	10,84	11,9%	10,57	2,6%
	ALEMANIA	9,94	10,9%	8,49	17,0%
	ITALIA	7,98	8,8%	5,04	58,5%
	BELGICA	5,67	6,2%	5,00	13,3%
Aceite de girasol (15.12) 88,79 MC	UCRANIA	68,36	77,0%	49,59	37,8%
	BULGARIA	6,67	7,5%	0,00	-
	FRANCIA	4,56	5,1%	3,51	30,2%
	POLONIA	3,77	4,2%	0,19	-
	ITALIA	3,37	3,8%	0,51	566,3%
Filetes y demás carne de pescado frescos, refrigerados o congelados (03.04) 88,34 MC	NAMIBIA	16,62	18,8%	11,29	47,2%
	CHINA	9,09	10,3%	4,47	103,1%
	ISLANDIA	7,32	8,3%	12,89	-43,2%
	CHILE	6,46	7,3%	5,52	17,0%
	ESTADOS UNIDOS	5,31	6,0%	5,55	-4,3%

bre el total de ese exportado de ese producto.

Ranking de países del mes

EXPORTACIONES

En diciembre **disminuyen las exportaciones a la UE27** (3.974 M€ un -3,8%), y aumentan a los **PPTT** (2.093 M€ un 12,4%), con respecto a las cifras del año anterior.

En cuanto a la cuota de exportación, el 65% del valor corresponde a los envíos destinados a la UE27, mientras que las ventas a PPTT suponen el 35%.

Francia sigue siendo el primer destino entre los países UE27 para nuestros productos, seguido de Alemania y Portugal.

Respecto a PPTT en primera posición aparece **Reino Unido** y en segundo lugar Estados Unidos y en tercero China.

IMPORTACIONES

El valor de las compras a la **UE27** aumenta un 3,3% respecto al año anterior, mientras que los **PPTT aumentan un 15,1%**.

En cuanto a la cuota de importación, el 53% del valor corresponde a los envíos procedentes a la UE27, y las compras a PPTT un 47%.

Tabla 6.
Principales destinos y orígenes del mes.
Diciembre 2023 y 2024.

DESTINOS DE LAS EXPORTACIONES						ORIGEN DE LAS IMPORTACIONES					
UE27	Diciembre 2024		Diciembre 2023		Var.(M€) 24/23	UE27	Diciembre 2024		Diciembre 2023		Var.(M€) 24/23
	M€	Cuota*	M€	Cuota			M€	Cuota*	M€	Cuota	
FRANCIA	878	22,1%	888	21,5%	-1,1%	FRANCIA	577	23%	623	26%	-7,3%
ALEMANIA	766	19,3%	794	19,2%	-3,4%	PAISES BAJOS	374	15%	307	13%	21,7%
PORTUGAL	598	15,1%	588	14,2%	1,7%	PORTUGAL	359	15%	361	15%	-0,5%
ITALIA	562	14,1%	596	14,4%	-5,7%	ALEMANIA	281	11%	266	11%	5,7%
PAISES BAJOS	276	6,9%	310	7,5%	-10,9%	ITALIA	268	11%	239	10%	12,1%
Total UE27	3.974	65%	4.132	69%	-3,8%	Total UE27	2.465	53%	2.386	56%	3,3%
PPTT	M€	Cuota*	M€	Cuota	Var.(M€) 24/23	PPTT	M€	Cuota*	M€	Cuota	Var.(M€) 24/23
REINO UNIDO	428	20,5%	433	23,3%	-1,1%	ESTADOS UNIDOS	288	13,3%	183	9,7%	57,5%
ESTADOS UNIDOS	288	13,8%	277	14,9%	4,1%	UCRANIA	204	9,4%	284	15,1%	-28,1%
CHINA	142	6,8%	126	6,8%	12,6%	MARRUECOS	201	9,3%	175	9,3%	14,9%
MARRUECOS	107	5,1%	74	4,0%	44,8%	BRASIL	141	6,5%	120	6,4%	17,7%
JAPON	102	4,9%	85	4,6%	20,3%	CHINA	138	6,4%	87	4,6%	59,1%
Total PPTT	2.093	35%	1.862	31%	12,4%	Total PPTT	2.168	47%	1.884	44%	15,1%

(*) En el caso de los países, el cálculo se ha realizado sobre el total de la UE27 o PPT+UK según corresponda. Las cuotas del Total UE27 y Total PPTT+UK lo son sobre el total de las importaciones o exportaciones con el mundo.

Tabla 7.

Primeros destinos de las exportaciones con sus principales productos.

Diciembre 2023 y 2024

PRINCIPALES DESTINOS DE LAS EXPORTACIONES. DICIEMBRE 2024

PAÍS	PRODUCTO	UNIÓN EUROPEA				
		2024 (M€)	CUOTA (%)*	2023 (M€)	Var. 24/23	CÓDIGO
FRANCIA 878 M€	Cítricos	107,26	12,2%	121,33	-11,6%	0805
	Carne de porcino	44,63	5,1%	52,03	-14,2%	0203
	Otras hortalizas frescas (espárragos, pimientos, champiñones , aceitunas frescas , etc..)	44,15	5,0%	43,78	0,8%	0709
	Aceite de oliva	36,98	4,2%	34,05	8,6%	1509
	Productos de panadería , pastelería o galletería	31,91	3,6%	25,16	26,9%	1905
ALEMANIA 766 M€	Cítricos	201,22	26,3%	192,85	4,3%	0805
	Otras hortalizas frescas (espárragos, pimientos, champiñones , aceitunas frescas , etc..)	100,54	13,1%	96,95	3,7%	0709
	Pepinos y pepinillos	61,83	8,1%	64,79	-4,6%	0707
	Tomates frescos o refrigerados	48,42	6,3%	53,01	-8,7%	0702
	Frutos rojos, kiwi y caqui	46,63	6,1%	38,87	20,0%	0810
PORTUGAL 598 M€	Productos de panadería , pastelería o galletería	31,92	5,3%	29,77	7,2%	1905
	Carne de bovino	28,28	4,7%	28,13	0,5%	0201
	Aceite de oliva	27,57	4,6%	40,30	-31,6%	1509
	Crustáceos	26,82	4,5%	23,73	13,1%	0306
	Carne de porcino	26,54	4,4%	24,52	8,2%	0203
ITALIA 562 M€	Aceite de oliva	127,58	22,7%	146,51	-12,9%	1509
	Carne de porcino	47,51	8,5%	61,30	-22,5%	0203
	Moluscos	34,41	6,1%	34,66	-0,7%	0307
	Conservas de pescado	22,17	3,9%	20,21	9,7%	1604
	Carne de bovino	16,47	2,9%	22,27	-26,1%	0201
PAISES BAJOS 276 M€	Otras hortalizas frescas (espárragos, pimientos, champiñones , aceitunas frescas , etc..)	39,35	14,3%	41,18	-4,4%	0709
	Cítricos	26,86	9,7%	35,23	-23,8%	0805
	Frutos rojos, kiwi y caqui	18,34	6,6%	11,47	59,9%	0810
	Pepinos y pepinillos	16,36	5,9%	15,42	6,1%	0707
	Vino y mosto	12,90	4,7%	12,80	0,7%	2204
PAÍS	PRODUCTO	PAÍSES TERCEROS				
		2024 (M€)	CUOTA (%)*	2023 (M€)	Var. 24/23	CÓDIGO
REINO UNIDO 428 M€	Otras hortalizas frescas (espárragos, pimientos, champiñones , aceitunas frescas , etc..)	58,28	13,6%	59,09	-1,4%	0709
	Cítricos	50,13	11,7%	54,47	-8,0%	0805
	Coles	39,49	9,2%	36,50	8,2%	0704
	Lechugas y achicorias	23,43	5,5%	23,09	1,5%	0705
	Vino y mosto	21,33	5,0%	18,34	16,3%	2204
ESTADOS UNIDOS DE AMERICA 288 M€	Aceite de oliva	59,26	20,5%	89,11	-33,5%	1509
	Vino y mosto	30,01	10,4%	25,39	18,2%	2204
	Otras legumbres y hortalizas en conserva	22,77	7,9%	16,83	35,3%	2005
	Jugos y extractos vegetales	13,10	4,5%	10,54	24,3%	1302
	Hortalizas congeladas	10,97	3,8%	4,51	143,3%	0710
CHINA 142 M€	Despojos comestibles de bovino, porcino, ovino y caprino	41,93	29,5%	31,78	32,0%	0206
	Carne de porcino	41,89	29,5%	47,89	-12,5%	0203
	Pescado congelado	9,65	6,8%	5,64	71,1%	0303
	Tripas, vejigas y estómagos de animales	4,92	3,5%	3,90	26,2%	0504
	Vino y mosto	4,70	3,3%	3,41	38,0%	2204
MARRUECOS 107 M€	Aceite de soja	22,24	20,9%	5,69	291,0%	1507
	Animales vivos de la especie ovina o caprina	6,07	5,7%	9,83	-38,2%	0104
	Animales vivos de la especie bovina	5,78	5,4%	1,35	329,1%	0102
	Productos de panadería , pastelería o galletería	5,72	5,4%	6,29	-9,0%	1905
	Las demás plantas vivas, esquejes estaquillas e injertos	5,48	5,1%	1,45	276,9%	0602
JAPON 102 M€	Carne de porcino	62,05	60,7%	43,59	42,3%	0203
	Vino y mosto	7,78	7,6%	9,56	-18,6%	2204
	Aceite de oliva	6,45	6,3%	6,64	-2,9%	1509
	Filetes y demás carne de pescado frescos, refrigerados o congelados	6,01	5,9%	1,24	385,1%	0304
	Tomates en conserva	1,91	1,9%	3,89	-51,0%	2002

(*) Sobre el total de productos agroalimentarios exportados de ese país.

Tabla 8.

Primeras procedencias de las importaciones con sus principales productos.
 Diciembre 2023 y 2024.

PRINCIPALES ORIGENES DE LAS IMPORTACIONES DICIEMBRE 2024

UNIÓN EUROPEA						
PAÍS	PRODUCTO	2024 (MC)	CUOTA (%)*	2023 (MC)	Var. 24/23	CÓDIGO
FRANCIA 577 MC	Patatas frescas o refrigeradas	39,25	6,8%	40,13	-2,2%	0701
	Quesos y requesón	31,78	5,5%	27,58	15,2%	0406
	Maíz	29,13	5,0%	34,04	-14,4%	1005
	Animales vivos de la especie bovina	28,15	4,9%	15,93	76,7%	0102
	Café	27,80	4,8%	24,92	11,6%	0901
PAISES BAJOS 374 MC	Quesos y requesón	44,87	12,0%	29,17	53,8%	0406
	Carne de bovino	26,83	7,2%	21,24	26,3%	0201
	Animales vivos de la especie porcina	18,45	4,9%	15,81	16,7%	0103
	Patatas frescas o refrigeradas	13,12	3,5%	8,95	46,7%	0701
	Aceite de palma	12,40	3,3%	1,76	606,0%	1511
PORTUGAL 359 MC	Aceite de oliva	87,12	24,3%	120,55	-27,7%	1509
	Leche y nata sin concentrar	26,90	7,5%	3,61	644,7%	0401
	Frutos secos	15,01	4,2%	18,24	-17,7%	0802
	Salvados, moyuelos y demás residuos del cernido, de la molienda o de otros tratamientos de los cereales o de las leguminosas	13,59	3,8%	12,45	9,1%	2302
	Moluscos	12,87	3,6%	10,46	23,0%	0307
ALEMANIA 281 MC	Quesos y requesón	34,19	12,2%	25,35	34,9%	0406
	Chocolate y preparaciones alimenticias que contengan cacao	18,92	6,7%	17,79	6,3%	1806
	Productos de panadería , pastelería o galletería	17,82	6,3%	16,54	7,8%	1905
	Preparaciones alimenticias	13,81	4,9%	13,94	-0,9%	2106
	Café	13,06	4,7%	7,73	69,0%	0901
ITALIA 268 MC	Quesos y requesón	29,46	11,0%	25,75	14,4%	0406
	Pastas alimenticias	16,37	6,1%	15,42	6,1%	1902
	Aceite de oliva	15,71	5,9%	6,75	132,7%	1509
	Productos de panadería , pastelería o galletería	15,57	5,8%	13,86	12,3%	1905
	Frutos rojos, kiwi y caqui	12,85	4,8%	9,01	42,6%	0810
PAÍSES TERCEROS						
PRODUCTO	PAÍS	2024 (MC)	CUOTA (%)*	2023 (MC)	Var. 24/23	CÓDIGO
ESTADOS UNIDOS DE AMERICA 288 MC	Habas de soja	174,24	60,5%	91,98	89,4%	1201
	Frutos secos	34,01	11,8%	29,70	14,5%	0802
	Maíz	22,65	7,9%	0,06	-	1005
	Bebidas espirituosas	10,69	3,7%	4,07	162,4%	2208
	Alcohol etílico y aguardiente	8,12	2,8%	9,56	-15,0%	2207
UCRANIA 204 MC	Aceite de girasol	68,36	33,5%	49,58	37,9%	1512
	Maíz	61,75	30,3%	111,24	-44,5%	1005
	Trigo	60,01	29,4%	98,23	-38,9%	1001
	Subproductos de almidón y pulpa de remolacha	3,70	1,8%	0,00	-	2303
	Cebada	3,03	1,5%	8,84	-65,7%	1003
MARRUECOS 201 MC	Frutos rojos, kiwi y caqui	55,07	27,4%	36,25	51,9%	0810
	Moluscos	23,93	11,9%	19,72	21,3%	0307
	Piñas, aguacates y mangos	18,15	9,0%	14,95	21,4%	0804
	Otras hortalizas frescas (espárragos, pimientos, champiñones , aceitunas frescas , etc..)	17,46	8,7%	16,38	6,5%	0709
	Tomates frescos o refrigerados	14,61	7,3%	13,65	7,0%	0702
BRASIL 141 MC	Tortas de soja	40,00	28,3%	30,61	30,7%	2304
	Café	38,62	27,4%	15,73	145,5%	0901
	Mezones y sandías	14,03	9,9%	10,04	39,8%	0807
	Piñas, aguacates y mangos	6,78	4,8%	6,77	0,2%	0804
	Uvas y pasas	6,66	4,7%	3,36	98,4%	0806
CHINA 138 MC	Moluscos	21,26	15,4%	4,61	360,8%	0307
	Jugos y extractos vegetales	11,11	8,0%	5,54	100,6%	1302
	Filetes y demás carne de pescado frescos, refrigerados o congelados	9,09	6,6%	4,47	103,1%	0304
	Otras legumbres y hortalizas en conserva	8,60	6,2%	4,12	108,6%	2005
	Crustáceos	8,37	6,1%	6,37	31,4%	0306

(*) Sobre el total de productos agroalimentarios importados de ese país.

Análisis de los principales grupos de ámbito MAPA

DESTINOS DE LA EXPORTACIÓN

65,5%

34,5%



DICIEMBRE 2024

-3,8%

3.974 M€

12,4%

2.093 M€

DICIEMBRE 2024



AÑO MÓVIL

4,1%

49.772 M€

9,5%

25.319 M€

AÑO MÓVIL

UE-27

PPTT



EXPORTACIONES A UE-27

DICIEMBRE 2024. Porcentaje respecto al total

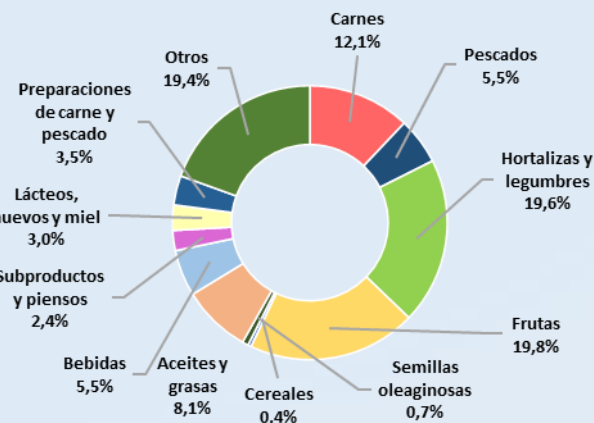

CARNES (02)	478,90 M€	▼	-11,2%
PESCADOS, MOL. Y CR. (03)	218,91 M€	▲	2,7%
LACTEOS, HUEVOS Y MIEL (04)	118,61 M€	▲	2,5%
HORTALIZAS Y LEGUMBR. (07)	780,66 M€	▲	1,9%
FRUTAS (08)	788,71 M€	▲	2,4%
CEREALES (10)	15,59 M€	▼	-10,4%
SEMILLAS OLEAG. (12)	27,99 M€	▼	-5,9%
ACEITES Y GR. (15)	322,29 M€	▼	-10,1%
PREPARACIONES C y P. (16)	137,76 M€	▲	6,0%
BEBIDAS (22)	217,44 M€	▲	6,7%
PIENSOS (23)	94,27 M€	▼	-8,5%



EXPORTACIONES A PPTT

DICIEMBRE 2024. Porcentaje respecto al total

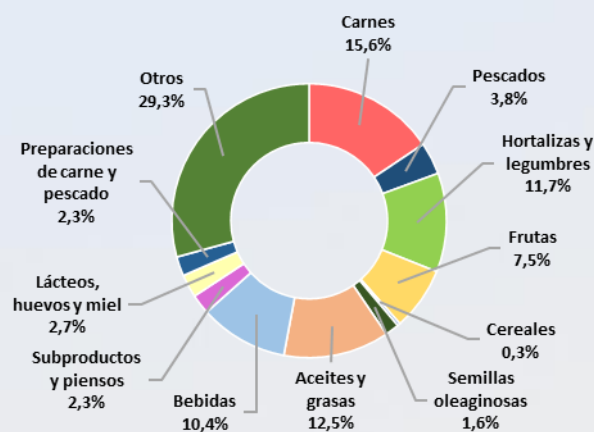

CARNES (02)	326,22 M€	▲	21,5%
PESCADOS, MOL. Y CR. (03)	79,40 M€	▲	19,7%
LACTEOS, HUEVOS Y MIEL (04)	57,02 M€	▲	11,9%
HORTALIZAS Y LEGUMBR. (07)	244,62 M€	▲	5,9%
FRUTAS (08)	156,38 M€	▲	9,4%
CEREALES (10)	6,87 M€	▼	-53,3%
SEMILLAS OLEAG. (12)	34,51 M€	▲	27,6%
ACEITES Y GR. (15)	260,67 M€	▼	-0,7%
PREPARACIONES C y P. (16)	47,82 M€	▲	8,6%
BEBIDAS (22)	218,49 M€	▲	19,1%
PIENSOS (23)	48,73 M€	▲	51,2%



IMPORTACIONES DESDE LA UE -27

DICIEMBRE 2024. Porcentaje respecto al total

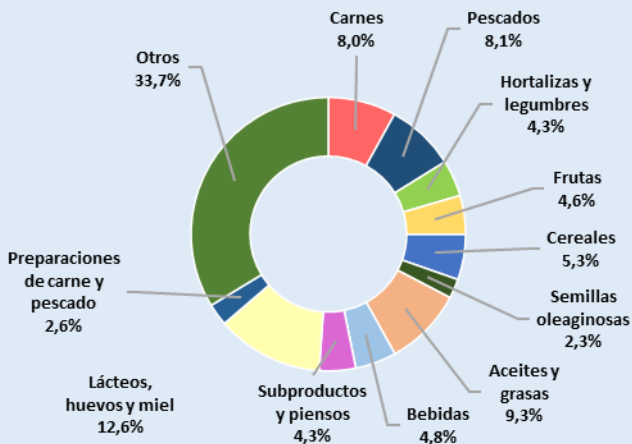

CARNES (02)	197,32 M€	▲	32,3%
PESCADOS, MOL. Y CR. (03)	200,59 M€	▲	7,6%
LACTEOS, HUEVOS Y MIEL (04)	310,96 M€	▲	36,9%
HORTALIZAS Y LEGUMBR. (07)	106,05 M€	▼	-8,5%
FRUTAS (08)	113,54 M€	▲	15,7%
CEREALES (10)	131,73 M€	▼	-23,6%
SEMILLAS OLEAG. (12)	56,44 M€	▲	29,5%
ACEITES Y GR. (15)	228,39 M€	▼	-4,2%
PREPARACIONES C y P. (16)	64,26 M€	▲	25,6%
BEBIDAS (22)	119,25 M€	▲	8,3%
PIENSOS (23)	105,47 M€	▼	-9,5%



IMPORTACIONES DESDE PPTT

DICIEMBRE 2024. Porcentaje respecto al total

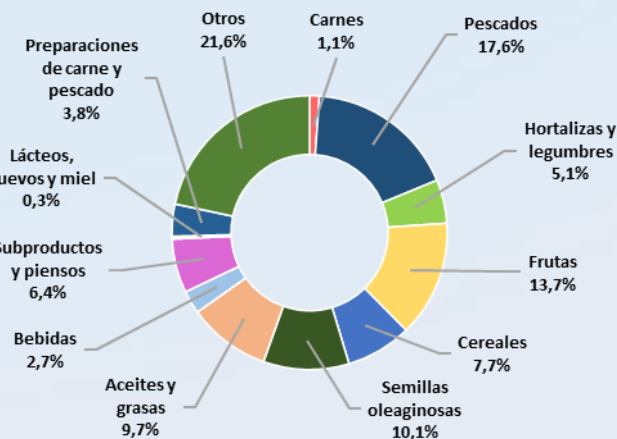

CARNES (02)	24,82 M€	▲	60,8%
PESCADOS, MOL. Y CR. (03)	381,90 M€	▲	16,4%
LACTEOS, HUEVOS Y MIEL (04)	6,91 M€	▼	-13,9%
HORTALIZAS Y LEGUMBR. (07)	111,65 M€	▼	-0,1%
FRUTAS (08)	297,71 M€	▲	22,8%
CEREALES (10)	167,53 M€	▼	-36,8%
SEMILLAS OLEAG. (12)	218,47 M€	▲	58,4%
ACEITES Y GR. (15)	210,43 M€	▼	-14,1%
PREPARACIONES C y P. (16)	82,15 M€	▲	26,1%
BEBIDAS (22)	59,13 M€	▲	16,3%
PIENSOS (23)	138,22 M€	▲	64,4%

NOTA: en el presente título, incluyendo los apartados de grupos de productos, toda referencia a Unión Europea corresponde a la nueva configuración de 27 miembros, sin el Reino Unido, que pasa a estar incluido en el grupo de países terceros.

Carnes (02)

En este grupo se analizan los productos comprendidos en el capítulo 02 del TARIC, correspondiente a Carne y despojos comestibles. Por tanto, no se han incluido productos como las grasas y mantecas, que se clasifican principalmente en el capítulo 15. Para obtener información sobre los mismos se puede consultar el Anexo que acompaña al informe.

El grupo **Carnes** es un grupo exportador cuyo saldo sigue una tendencia suavemente decreciente.

Gráfico 12.

Evolución del comercio exterior grupo Carnes

Años 2022, 2023 y 2024. M€



Tabla 9

Variación Interanual del Grupo Carnes.

Diciembre 2024.

Carnes (02)		M€			t		€/kg	
		diciembre 2024	(%) Sobre Total	Var. diciembre 2024/2023	diciembre 2024	Var. diciembre 2024/2023	diciembre 2024	Var. diciembre 2024/2023
EXP	Total	805,12		-0,4%	236.933	-4,4%	3,40	4,2%
	UE-27	478,90	59%	-11,2%	127.909	-11,8%	3,74	0,7%
	PPTT	326,22	41%	21,5%	109.023	6,0%	2,99	14,6%
IMP	Total	222,14		35,0%	51.465	24,0%	4,32	8,8%
	UE-27	197,32	89%	32,3%	46.208	21,4%	4,27	9,0%
	PPTT	24,82	11%	60,8%	5.257	53,9%	4,72	4,5%
Saldo		582,99		-9,4%	185.468	-10,1%		

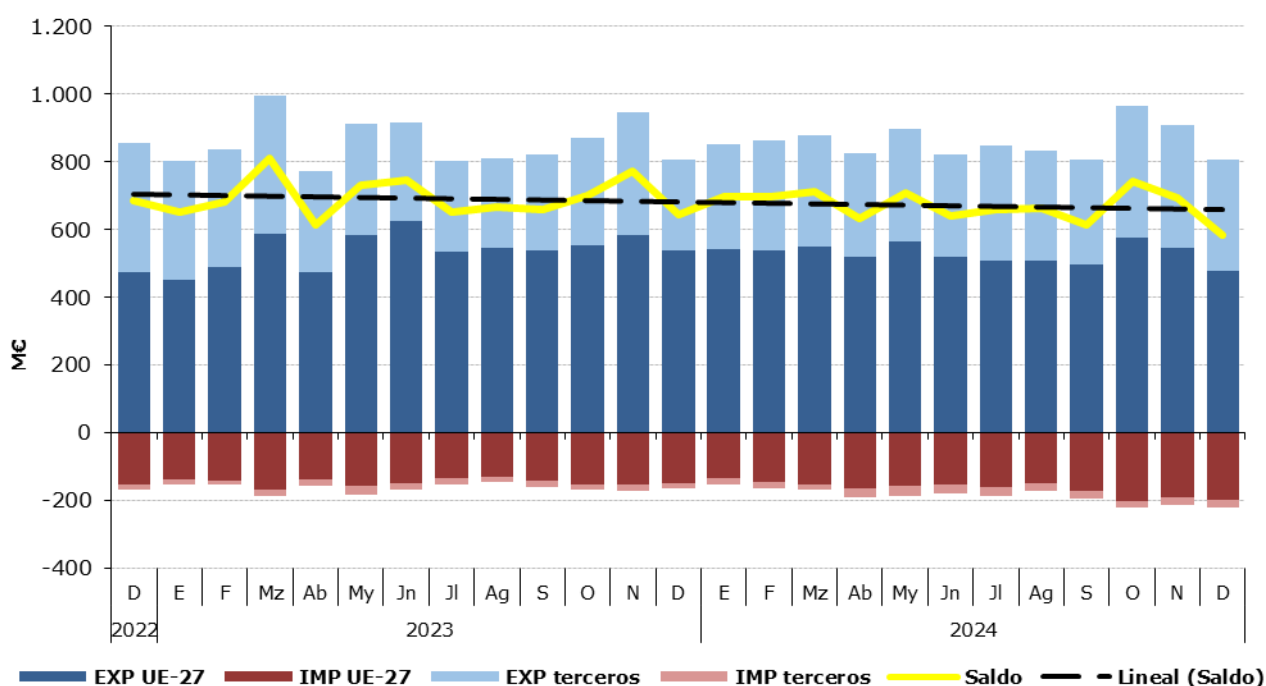
Tabla 10.

Distribución del comercio exterior grupo Carne.

Total, UE y Países Terceros.

Diciembre 2024.

	DICIEMBRE 2024	Exportaciones		Importaciones		Saldo (Exp-Imp)		Precio Medio (€/kg)	
		Valor M€	Peso t	Valor M€	Peso t	Valor M€	Peso t	Exportado	Importado
TOTAL	CARNES	805,1	236.933	222,1	51.465	583,0	185.468	3,40	4,32
	Carnes de Porcino	545,7	190.523	26,9	12.799	518,8	177.724	2,86	2,10
	Carnes de Bovino	114,1	18.046	113,1	15.820	1,0	2.226	6,32	7,15
	Carnes de aves	42,1	17.137	53,9	16.885	-11,8	251	2,46	3,19
	Otras carnes	103,2	11.226,9	28,1	5.960,1	75,1	5.267	9,19	4,72
UE-27	CARNES	478,9	127.909,5	197,3	46.207,6	281,6	81.702	3,74	4,27
	Carnes de Porcino	291,2	94.376,1	26,6	12.729,3	264,5	81.647	3,09	2,09
	Carnes de Bovino	85,1	13.467,1	98,1	13.851,1	-13,0	-384	6,32	7,08
	Carnes de aves	32,1	11.440,8	46,0	13.973,4	-13,9	-2.533	2,80	3,29
	Otras carnes	70,5	8.625,4	26,6	5.653,8	43,9	2.972	8,18	4,71
PAÍSES TERCEROS	CARNES	326,2	109.023,2	24,8	5.256,9	301,4	103.766	2,99	4,72
	Carnes de Porcino	254,6	96.147,2	0,3	69,8	254,2	96.077	2,65	4,54
	Carnes de Bovino	29,0	4.578,6	15,0	1.969,9	13,9	2.610	6,33	7,64
	Carnes de aves	10,0	5.696,0	8,0	2.911,9	2,1	2.784	1,76	2,74
	Otras carnes	32,6	2.601,5	1,5	306,3	31,2	2.295	12,55	4,85

Gráfico 13.

Distribución de las exportaciones e importaciones del Grupo Carnes por subgrupos

Diciembre de 2024



Tabla 11.

Evolución del comercio exterior Subgrupo Carne y despojos de Porcino (0203+02063000+02064100+02064900+020910)

Diciembre de 2022, 2023 y 2024

Exportación	diciembre 2022	diciembre 2023	diciembre 2024	Importación	diciembre 2022	diciembre 2023	diciembre 2024
Valor (M€)	624,17	583,52	545,72	Valor (M€)	23,45	20,46	26,94
Volumen (t)	227.990	204.969	190.523	Volumen (t)	10.755	9.168	12.799
Precio Medio €/kg	2,74	2,85	2,86	Precio Medio €/kg	2,18	2,23	2,10

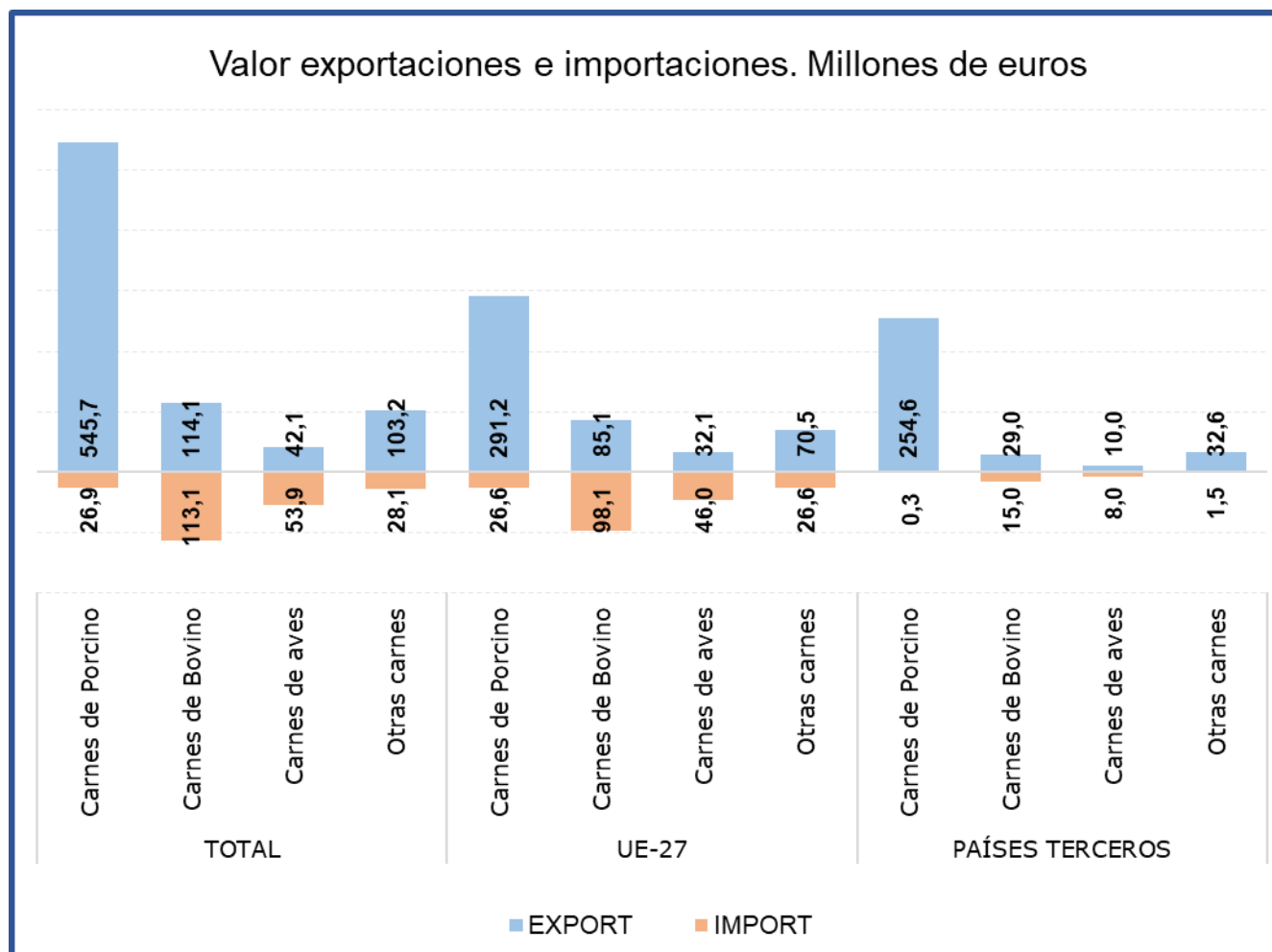
El subgrupo de **Carne y despojos de porcino** es el **mayoritario en exportaciones, suponiendo por sí sólo el 68% de las mismas**. En el mes de diciembre el **valor de las exportaciones se ha reducido un 6,5% con respecto al mismo mes del año anterior**, debido al descenso en un 7% del volumen exportado, ya que el precio medio de exportación se ha mantenido estable (+0,6%). Las exportaciones a PP.TT se incrementan un 10,7% con respecto a diciembre de 2023.

Este subgrupo también es importante en **importaciones**, llegando a alcanzar un **12% del total**.

Tabla 12.

Evolución del comercio exterior Subgrupo Carne y despojos de Bovino (0201+0202+020610+020621+020622+020629)

Diciembre de 2022, 2023 y 2024

Exportación	diciembre 2022	diciembre 2023	diciembre 2024	Importación	diciembre 2022	diciembre 2023	diciembre 2024
Valor (M€)	100,65	102,41	114,08	Valor (M€)	77,56	81,58	113,13
Volumen (t)	18.401	19.355	18.046	Volumen (t)	10.767	11.715	15.820
Precio Medio €/kg	5,47	5,29	6,32	Precio Medio €/kg	7,20	6,96	7,15

El subgrupo de **Carne de Bovino** es el **mayoritario en importaciones**, ya que supone el **51%** de las mismas. Por su parte, en **exportaciones representa el 14%** del total nacional de exportaciones del grupo carnes. Este mes el valor de las **importaciones se ha incrementado un 38,7%**, mientras que el de **las exportaciones lo ha hecho en un 11,4%**.

Tabla 13.

Evolución del comercio exterior Subgrupo Carne y despojo de Aves (0207+02109971+02109979)

Diciembre de 2022, 2023 y 2024

Exportación	diciembre 2022	diciembre 2023	diciembre 2024	Importación	diciembre 2022	diciembre 2023	diciembre 2024
Valor (M€)	36,45	32,51	42,13	Valor (M€)	44,61	41,21	53,95
Volumen (t)	15.075	13.378	17.137	Volumen (t)	13.201	14.961	16.885
Precio Medio €/kg	2,42	2,43	2,46	Precio Medio €/kg	3,38	2,75	3,19

En el subgrupo de **Carne de Aves de Corral**, las **importaciones representan el 24% de las totales**, mientras que las **exportaciones representan el 5% del total del grupo**.

Pescados, moluscos y crustáceos (03)

En este grupo se analizan los productos comprendidos en el capítulo 03 del TARIC, correspondiente a Pescados, crustáceos y moluscos.

El grupo **Pescados** tiene un carácter claramente importador y tendencia suavemente decreciente.

Gráfico 14.
Evolución del comercio exterior grupo Pescados, Moluscos y Crustáceos
Años 2022, 2023 y 2024. M€



Tabla 14.
Variación Interanual del Grupo Pescados, Moluscos y Crustáceos
Diciembre 2024

Pescados (03)		M€			t		€/kg	
		diciembre 2024	(%) Sobre Total	Var. diciembre 2024/2023	diciembre 2024	Var. diciembre 2024/2023	diciembre 2024	Var. diciembre 2024/2023
EXP	Total	298,30		6,7%	63.664	5,4%	4,69	1,3%
	UE-27	218,91	73%	2,7%	37.690	-1,3%	5,81	4,1%
	PPTT	79,40	27%	19,7%	25.974	16,8%	3,06	2,5%
IMP	Total	582,49		13,2%	100.786	6,3%	5,78	6,5%
	UE-27	200,59	34%	7,6%	31.327	8,8%	6,40	-1,1%
	PPTT	381,90	66%	16,4%	69.459	5,2%	5,50	10,7%
Saldo		-284,19		-20,9%	-37.122	-7,9%		

Tabla 15.

Distribución del comercio exterior grupo Pescados, Moluscos y Crustáceos

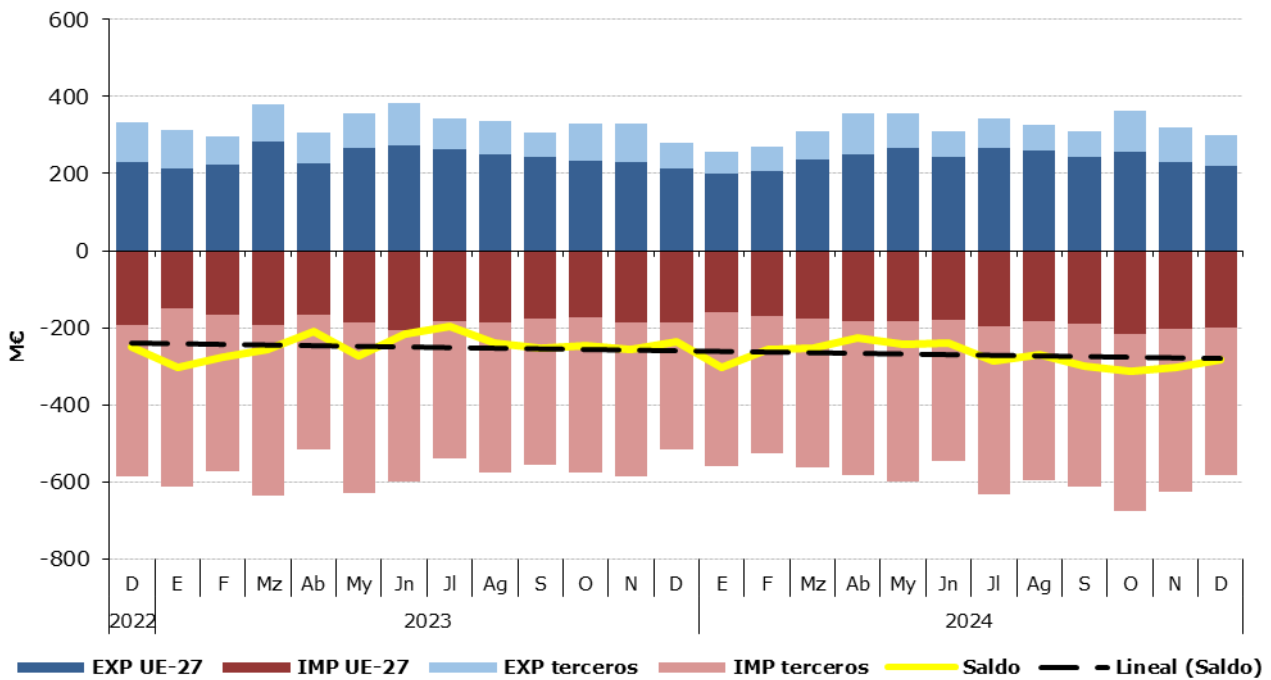
Total, UE y Países Terceros.

Diciembre de 2024.

	DICIEMBRE 2024	Exportaciones		Importaciones		Saldo (Exp-Imp)		Precio Medio (€/kg)	
		Valor M€	Peso t	Valor M€	Peso t	Valor M€	Peso t	Exportado	Importado
TOTAL	PESCADOS	298,3	63.664	582,5	100.786	-284,2	-37.122	4,69	5,78
	Pescado fresco	52,4	5.879	121,2	16.953	-68,8	-11.074	8,91	7,15
	Pescado congelado	59,4	28.821	52,7	19.665	6,7	9.156	2,06	2,68
	Filetes de pescado	36,6	4.139	88,3	16.438	-51,7	-12.299	8,85	5,37
	Crustáceos	54,5	6.709	110,5	14.442	-56,0	-7.733	8,12	7,65
	Moluscos	81,4	16.805	169,1	28.460	-87,8	-11.655	4,84	5,94
	Otros pescados	14,0	1.310,8	40,6	4.827,4	-26,6	-3.517	10,72	8,42
UE-27	PESCADOS	218,9	37.690	200,6	31.327	18,3	6.363	5,81	6,40
	Pescado fresco	39,1	5.075	75,3	11.178	-36,2	-6.103	7,70	6,74
	Pescado congelado	24,2	7.254	13,7	5.122	10,5	2.132	3,34	2,68
	Filetes de pescado	25,8	3.376	21,2	3.044	4,6	332	7,63	6,96
	Crustáceos	52,0	6.508	27,1	3.051	24,9	3.457	7,99	8,88
	Moluscos	66,2	14.542	38,1	5.867	28,1	8.675	4,55	6,49
	Otros pescados	11,7	936,1	25,2	3.065,1	-13,5	-2.129	12,47	8,23
PAÍSES TERCEROS	PESCADOS	79,4	25.974	381,9	69.459	-302,5	-43.486	3,06	5,50
	Pescado fresco	13,3	804	45,9	5.775	-32,6	-4.971	16,51	7,94
	Pescado congelado	35,2	21.567	39,0	14.543	-3,8	7.024	1,63	2,68
	Filetes de pescado	10,9	763	67,2	13.393	-56,3	-12.630	14,24	5,01
	Crustáceos	2,5	201	83,4	11.392	-80,9	-11.190	12,17	7,32
	Moluscos	15,2	2.263	131,1	22.593	-115,9	-20.330	6,72	5,80
	Otros pescados	2,4	374,7	15,4	1.762,2	-13,0	-1.388	6,32	8,74

Gráfico 15.

Distribución de las exportaciones e importaciones del Grupo Pescados por subgrupos

Diciembre de 2024



Tabla 16.

Evolución del comercio exterior Subgrupo Moluscos (0307)

Diciembre de 2022, 2023 y 2024

Exportación	diciembre 2022	diciembre 2023	diciembre 2024	Importación	diciembre 2022	diciembre 2023	diciembre 2024
Valor (M€)	87,45	76,07	81,35	Valor (M€)	158,07	122,99	169,14
Volumen (t)	19.977	17.275	16.805	Volumen (t)	26.143	21.696	28.460
Precio Medio €/kg	4,38	4,40	4,84	Precio Medio €/kg	6,05	5,67	5,94

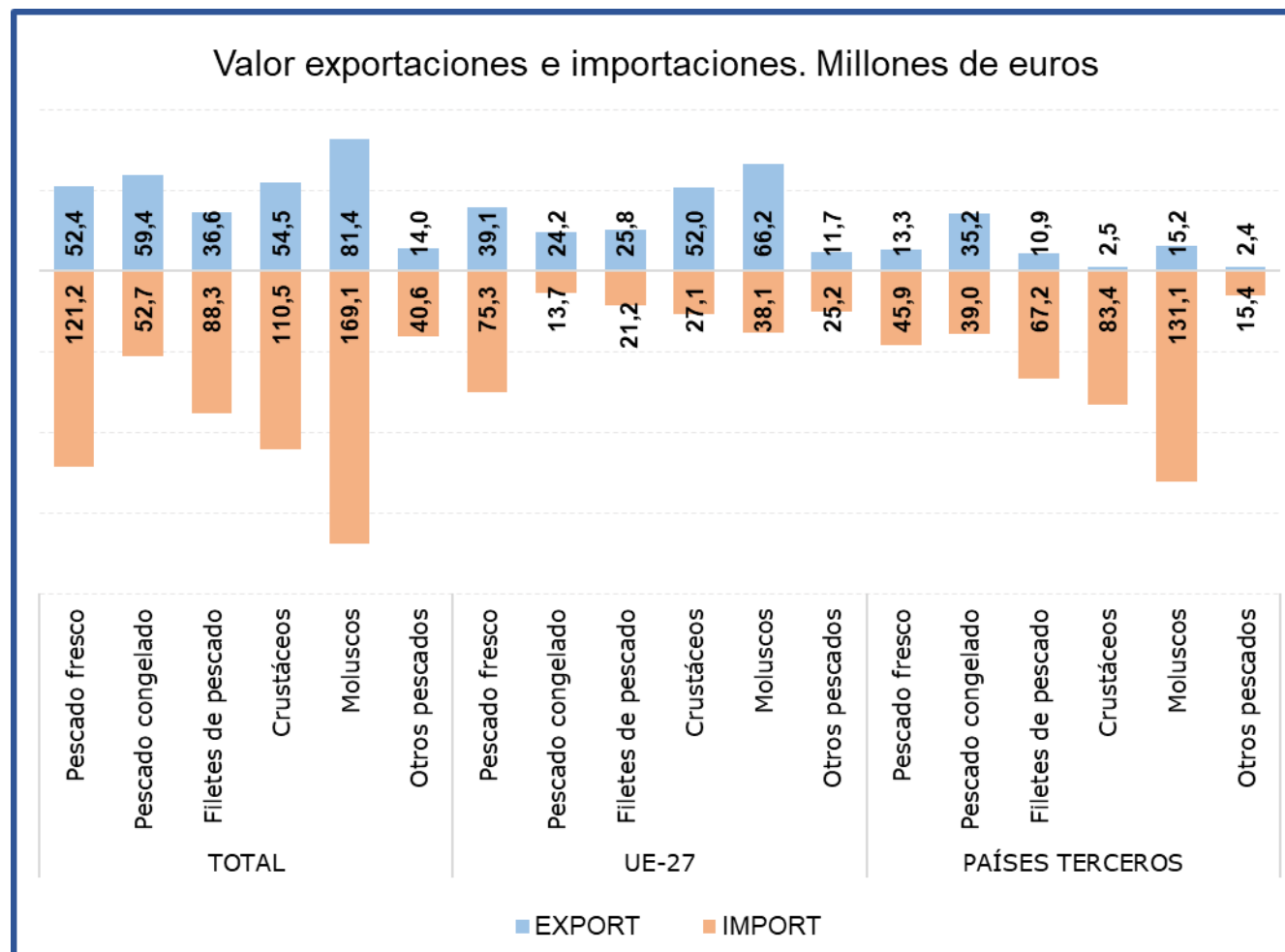
Durante el mes de diciembre el subgrupo de **Moluscos** ha sido el **más importante tanto desde el punto de vista exportador como importador** dentro del **grupo Pescados**, constituyendo por sí sólo el **29% de las exportaciones y el 27% de las importaciones totales del grupo**.

Durante el mes de diciembre el valor de las **exportaciones se ha incrementado un 6,9%** con respecto al mismo mes de 2023, debido al aumento del 9,9% en el precio medio de exportación, ya que el volumen exportado se ha reducido un 2,7%. Por su parte, las **importaciones han incrementado un 37,5% su valor** debido al incremento de los precios (4,8%) y del volumen importado (31,2%).

Tabla 17.

Evolución del comercio exterior Subgrupo Pescado Fresco (0302)

Diciembre de 2022, 2023 y 2024

Exportación	diciembre 2022	diciembre 2023	diciembre 2024	Importación	diciembre 2022	diciembre 2023	diciembre 2024
Valor (M€)	49,19	48,76	52,38	Valor (M€)	115,67	119,13	121,18
Volumen (t)	5.828	6.197	5.879	Volumen (t)	19.059	18.294	16.953
Precio Medio €/kg	8,44	7,87	8,91	Precio Medio €/kg	6,07	6,51	7,15

El subgrupo **Pescado Fresco** representa este mes el **18% de las exportaciones y el 21% de las importaciones** totales del grupo, siendo en diciembre el segundo subgrupo en importancia desde el punto de vista importador.

Este mes se ha **incrementado el valor** tanto de las **importaciones (1,2%)** como de las **exportaciones (7,4%)**, con respecto al mismo mes del año anterior.

Tabla 18.

Evolución del comercio exterior Subgrupo Pescado Congelado (0303)

Diciembre de 2022, 2023 y 2024

Exportación	diciembre 2022	diciembre 2023	diciembre 2024	Importación	diciembre 2022	diciembre 2023	diciembre 2024
Valor (M€)	66,54	55,46	59,44	Valor (M€)	64,87	51,21	52,74
Volumen (t)	30.140	24.890	28.821	Volumen (t)	25.446	20.936	19.665
Precio Medio €/kg	2,21	2,23	2,06	Precio Medio €/kg	2,55	2,45	2,68

Este mes el subgrupo de **Pescado Congelado** representa el **20% de las exportaciones y el 9% de las importaciones totales** del grupo, situándose como **segundo subgrupo en importancia desde el punto de vista exportador**.

Este mes **el valor de las exportaciones se ha incrementado un 7,2%**, mientras que el de las **importaciones se ha incrementado en un 3%** con respecto al mismo mes de 2023.

Tabla 19.

Evolución del comercio exterior Subgrupo Crustáceos (0306)

Diciembre de 2022, 2023 y 2024

Exportación	diciembre 2022	diciembre 2023	diciembre 2024	Importación	diciembre 2022	diciembre 2023	diciembre 2024
Valor (M€)	56,39	53,44	54,45	Valor (M€)	127,10	113,74	110,46
Volumen (t)	6.544	6.659	6.709	Volumen (t)	16.830	16.361	14.442
Precio Medio €/kg	8,62	8,03	8,12	Precio Medio €/kg	7,55	6,95	7,65

El subgrupo de **Crustáceos** representa en diciembre el **18% de las exportaciones y el 19% de las importaciones**, situándose como **tercer subgrupo en importancia tanto en el capítulo de exportaciones como en el de importaciones** del grupo pescados. Este mes **se ha incrementado un**

1,9% el valor de las exportaciones, mientras que el de las importaciones se ha reducido en un 2,9% con respecto al mismo mes del año anterior.

Tabla 20.

Evolución del comercio exterior Subgrupo Filetes de Pescado (0304)

Diciembre de 2022, 2023 y 2024

Exportación	diciembre 2022	diciembre 2023	diciembre 2024	Importación	diciembre 2022	diciembre 2023	diciembre 2024
Valor (M€)	60,89	34,05	36,63	Valor (M€)	89,09	78,04	88,34
Volumen (t)	5.446	4.115	4.139	Volumen (t)	15.128	14.319	16.438
Precio Medio €/kg	11,18	8,27	8,85	Precio Medio €/kg	5,89	5,45	5,37

El subgrupo **Filetes de Pescado** supone el **12% de las exportaciones y el 15% de las importaciones**. Respecto a diciembre de 2023 **se ha incrementado el valor tanto de las exportaciones (7,6%) como de las importaciones (13,2%)**.

Lácteos, Huevos y Miel (04)

En este grupo se analizan los productos comprendidos en el capítulo 04 del TARIC, correspondiente a Leche y productos lácteos; huevos de ave y miel natural.

El grupo **Lácteos, huevos y miel** es importador y con tendencia a la estabilidad.

Gráfico 16.
Evolución del comercio exterior grupo Lácteos, Huevos y Miel
Años 2022, 2023 y 2024. M€



Tabla 21.
Variación Interanual del Grupo Lácteos, Huevos y Miel
Diciembre 2024

Lácteos (04)		M€		t		€/kg		
		diciembre 2024	(%) Sobre Total	Var. diciembre 2024/2023	diciembre 2024	Var. diciembre 2024/2023	diciembre 2024	Var. diciembre 2024/2023
EXP	Total	175,63		5,4%	60.400	1,7%	2,91	3,6%
	UE-27	118,61	68%	2,5%	45.514	3,3%	2,61	-0,8%
	PPTT	57,02	32%	11,9%	14.886	-2,8%	3,83	15,1%
IMP	Total	317,87		35,1%	110.330	44,3%	2,88	-6,4%
	UE-27	310,96	98%	36,9%	107.904	46,5%	2,88	-6,6%
	PPTT	6,91	2%	-13,9%	2.426	-13,1%	2,85	-0,9%
Saldo		-142,24		-107,5%	-49.930	-192,3%		

Tabla 22.

Distribución del comercio exterior del grupo Lácteos, Huevos y Miel

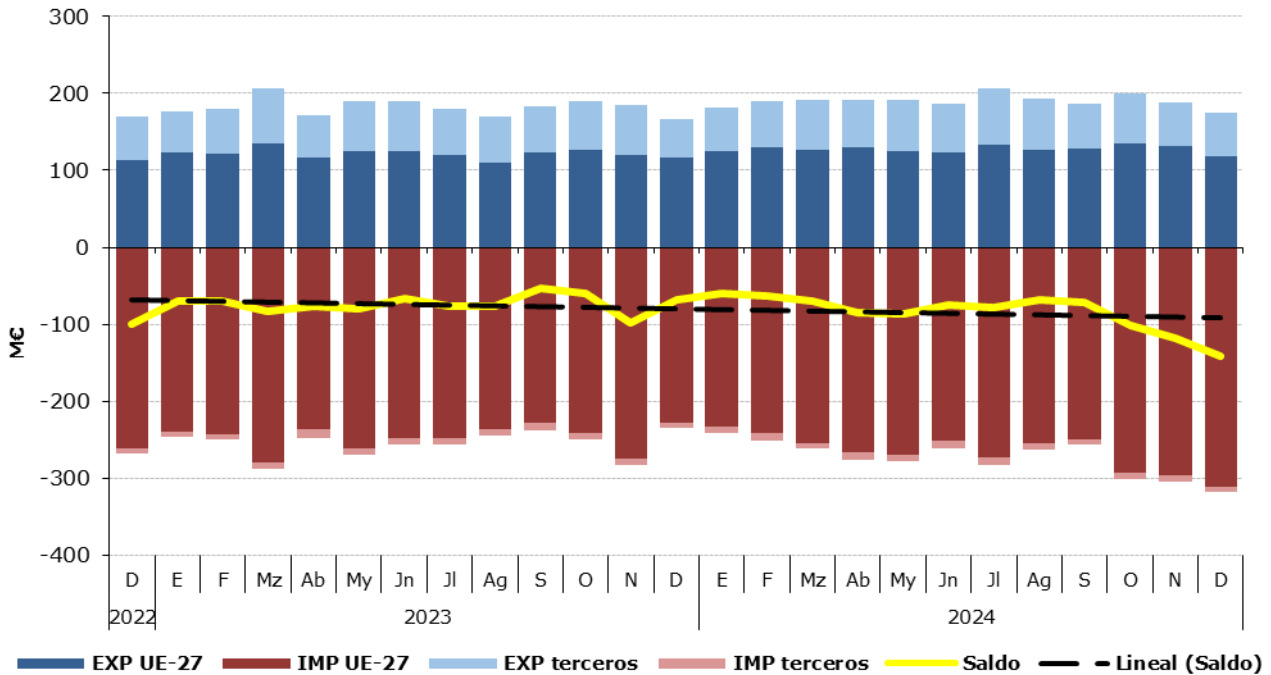
Total, UE y Países Terceros.

Diciembre de 2024

	DICIEMBRE 2024	Exportaciones		Importaciones		Saldo (Exp-Imp)		Precio Medio (€/kg)	
		Valor M€	Peso t	Valor M€	Peso t	Valor M€	Peso t	Exportado	Importado
TOTAL	LÁCTEOS, HUEVOS Y MIEL	175,6	60.400	317,9	110.330	-142,2	-49.930	2,91	2,88
	Leche y Nata	35,8	16.834	58,8	47.608	-23,0	-30.773	2,12	1,23
	Leches fermentadas	24,2	15.263	25,5	15.025	-1,3	238	1,59	1,70
	Mantequilla	5,9	724	31,4	4.581	-25,5	-3.857	8,18	6,86
	Quesos	67,3	10.027	178,8	34.456	-111,6	-24.429	6,71	5,19
	Huevos	26,3	9.205	11,7	3.727	14,6	5.478	2,86	3,14
	Miel	9,3	2.771	3,3	1.499	6,0	1.272	3,34	2,18
	Otros	6,9	5.575,3	8,4	3.433,8	-1,5	2.142	1,24	2,44
UE-27	LÁCTEOS, HUEVOS Y MIEL	118,6	45.514	311,0	107.904	-192,4	-62.390	2,61	2,88
	Leche y Nata	23,7	11.215	58,5	47.531	-34,8	-36.316	2,11	1,23
	Leches fermentadas	18,8	12.882	25,3	14.953	-6,6	-2.071	1,46	1,70
	Mantequilla	5,2	645	31,4	4.580	-26,2	-3.935	8,12	6,86
	Quesos	42,3	7.511	176,2	34.000	-133,9	-26.489	5,63	5,18
	Huevos	19,6	7.978	10,7	3.388	8,9	4.589	2,46	3,16
	Miel	5,6	1.779	1,7	585	3,8	1.194	3,13	2,98
	Otros	3,4	3.504,0	7,0	2.866,2	-3,6	638	0,98	2,46
PAÍSES TERCEROS	LÁCTEOS, HUEVOS Y MIEL	57,0	14.886	6,9	2.426	50,1	12.460	3,83	2,85
	Leche y Nata	12,0	5.619	0,3	77	11,8	5.543	2,14	3,72
	Leches fermentadas	5,4	2.381	0,2	72	5,3	2.309	2,28	2,16
	Mantequilla	0,7	80	0,0	1	0,7	78	8,74	17,45
	Quesos	25,0	2.516	2,6	456	22,4	2.060	9,92	5,72
	Huevos	6,7	1.227	1,0	339	5,7	889	5,47	2,91
	Miel	3,7	992	1,5	914	2,2	78	3,73	1,67
	Otros	3,5	2.071,3	1,3	567,6	2,1	1.504	1,67	2,34

Gráfico 17.

Distribución de las exportaciones e importaciones del Grupo Lácteos, Huevos y Miel por subgrupos

Diciembre de 2024



Tabla 23.

Evolución del comercio exterior Subgrupo Quesos (0406)

Diciembre de 2022, 2023 y 2024

Exportación	diciembre 2022	diciembre 2023	diciembre 2024	Importación	diciembre 2022	diciembre 2023	diciembre 2024
Valor (M€)	60,13	60,69	67,26	Valor (M€)	160,87	140,72	178,84
Volumen (t)	9.482	8.612	10.027	Volumen (t)	29.611	28.812	34.456
Precio Medio €/kg	6,34	7,05	6,71	Precio Medio €/kg	5,43	4,88	5,19

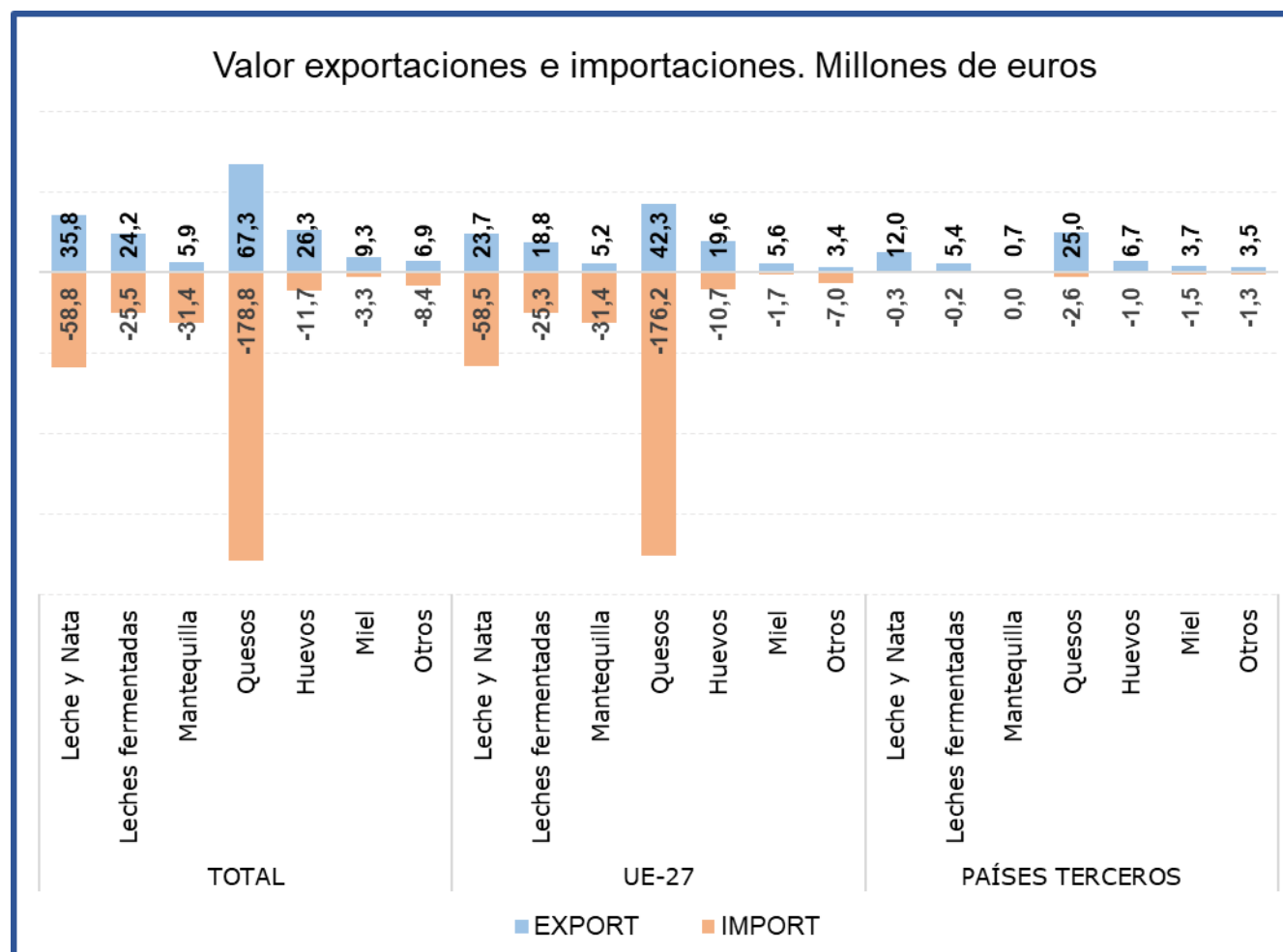
Al igual que en los meses anteriores, durante el mes de diciembre los **Quesos** han sido el subgrupo más importante, **representando el 38% de las exportaciones y el 56% de las importaciones totales del grupo**. Con respecto a diciembre de 2023 el **valor de las exportaciones ha aumentado un 10,8%, mientras que el de las importaciones lo ha hecho en un 27,1%**.

Tabla 24.

Evolución del comercio exterior Subgrupo Leche y Nata (0401+0402)

Diciembre de 2022, 2023 y 2024

Exportación	diciembre 2022	diciembre 2023	diciembre 2024	Importación	diciembre 2022	diciembre 2023	diciembre 2024
Valor (M€)	34,01	38,90	35,76	Valor (M€)	40,08	31,12	58,77
Volumen (t)	17.813	17.810	16.834	Volumen (t)	25.714	21.356	47.608
Precio Medio €/kg	1,91	2,18	2,12	Precio Medio €/kg	1,56	1,46	1,23

La **Leche y Nata** supone **el 20% de las exportaciones y el 18% de las importaciones totales del grupo**. Respecto al mismo mes del año anterior, **el valor de las exportaciones se ha reducido un 8,1%, mientras que el de las importaciones se ha incrementado un 88,8%**.

Tabla 25.

Evolución del comercio exterior Subgrupo Leches fermentadas (0403)

Diciembre de 2022, 2023 y 2024

Exportación	diciembre 2022	diciembre 2023	diciembre 2024	Importación	diciembre 2022	diciembre 2023	diciembre 2024
Valor (M€)	17,57	20,47	24,22	Valor (M€)	24,64	24,12	25,50
Volumen (t)	11.565	12.028	15.263	Volumen (t)	13.919	13.462	15.025
Precio Medio €/kg	1,52	1,70	1,59	Precio Medio €/kg	1,77	1,79	1,70

Las **Leches Fermentadas** suponen **el 14% de las exportaciones y el 8% de las importaciones totales del grupo**.

Tabla 26.

Evolución del comercio exterior Subgrupo Huevos (0407+0408)

Diciembre de 2022, 2023 y 2024

Exportación	diciembre 2022	diciembre 2023	diciembre 2024	Importación	diciembre 2022	diciembre 2023	diciembre 2024
Valor (M€)	30,72	25,57	26,32	Valor (M€)	10,58	11,57	11,69
Volumen (t)	10.296	10.939	9.205	Volumen (t)	2.933	3.777	3.727
Precio Medio €/kg	2,98	2,34	2,86	Precio Medio €/kg	3,61	3,06	3,14

Los **Huevos** suponen el **15% de las exportaciones y el 4% de las importaciones totales del grupo**. Respecto a diciembre de 2023, **se ha incrementado el valor tanto de las exportaciones (2,9%) como de las importaciones (1%)**.

Tabla 27.

Evolución del comercio exterior Subgrupo Mantequilla (0405)

Diciembre de 2022, 2023 y 2024

Exportación	diciembre 2022	diciembre 2023	diciembre 2024	Importación	diciembre 2022	diciembre 2023	diciembre 2024
Valor (M€)	8,89	5,78	5,93	Valor (M€)	17,84	17,28	31,44
Volumen (t)	1.262	901	724	Volumen (t)	2.568	3.265	4.581
Precio Medio €/kg	7,05	6,42	8,18	Precio Medio €/kg	6,95	5,29	6,86

En el mes de diciembre de 2024, la **Mantequilla** ha supuesto el **3% de las exportaciones y el 10% de las importaciones totales del grupo.**

Tabla 28.

Evolución del comercio exterior Subgrupo Miel (0409)

Diciembre de 2022, 2023 y 2024

Exportación	diciembre 2022	diciembre 2023	diciembre 2024	Importación	diciembre 2022	diciembre 2023	diciembre 2024
Valor (M€)	9,22	8,84	9,27	Valor (M€)	6,05	3,67	3,27
Volumen (t)	2.229	2.619	2.771	Volumen (t)	2.406	1.990	1.499
Precio Medio €/kg	4,13	3,38	3,34	Precio Medio €/kg	2,52	1,84	2,18

El subgrupo de la **miel** supone, en diciembre de 2024, **el 5% de las exportaciones.** Además, representa el **1% de las importaciones totales del grupo.**

Hortalizas y legumbres (07)

En este grupo se analizan los productos comprendidos en el capítulo 07 del TARIC, correspondiente a Hortalizas, Plantas, Raíces y Tubérculos alimenticios, principalmente frescos, refrigerados o secos. Por tanto, no se analizan las hortalizas y legumbres en conserva u otras preparaciones que se incluyen principalmente en el capítulo 20 del TARIC.

El grupo de **Hortalizas y Legumbres** tiene un carácter marcadamente exportador y una marcada tendencia decreciente.

Gráfico 18.
Evolución del comercio exterior grupo Hortalizas y Legumbres
Años 2022, 2023 y 2024. M€



Tabla 29.
Variación Interanual del grupo Hortalizas y Legumbres
Diciembre 2024

Hortalizas y legumbres (07)		M€			t		€/kg	
		diciembre 2024	Sobre Total (%)	Var. diciembre 2024/2023	diciembre 2024	Var. diciembre 2024/2023	diciembre 2024	Var. diciembre 2024/2023
EXP	Total	1025,28		2,8%	709.708	10,1%	1,44	-6,6%
	UE-27	780,66	76%	1,9%	567.704	10,2%	1,38	-7,6%
	PPTT	244,62	24%	5,9%	142.004	9,5%	1,72	-3,3%
IMP	Total	217,70		-4,4%	279.580	-5,1%	0,78	0,7%
	UE-27	106,05	49%	-8,5%	190.456	-9,7%	0,56	1,2%
	PPTT	111,65	51%	-0,1%	89.125	6,3%	1,25	-6,0%
Saldo		807,58		4,9%	430.128	22,9%		

Los subgrupos elegidos mensualmente en este Grupo, caracterizado por su elevada estacionalidad, son los que presentan en cada mes un mayor comercio total (exportaciones + Importaciones).

Tabla 30.

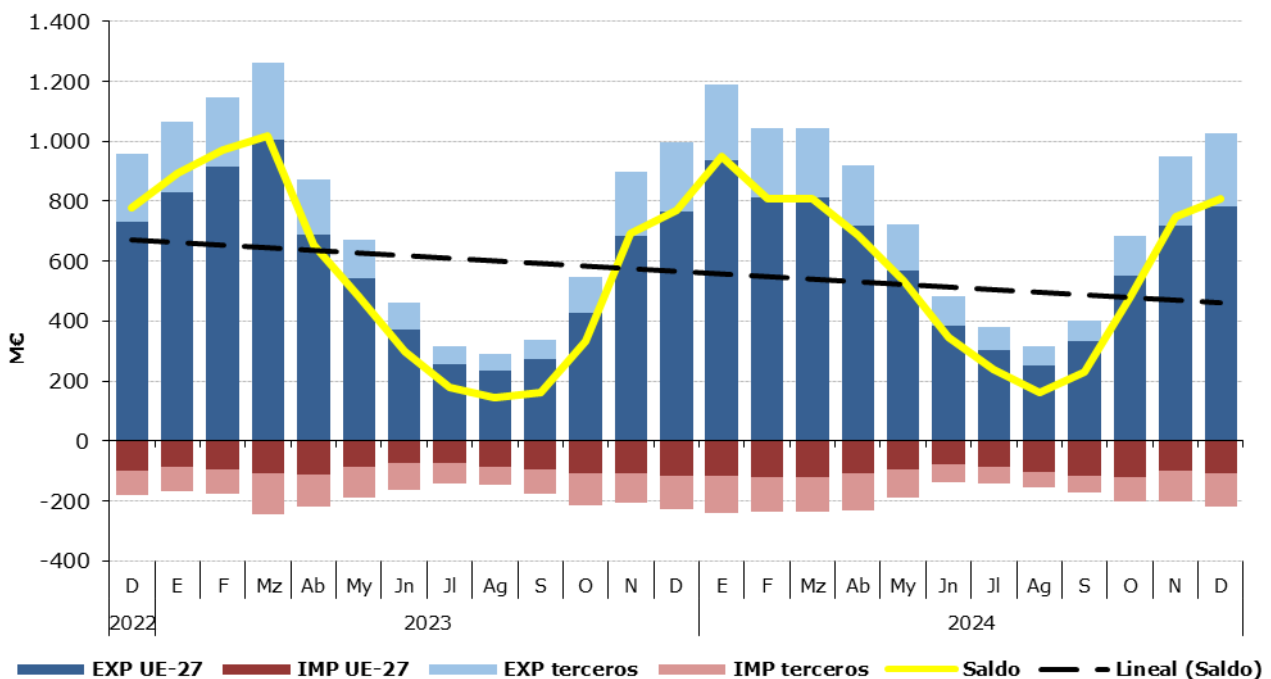
Distribución del comercio exterior grupo Hortalizas y Legumbres

Total, UE y Países Terceros.

Diciembre de 2024

	DICIEMBRE 2024	Exportaciones		Importaciones		Saldo (Exp-Imp)		Precio Medio (€/kg)	
		Valor M€	Peso t	Valor M€	Peso t	Valor M€	Peso t	Exportado	Importado
TOTAL	HORTALIZAS Y LEGUMBRES	1.025,3	709.708	217,7	279.580	807,6	430.128	1,44	0,78
	Pimientos	200,0	109.383	13,7	11.858	186,3	97.525	1,83	1,15
	Tomates	143,8	85.012	18,8	15.335	125,0	69.676	1,69	1,23
	Pepinos y pepinillos	143,0	114.546	3,2	3.439	139,7	111.108	1,25	0,94
	Lechugas	132,6	108.961	2,3	1.206	130,3	107.755	1,22	1,94
	Coles, coliflores y coles rizadas	99,4	62.448	2,0	2.286	97,4	60.162	1,59	0,89
	Hortalizas Congeladas	68,7	52.587	23,4	23.638	45,2	28.949	1,31	0,99
	Otros	237,8	176.771,8	154,1	221.818,6	83,7	-45.047	1,35	0,69
UE-27	HORTALIZAS Y LEGUMBRES	780,7	567.704	106,1	190.456	674,6	377.249	1,38	0,56
	Pimientos	156,8	88.536	0,6	456	156,2	88.080	1,77	1,27
	Tomates	115,3	72.487	3,8	2.667	111,4	69.820	1,59	1,44
	Pepinos y pepinillos	119,3	98.716	0,3	207	119,0	98.510	1,21	1,37
	Lechugas	104,4	89.792	2,3	1.204	102,1	88.588	1,16	1,94
	Coles, coliflores y coles rizadas	55,7	38.480	1,7	2.174	53,9	36.306	1,45	0,80
	Hortalizas Congeladas	46,9	37.575	17,7	21.098	29,1	16.478	1,25	0,84
	Otros	182,4	142.117,8	79,5	162.651,1	102,9	-20.533	1,28	0,49
PAÍSES TERCEROS	HORTALIZAS Y LEGUMBRES	244,6	142.004	111,6	89.125	133,0	52.879	1,72	1,25
	Pimientos	43,2	20.847	13,1	11.402	30,1	9.445	2,07	1,15
	Tomates	28,5	12.525	14,9	12.669	13,5	-144	2,28	1,18
	Pepinos y pepinillos	23,7	15.830	3,0	3.232	20,8	12.598	1,50	0,92
	Lechugas	28,2	19.169	0,0	2	28,2	19.167	1,47	0,75
	Coles, coliflores y coles rizadas	43,8	23.967	0,3	112	43,5	23.856	1,83	2,68
	Hortalizas Congeladas	21,8	15.012	5,7	2.540	16,1	12.471	1,45	2,25
	Otros	55,4	34.654,0	74,6	59.167,5	-19,2	-24.514	1,60	1,26

Gráfico 19.

Distribución de las exportaciones e importaciones del Grupo Hortalizas por subgrupos

Diciembre de 2024



Tabla 31.

Evolución del comercio exterior Pimientos (070960)

Diciembre de 2022, 2023 y 2024

Exportación	diciembre 2022	diciembre 2023	diciembre 2024	Importación	diciembre 2022	diciembre 2023	diciembre 2024
Valor (M€)	174,38	186,67	200,00	Valor (M€)	9,25	12,64	13,70
Volumen (t)	109.038	99.625	109.383	Volumen (t)	8.986	9.543	11.858
Precio Medio €/kg	1,60	1,87	1,83	Precio Medio €/kg	1,03	1,32	1,15

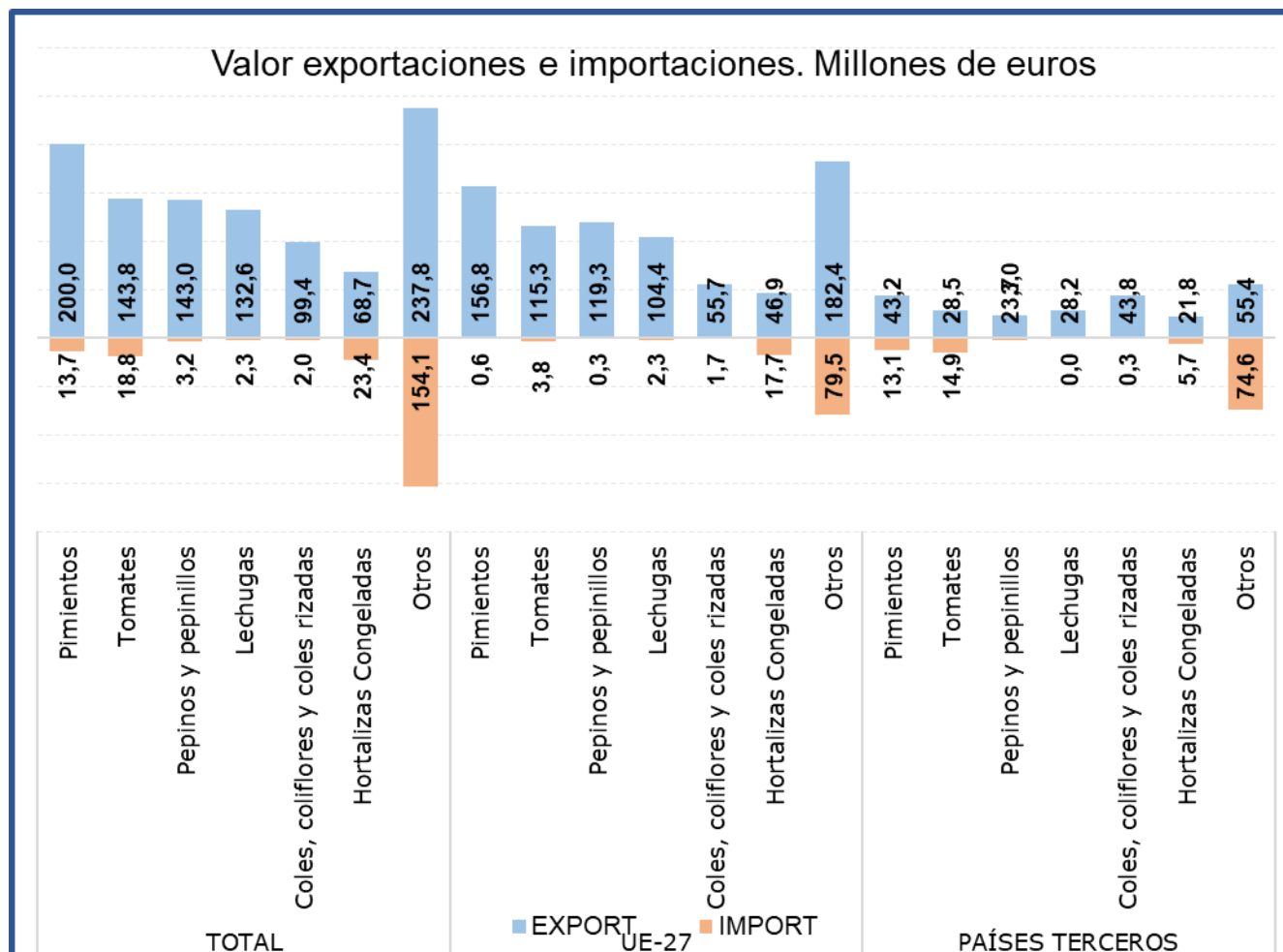
Este mes el subgrupo **Pimientos** ha supuesto el **20% de las exportaciones totales del grupo y el 6% de las importaciones**. Las **exportaciones se han incrementado un 7,1% en valor** con respecto al año 2023, mientras que **las importaciones lo han hecho en un 8,4%**.

Tabla 32.

Evolución del comercio exterior Subgrupo Coles (0704)

Diciembre de 2022, 2023 y 2024

Exportación	diciembre 2022	diciembre 2023	diciembre 2024	Importación	diciembre 2022	diciembre 2023	diciembre 2024
Valor (M€)	90,58	102,23	99,42	Valor (M€)	1,04	2,10	2,04
Volumen (t)	64.663	59.313	62.448	Volumen (t)	1.689	3.104	2.286
Precio Medio €/kg	1,40	1,72	1,59	Precio Medio €/kg	0,62	0,68	0,89

El subgrupo **Coles** en el mes de diciembre de 2024 **ha supuesto el 10% de las exportaciones y el 1% de las importaciones totales del grupo**. Con respecto al mismo mes del año anterior **se ha reducido un 2,7% el valor de las exportaciones**.

Tabla 33.

Evolución del comercio exterior Subgrupo Lechugas (0705)

Diciembre de 2022, 2023 y 2024

Exportación	diciembre 2022	diciembre 2023	diciembre 2024	Importación	diciembre 2022	diciembre 2023	diciembre 2024
Valor (M€)	118,43	120,52	132,61	Valor (M€)	2,98	3,30	2,33
Volumen (t)	108.060	103.780	108.961	Volumen (t)	1.566	1.465	1.206
Precio Medio €/kg	1,10	1,16	1,22	Precio Medio €/kg	1,90	2,25	1,94

Este mes el subgrupo **Lechugas** ha representado **el 13% de las exportaciones totales del grupo y el 1% de las importaciones**. Con respecto al mismo mes del año anterior se ha **incrementado un 10% el valor de las exportaciones**.

Tabla 34.

Evolución del comercio exterior Subgrupo Tomates (0702)

Diciembre de 2022, 2023 y 2024

Exportación	diciembre 2022	diciembre 2023	diciembre 2024	Importación	diciembre 2022	diciembre 2023	diciembre 2024
Valor (M€)	135,45	150,36	143,79	Valor (M€)	13,27	17,41	18,80
Volumen (t)	84.264	69.550	85.012	Volumen (t)	13.021	11.670	15.335
Precio Medio €/kg	1,61	2,16	1,69	Precio Medio €/kg	1,02	1,49	1,23

El subgrupo **Tomates** supone este mes el **14% de las exportaciones y el 9% de las importaciones totales del grupo**. Con respecto a diciembre de 2023, **el valor de las exportaciones se ha reducido un 4,4%, mientras que el de las importaciones se ha incrementado en un 8%**.

Tabla 35.

Evolución del comercio exterior Subgrupo Hortalizas Congeladas (0710)

Diciembre de 2022, 2023 y 2024

Exportación	diciembre 2022	diciembre 2023	diciembre 2024	Importación	diciembre 2022	diciembre 2023	diciembre 2024
Valor (M€)	65,76	58,63	68,66	Valor (M€)	21,07	23,52	23,44
Volumen (t)	53.168	42.537	52.587	Volumen (t)	21.706	24.811	23.638
Precio Medio €/kg	1,24	1,38	1,31	Precio Medio €/kg	0,97	0,95	0,99

El subgrupo **Hortalizas Congeladas** supone el **7% de las exportaciones y el 11% de las importaciones totales**. Durante este mes, **se ha incrementado el valor de las exportaciones un 17,1%, mientras que el de las importaciones se ha mantenido estable con un leve descenso del 0,3%** con respecto al año anterior.

Tabla 36.

Evolución del comercio exterior Subgrupo Pepinos y pepinillos frescos o refrigerados (0707)

Diciembre de 2022, 2023 y 2024

Exportación	diciembre 2022	diciembre 2023	diciembre 2024	Importación	diciembre 2022	diciembre 2023	diciembre 2024
Valor (M€)	147,73	135,16	142,99	Valor (M€)	2,40	3,72	3,25
Volumen (t)	100.933	91.057	114.546	Volumen (t)	2.113	2.850	3.439
Precio Medio €/kg	1,46	1,48	1,25	Precio Medio €/kg	1,13	1,31	0,94

El subgrupo **Pepinos y pepinillos** representa el **14% de las exportaciones** totales del grupo, **siendo insignificantes sus importaciones**. Respecto al mismo mes del año anterior **el valor de las exportaciones se ha incrementado un 5,8%**.

Frutas (08)

En este grupo se analizan los productos comprendidos en el capítulo 08 del TARIC, correspondiente a Frutas y frutos comestibles, cortezas de agrios (cítricos), melones o sandías, principalmente frescos, refrigerados o secos. Por tanto, no se analizan productos en conserva u otras preparaciones que se incluyen principalmente en el capítulo 20 del TARIC. Para obtener información sobre los mismos se puede consultar el Anexo que acompaña al informe.

El grupo **Frutas** tiene un carácter netamente exportador con tendencia a la estabilidad.

Gráfico 20.
Evolución del comercio exterior grupo Frutas
Años 2022, 2023 y 2024. M€



Tabla 37.
Variación Interanual del grupo Frutas
Diciembre 2024

Frutas (08)		M€			t		€/kg	
		diciembre 2024	(%) Sobre Total	Var. diciembre 2024/2023	diciembre 2024	Var. diciembre 2024/2023	diciembre 2024	Var. diciembre 2024/2023
EXP	Total	945,09		3,5%	656.326	-0,7%	1,44	4,3%
	UE-27	788,71	83%	2,4%	548.107	-1,2%	1,44	3,6%
	PPTT	156,38	17%	9,4%	108.219	1,7%	1,44	7,5%
IMP	Total	411,25		20,8%	209.909	13,4%	1,96	6,5%
	UE-27	113,54	28%	15,7%	66.124	15,7%	1,72	0,0%
	PPTT	297,71	72%	22,8%	143.785	12,4%	2,07	9,3%
Saldo		533,84		-6,8%	446.417	-6,2%		

Los subgrupos elegidos mensualmente en este Grupo, que tiene una elevada estacionalidad, son los que presentan en cada mes un mayor comercio total (exportaciones + Importaciones).

Tabla 38.

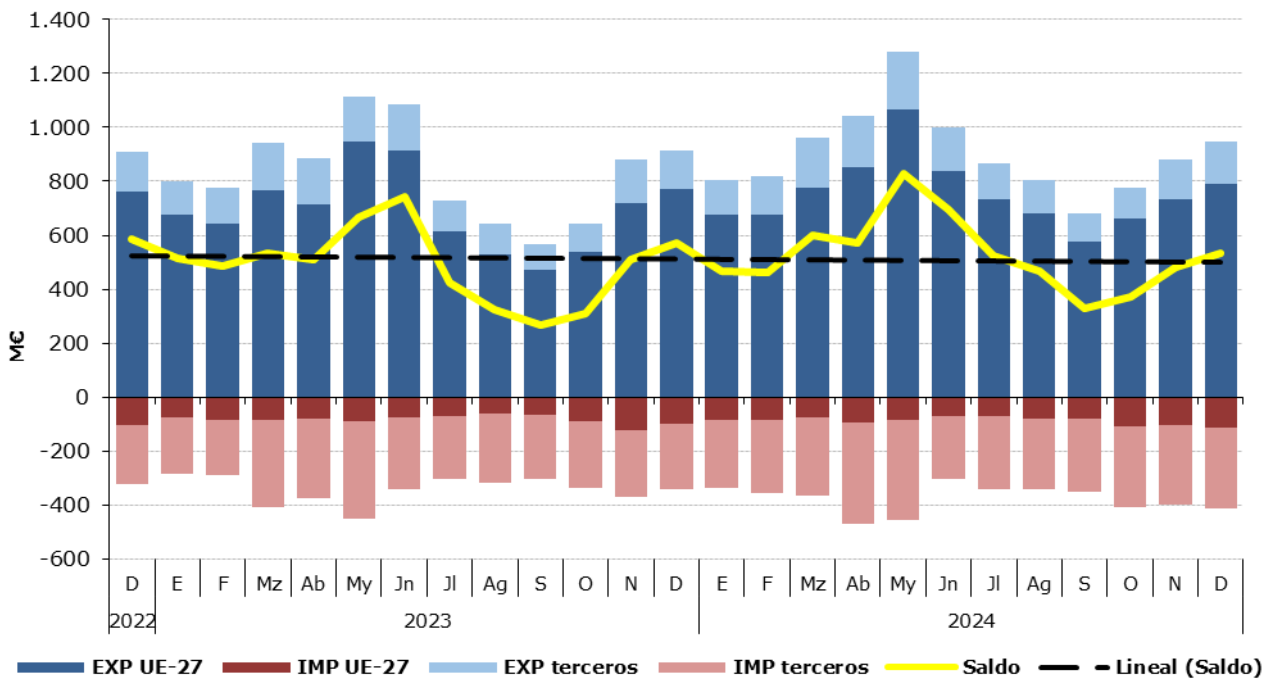
Distribución del comercio exterior grupo Frutas

Total, UE y Países Terceros.

Diciembre de 2024

	DICIEMBRE 2024	Exportaciones		Importaciones		Saldo (Exp-Imp)		Precio Medio (€/kg)	
		Valor M€	Peso t	Valor M€	Peso t	Valor M€	Peso t	Exportado	Importado
TOTAL	FRUTAS	945,1	656.326	411,2	209.909	533,8	446.417	1,44	1,96
	Citricos	565,7	493.837	6,6	6.710	559,1	487.127	1,15	0,98
	Frutos secos	83,8	15.516	85,6	23.062	-1,8	-7.546	5,40	3,71
	Frutos rojos	78,7	10.186	76,7	12.566	2,0	-2.380	7,72	6,10
	Uvas	25,5	7.873	46,6	16.951	-21,2	-9.078	3,24	2,75
	Caquis	70,9	47.965	0,0	11	70,9	47.954	1,48	1,75
	Aguacates	33,0	10.188	35,4	15.960	-2,5	-5.771	3,24	2,22
	Otros	87,5	70.760,0	160,3	134.648,2	-72,8	-63.888	1,24	1,19
UE-27	FRUTAS	788,7	548.107	113,5	66.124	675,2	481.983	1,44	1,72
	Citricos	472,6	416.121	2,6	2.806	470,0	413.315	1,14	0,92
	Frutos secos	65,7	12.357	25,5	12.121	40,2	236	5,32	2,11
	Frutos rojos	71,1	9.387	10,2	2.428	61,0	6.958	7,58	4,19
	Uvas	24,7	7.613	11,8	3.173	12,9	4.440	3,24	3,72
	Caquis	56,1	38.717	0,0	11	56,1	38.706	1,45	1,75
	Aguacates	31,1	9.608	2,8	2.256	28,2	7.351	3,23	1,25
	Otros	67,5	54.304,8	60,6	43.328,2	6,8	10.977	1,24	1,40
PAÍSES TERCEROS	FRUTAS	156,4	108.219	297,7	143.785	-141,3	-35.566	1,44	2,07
	Citricos	93,1	77.716	4,0	3.904	89,1	73.812	1,20	1,03
	Frutos secos	18,1	3.159	60,1	10.941	-42,0	-7.782	5,73	5,49
	Frutos rojos	7,5	800	66,5	10.138	-59,0	-9.338	9,42	6,56
	Uvas	0,8	260	34,8	13.779	-34,0	-13.518	3,03	2,53
	Caquis	14,9	9.248	0,0	0	14,9	9.248	1,61	0,00
	Aguacates	1,9	581	32,6	13.703	-30,7	-13.123	3,27	2,38
	Otros	20,0	16.455,2	99,7	91.320,0	-79,6	-74.865	1,22	1,09

Gráfico 21.

Distribución de las exportaciones e importaciones del Grupo Frutas por subgrupos

Diciembre de 2024



Tabla 39.

Evolución del comercio exterior Subgrupo Cítricos (0805)

Diciembre de 2022, 2023 y 2024

Exportación	diciembre 2022	diciembre 2023	diciembre 2024	Importación	diciembre 2022	diciembre 2023	diciembre 2024
Valor (M€)	606,87	589,97	565,74	Valor (M€)	5,80	5,65	6,60
Volumen (t)	564.929	512.347	493.837	Volumen (t)	5.111	5.515	6.710
Precio Medio €/kg	1,07	1,15	1,15	Precio Medio €/kg	1,14	1,02	0,98

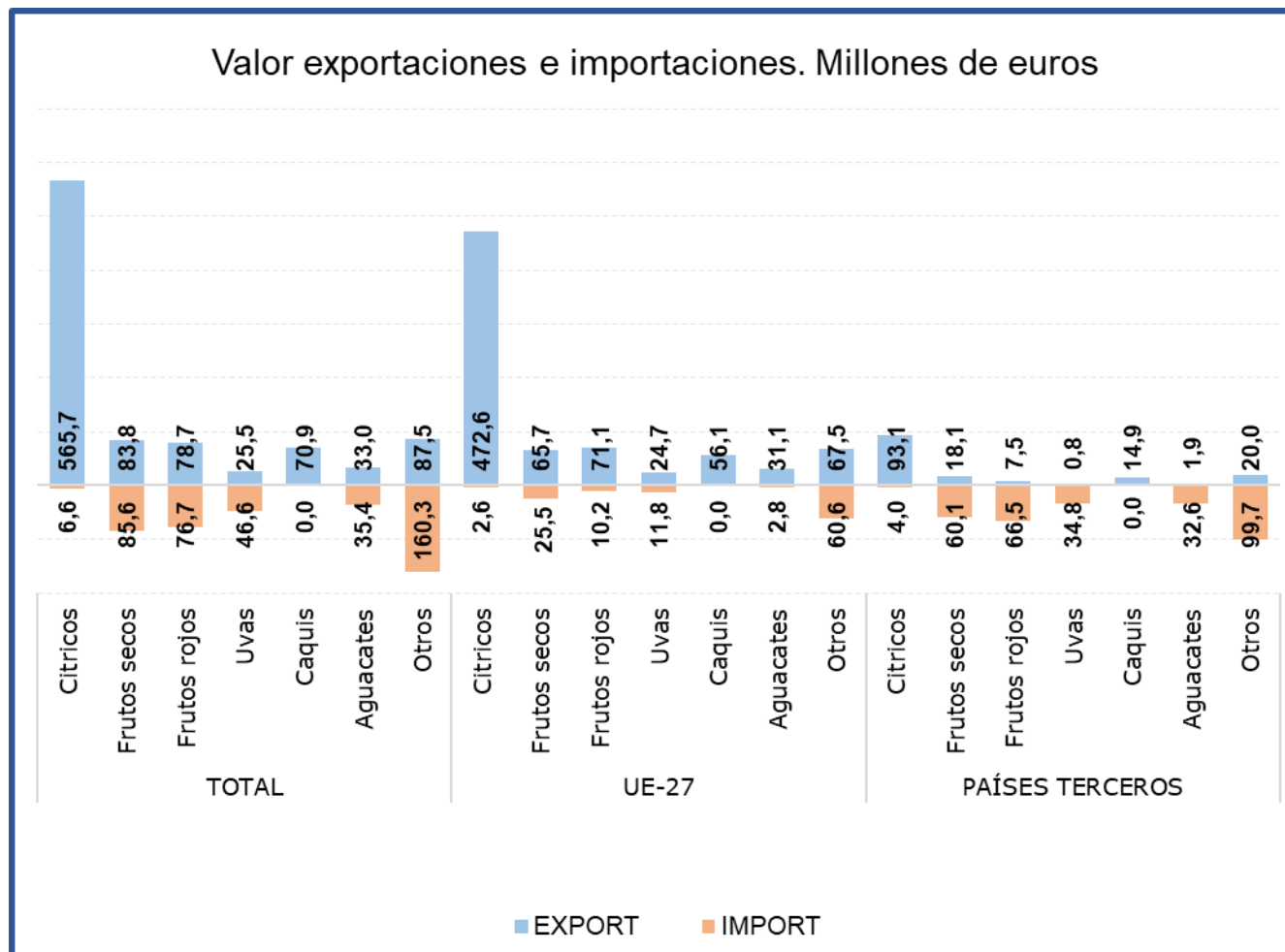
En diciembre el subgrupo **Cítricos** ha sido el **primer subgrupo en importancia desde el punto de vista exportador** dentro del grupo Frutas, representado el **60% de las exportaciones totales y el 2% de las importaciones**. Respecto al mismo mes del año anterior **el valor de las exportaciones se ha reducido un 4,1%**, mientras que el de las **importaciones se ha incrementado un 16,8%**.

Tabla 40.

Evolución del comercio exterior Subgrupo Uvas (0806)

Diciembre de 2022, 2023 y 2024

Exportación	diciembre 2022	diciembre 2023	diciembre 2024	Importación	diciembre 2022	diciembre 2023	diciembre 2024
Valor (M€)	25,14	23,31	25,48	Valor (M€)	28,34	29,49	46,64
Volumen (t)	12.725	7.967	7.873	Volumen (t)	13.544	11.369	16.951
Precio Medio €/kg	1,98	2,93	3,24	Precio Medio €/kg	2,09	2,59	2,75

Este mes el subgrupo de **Uvas** ha representado **el 3% de las exportaciones y el 11% de las importaciones** totales del grupo. En diciembre se ha incrementado el **valor de las exportaciones un 9,3%**, mientras que **el de las importaciones lo ha hecho en un 58,1%**.

Tabla 41.

Evolución del comercio exterior Subgrupo Frutos Secos (0801+0802)

Diciembre de 2022, 2023 y 2024

Exportación	diciembre 2022	diciembre 2023	diciembre 2024	Importación	diciembre 2022	diciembre 2023	diciembre 2024
Valor (M€)	53,70	53,19	83,83	Valor (M€)	90,78	73,14	85,60
Volumen (t)	11.196	11.937	15.516	Volumen (t)	32.242	18.848	23.062
Precio Medio €/kg	4,80	4,46	5,40	Precio Medio €/kg	2,82	3,88	3,71

Este subgrupo en **exportaciones ha alcanzado el 9% del total, aumentando su valor un 57,6%** con respecto a diciembre de 2023. No obstante, este subgrupo mantiene **una clara tendencia importadora** con un **21% del total**, situándose este mes como **primer subgrupo en importancia en el apartado de importaciones** del grupo, con un **incremento del 17% en el valor de las importaciones** con respecto al mismo mes del año anterior.

Tabla 42.

Evolución del comercio exterior Frutos rojos (081010+081020+081030+081040)

Diciembre de 2022, 2023 y 2024

Exportación	diciembre 2022	diciembre 2023	diciembre 2024	Importación	diciembre 2022	diciembre 2023	diciembre 2024
Valor (M€)	69,28	56,87	78,65	Valor (M€)	37,12	51,39	76,68
Volumen (t)	12.013	6.864	10.186	Volumen (t)	9.335	7.556	12.566
Precio Medio €/kg	5,77	8,29	7,72	Precio Medio €/kg	3,98	6,80	6,10

Este mes el subgrupo **Frutos rojos** ha representado **el 8% de las exportaciones y el 19% de las importaciones** totales del grupo. Con respecto al mismo mes del año anterior **se ha incrementado el valor tanto de las exportaciones (38,3%) como de las importaciones (49,2%)**.

Tabla 43.

Evolución del comercio exterior Subgrupo Aguacates (080440)

Diciembre de 2022, 2023 y 2024

Exportación	diciembre 2022	diciembre 2023	diciembre 2024	Importación	diciembre 2022	diciembre 2023	diciembre 2024
Valor (M€)	31,09	51,50	32,96	Valor (M€)	27,20	33,57	35,45
Volumen (t)	9.445	16.292	10.188	Volumen (t)	11.954	13.009	15.960
Precio Medio €/kg	3,29	3,16	3,24	Precio Medio €/kg	2,28	2,58	2,22

El subgrupo de **Aguacates** representa **el 3% de las exportaciones** y **el 9% de las importaciones totales del grupo Frutas**. En diciembre se ha **reducido un 36% el valor de las exportaciones**, mientras que el de las **importaciones se ha incrementado un 5,6%** con respecto al mismo mes del año anterior.

Tabla 44.

Evolución del comercio exterior Subgrupo Caquis (081070)

Diciembre de 2022, 2023 y 2024

Exportación	diciembre 2022	diciembre 2023	diciembre 2024	Importación	diciembre 2022	diciembre 2023	diciembre 2024
Valor (M€)	41,63	68,61	70,93	Valor (M€)	0,11	0,04	0,02
Volumen (t)	25.454	53.167	47.965	Volumen (t)	69	32	11
Precio Medio €/kg	1,64	1,29	1,48	Precio Medio €/kg	1,61	1,17	1,75

En diciembre el subgrupo **Caquis** ha representado **el 8% de las exportaciones totales del grupo**, siendo insignificantes sus importaciones. El **valor de las exportaciones se ha incrementado un 3,4%** con respecto al mismo mes del año anterior.

Cereales (10)

En este grupo se analizan los productos comprendidos en el capítulo 10 del TARIC, correspondiente a Cereales.

El grupo **Cereales** mantiene su carácter **importador** y un saldo con tendencia creciente a pesar de las grandes diferencias observadas en los valores de importación.

Gráfico 22.

Evolución del comercio exterior grupo Cereales

Años 2022, 2023 y 2024. M€



Tabla 45.

Variación Interanual del grupo Cereales

Diciembre 2024

Cereales (10)		M€			t		€/kg	
		diciembre 2024	(%) Sobre Total	Var. diciembre 2024/2023	diciembre 2024	Var. diciembre 2024/2023	diciembre 2024	Var. diciembre 2024/2023
EXP	Total	22,46		-30,1%	39.472	-35,8%	0,57	8,9%
	UE-27	15,59	69%	-10,4%	30.707	-1,9%	0,51	-8,7%
	PPTT	6,87	31%	-53,3%	8.765	-71,0%	0,78	60,9%
IMP	Total	299,26		-31,6%	1.216.149	-33,4%	0,25	2,7%
	UE-27	131,73	44%	-23,6%	502.994	-22,5%	0,26	-1,4%
	PPTT	167,53	56%	-36,8%	713.155	-39,3%	0,23	4,2%
Saldo		-276,80		31,7%	-1.176.676	33,3%		

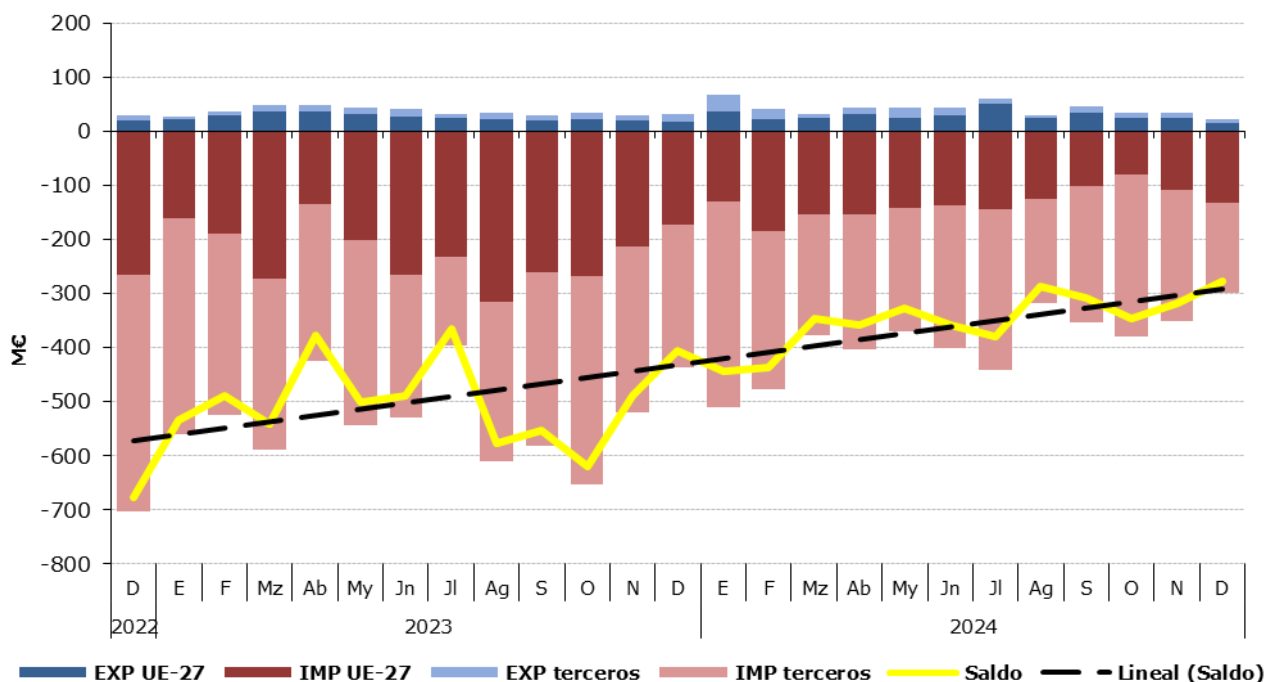
Tabla 46.

Distribución del comercio exterior grupo Cereales

Total, UE y Países Terceros.

Diciembre de 2024

	DICIEMBRE 2024	Exportaciones		Importaciones		Saldo (Exp-Imp)		Precio Medio (€/kg)	
		Valor M€	Peso t	Valor M€	Peso t	Valor M€	Peso t	Exportado	Importado
TOTAL	CEREALES	22,5	39.472	299,3	1.216.149	-276,8	-1.176.676	0,57	0,25
	Trigo	2,6	7.048	110,5	473.164	-107,9	-466.116	0,37	0,23
	Cebada	1,4	5.543	11,2	54.782	-9,7	-49.239	0,26	0,20
	Maíz	4,1	7.932	133,7	554.710	-129,6	-546.778	0,51	0,24
	Arroz	12,1	11.721	20,7	27.838	-8,6	-16.117	1,03	0,74
	Otros	2,2	7.227,8	23,2	105.654,2	-21,0	-98.426	0,31	0,22
UE-27	CEREALES	15,6	30.707	131,7	502.994	-116,1	-472.287	0,51	0,26
	Trigo	2,6	7.030	50,4	197.539	-47,9	-190.510	0,37	0,26
	Cebada	1,4	5.542	7,2	35.424	-5,8	-29.883	0,26	0,20
	Maíz	2,3	5.299	47,2	161.442	-45,0	-156.143	0,43	0,29
	Arroz	7,8	8.247	5,9	8.701	1,9	-454	0,95	0,67
	Otros	1,5	4.589,9	21,0	99.887,3	-19,5	-95.297	0,32	0,21
PAÍSES TERCEROS	CEREALES	6,9	8.765	167,5	713.155	-160,7	-704.389	0,78	0,23
	Trigo	0,0	18	60,0	275.625	-60,0	-275.607	0,72	0,22
	Cebada	0,0	2	3,9	19.358	-3,9	-19.356	0,42	0,20
	Maíz	1,8	2.633	86,5	393.268	-84,7	-390.635	0,68	0,22
	Arroz	4,3	3.474	14,9	19.137	-10,6	-15.663	1,24	0,78
	Otros	0,8	2.637,9	2,3	5.766,9	-1,5	-3.129	0,29	0,39

Gráfico 23.

Distribución de las exportaciones e importaciones del Grupo Cereales por subgrupos

Diciembre de 2024



Tabla 47.

Evolución del comercio exterior Subgrupo Maíz (1005)

Diciembre de 2022, 2023 y 2024

Exportación	diciembre 2022	diciembre 2023	diciembre 2024	Importación	diciembre 2022	diciembre 2023	diciembre 2024
Valor (M€)	7,00	5,01	4,08	Valor (M€)	299,25	179,91	133,72
Volumen (t)	10.815	7.170	7.932	Volumen (t)	954.842	773.272	554.710
Precio Medio €/kg	0,65	0,70	0,51	Precio Medio €/kg	0,31	0,23	0,24

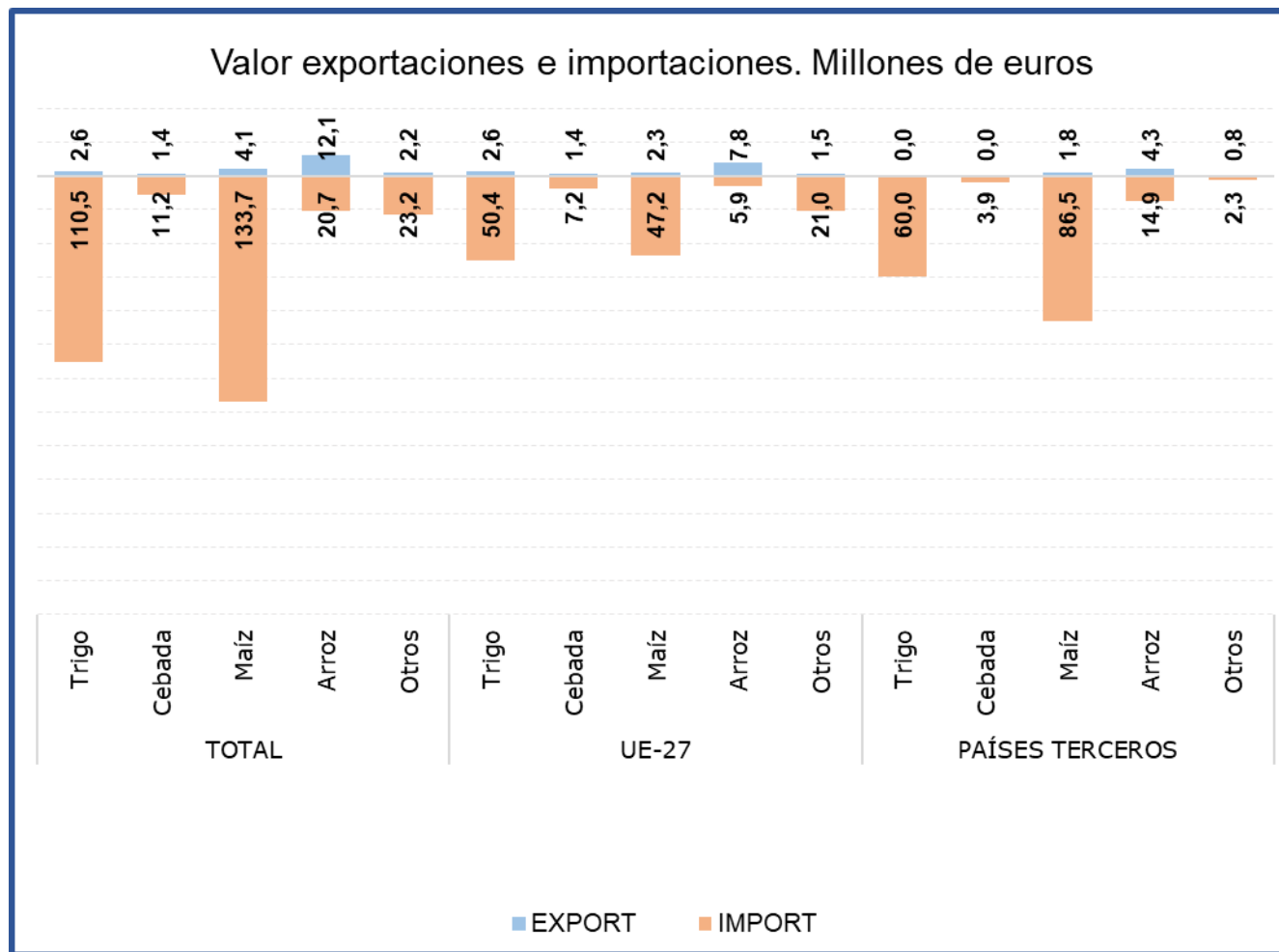
El subgrupo **Maíz** se sitúa este mes como **primer subgrupo en importancia** en el apartado de **importaciones, representando este mes el 45% de las mismas**. Comparado con diciembre de 2023, el **valor de las importaciones se ha reducido un 25,7%**, debido a una caída del 28,3% en el volumen importado, ya que el precio medio de importación se ha incrementado un 3,6%. En relación con las exportaciones, destaca que **las exportaciones de maíz han representado el 18% de las exportaciones totales del grupo, disminuyendo su valor un 18,5%** con respecto al mismo mes del año anterior debido a la caída de precios (-26,3%).

Tabla 48.

Evolución del comercio exterior Subgrupo Trigo (1001)

Diciembre de 2022, 2023 y 2024

Exportación	diciembre 2022	diciembre 2023	diciembre 2024	Importación	diciembre 2022	diciembre 2023	diciembre 2024
Valor (M€)	1,22	9,77	2,60	Valor (M€)	257,68	196,43	110,46
Volumen (t)	2.945	26.504	7.048	Volumen (t)	732.128	817.319	473.164
Precio Medio €/kg	0,41	0,37	0,37	Precio Medio €/kg	0,35	0,24	0,23

Este mes el subgrupo **Trigo** ha sido **el segundo en importancia desde el punto de vista importador, representando el 37% de las importaciones y el 12% de las exportaciones totales** del grupo Cereales. Con respecto al mismo mes del año anterior las **importaciones han sufrido un descenso del 43,8% en valor**, debido a la caída de los volúmenes importados (-42,1%) y de los precios (-2,9%). Por su parte **las exportaciones de trigo han sufrido un fuerte descenso de su valor (-73,4%)** respecto al año anterior consecuencia de la caída del volumen de exportaciones (-73,4%).

Tabla 49.

Evolución del comercio exterior Subgrupo Arroz (1006)

Diciembre de 2022, 2023 y 2024

Exportación	diciembre 2022	diciembre 2023	diciembre 2024	Importación	diciembre 2022	diciembre 2023	diciembre 2024
Valor (M€)	17,10	11,19	12,10	Valor (M€)	15,96	9,89	20,72
Volumen (t)	18.151	10.289	11.721	Volumen (t)	22.818	12.396	27.838
Precio Medio €/kg	0,94	1,09	1,03	Precio Medio €/kg	0,70	0,80	0,74

El subgrupo Arroz está integrado por variedades con comportamientos comerciales diferenciados, por una parte, los designados como de grano redondo tienen un claro comportamiento exportador y los de grano largo al contrario son de carácter importador.

Este mes el subgrupo del **Arroz ha representado el 54% de las exportaciones totales del grupo**, siendo el **primer subgrupo** en importancia en el **apartado de exportaciones**. Respecto a diciembre de 2023 el valor de las **exportaciones se ha incrementado un 8,1%**.

En el apartado **de las importaciones** el arroz representa el **7%**.

Tabla 50.

Evolución del comercio exterior Subgrupo Cebada (1003)

Diciembre de 2022, 2023 y 2024

Exportación	diciembre 2022	diciembre 2023	diciembre 2024	Importación	diciembre 2022	diciembre 2023	diciembre 2024
Valor (M€)	0,85	5,02	1,43	Valor (M€)	112,69	29,47	11,16
Volumen (t)	1.687	15.482	5.543	Volumen (t)	335.806	125.939	54.782
Precio Medio €/kg	0,50	0,32	0,26	Precio Medio €/kg	0,34	0,23	0,20

El subgrupo de **Cebada** ha representado este mes el **6% de las exportaciones** totales del grupo Cereales y el **4% de las importaciones**. En diciembre destaca **la caída en el valor tanto de las exportaciones (-71,4%) como de las importaciones (-62,2%)** con respecto al mismo mes del año anterior.

Semillas Oleaginosas, Plantas Industriales y Forrajes (12)

En este grupo se analizan los productos comprendidos en el capítulo 12 del TARIC, correspondiente a Semillas y frutos oleaginosos, semillas y frutos diversos, plantas industriales o medicinales; paja y forraje.

El grupo **Semillas Oleaginosas, Plantas Industriales y Forrajes** tiene carácter importador y tendencia marcadamente creciente.

Gráfico 24.

Evolución del comercio exterior grupo Semillas Oleaginosas, Plantas Industriales y Forrajes Años 2022, 2023 y 2024. M€



Tabla 51.

Variación Interanual del grupo Semillas Oleaginosas, Plantas Industriales y Forrajes Diciembre 2024

Semillas oleaginosas (12)		M€			t		€/kg	
		diciembre 2024	(%) Sobre Total	Var. diciembre 2024/2023	diciembre 2024	Var. diciembre 2024/2023	diciembre 2024	Var. diciembre 2024/2023
EXP	Total	62,50		10,0%	130.761	80,7%	0,48	-39,1%
	UE-27	27,99	45%	-5,9%	35.226	61,4%	0,79	-41,7%
	PPTT	34,51	55%	27,6%	95.535	89,1%	0,36	-32,5%
IMP	Total	274,91		51,5%	490.391	83,2%	0,56	-17,3%
	UE-27	56,44	21%	29,5%	48.186	4,9%	1,17	23,5%
	PPTT	218,47	79%	58,4%	442.204	99,5%	0,49	-20,6%
Saldo		-212,41		-70,4%	-359.630	-84,1%		

Tabla 52.

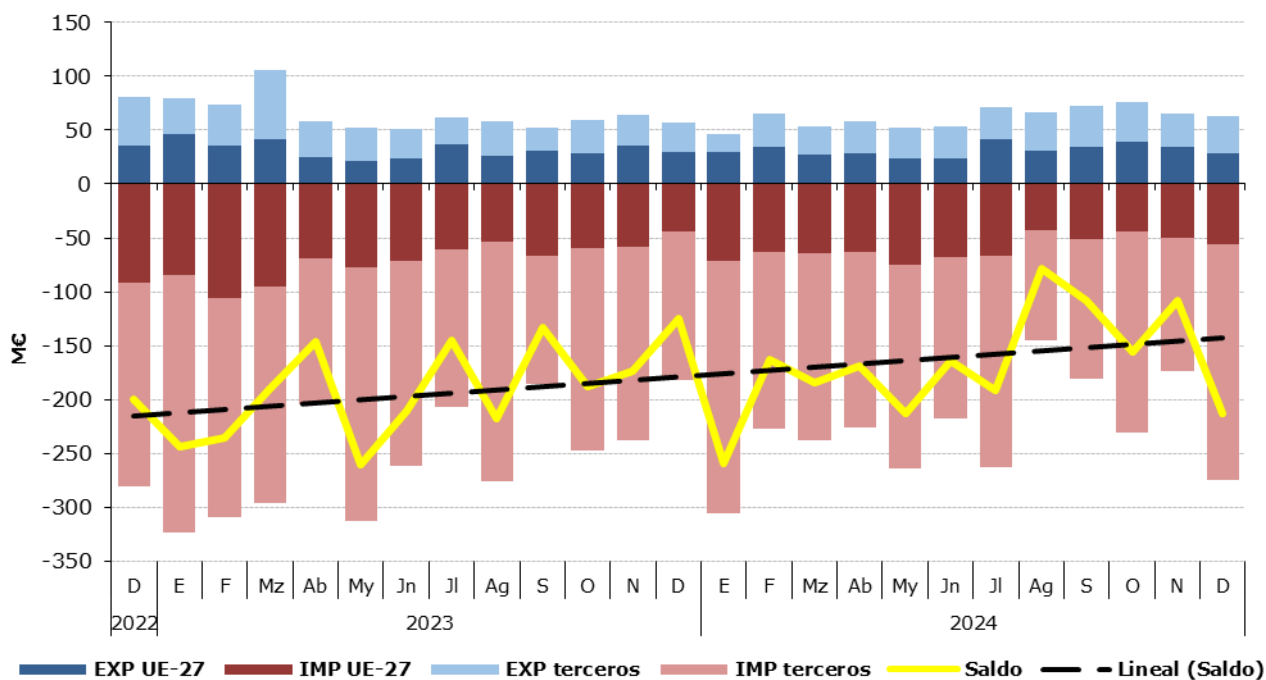
Distribución del comercio exterior grupo Semillas Oleaginosas, Plantas Industriales y Forrajes

Total, UE y Países Terceros.

Diciembre de 2024

	DICIEMBRE 2024	Exportaciones		Importaciones		Saldo (Exp-Imp)		Precio Medio (€/kg)	
		Valor M€	Peso t	Valor M€	Peso t	Valor M€	Peso t	Exportado	Importado
TOTAL	SEMILLAS OLEAGINOSAS	62,5	130.761	274,9	490.391	-212,4	-359.630	0,48	0,56
	Habas de Soja	0,3	925	176,1	429.421	-175,7	-428.496	0,34	0,41
	Semillas de Girasol	4,0	1.184	30,4	25.503	-26,4	-24.319	3,34	1,19
	Forrajes	18,7	77.908	0,3	1.023	18,4	76.885	0,24	0,30
	Otros	39,5	50.744,1	68,2	34.444,0	-28,7	16.300	0,78	1,98
UE-27	SEMILLAS OLEAGINOSAS	28,0	35.226	56,4	48.186	-28,5	-12.960	0,79	1,17
	Habas de Soja	0,3	925	1,3	2.226	-1,0	-1.302	0,34	0,59
	Semillas de Girasol	2,3	1.043	18,3	21.080	-16,0	-20.037	2,19	0,87
	Forrajes	2,2	11.270	0,3	1.022	1,9	10.247	0,20	0,30
	Otros	23,2	21.989,2	36,5	23.857,7	-13,4	-1.868	1,05	1,53
PAÍSES TERCEROS	SEMILLAS OLEAGINOSAS	34,5	95.535	218,5	442.204	-184,0	-346.669	0,36	0,49
	Habas de Soja	0,0	0	174,7	427.195	-174,7	-427.195	14,88	0,41
	Semillas de Girasol	1,7	142	12,1	4.423	-10,4	-4.282	11,83	2,73
	Forrajes	16,5	66.638	0,0	0	16,5	66.638	0,25	3,26
	Otros	16,4	28.754,9	31,7	10.586,3	-15,3	18.169	0,57	2,99

Gráfico 25.

Distribución de las exportaciones e importaciones del Grupo Semillas Oleaginosas, Plantas Industriales y Forrajes por subgrupos

Diciembre de 2024



Tabla 53.

Evolución del comercio exterior Subgrupo Habas de Soja (1201)

Diciembre de 2022, 2023 y 2024

Exportación	diciembre 2022	diciembre 2023	diciembre 2024	Importación	diciembre 2022	diciembre 2023	diciembre 2024
Valor (M€)	0,32	0,47	0,31	Valor (M€)	169,26	94,39	176,06
Volumen (t)	298	979	925	Volumen (t)	290.516	186.931	429.421
Precio Medio €/kg	1,07	0,48	0,34	Precio Medio €/kg	0,58	0,50	0,41

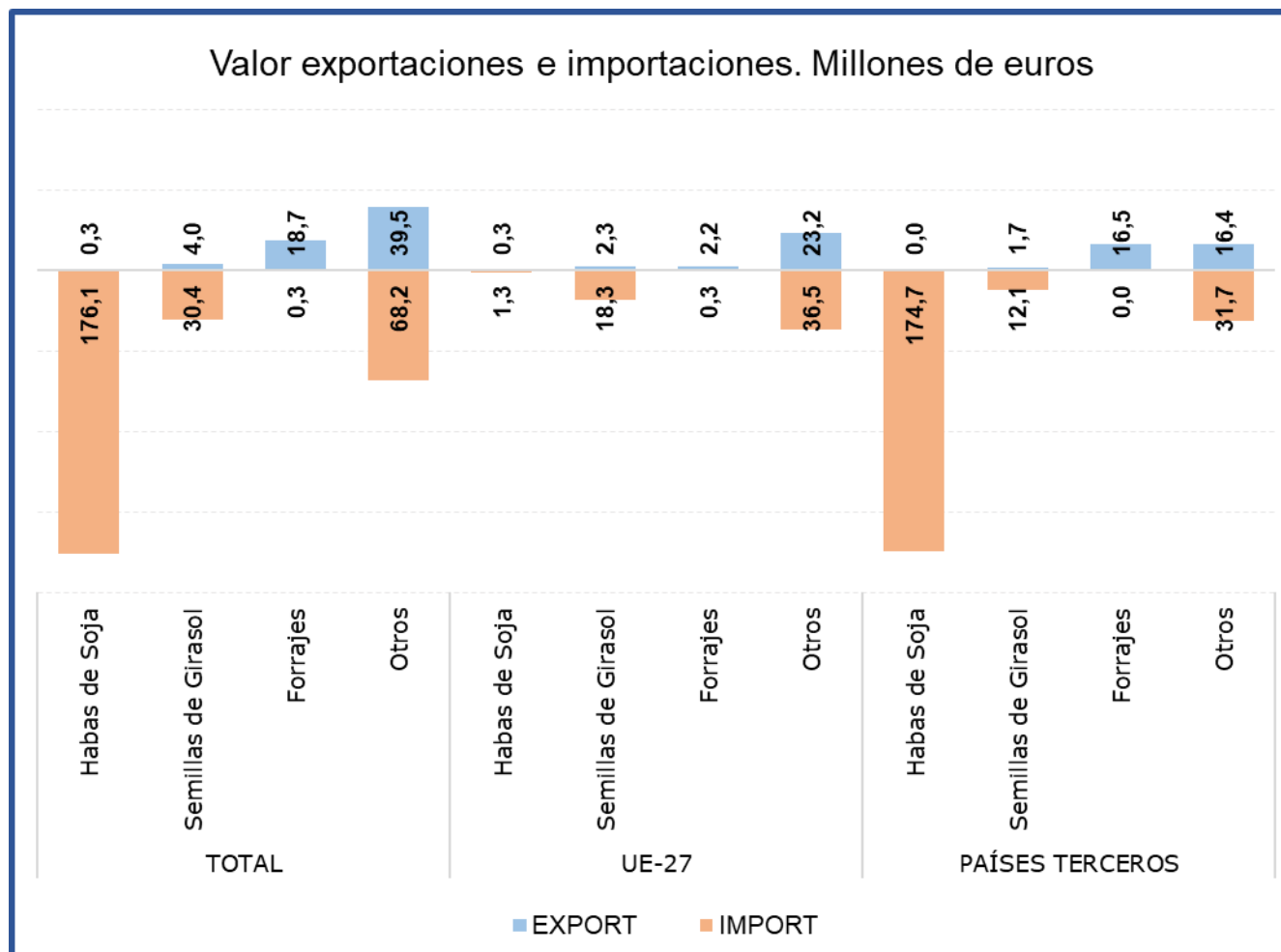
El subgrupo **Habas de Soja**, es claramente importador, siendo **el principal del grupo en el capítulo de importaciones** y representando en diciembre el **64% de las mismas**, principalmente procedente de **países terceros**. Respecto al mismo mes del año anterior, se observa un **aumento del 86,5% en el valor de las importaciones**, motivado por la fuerte subida del volumen importado (129,7%) ya que los precios han caído un 18,8%.

Las exportaciones son inapreciables.

Tabla 54.

Evolución del comercio exterior Subgrupo Semillas de Girasol (1206)

Diciembre de 2022, 2023 y 2024

Exportación	diciembre 2022	diciembre 2023	diciembre 2024	Importación	diciembre 2022	diciembre 2023	diciembre 2024
Valor (M€)	5,78	9,23	3,96	Valor (M€)	36,98	29,60	30,37
Volumen (t)	1.829	1.339	1.184	Volumen (t)	45.239	40.764	25.503
Precio Medio €/kg	3,16	6,89	3,34	Precio Medio €/kg	0,82	0,73	1,19

Este mes, en el subgrupo **Semillas de Girasol**, las **exportaciones han supuesto el 6%** de las exportaciones totales del grupo, con un **descenso en valor** con respecto a diciembre de 2023 **del 57,1%**. En cuanto a las **importaciones**, este mes han representado el **11% de las importaciones** del grupo, **incrementándose su valor un 2,6%** con respecto al mismo mes del año anterior, debido a la subida de precios (64%).

Tabla 55.

Evolución del comercio exterior Subgrupo Forrajes (1214)

Diciembre de 2022, 2023 y 2024

Exportación	diciembre 2022	diciembre 2023	diciembre 2024	Importación	diciembre 2022	diciembre 2023	diciembre 2024
Valor (M€)	31,70	12,02	18,72	Valor (M€)	1,08	1,15	0,31
Volumen (t)	95.063	44.101	77.908	Volumen (t)	2.897	3.503	1.023
Precio Medio €/kg	0,33	0,27	0,24	Precio Medio €/kg	0,37	0,33	0,30

En el subgrupo **Forrajes**, las **exportaciones** en el mes de diciembre han representado el **30% del total**, **con un aumento del 55,7% en el valor de estas** con respecto al mismo mes del año anterior, siendo el principal subgrupo en el apartado de exportaciones del grupo. **Las importaciones son inapreciables.**

Aceites y grasas (15)

En este grupo se analizan los productos comprendidos en el capítulo 15 del TARIC, correspondiente a Grasas y aceites animales o vegetales, productos de su desdoblamiento; grasas alimenticias elaboradas; ceras de origen animal o vegetal.

El grupo **Aceites y Grasas**, tiene un carácter marcadamente exportador con tendencia claramente creciente en los últimos años.

Gráfico 26.

Evolución del comercio exterior grupo Aceites y Grasas

Años 2022, 2023 y 2024. M€



Tabla 56.

Variación Interanual del grupo Aceites y Grasas

Diciembre 2024

Aceites y grasas (15)		M€			t		€/kg	
		diciembre 2024	(%) Sobre Total	Var. diciembre 2024/2023	diciembre 2024	Var. diciembre 2024/2023	diciembre 2024	Var. diciembre 2024/2023
EXP	Total	582,96		-6,2%	180.518	-6,3%	3,23	0,2%
	UE-27	322,29	55%	-10,1%	104.465	-18,8%	3,09	10,7%
	PPTT	260,67	45%	-0,7%	76.053	18,9%	3,43	-16,5%
IMP	Total	438,82		-9,2%	281.754	-14,2%	1,56	5,7%
	UE-27	228,39	52%	-4,2%	127.827	19,7%	1,79	-20,0%
	PPTT	210,43	48%	-14,1%	153.928	-30,5%	1,37	23,5%
Saldo		144,14		4,6%	-101.237	25,3%		

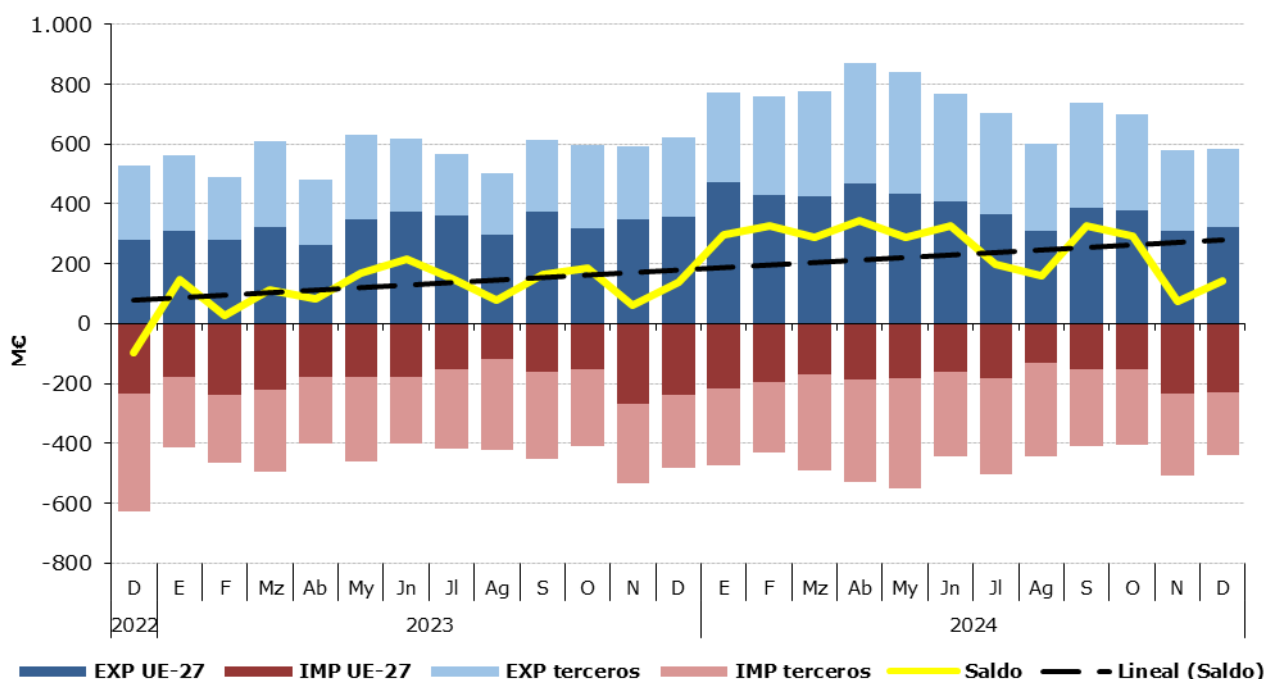
Tabla 57.

Distribución del comercio exterior grupo Aceites y Grasas

Total, UE y Países Terceros.

Diciembre de 2024

	DICIEMBRE 2024	Exportaciones		Importaciones		Saldo (Exp-Imp)		Precio Medio (€/kg)	
		Valor M€	Peso t	Valor M€	Peso t	Valor M€	Peso t	Exportado	Importado
TOTAL	ACEITES Y GRASAS	583,0	180.518	438,8	281.754	144,1	-101.237	3,23	1,56
	Aceites de Oliva	410,2	67.850	133,6	30.346	276,6	37.504	6,05	4,40
	Aceites de Palma	7,9	5.121	40,9	35.692	-33,1	-30.571	1,54	1,15
	Aceites de Girasol	30,7	20.686	88,8	74.120	-58,1	-53.434	1,49	1,20
	Otros	134,2	86.860,3	175,5	141.596,7	-41,3	-54.736	1,54	1,24
UE-27	ACEITES Y GRASAS	322,3	104.465	228,4	127.827	93,9	-23.362	3,09	1,79
	Aceites de Oliva	230,2	42.966	103,5	24.316	126,7	18.650	5,36	4,26
	Aceites de Palma	7,4	4.843	14,6	12.268	-7,2	-7.425	1,52	1,19
	Aceites de Girasol	14,2	9.181	20,2	15.234	-6,0	-6.053	1,55	1,33
	Otros	70,5	47.475,9	90,1	76.009,1	-19,6	-28.533	1,48	1,19
PAÍSES TERCEROS	ACEITES Y GRASAS	260,7	76.053	210,4	153.928	50,2	-77.875	3,43	1,37
	Aceites de Oliva	179,9	24.885	30,1	6.030	149,9	18.854	7,23	4,99
	Aceites de Palma	0,5	279	26,4	23.424	-25,8	-23.145	1,89	1,13
	Aceites de Girasol	16,5	11.505	68,6	58.886	-52,1	-47.381	1,44	1,16
	Otros	63,7	39.384,5	85,4	65.587,6	-21,7	-26.203	1,62	1,30

Gráfico 27.

Distribución de las exportaciones e importaciones del Grupo Aceites por subgrupos

Diciembre de 2024



Tabla 58.

Evolución del comercio exterior Subgrupo Aceite de Oliva (1509)

Diciembre de 2022, 2023 y 2024

Exportación	diciembre 2022	diciembre 2023	diciembre 2024	Importación	diciembre 2022	diciembre 2023	diciembre 2024
Valor (M€)	289,79	438,36	410,16	Valor (M€)	149,35	171,37	133,60
Volumen (t)	63.505	58.403	67.850	Volumen (t)	35.413	26.371	30.346
Precio Medio €/kg	4,56	7,51	6,05	Precio Medio €/kg	4,22	6,50	4,40

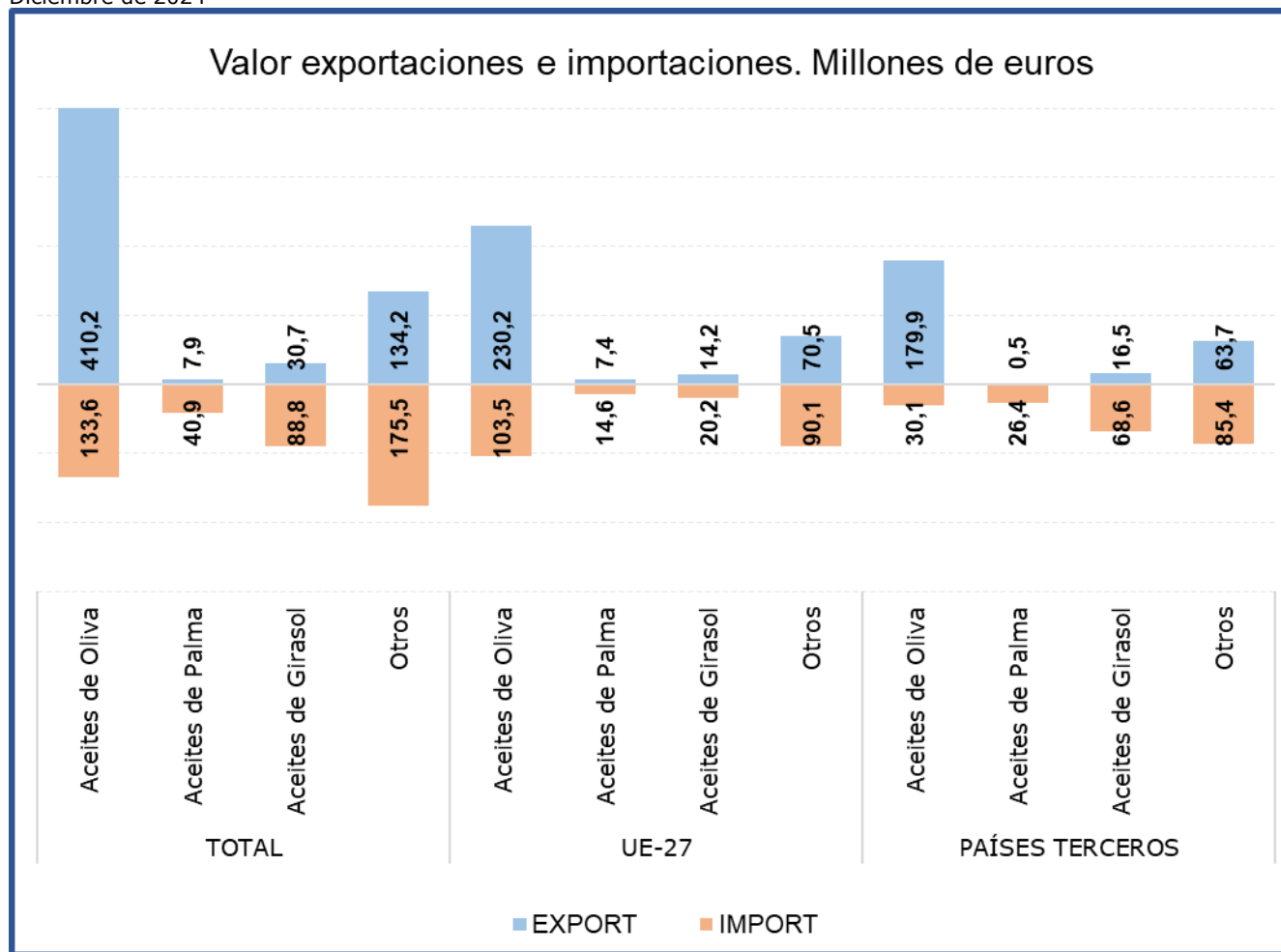
Este mes el subgrupo **Aceite de Oliva es el principal en tanto en exportaciones como en importaciones** dentro del grupo. En diciembre ha representado **el 70% de las exportaciones totales del grupo aceites**, comparado con el mismo mes del año anterior, el **valor de las exportaciones ha descendido un 6,4%**, motivado por la caída del precio medio de exportación (-19,5%) ya que el volumen exportado se ha incrementado un 16,2%.

Las **importaciones**, que representan el **30% del total del grupo, se han reducido un 22% en valor** con respecto al mismo mes del año anterior, debido al descenso del precio medio de importación (-32,3%).

El **saldo** se sitúa en **277 M€**.

Tabla 59.

Evolución del comercio exterior Subgrupo Aceite de Palma (1511)

Diciembre de 2022, 2023 y 2024

Exportación	diciembre 2022	diciembre 2023	diciembre 2024	Importación	diciembre 2022	diciembre 2023	diciembre 2024
Valor (M€)	11,45	12,30	7,89	Valor (M€)	124,99	71,76	40,94
Volumen (t)	6.210	9.179	5.121	Volumen (t)	112.550	80.803	35.692
Precio Medio €/kg	1,84	1,34	1,54	Precio Medio €/kg	1,11	0,89	1,15

El subgrupo **Aceite de Palma** ha representado el **9% de las importaciones**, situándose en diciembre como el tercer subgrupo dentro del capítulo de importaciones del Grupo de Aceites y Grasas. Este mes las **importaciones han disminuido su valor en un 42,9%**, respecto al mismo mes de 2023, debido al descenso del volumen importado (-55,8%).

Las exportaciones de aceite de palma **suponen el 1% de las totales del grupo**.

Tabla 60.

Evolución del comercio exterior Subgrupo Aceite de Girasol (1512)

Diciembre de 2022, 2023 y 2024

Exportación	diciembre 2022	diciembre 2023	diciembre 2024	Importación	diciembre 2022	diciembre 2023	diciembre 2024
Valor (M€)	39,15	32,63	30,74	Valor (M€)	83,25	66,10	88,79
Volumen (t)	18.864	25.619	20.686	Volumen (t)	57.929	75.353	74.120
Precio Medio €/kg	2,08	1,27	1,49	Precio Medio €/kg	1,44	0,88	1,20

El **Aceite de Girasol** ha representado el **20% de las importaciones** durante el mes de diciembre, siendo el segundo subgrupo en importancia dentro del apartado importaciones del Grupo. Las **importaciones han aumentado un 34,3% su valor** respecto al mismo mes de 2023, debido al incremento de los precios (36,6%) ya que el volumen importado se ha reducido un 1,6%.

En el apartado de **exportaciones este subgrupo ha representado el 5%** de las totales, con un **descenso de su valor del 5,8%**.

Preparaciones de carne y pescado (16)

En este grupo se analizan los productos comprendidos en el capítulo 16 del TARIC, correspondiente a Preparaciones de carne, de pescado o de crustáceos, de moluscos o de otros invertebrados acuáticos.

El grupo **Preparaciones de carne y pescado** tiene carácter exportador con tendencia creciente.

Gráfico 28
Evolución del comercio exterior grupo Preparaciones de carne y pescado
Años 2022, 2023 y 2024. M€



Tabla 61.
Variación Interanual del grupo Preparaciones de carne y pescado
Diciembre 2024

Preparaciones de C. y P. (16)		M€			t		€/kg	
		diciembre 2024	(%) Sobre Total	Var. diciembre 2024/2023	diciembre 2024	Var. diciembre 2024/2023	diciembre 2024	Var. diciembre 2024/2023
EXP	Total	185,58		6,7%	29.329	5,9%	6,33	0,7%
	UE-27	137,76	74%	6,0%	23.116	8,5%	5,96	-2,3%
	PPTT	47,82	26%	8,6%	6.214	-2,9%	7,70	11,9%
IMP	Total	146,41		25,9%	29.843	38,9%	4,91	-9,4%
	UE-27	64,26	44%	25,6%	14.353	46,4%	4,48	-14,3%
	PPTT	82,15	56%	26,1%	15.490	32,5%	5,30	-4,8%
Saldo		39,17		-32,1%	-514	-108,3%		

Tabla 62.

Distribución del comercio exterior grupo Preparaciones de carne y pescado

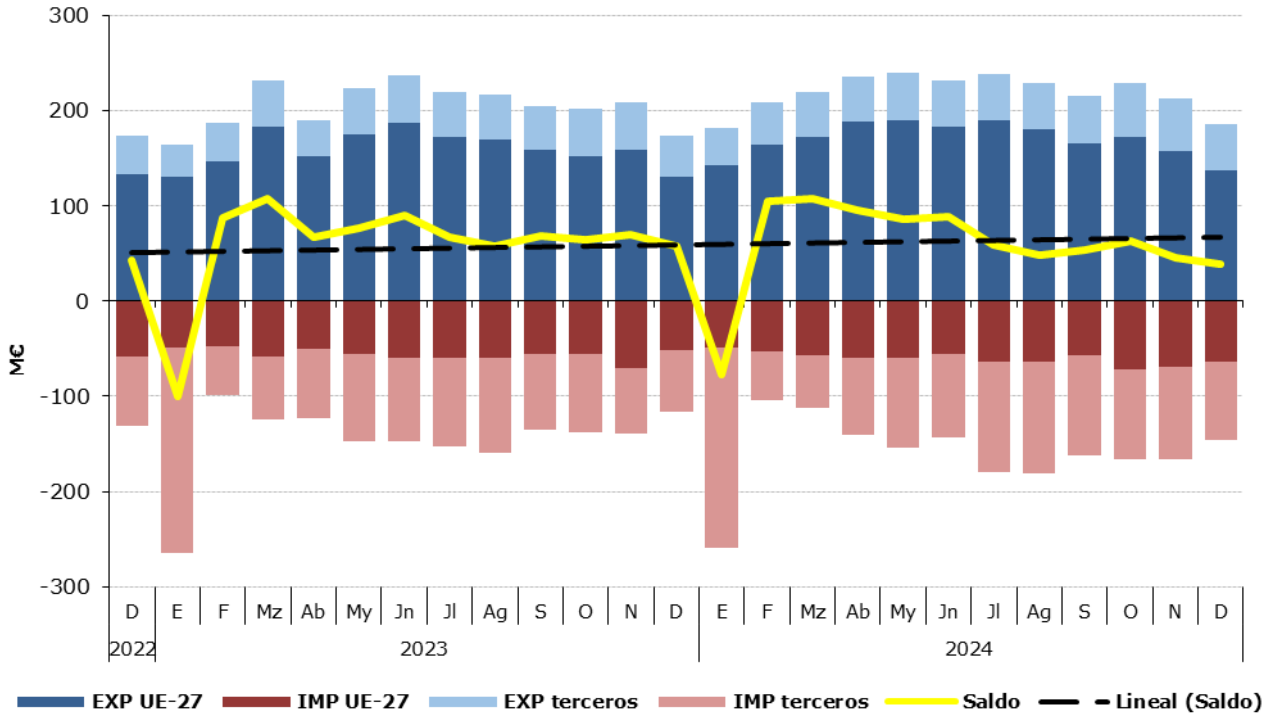
Total, UE y Países Terceros.

Diciembre de 2024

	DICIEMBRE 2024	Exportaciones		Importaciones		Saldo (Exp-Imp)		Precio Medio (€/kg)	
		Valor M€	Peso t	Valor M€	Peso t	Valor M€	Peso t	Exportado	Importado
TOTAL	PREPARACIONES DE CARNE Y PESCADO	185,6	29.329	146,4	29.843	39,2	-514	6,33	4,91
	Embutidos de carne	57,5	7.135	11,7	3.690	45,8	3.446	8,06	3,17
	Preparaciones y conservas de pescado	67,8	10.182	85,3	15.585	-17,4	-5.402	6,66	5,47
	Crustáceos y moluscos preparados o conservados	28,7	5.266	16,6	3.675	12,1	1.591	5,45	4,51
	Otros	31,6	6.745,4	32,9	6.893,9	-1,3	-148	4,68	4,77
UE-27	PREPARACIONES DE CARNE Y PESCADO	137,8	23.116	64,3	14.353	73,5	8.763	5,96	4,48
	Embutidos de carne	43,6	5.478	11,6	3.648	31,9	1.830	7,95	3,18
	Preparaciones y conservas de pescado	52,9	8.362	18,0	3.644	35,0	4.718	6,33	4,93
	Crustáceos y moluscos preparados o conservados	18,9	4.238	3,9	594	15,0	3.643	4,46	6,55
	Otros	22,4	5.037,7	30,8	6.465,8	-8,4	-1.428	4,44	4,76
PAÍSES TERCEROS	PREPARACIONES DE CARNE Y PESCADO	47,8	6.214	82,2	15.490	-34,3	-9.277	7,70	5,30
	Embutidos de carne	13,9	1.657	0,1	42	13,9	1.616	8,41	1,60
	Preparaciones y conservas de pescado	14,9	1.820	67,3	11.940	-52,4	-10.120	8,19	5,64
	Crustáceos y moluscos preparados o conservados	9,8	1.028	12,7	3.080	-2,9	-2.052	9,53	4,12
	Otros	9,2	1.707,7	2,1	428,0	7,1	1.280	5,37	4,93

Gráfico 29.

Distribución de las exportaciones e importaciones del Grupo Preparaciones de carne y pescado por subgrupos

Diciembre de 2024



Tabla 63.

Evolución del comercio exterior Subgrupo Embutidos de carne (1601)

Diciembre de 2022, 2023 y 2024

Exportación	diciembre 2022	diciembre 2023	diciembre 2024	Importación	diciembre 2022	diciembre 2023	diciembre 2024
Valor (M€)	54,90	56,02	57,50	Valor (M€)	10,67	10,24	11,68
Volumen (t)	8.014	7.363	7.135	Volumen (t)	2.685	2.274	3.690
Precio Medio €/kg	6,85	7,61	8,06	Precio Medio €/kg	3,97	4,50	3,17

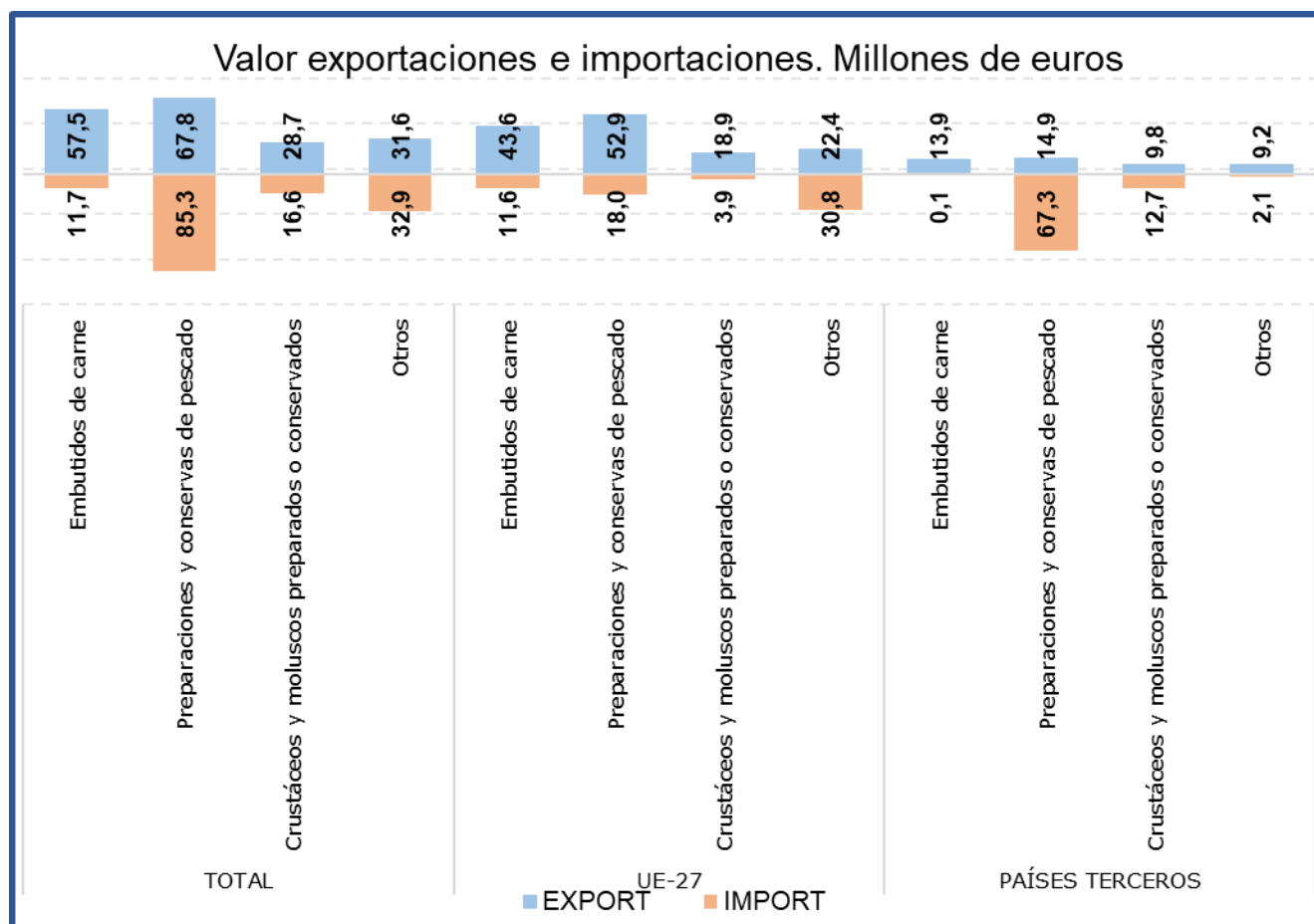
En el subgrupo **Embutidos de carne** las **exportaciones** en el mes de diciembre han alcanzado el **31% del total del grupo, incrementándose su valor un 7,9%** con respecto al mismo mes del año anterior. Por su parte las **importaciones han representado el 8% del total, con un aumento en su valor del 14,2%** con respecto al mismo mes del año anterior.

Tabla 64.

Evolución del comercio exterior Subgrupo Preparaciones y conservas de pescado (1604)

Diciembre de 2022, 2023 y 2024

Exportación	diciembre 2022	diciembre 2023	diciembre 2024	Importación	diciembre 2022	diciembre 2023	diciembre 2024
Valor (M€)	68,09	62,86	67,82	Valor (M€)	73,49	67,48	85,25
Volumen (t)	10.302	8.831	10.182	Volumen (t)	12.608	11.518	15.585
Precio Medio €/kg	6,61	7,12	6,66	Precio Medio €/kg	5,83	5,86	5,47

El subgrupo **Preparaciones y conservas de pescado es el más relevante del grupo, siendo el principal tanto en exportaciones como en importaciones**, representando este mes el **37%** y el **58% del total, respectivamente**. Con respecto a diciembre de 2023, se ha **incrementado un 7,9% el valor de las exportaciones y un 26,3% el de las importaciones**.

Tabla 65.

Evolución del comercio exterior Subgrupo Crustáceos y moluscos preparados o conservados (1605)

Diciembre de 2022, 2023 y 2024

Exportación	diciembre 2022	diciembre 2023	diciembre 2024	Importación	diciembre 2022	diciembre 2023	diciembre 2024
Valor (M€)	22,60	25,07	28,69	Valor (M€)	16,04	11,76	16,57
Volumen (t)	4.691	5.414	5.266	Volumen (t)	3.431	2.757	3.675
Precio Medio €/kg	4,82	4,63	5,45	Precio Medio €/kg	4,67	4,27	4,51

El subgrupo **Crustáceos y moluscos preparados o conservados** ha supuesto este mes **el 15% de las exportaciones y el 11% de las importaciones totales** del grupo.

Este mes el valor de las exportaciones se ha incrementado un **14,5%**, mientras que el de las importaciones lo ha hecho en un **41%** con respecto al mismo mes del año anterior.

Bebidas (22)

En este grupo se analizan los productos comprendidos en el capítulo 22 del TARIC, correspondiente a Bebidas, líquidos alcohólicos y vinagre.

El grupo **Bebidas** tiene un carácter claramente exportador con tendencia ligeramente creciente.

Gráfico 30
Evolución del comercio exterior grupo Bebidas
Años 2022, 2023 y 2024. M€



Tabla 66.
Variación Interanual del grupo Bebidas
Diciembre 2024

Bebidas (22)		M€		t		€/kg		
		diciembre 2024	(%) Sobre Total	Var. diciembre 2024/2023	diciembre 2024	Var. diciembre 2024/2023	diciembre 2024	Var. diciembre 2024/2023
EXP	Total	435,93		12,6%	317.314	7,9%	1,37	4,3%
	UE-27	217,44	50%	6,7%	202.821	5,4%	1,07	1,2%
	PPTT	218,49	50%	19,1%	114.493	12,6%	1,91	5,7%
IMP	Total	178,38		10,8%	120.692	7,7%	1,48	2,8%
	UE-27	119,25	67%	8,3%	82.890	0,7%	1,44	7,5%
	PPTT	59,13	33%	16,3%	37.802	27,2%	1,56	-8,6%
Saldo		257,55		13,8%	196.622	8,0%		

Tabla 67.

Distribución del comercio exterior grupo Bebidas

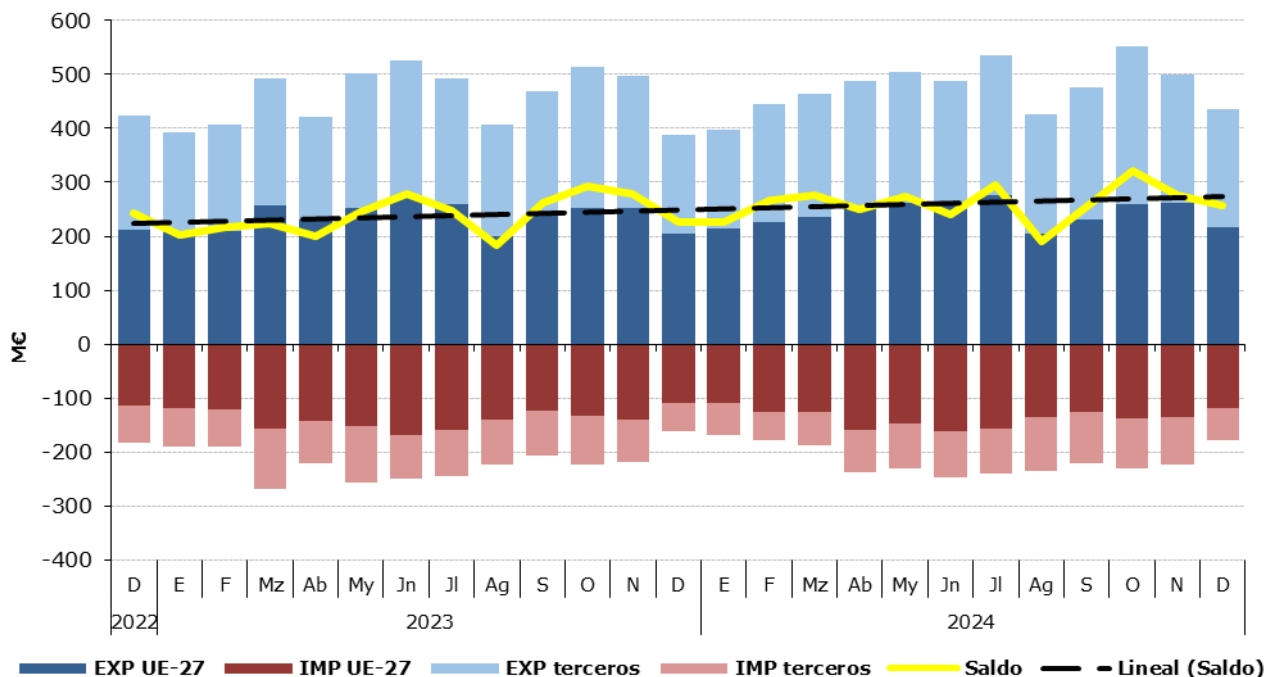
Total, UE y Países Terceros.

Diciembre de 2024

	DICIEMBRE 2024	Exportaciones		Importaciones		Saldo (Exp-Imp)		Precio Medio (€/kg)	
		Valor M€	Peso t	Valor M€	Peso t	Valor M€	Peso t	Exportado	Importado
TOTAL	BEBIDAS	435,9	317.314	178,4	120.692	257,6	196.622	1,37	1,48
	Bebidas refrescantes	57,1	67.132	30,7	24.664	26,3	42.468	0,85	1,25
	Vinos	235,0	153.995	27,3	8.304	207,7	145.692	1,53	3,28
	Bebidas espirituosas	65,3	13.233	57,8	12.635	7,5	598	4,93	4,57
	Otros	78,6	82.953,8	62,6	75.088,5	15,9	7.865	0,95	0,83
UE-27	BEBIDAS	217,4	202.821	119,2	82.890	98,2	119.931	1,07	1,44
	Bebidas refrescantes	31,8	36.439	26,0	20.993	5,8	15.447	0,87	1,24
	Vinos	105,5	107.239	23,3	4.090	82,2	103.149	0,98	5,69
	Bebidas espirituosas	31,3	5.495	27,5	5.947	3,9	-452	5,70	4,62
	Otros	48,8	53.648,8	42,5	51.861,1	6,3	1.788	0,91	0,82
PAÍSES TERCEROS	BEBIDAS	218,5	114.493	59,1	37.802	159,4	76.691	1,91	1,56
	Bebidas refrescantes	25,3	30.693	4,7	3.672	20,6	27.021	0,82	1,29
	Vinos	129,5	46.757	4,0	4.214	125,5	42.543	2,77	0,94
	Bebidas espirituosas	34,0	7.738	30,3	6.689	3,7	1.050	4,39	4,53
	Otros	29,8	29.305,0	20,1	23.227,4	9,7	6.078	1,02	0,87

Gráfico 31.

Distribución de las exportaciones e importaciones del Grupo Bebidas por subgrupos

Diciembre de 2024



Tabla 68.

Evolución del comercio exterior Subgrupo Vinos y Mostos (2204)

Diciembre de 2022, 2023 y 2024

Exportación	diciembre 2022	diciembre 2023	diciembre 2024	Importación	diciembre 2022	diciembre 2023	diciembre 2024
Valor (M€)	220,49	215,96	234,99	Valor (M€)	24,62	20,09	27,26
Volumen (t)	152.958	153.119	153.995	Volumen (t)	5.417	3.773	8.304
Precio Medio €/kg	1,44	1,41	1,53	Precio Medio €/kg	4,55	5,32	3,28

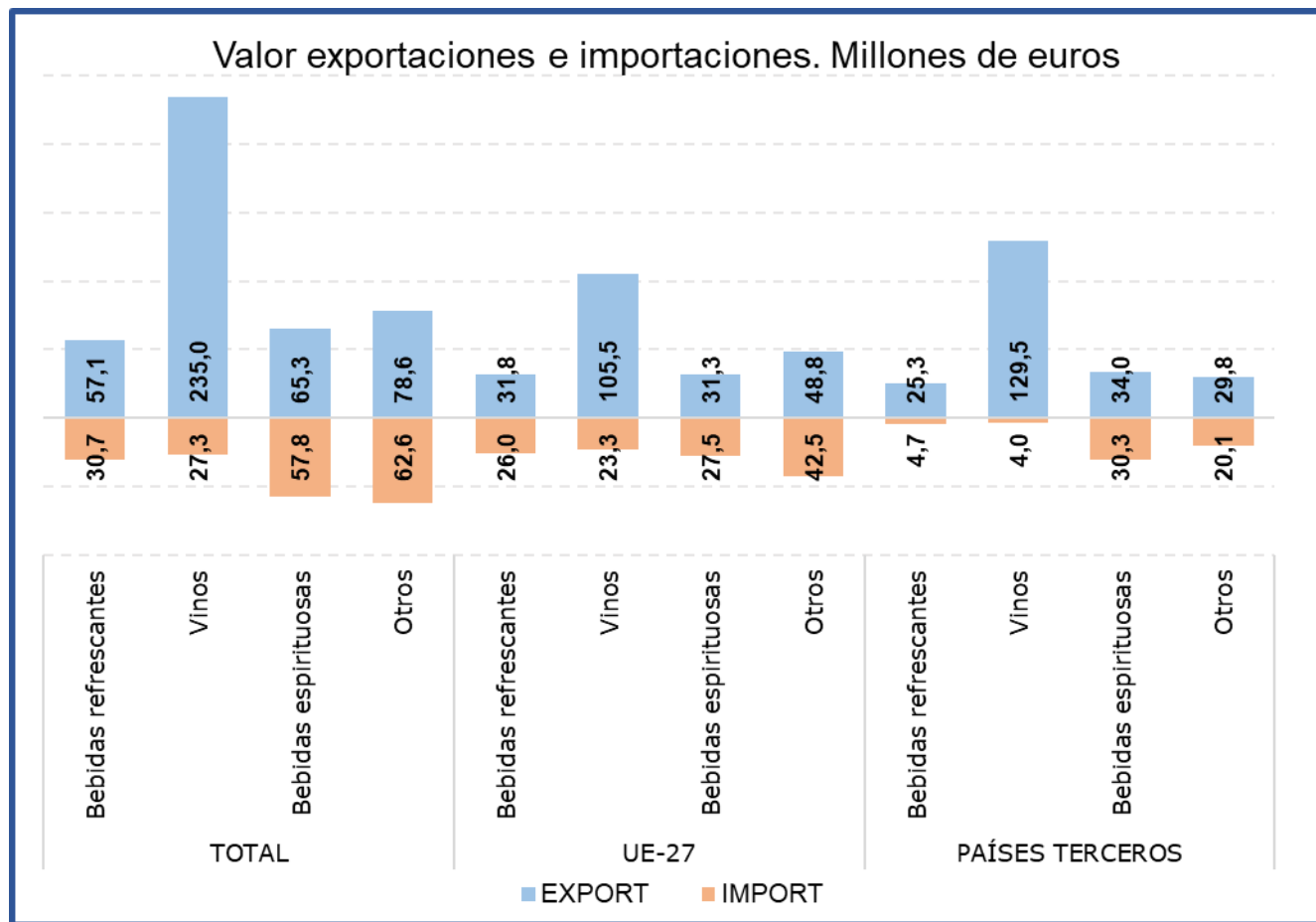
El subgrupo **Vinos y Mostos** es el más relevante de las Bebidas, principalmente en las **exportaciones** suponiendo este mes el **54% del total del grupo**. Con respecto al mismo mes del año anterior las **exportaciones han visto incrementarse su valor un 8,8%**, motivado tanto por el incremento de precios (8,2%) como, en menor medida, por el leve incremento de volumen exportado (0,6%).

Las importaciones, que suponen el **15% de las totales del grupo**, han aumentado su valor un **35,7%** con respecto al mismo mes de 2023, debido al incremento de volumen importado (120,1%).

Tabla 69.

Evolución del comercio exterior Subgrupo Bebidas Espirituosas (2208)

Diciembre de 2022, 2023 y 2024

Exportación	diciembre 2022	diciembre 2023	diciembre 2024	Importación	diciembre 2022	diciembre 2023	diciembre 2024
Valor (M€)	85,80	56,95	65,29	Valor (M€)	81,24	53,83	57,75
Volumen (t)	27.716	11.889	13.233	Volumen (t)	17.341	11.201	12.635
Precio Medio €/kg	3,10	4,79	4,93	Precio Medio €/kg	4,68	4,81	4,57

El subgrupo de **Bebidas Espirituosas** ha supuesto en diciembre el **15% de las exportaciones y el 32% de las importaciones totales**, siendo el subgrupo más importante desde el punto de vista importador.

Este mes se ha producido un **incremento del 7,3% en el valor de las importaciones mientras que las exportaciones se han incrementado un 14,6%**, con respecto al mismo mes del año anterior.

Tabla 70.

Evolución del comercio exterior Subgrupo Bebidas Refrescantes (2202)

Diciembre de 2022, 2023 y 2024

Exportación	diciembre 2022	diciembre 2023	diciembre 2024	Importación	diciembre 2022	diciembre 2023	diciembre 2024
Valor (M€)	36,96	42,04	57,07	Valor (M€)	25,62	29,71	30,72
Volumen (t)	48.206	50.394	67.132	Volumen (t)	22.926	24.907	24.664
Precio Medio €/kg	0,77	0,83	0,85	Precio Medio €/kg	1,12	1,19	1,25

Las **Bebidas Refrescantes** han representado el **13% de las exportaciones y el 17% de las importaciones** totales del grupo.

En diciembre el **valor de las exportaciones ha aumentado un 35,7%** mientras que el **de las importaciones lo ha hecho en un 3,4%**, con respecto al mismo mes del año anterior.

Subproductos de la Industria Alimentaria y Piensos (23)

En este grupo se analizan los productos comprendidos en el capítulo 23 del TARIC, correspondiente a Residuos y desperdicios de las industrias alimentarias; alimentos preparados para animales.

El grupo **Subproductos de la Industria Alimentaria y Piensos** es marcadamente importador con variaciones mensuales notables y tendencia a la estabilidad.

Gráfico 32.

Evolución del comercio exterior grupo Subproductos de la Industria Alimentaria y Piensos.

Años 2022, 2023 y 2024. M€



Tabla 71.

Variación Interanual del grupo Subproductos de la Industria Alimentaria y Piensos.

Diciembre 2024

Piensos (23)		M€			t		€/kg	
		diciembre 2024	(%) Sobre Total	Var. diciembre 2024/2023	diciembre 2024	Var. diciembre 2024/2023	diciembre 2024	Var. diciembre 2024/2023
EXP	Total	143,00		5,7%	148.460	11,8%	0,96	-5,5%
	UE-27	94,27	66%	-8,5%	107.348	0,2%	0,88	-8,7%
	PPTT	48,73	34%	51,2%	41.112	60,1%	1,19	-5,6%
IMP	Total	243,69		21,5%	519.240	54,3%	0,47	-21,3%
	UE-27	105,47	43%	-9,5%	141.384	-16,6%	0,75	8,5%
	PPTT	138,22	57%	64,4%	377.857	126,4%	0,37	-27,4%
Saldo		-100,69		-54,1%	-370.780	-82,0%		

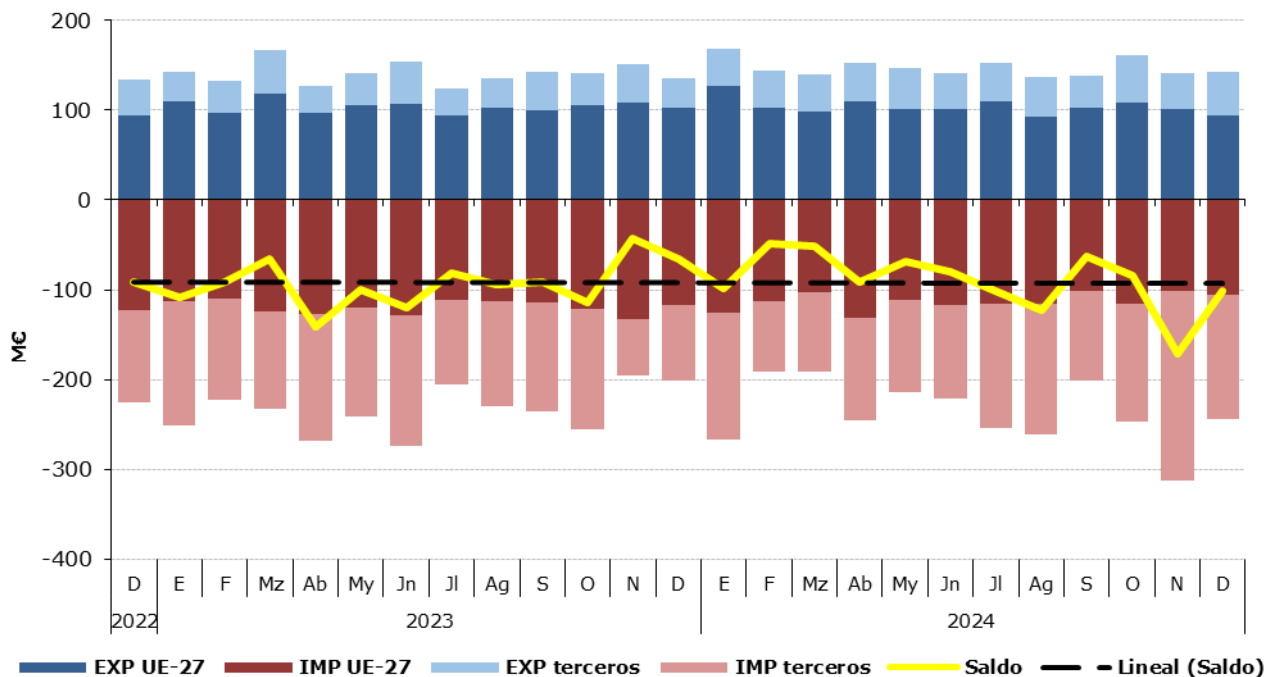
Tabla 72.

Distribución del comercio exterior grupo Subproductos de la Industria Alimentaria y Piensos.

Total, UE y Países Terceros.

Diciembre de 2024

	DICIEMBRE 2024	Exportaciones		Importaciones		Saldo (Exp-Imp)		Precio Medio (€/kg)	
		Valor M€	Peso t	Valor M€	Peso t	Valor M€	Peso t	Exportado	Importado
TOTAL	SUBPRODUCTOS Y PIENSOS	143,0	148.460	243,7	519.240	-100,7	-370.780	0,96	0,47
	Proteína Animal Transformada	17,4	25.200	5,6	6.102	11,8	19.098	0,69	0,92
	Tortas de Soja	6,0	16.021	114,4	313.967	-108,4	-297.946	0,37	0,36
	Otras Tortas	4,4	13.859	14,6	63.617	-10,2	-49.758	0,32	0,23
	Piensos	110,8	82.420	91,1	59.939	19,8	22.481	1,34	1,52
	Otros	4,4	10.961,1	18,0	75.614,8	-13,6	-64.654	0,40	0,24
UE-27	SUBPRODUCTOS Y PIENSOS	94,3	107.348	105,5	141.384	-11,2	-34.035	0,88	0,75
	Proteína Animal Transformada	10,4	13.271	2,7	4.159	7,6	9.112	0,78	0,66
	Tortas de Soja	6,0	16.018	4,0	10.940	2,0	5.078	0,37	0,36
	Otras Tortas	3,9	12.042	10,7	41.637	-6,8	-29.595	0,32	0,26
	Piensos	71,0	58.627	78,4	49.554	-7,4	9.073	1,21	1,58
	Otros	3,0	7.390,6	9,7	35.093,1	-6,7	-27.703	0,41	0,28
PAÍSES TERCEROS	SUBPRODUCTOS Y PIENSOS	48,7	41.112	138,2	377.857	-89,5	-336.745	1,19	0,37
	Proteína Animal Transformada	7,0	11.929	2,9	1.944	4,1	9.986	0,59	1,48
	Tortas de Soja	0,0	3	110,5	303.027	-110,5	-303.024	3,09	0,36
	Otras Tortas	0,5	1.816	3,9	21.980	-3,3	-20.163	0,30	0,18
	Piensos	39,8	23.793	12,7	10.385	27,1	13.408	1,67	1,22
	Otros	1,4	3.570,5	8,3	40.521,7	-6,9	-36.951	0,38	0,20

Gráfico 33.

Distribución de las exportaciones e importaciones del Grupo Subproductos de la Industria Alimentaria y Piensos, por subgrupos

Diciembre de 2024



Tabla 73.

Evolución del comercio exterior Subgrupo Piensos (2309)

Diciembre de 2022, 2023 y 2024

Exportación	diciembre 2022	diciembre 2023	diciembre 2024	Importación	diciembre 2022	diciembre 2023	diciembre 2024
Valor (M€)	87,63	94,50	110,84	Valor (M€)	90,01	82,38	91,06
Volumen (t)	63.190	66.212	82.420	Volumen (t)	70.375	48.017	59.939
Precio Medio €/kg	1,39	1,43	1,34	Precio Medio €/kg	1,28	1,72	1,52

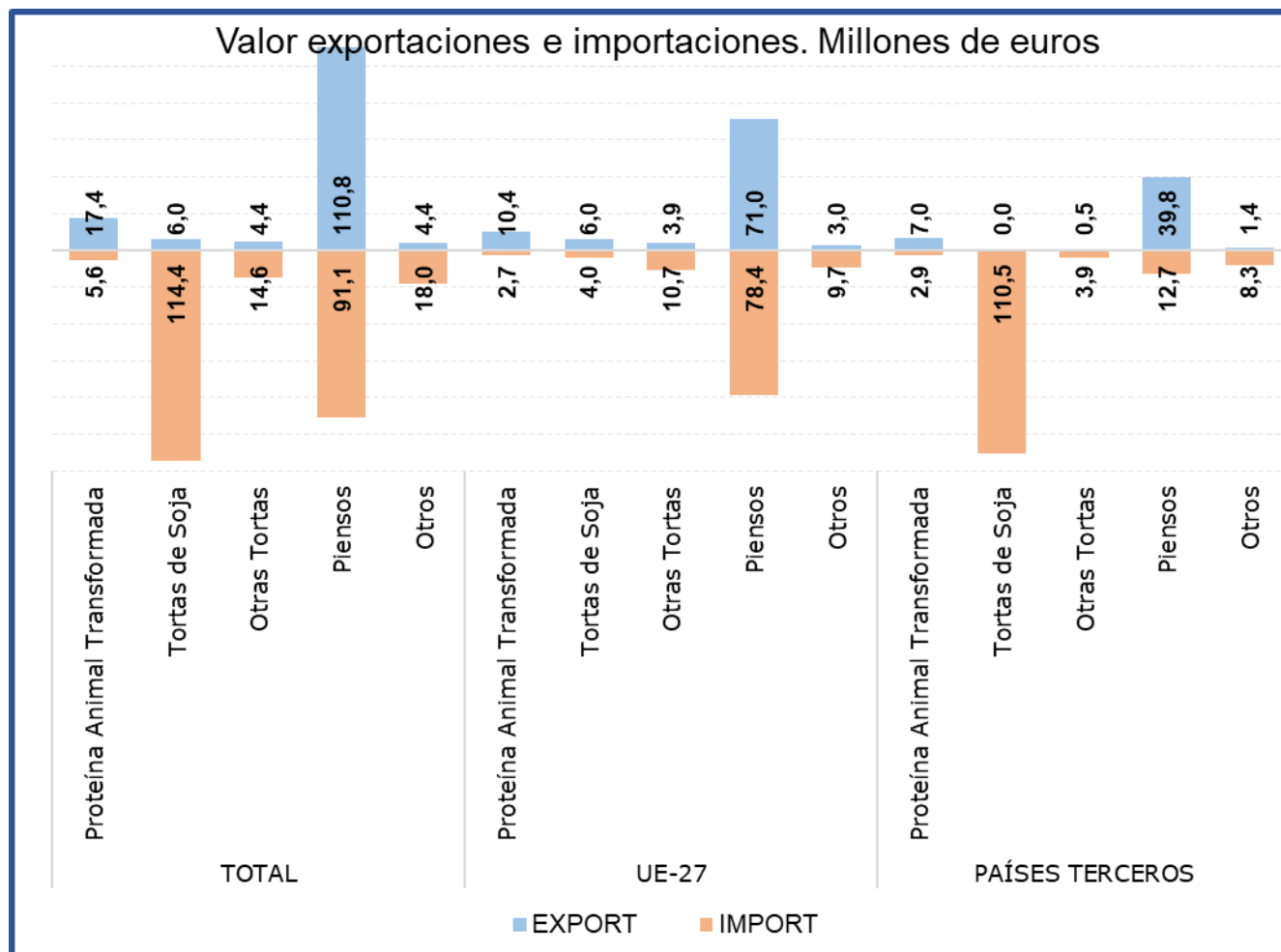
Este mes el subgrupo **Piensos** es **el más relevante del grupo desde el punto de vista exportador y el segundo como importador**, suponiendo el **78% de las exportaciones** y el **37% de las importaciones** totales del grupo.

El valor de las exportaciones se ha incrementado un 17,3%, mientras que **el de las importaciones se ha incrementado un 10,5%** con respecto a diciembre del año anterior.

Tabla 74.

Evolución del comercio exterior Subgrupo Tortas de Soja (2304)

Diciembre de 2022, 2023 y 2024

Exportación	diciembre 2022	diciembre 2023	diciembre 2024	Importación	diciembre 2022	diciembre 2023	diciembre 2024
Valor (M€)	10,93	17,29	6,01	Valor (M€)	73,26	66,49	114,44
Volumen (t)	20.711	25.756	16.021	Volumen (t)	140.328	126.350	313.967
Precio Medio €/kg	0,53	0,67	0,37	Precio Medio €/kg	0,52	0,53	0,36

Las **Tortas de Soja** suponen este mes el **4% de las exportaciones y el 47% de las importaciones**, siendo el **primer subgrupo en importancia en el apartado importaciones del grupo**. En diciembre **ha descendido un 65,3% el valor de las exportaciones**, mientras que **el de las importaciones ha sufrido un fuerte incremento (72,1%)**.

Tabla 75.

Evolución del comercio exterior Subgrupo Otras Tortas (2306)

Diciembre de 2022, 2023 y 2024

Exportación	diciembre 2022	diciembre 2023	diciembre 2024	Importación	diciembre 2022	diciembre 2023	diciembre 2024
Valor (M€)	7,38	2,87	4,43	Valor (M€)	32,68	21,06	14,61
Volumen (t)	23.357	9.347	13.859	Volumen (t)	102.043	79.248	63.617
Precio Medio €/kg	0,32	0,31	0,32	Precio Medio €/kg	0,32	0,27	0,23

Este mes, el subgrupo **Otras Tortas** representa el **3% de las exportaciones y el 6% de las importaciones totales del grupo**. Con respecto al año anterior **el valor de las importaciones ha descendido un 30,6%**.

Tabla 76.

Evolución del comercio exterior Subgrupo Proteína Animal Transformada (2301)

Diciembre de 2022, 2023 y 2024

Exportación	diciembre 2022	diciembre 2023	diciembre 2024	Importación	diciembre 2022	diciembre 2023	diciembre 2024
Valor (M€)	23,07	14,99	17,35	Valor (M€)	12,43	10,07	5,60
Volumen (t)	23.592	19.165	25.200	Volumen (t)	9.674	8.689	6.102
Precio Medio €/kg	0,98	0,78	0,69	Precio Medio €/kg	1,29	1,16	0,92

La **Proteína Animal Transformada** representa **el 12% de las exportaciones y el 2% de las importaciones del grupo**. Este mes **ha aumentado un 15,7% el valor de las exportaciones**, mientras que **el de las importaciones se ha reducido un 44,4%** con respecto a diciembre de 2023.

Anexo. Listado de productos

Exportación	Valor (Mill €)		Var. (%) Diciembre 2024/2023	Volumen (T)		Var. (%) Diciembre 2024/2023
	Diciembre 2024	Diciembre 2023		Diciembre 2024	Diciembre 2023	
Animales Vivos (01)	48,77	64,97	-24,9%	13.143	21.350	-38,4%
Caballos, asnos, mulos y burdéganos vivos (0101)	0,71	1,40	-49,7%	118	175	-32,4%
Animales vivos de la especie bovina (0102)	11,97	20,90	-42,7%	2.421	5.870	-58,8%
Animales vivos de la especie porcina (0103)	12,52	17,88	-30,0%	7.420	10.494	-29,3%
Animales vivos de las especies ovina o caprina (0104)	10,71	16,14	-33,7%	2.815	4.484	-37,2%
Gallos, gallinas, patos, gansos (0105)	10,31	5,91	74,3%	231	213	8,6%
Los demás animales vivos (0106)	2,56	2,73	-6,3%	136	113	20,3%
Carne y despojos comestibles (02)	805,12	808,06	-0,4%	236.933	247.880	-4,4%
Carne de bovino, fresca o refrigerada (0201)	94,27	80,24	17,5%	13.847	14.279	-3,0%
Carne de bovino congelada (0202)	14,65	16,99	-13,8%	2.540	3.156	-19,5%
Carne de porcino, fresca, refrigerada o congelada (0203)	472,19	519,05	-9,0%	140.814	159.565	-11,8%
Carne de ovino o caprino, fresca, refrigerada o congelada (0204)	26,26	16,61	58,1%	2.947	2.348	25,5%
Carne de animales de las especies caballar, asnal o mular, fresca o refrigerada (0205)	2,49	2,51	-0,7%	455	467	-2,6%
Despojos comestibles de animales de las especies bovina, porcina, ovina, caprina (0206)	70,03	59,50	17,7%	43.550	38.988	11,7%
Carne y despojos comestibles de aves (0207)	42,13	32,51	29,6%	17.137	13.378	28,1%
Las demás carnes y despojos comestibles, frescos, refrigerados o congelados (0208)	7,97	7,84	1,7%	1.340	1.301	3,0%
Tocino sin partes magras y grasas de cerdo o de ave (0209)	9,98	11,03	-9,5%	8.280	8.720	-5,0%
Carne y despojos comestibles, salados o en salmuera, secos o ahumados (0210)	65,15	61,77	5,5%	6.022	5.678	6,1%
Pescados y crustáceos, moluscos (03)	298,30	279,46	6,7%	63.664	60.424	5,4%
Peces vivos (0301)	2,85	2,30	23,8%	290	321	-9,6%
Pescado fresco o refrigerado (0302)	52,38	48,76	7,4%	5.879	6.197	-5,1%
Pescado congelado (0303)	59,44	55,46	7,2%	28.821	24.890	15,8%
Filetes y demás carne de pescado frescos, refrigerados o congelados (0304)	36,63	34,05	7,6%	4.139	4.115	0,6%
Pescado seco, salado o en salmuera y ahumado (0305)	10,09	8,36	20,6%	964	902	6,9%
Crustáceos (0306)	54,45	53,44	1,9%	6.709	6.659	0,8%
Moluscos (0307)	81,35	76,07	6,9%	16.805	17.275	-2,7%
Invertebrados acuáticos (excluidos Crustáceos y Moluscos) (0308)	0,97	1,00	-2,8%	47	62	-24,5%
Harina, polvo y pellets de pescado (0309)	0,13	0,01	2159,5%	9	2	296,2%
Leche y productos lácteos, huevos y miel (04)	175,63	166,69	5,4%	60.400	59.363	1,7%
Leche y nata sin concentrar (0401)	22,66	26,39	-14,1%	11.741	13.444	-12,7%
Leche y nata concentradas (0402)	13,10	12,51	4,7%	5.093	4.366	16,6%
Leches fermentadas (0403)	24,22	20,47	18,3%	15.263	12.028	26,9%
Lactosuero (0404)	6,41	6,24	2,7%	5.499	6.384	-13,9%
Mantequilla y demás materias grasas de la leche (0405)	5,93	5,78	2,5%	724	901	-19,6%
Quesos y requesón (0406)	67,26	60,69	10,8%	10.027	8.612	16,4%
Huevos de ave con cascarón frescos, conservados o cocidos (0407)	17,09	18,42	-7,2%	5.860	7.950	-26,3%
Huevos de ave sin cascara y yemas de huevo (0408)	9,23	7,16	29,0%	3.345	2.989	11,9%
Miel natural (0409)	9,27	8,84	4,8%	2.771	2.619	5,8%
Insectos y demás productos comestibles de origen animal no comprendidos en otras partidas (0410)	0,47	0,20	142,4%	76	70	8,5%

Exportación	Valor (Mill €)		Var. (%) Diciembre 2024/2023	Volumen (T)		Var. (%) Diciembre 2024/2023
	Diciembre 2024	Diciembre 2023		Diciembre 2024	Diciembre 2023	
Los demás productos de origen animal no comprendidos en otros capítulos (05)	32,39	26,15	23,8%	18.444	15.973	15,5%
Cabello en bruto (0501)	0,00	0,00	--	0	0	--
Cerdas de jabalí o de cerdo (0502)	0,00	0,01	-99,5%	0	0	-35,3%
Tripas, vejigas y estómagos de animales (0504)	14,47	13,65	6,1%	7.815	7.286	7,3%
Pielés y otras partes de aves con las plumas o con el plumón (0505)	4,60	2,63	75,2%	2.231	2.228	0,1%
Huesos y núcleos córneos (0506)	4,89	3,05	60,5%	1.435	892	60,9%
Marfil, concha de tortuga, ballenas de mamíferos marinos (0507)	0,37	0,34	9,0%	19	19	1,9%
Coral y materias similares (0508)	0,01	0,01	30,2%	0	15	-98,6%
Ámbar gris, castóreo, algalia y almizcle (0510)	0,85	1,09	-22,7%	300	372	-19,3%
Productos de origen animal no comprendidos en otras partidas (0511)	7,21	5,39	33,8%	6.643	5.162	28,7%
Plantas vivas y productos de la floricultura (06)	41,39	30,08	37,6%	18.900	14.202	33,1%
Bulbos, cebollas, tubérculos, raíces tuberosas, garras y rizomas (0601)	0,55	0,33	68,8%	489	110	345,8%
Las demás plantas vivas, esquejes, estaquillas e injertos (0602)	30,42	20,59	47,7%	13.443	10.114	32,9%
Flores y capullos, cortados para ramos o adornos (0603)	6,33	5,10	24,1%	1.517	1.958	-22,5%
Follaje, hojas, ramas y demás partes de plantas (0604)	4,09	4,06	0,7%	3.451	2.020	70,8%
Legumbres y hortalizas (07)	1.025,28	997,31	2,8%	709.708	644.703	10,1%
Patatas frescas o refrigeradas (0701)	10,18	11,57	-12,0%	22.740	27.234	-16,5%
Tomates frescos o refrigerados (0702)	143,79	150,36	-4,4%	85.012	69.550	22,2%
Cebollas, chalotes, ajos, puerros frescos o refrigerados (0703)	50,52	55,61	-9,1%	40.292	36.545	10,3%
Coles, coliflores, coles rizadas, colinabos y similares (0704)	99,42	102,23	-2,7%	62.448	59.313	5,3%
Lechugas y achicorias (0705)	132,61	120,52	10,0%	108.961	103.780	5,0%
Zanahorias, nabos, remolachas para ensalada (0706)	6,02	6,60	-8,9%	7.389	8.440	-12,4%
Pepinos y pepinillos frescos o refrigerados (0707)	142,99	135,16	5,8%	114.546	91.057	25,8%
Legumbres, incluso desvainadas, frescas o refrigeradas (0708)	6,07	5,32	14,2%	3.475	3.025	14,9%
Las demás hortalizas frescas o refrigeradas (0709)	344,83	328,10	5,1%	198.194	186.711	6,2%
Legumbres y hortalizas, incluso cocidas con agua o vapor, congeladas (0710)	68,66	58,63	17,1%	52.587	42.537	23,6%
Legumbres y hortalizas conservadas provisionalmente (0711)	7,69	9,43	-18,4%	6.644	7.374	-9,9%
Legumbres y hortalizas secas, incluso en trozos o en rodajas o trituradas (0712)	4,95	5,75	-14,0%	1.792	2.462	-27,2%
Leguminosas grano (0713)	5,16	4,32	19,5%	3.454	2.953	17,0%
Raíces de mandioca (yuca), arrurruz o salep, batatas (0714)	2,39	3,71	-35,6%	2.175	3.723	-41,6%
Frutas y frutos (08)	945,09	913,09	3,5%	656.326	661.065	-0,7%
Cocos, nueces del Brasil y nueces de cajuil (0801)	3,45	1,91	80,5%	700	545	28,5%
Los demás frutos de cáscara frescos o secos (0802)	80,38	51,28	56,8%	14.816	11.392	30,1%
Bananas o plátanos frescos o secos (0803)	9,75	8,41	15,9%	12.623	10.931	15,5%
Dátiles, higos, piñas, aguacates, guayabas y mangos (0804)	51,15	66,54	-23,1%	22.738	24.291	-6,4%
Cítricos (0805)	565,74	589,97	-4,1%	493.837	512.347	-3,6%
Uvas y pasas (0806)	25,48	23,31	9,3%	7.873	7.967	-1,2%

Exportación	Valor (Mill €)		Var. (%) Diciembre 2024/2023	Volumen (T)		Var. (%) Diciembre 2024/2023
	Diciembre 2024	Diciembre 2023		Diciembre 2024	Diciembre 2023	
Melones, sandías y papayas frescos (0807)	12,05	4,51	167,1%	13.146	3.355	291,8%
Frutas de pepita (0808)	16,72	13,90	20,3%	17.243	14.172	21,7%
Frutas de hueso (0809)	4,09	4,07	0,4%	1.601	2.014	-20,5%
Frutos rojos, kiwis y caquis (0810)	166,62	139,06	19,8%	67.556	68.735	-1,7%
Frutos congelados (0811)	4,40	4,50	-2,3%	1.974	2.778	-28,9%
Frutos conservados provisionalmente (0812)	1,36	1,19	14,1%	553	421	31,3%
Frutos secos (excl. 0801 a 0806) mezclas de frutos secos (0813)	2,95	3,60	-18,2%	1.309	1.772	-26,1%
Cortezas de cítricos, melones y sandías frescas o congeladas (0814)	0,95	0,82	16,6%	357	344	3,7%
Café, te, yerba mate y especias (09)	68,67	65,84	4,3%	12.897	13.461	-4,2%
Café (0901)	29,33	30,13	-2,7%	3.916	4.687	-16,5%
Té (0902)	0,77	1,14	-32,0%	56	62	-9,6%
Yerba mate (0903)	0,10	0,04	160,3%	25	9	192,5%
Pimienta (0904)	23,15	22,62	2,4%	6.097	6.122	-0,4%
Vainilla (0905)	0,04	0,02	93,4%	1	1	55,0%
Canela y flores de canelero (0906)	0,26	0,26	1,3%	75	55	36,4%
Clavo (0907)	0,33	0,15	128,0%	40	24	68,4%
Nuez moscada, macis, amomos y cardamomos (0809)	0,33	0,20	68,7%	33	30	10,1%
Semillas de anís, badiana, hinojo, cilantro, comino, alcaravea y bayas de enebro (0909)	2,17	1,88	15,3%	614	412	49,2%
Jengibre, azafrán, cúrcuma, tomillo, hojas de laurel, curry y demás especias (0910)	12,17	9,41	29,3%	2.040	2.059	-1,0%
Cereales (10)	22,46	32,11	-30,1%	39.472	61.475	-35,8%
Trigo (1001)	2,60	9,77	-73,4%	7.048	26.504	-73,4%
Centeno (1002)	0,22	0,14	62,3%	1.046	405	158,1%
Cebada (1003)	1,43	5,02	-71,4%	5.543	15.482	-64,2%
Avena (1004)	1,45	0,34	329,1%	4.976	872	470,7%
Maíz (1005)	4,08	5,01	-18,5%	7.932	7.170	10,6%
Arroz (1006)	12,10	11,19	8,1%	11.721	10.289	13,9%
Sorgo para grano (1007)	0,02	0,10	-78,5%	30	245	-87,7%
Alforfón, mijo y alpiste (1008)	0,56	0,56	0,3%	1.175	507	131,9%
Productos de la molinería, Malta, Almidón y fécula (11)	31,32	28,34	10,5%	46.425	39.981	16,1%
Harina de trigo y de morcajo (1101)	3,40	2,91	16,8%	8.988	5.972	50,5%
Harina de cereales (1102)	1,45	0,88	63,7%	2.007	1.163	72,6%
Grañones, sémola y pellets de cereales (1103)	5,36	5,71	-6,1%	10.479	9.525	10,0%
Granos de cereales trabajados de otra forma (1104)	3,62	3,02	19,9%	7.680	5.504	39,5%
Harina, sémola, polvo, copos, gránulos y pellets de patatas (1105)	1,02	0,61	67,6%	394	226	74,8%
Harina, sémola y polvo de las legumbres secas de la partida 0713 (1106)	8,50	5,90	44,1%	1.506	1.366	10,3%
Malta (1107)	3,07	4,08	-24,7%	6.965	8.769	-20,6%
Almidón y fécula (1108)	4,72	4,97	-4,9%	8.264	7.318	12,9%
Gluten de trigo (1109)	0,18	0,27	-30,3%	142	139	2,1%

Exportación	Valor (Mill €)		Var. (%) Diciembre 2024/2023	Volumen (T)		Var. (%) Diciembre 2024/2023
	Diciembre 2024	Diciembre 2023		Diciembre 2024	Diciembre 2023	
Semillas oleaginosas y plantas industriales (12)	62,50	56,81	10,0%	130.761	72.344	80,7%
Habas de soja (1201)	0,31	0,47	-33,4%	925	979	-5,6%
Cacahuets crudos (1202)	0,59	0,29	105,3%	306	146	109,6%
Semilla de lino (1204)	0,18	0,13	39,2%	140	115	21,8%
Semilla de nabo o de colza (1205)	1,54	4,39	-64,9%	1.525	3.641	-58,1%
Semilla de girasol (1206)	3,96	9,23	-57,1%	1.184	1.339	-11,6%
Las demás semillas y frutos oleaginosos (1207)	7,24	3,24	123,5%	2.176	1.318	65,1%
Harina de semillas o de frutos oleaginosos (1208)	0,57	0,44	29,9%	2.001	1.021	96,1%
Semillas, frutos y esporas para siembra (1209)	10,48	10,27	2,0%	1.008	642	57,0%
Conos de lúpulo frescos o secos (1210)	0,17	0,01	1300,2%	4	0	1159,1%
Plantas, semillas y frutos utilizadas en perfumería, medicina o insecticidas (1211)	10,22	9,43	8,4%	2.046	1.423	43,9%
Algarrobas, algas, remolacha azucarera y caña de azúcar, frescas o refrigeradas (1212)	3,13	4,23	-26,0%	2.961	3.315	-10,7%
Paja y cascabillo de cereales (1213)	5,40	2,67	102,4%	38.577	14.304	169,7%
Forrajes (1214)	18,72	12,02	55,7%	77.908	44.101	76,7%
Gomas, resinas y demás jugos y extractos vegetales (13)	46,23	42,38	9,1%	4.212	3.826	10,1%
Goma laca, gomas, resinas y oleorresinas (1301)	0,75	0,40	88,4%	165	60	174,8%
Jugos y extractos vegetales (1302)	45,49	41,98	8,3%	4.047	3.766	7,5%
Materias trenzables y demás productos de origen vegetal (14)	1,14	1,16	-1,9%	3.508	2.284	53,6%
Materias vegetales de las especies utilizadas en cestería o espartería (1401)	0,55	0,46	19,6%	1.034	393	163,5%
Productos vegetales no comprendidos en otras partidas (1404)	0,58	0,70	-16,2%	2.473	1.892	30,7%
Grasas y aceites (15)	582,96	621,17	-6,2%	180.517,62	192.677,38	-6,3%
Grasa de cerdo de ave (1501)	2,05	1,49	37,1%	920	1.419	-35,2%
Grasas de bovino, ovino o caprino (1502)	0,01	0,08	-88,7%	536	113	374,2%
Estearina solar y aceite de manteca de cerdo (1503)	0,00	0,08	-99,5%	0	78	-99,9%
Las demás grasas y aceites animales (1506)	0,41	0,66	-38,2%	678	933	-27,3%
Aceite de soja (1507)	33,35	11,83	181,8%	32.409	11.007	194,5%
Aceite de cacahuete (1508)	0,14	0,10	51,9%	41	11	265,0%
Aceite de oliva (1509)	410,16	438,36	-6,4%	67.850	58.403	16,2%
Los demás aceites obtenidos exclusivamente de aceituna (1510)	22,17	25,97	-14,6%	5.925	7.607	-22,1%
Aceite de palma (1511)	7,89	12,30	-35,9%	5.121	9.179	-44,2%
Aceites de girasol (1512)	30,74	32,63	-5,8%	20.686	25.619	-19,3%
Aceites de coco, de almendra o de babasú (1513)	3,99	3,91	2,1%	1.858	2.243	-17,2%
Aceites de nabo, colza o mostaza (1514)	2,75	3,38	-18,6%	2.006	2.616	-23,3%
Las demás grasas y aceites vegetales fijos (1515)	16,93	14,71	15,1%	5.519	4.650	18,7%
Grasas y aceites parcial o totalmente hidrogenados (1516)	9,15	5,64	62,3%	4.282	2.606	64,3%
Margarina y mezclas alimenticias de grasas o de aceites (1517)	24,43	22,48	8,7%	12.991	11.974	8,5%
Grasas y aceites cocidos, oxidados, deshidratados...etc. (1518)	12,12	34,72	-65,1%	11.773	34.562	-65,9%
Glicerol en bruto (1520)	1,43	2,07	-31,0%	5.253	11.591	-54,7%

Exportación	Valor (Mill €)		Var. (%) Diciembre 2024/2023	Volumen (T)		Var. (%) Diciembre 2024/2023
	Diciembre 2024	Diciembre 2023		Diciembre 2024	Diciembre 2023	
Ceras vegetales, de abejas u otros insectos (1521)	0,12	0,16	-27,1%	21	46	-54,0%
Degrás, residuos del tratamiento de las grasas o ceras (1522)	1,21	8,54	-85,8%	1.961	7.649	-74,4%
Conservas de carnes y pescados, crustáceos y moluscos (16)	185,58	173,97	6,7%	29.329	27.699	5,9%
Embutidos de carne, despojos o sangre (1601)	57,50	56,02	2,7%	7.135	7.363	-3,1%
Las demás preparaciones y conservas de carne (1602)	30,51	28,97	5,3%	6.580	5.977	10,1%
Extractos y jugos de carnes, pescados, crustáceos o moluscos (1603)	1,05	1,06	-0,9%	166	114	45,1%
Preparaciones y conservas de pescado, caviar y sus sucedáneos (1604)	67,82	62,86	7,9%	10.182	8.831	15,3%
Conservas de crustáceos y moluscos (1605)	28,69	25,07	14,5%	5.266	5.414	-2,7%
Azúcares y artículos de confitería (17)	70,86	71,25	-0,6%	28.366	26.939	5,3%
Azúcar de caña o remolacha (1701)	6,75	5,96	13,2%	7.874	5.503	43,1%
Los demás azúcares, (lactosa, maltosa, glucosa y fructosa) (1702)	4,12	6,25	-34,0%	3.500	4.659	-24,9%
Melaza de la extracción o refinado del azúcar (1703)	0,39	0,27	46,2%	1.736	913	90,2%
Artículos de confitería sin cacao (1704)	59,59	58,77	1,4%	15.256	15.864	-3,8%
Cacao y sus preparaciones (18)	125,49	77,08	62,8%	21.091	17.593	19,9%
Cacao en grano entero, partido, crudo o tostado (1801)	0,15	0,65	-77,6%	27	249	-89,3%
Cáscara, películas y demás residuos de cacao (1802)	0,01	0,00	443,2%	51	0	38840,7%
Pasta de cacao (1803)	7,70	2,62	193,6%	798	586	36,0%
Manteca, grasa y aceite de cacao (1804)	12,04	4,78	152,1%	660	670	-1,4%
Cacao en polvo sin azucarar ni edulcorar (1805)	32,25	17,69	82,3%	6.478	5.782	12,0%
Chocolate y demás preparaciones alimenticias que contengan cacao (1806)	73,35	51,34	42,9%	13.078	10.306	26,9%
Preparaciones a base de cereales, harina, almidón, fécula o leche (19)	248,75	243,17	2,3%	88.906	87.336	1,8%
Extracto de malta y preparaciones alimenticias de harina, sémola, almidón o fécula (1901)	38,71	33,86	14,3%	10.185	9.892	3,0%
Pastas alimenticias incluso cocidas o rellenas (1902)	19,73	21,25	-7,1%	12.414	12.774	-2,8%
Tapioca y sus sucedáneos con fécula, en copos, grumos o granos (1903)	0,13	0,23	-44,3%	27	37	-25,7%
Productos a base de cereales obtenidos por insuflado o tostado (1904)	30,87	31,70	-2,6%	9.386	9.246	1,5%
Productos de panadería, pastelería o galletería (1905)	159,31	156,12	2,0%	56.893	55.387	2,7%
Conservas de legumbres, hortalizas o frutas (20)	312,47	298,45	4,7%	176.937	175.177	1,0%
Legumbres, hortalizas, frutos conservados en vinagre (2001)	8,02	7,20	11,5%	3.213	3.055	5,2%
Tomates preparados o conservados (2002)	32,95	42,32	-22,1%	24.565	26.926	-8,8%
Setas y trufas preparadas o conservadas (2003)	6,62	6,76	-2,1%	2.074	2.162	-4,1%
Las demás legumbres y hortalizas preparadas o conservadas congeladas (2004)	11,77	10,03	17,3%	6.081	5.431	12,0%
Las demás legumbres y hortalizas, preparadas o conservadas sin congelar (2005)	115,00	105,90	8,6%	50.865	51.769	-1,7%
Hortalizas y frutas confitados con azúcar (2006)	0,79	0,45	73,9%	195	117	66,8%
Compotas, jaleas y mermeladas, purés de frutas (2007)	17,26	16,56	4,2%	8.048	7.505	7,2%
Frutos conservados de otro modo (2008)	40,28	39,58	1,8%	17.826	16.876	5,6%
Jugos de frutas (2009)	79,79	69,66	14,5%	64.071	61.336	4,5%
Preparaciones alimenticias diversas (21)	259,82	265,64	-2,2%	63.850	51.120	24,9%
Extractos, esencias y concentrados de café, té o yerba mate (2101)	64,04	50,35	27,2%	12.628	7.069	78,7%
Levaduras (2102)	4,00	3,32	20,5%	2.149	1.716	25,2%

Exportación	Valor (Mill €)		Var. (%) Diciembre 2024/2023	Volumen (T)		Var. (%) Diciembre 2024/2023
	Diciembre 2024	Diciembre 2023		Diciembre 2024	Diciembre 2023	
Preparaciones para salsas y salsas preparadas (2103)	40,86	38,58	5,9%	20.374	17.760	14,7%
Preparaciones para sopas, potajes o caldos (2104)	23,87	17,80	34,1%	8.759	6.480	35,2%
Helados y productos similares incluso con cacao (2105)	14,79	10,71	38,1%	2.717	2.047	32,7%
Preparaciones alimenticias no comprendidas en otras partidas (2106)	112,25	144,87	-22,5%	17.222	16.048	7,3%
Bebidas (22)	435,93	387,27	12,6%	317.314	294.043	7,9%
Agua (2201)	2,87	4,85	-40,9%	6.416	10.027	-36,0%
Bebidas refrescantes (2202)	57,07	42,04	35,7%	67.132	50.394	33,2%
Cerveza (2203)	21,30	21,04	1,2%	22.542	25.189	-10,5%
Vino (2204)	234,99	215,96	8,8%	153.995	153.119	0,6%
Vermut (2205)	5,93	4,03	47,3%	4.482	3.276	36,8%
Las demás bebidas fermentadas (2206)	2,90	1,60	81,3%	1.411	1.101	28,1%
Bebidas espirituosas con grado alcohólico volumétrico superior o igual al 80%vol. (2207)	40,13	36,40	10,2%	42.456	34.956	21,5%
Bebidas espirituosas con grado alcohólico volumétrico inferior al 80%vol. (2208)	65,29	56,95	14,6%	13.233	11.889	11,3%
Vinagre comestible y sucedáneos comestibles del vinagre (2209)	5,46	4,41	24,0%	5.647	4.091	38,0%
Subproductos de las industrias alimentarias y piensos (23)	143,00	135,31	5,7%	148.460	132.783	11,8%
Harina, polvo y pellets de carne, despojos o pescados (2301)	17,35	14,99	15,7%	25.200	19.165	31,5%
Salvados, moyuelos y demás residuos del tratamiento de cereales (2302)	2,15	2,54	-15,1%	6.141	5.850	5,0%
Residuos de la industria del almidón y similares (2303)	1,59	2,43	-34,7%	3.028	4.624	-34,5%
Tortas y residuos sólidos de la extracción de aceite de soja (2304)	6,01	17,29	-65,3%	16.021	25.756	-37,8%
Tortas y residuos sólidos de la extracción de aceite de cacahuete (2305)	--	--	--	--	--	--
Tortas y residuos sólidos de la extracción de aceites vegetales (2306)	4,43	2,87	54,5%	13.859	9.347	48,3%
Lías o heces de vino (2307)	0,00	0,13	-100,0%	0	264	-100,0%
Materias vegetales, desperdicios, residuos y subproductos vegetales (2308)	0,63	0,56	11,5%	1.792	1.565	14,5%
Preparaciones para la alimentación animal (2309)	110,84	94,50	17,3%	82.420	66.212	24,5%
Partidas no alimentarias	88,71	68,39	29,7%	25.658	23.928	7,2%
Tabaco en rama o sin elaborar (2401)	4,30	1,36	217,0%	1.134	412	175,1%
Manitol (290543)+D-glucitol (290544)+Glicerol (290545)	0,47	0,45	2,9%	674	681	-1,0%
Aceites esenciales (3301)	15,48	8,96	72,8%	539	332	62,3%
Mezclas de sustancias odoríferas utilizadas en las industrias alimentarias o de bebidas (330210)	25,25	22,55	11,9%	2.019	1.797	12,3%
Caseína, caseinatos y demás derivados (3501)	1,71	0,47	260,6%	230	80	187,5%
Albúminas (3502)	0,95	1,61	-40,9%	721	750	-4,0%
Gelatinas (3503)	3,81	4,16	-8,4%	928	949	-2,3%
Peptonas y sus derivados (3504)	12,32	5,55	122,0%	2.388	1.153	107,0%
Dextrina y demás almidones (3505)	0,85	1,09	-22,8%	635	744	-14,7%
Aprestos a base de materias amiláceas (380910)	0,04	0,30	-87,6%	10	335	-97,1%
Ácidos grasos monocarboxílicos industriales (3823)	16,28	14,92	9,2%	11.341	12.528	-9,5%
Sorbitol (382460)	0,03	0,02	18,1%	21	8	174,9%
Cueros y pieles, en bruto, de bovino o de equino (4101)	5,29	4,97	6,4%	4.584	3.170	44,6%

Exportación	Valor (Mill €)		Var. (%) Diciembre 2024/2023	Volumen (T)		Var. (%) Diciembre 2024/2023
	Diciembre 2024	Diciembre 2023		Diciembre 2024	Diciembre 2023	
Pieles en bruto de ovino frescas o saladas, secas o encaladas (4102)	1,39	1,43	-3,0%	256	423	-39,6%
Los demás cueros y pieles en bruto (4103)	0,21	0,28	-25,7%	173	563	-69,3%
Peletería en bruto (4301)	0,34	0,24	37,8%	7	1	734,1%
Capullos de seda devanables (5001)	0,00	0,00	--	0	0	--
Seda cruda sin torcer (5002)	0,00	--	--	0	--	--
Desperdicios de seda (5003)	0,00	--	--	0	--	--
Lana sin cardar ni peinar (5101)	0,97	0,69	40,1%	947	555	70,6%
Pelo fino u ordinario sin cardar ni peinar (5102)	0,19	0,22	-14,0%	2	3	-26,6%
Desperdicios de lana o de pelo fino u ordinario (5103)	--	--	--	--	--	--
Hilachas de lana o de pelo fino u ordinario (5104)	--	--	--	--	--	--
Lana y pelo fino u ordinario, cardados o peinados (5105)	0,02	0,01	103,8%	8	4	84,3%
Algodón sin cardar ni peinar (5201)	6,77	3,41	98,5%	4.417	1.651	167,5%
Desperdicios de algodón (5202)	0,49	0,34	41,5%	521	417	24,9%
Algodón cardado o peinado (5203)	0,04	0,01	198,8%	49	4	1259,2%
Lino en bruto o trabajado (5301)	0,00	0,00	2266,1%	0	0	1644,1%
Cáñamo en bruto o trabajado (5302)	0,31	0,41	-25,4%	0	6	-93,0%
Yute y demás fibras textiles del líber (5303)	0,03	0,02	31,4%	72	29	146,2%
Coco, abacá , ramio y demás fibras textiles (5305)	0,62	0,71	-12,7%	500	546	-8,4%

Importación	Valor (Mill €)		Var. (%) Diciembre 2024/2023	Volumen (T)		Var. (%) Diciembre 2024/2023
	Diciembre 2024	Diciembre 2023		Diciembre 2024	Diciembre 2023	
Animales Vivos (01)	91,42	68,13	34,2%	21.400	18.132	18,0%
Caballos, asnos, mulos y burdéganos vivos (0101)	2,06	2,18	-5,4%	142	249	-42,9%
Animales vivos de la especie bovina (0102)	42,44	24,22	75,3%	9.161	7.339	24,8%
Animales vivos de la especie porcina (0103)	32,42	27,88	16,3%	10.170	7.923	28,4%
Animales vivos de las especies ovina o caprina (0104)	7,53	6,68	12,8%	1.100	1.218	-9,6%
Gallos, gallinas, patos, gansos (0105)	3,13	3,47	-9,8%	613	1.186	-48,3%
Los demás animales vivos (0106)	3,84	3,70	3,9%	213	217	-1,9%
Carne y despojos comestibles (02)	222,14	164,58	35,0%	51.465	41.488	24,0%
Carne de bovino, fresca o refrigerada (0201)	88,34	68,01	29,9%	11.024	8.795	25,4%
Carne de bovino congelada (0202)	22,04	10,97	100,9%	4.219	2.432	73,5%
Carne de porcino, fresca, refrigerada o congelada (0203)	22,95	17,02	34,9%	9.488	6.535	45,2%
Carne de ovino o caprino, fresca, refrigerada o congelada (0204)	15,37	11,19	37,4%	1.503	1.327	13,3%
Carne de animales de las especies caballar, asnal o mular, fresca o refrigerada (0205)	0,14	0,00	3956,7%	33	1	5890,6%
Despojos comestibles de animales de las especies bovina, porcina, ovina, caprina (0206)	6,34	5,47	15,8%	3.227	2.293	40,7%
Carne y despojos comestibles de aves (0207)	53,95	41,20	30,9%	16.885	14.961	12,9%
Las demás carnes y despojos comestibles, frescos, refrigerados o congelados (0208)	1,20	1,69	-28,9%	266	315	-15,5%
Tocino sin partes magras y grasas de cerdo o de ave (0209)	1,29	1,38	-6,8%	1.934	1.830	5,7%
Carne y despojos comestibles, salados o en salmuera, secos o ahumados (0210)	10,53	7,64	37,8%	2.886	3.001	-3,8%
Pescados y crustáceos, moluscos (03)	582,49	514,47	13,2%	100.786	94.822	6,3%
Peces vivos (0301)	16,68	10,28	62,4%	2.264	1.002	125,9%
Pescado fresco o refrigerado (0302)	121,18	119,13	1,7%	16.953	18.294	-7,3%
Pescado congelado (0303)	52,74	51,21	3,0%	19.665	20.936	-6,1%
Filetes y demás carne de pescado frescos, refrigerados o congelados (0304)	88,34	78,04	13,2%	16.438	14.319	14,8%
Pescado seco, salado o en salmuera y ahumado (0305)	23,66	18,91	25,1%	2.536	2.197	15,5%
Crustáceos (0306)	110,46	113,74	-2,9%	14.442	16.361	-11,7%
Moluscos (0307)	169,14	122,99	37,5%	28.460	21.696	31,2%
Invertebrados acuáticos (excluidos Crustáceos y Moluscos) (0308)	0,24	0,18	37,8%	22	17	26,6%
Harina, polvo y pellets de pescado (0309)	0,04	0,00	5337,5%	5	0	19527,2%
Leche y productos lácteos, huevos y miel (04)	317,87	235,23	35,1%	110.330	76.448	44,3%
Leche y nata sin concentrar (0401)	36,40	10,26	255,0%	38.760	13.499	187,1%
Leche y nata concentradas (0402)	22,36	20,87	7,2%	8.848	7.857	12,6%
Leches fermentadas (0403)	25,50	24,12	5,7%	15.025	13.462	11,6%
Lactosuero (0404)	7,88	6,22	26,8%	3.408	3.759	-9,4%

Importación	Valor (Mill €)		Var. (%) Diciembre 2024/2023	Volumen (T)		Var. (%) Diciembre 2024/2023
	Diciembre 2024	Diciembre 2023		Diciembre 2024	Diciembre 2023	
Mantequilla y demás materias grasas de la leche (0405)	31,44	17,28	82,0%	4.581	3.265	40,3%
Quesos y requesón (0406)	178,84	140,72	27,1%	34.456	28.812	19,6%
Huevos de ave con cascarón frescos, conservados o cocidos (0407)	5,36	6,72	-20,2%	1.704	2.266	-24,8%
Huevos de ave sin cascara y yemas de huevo (0408)	6,32	4,85	30,5%	2.023	1.510	33,9%
Miel natural (0409)	3,27	3,67	-10,7%	1.499	1.990	-24,6%
Insectos y demás productos comestibles de origen animal no comprendidos en otras partidas (0410)	0,48	0,54	-9,6%	26	27	-2,5%
Los demás productos de origen animal no comprendidos en otros capítulos (05)	19,59	19,91	-1,6%	8.350	10.447	-20,1%
Cabello en bruto (0501)	0,00	0,00	-66,9%	0	0	-54,5%
Cerdas de jabalí o de cerdo (0502)	0,00	0,00	-29,1%	0	0	211,9%
Tripas, vejigas y estómagos de animales (0504)	11,55	9,52	21,4%	2.174	2.045	6,3%
Piel y otras partes de aves con las plumas o con el plumón (0505)	2,58	2,82	-8,6%	609	1.728	-64,8%
Huesos y núcleos córneos (0506)	0,08	0,09	-2,4%	234	255	-8,3%
Marfil, concha de tortuga, ballenas de mamíferos marinos (0507)	0,00	0,02	-99,4%	0	2	-99,9%
Coral y materias similares (0508)	0,01	0,03	-72,4%	31	13	128,4%
Ámbar gris, castóreo, algalia y almizcle (0510)	0,76	1,08	-29,5%	1.173	1.152	1,8%
Productos de origen animal no comprendidos en otras partidas (0511)	4,60	6,33	-27,4%	4.130	5.252	-21,4%
Plantas vivas y productos de la floricultura (06)	33,28	28,92	15,1%	12.894	10.803	19,4%
Bulbos, cebollas, tubérculos, raíces tuberosas, garras y rizomas (0601)	1,58	1,61	-1,4%	511	412	24,0%
Las demás plantas vivas, esquejes, estaquillas e injertos (0602)	19,50	17,63	10,6%	7.505	6.191	21,2%
Flores y capullos, cortados para ramos o adornos (0603)	10,83	8,50	27,4%	1.593	1.328	20,0%
Follaje, hojas, ramas y demás partes de plantas (0604)	1,37	1,19	15,1%	3.285	2.872	14,4%
Legumbres y hortalizas (07)	217,70	227,74	-4,4%	279.580	294.657	-5,1%
Patatas frescas o refrigeradas (0701)	64,20	58,88	9,0%	145.063	131.499	10,3%
Tomates frescos o refrigerados (0702)	18,80	17,41	8,0%	15.335	11.670	31,4%
Cebollas, chalotes, ajos, puerros frescos o refrigerados (0703)	13,05	14,47	-9,8%	16.970	15.616	8,7%
Coles, coliflores, coles rizadas, colinabos y similares (0704)	2,04	2,10	-2,8%	2.286	3.104	-26,4%
Lechugas y achicorias (0705)	2,33	3,30	-29,2%	1.206	1.465	-17,7%
Zanahorias, nabos, remolachas para ensalada (0706)	1,11	1,01	10,1%	2.930	2.151	36,2%
Pepinos y pepinillos frescos o refrigerados (0707)	3,25	3,72	-12,7%	3.439	2.850	20,7%
Legumbres, incluso desvainadas, frescas o refrigeradas (0708)	15,27	19,02	-19,7%	8.894	7.792	14,1%
Las demás hortalizas frescas o refrigeradas (0709)	35,34	35,34	0,0%	28.119	25.318	11,1%
Legumbres y hortalizas, incluso cocidas con agua o vapor, congeladas (0710)	23,44	23,52	-0,3%	23.638	24.811	-4,7%
Legumbres y hortalizas conservadas provisionalmente (0711)	6,26	8,11	-22,8%	5.436	8.298	-34,5%
Legumbres y hortalizas secas, incluso en trozos o en rodajas o trituradas (0712)	5,34	5,27	1,4%	3.864	4.265	-9,4%
Leguminosas grano (0713)	23,20	31,44	-26,2%	17.653	51.791	-65,9%
Raíces de mandioca (yuca), arrurruz o salep, batatas (0714)	4,07	4,16	-2,3%	4.748	4.027	17,9%

Importación	Valor (Mill €)		Var. (%) Diciembre 2024/2023	Volumen (T)		Var. (%) Diciembre 2024/2023
	Diciembre 2024	Diciembre 2023		Diciembre 2024	Diciembre 2023	
Frutas y frutos (08)	411,25	340,44	20,8%	209.909	185.063	13,4%
Cocos, nueces del Brasil y nueces de cajuil (0801)	16,55	7,03	135,2%	3.270	1.849	76,8%
Los demás frutos de cáscara frescos o secos (0802)	69,05	66,11	4,5%	19.792	16.998	16,4%
Bananas o plátanos frescos o secos (0803)	27,51	30,67	-10,3%	40.846	44.580	-8,4%
Dátiles, higos, piñas, aguacates, guayabas y mangos (0804)	74,88	70,96	5,5%	47.278	42.143	12,2%
Cítricos (0805)	6,60	5,65	16,8%	6.710	5.515	21,7%
Uvas y pasas (0806)	46,64	29,49	58,1%	16.951	11.369	49,1%
Melones, sandías y papayas frescos (0807)	14,49	10,45	38,7%	15.739	10.944	43,8%
Frutas de pepita (0808)	21,19	22,74	-6,8%	25.429	25.344	0,3%
Frutas de hueso (0809)	8,04	7,62	5,5%	1.368	1.227	11,5%
Frutos rojos, kiwis y caquis (0810)	113,32	74,18	52,8%	27.345	18.521	47,6%
Frutos congelados (0811)	8,04	5,97	34,7%	3.045	2.955	3,0%
Frutos conservados provisionalmente (0812)	0,10	2,49	-95,8%	29	747	-96,1%
Frutos secos (excl. 0801 a 0806) mezclas de frutos secos (0813)	4,52	6,47	-30,1%	1.893	2.438	-22,4%
Cortezas de cítricos, melones y sandías frescas o congeladas (0814)	0,30	0,62	-51,0%	215	431	-50,3%
Café, te, yerba mate y especias (09)	205,30	123,26	66,6%	41.325	29.293	41,1%
Café (0901)	160,77	93,35	72,2%	28.687	21.560	33,1%
Té (0902)	3,80	4,27	-11,0%	357	489	-27,0%
Yerba mate (0903)	0,88	0,27	231,4%	286	112	155,2%
Pimienta (0904)	18,49	12,24	51,1%	9.146	5.025	82,0%
Vainilla (0905)	0,13	0,03	366,9%	3	2	85,6%
Canela y flores de canelero (0906)	1,42	0,45	216,0%	347	89	289,4%
Clavo (0907)	0,20	0,11	79,7%	24	10	140,1%
Nuez moscada, macis, amomos y cardamomos (0809)	0,99	0,32	207,5%	85	239	-64,6%
Semillas de anís, badiana, hinojo, cilantro, comino, alcaravea y bayas de enebro (0909)	1,21	1,33	-9,4%	284	237	19,8%
Jengibre, azafrán, cúrcuma, tomillo, hojas de laurel, curry y demás especias (0910)	17,42	10,90	59,9%	2.107	1.530	37,7%
Cereales (10)	299,26	437,28	-31,6%	1.216.149	1.824.732	-33,4%
Trigo (1001)	110,46	196,43	-43,8%	473.164	817.319	-42,1%
Centeno (1002)	12,63	7,75	63,1%	62.431	43.304	44,2%
Cebada (1003)	11,16	29,47	-62,2%	54.782	125.939	-56,5%
Avena (1004)	2,04	6,59	-69,1%	8.707	22.060	-60,5%
Maíz (1005)	133,72	179,91	-25,7%	554.710	773.272	-28,3%
Arroz (1006)	20,72	9,89	109,4%	27.838	12.396	124,6%
Sorgo para grano (1007)	3,28	1,22	167,8%	13.696	5.454	151,1%
Alforfón, mijo y alpiste (1008)	5,26	6,00	-12,3%	20.820	24.989	-16,7%
Productos de la molinería, Malta, Almidón y fécula (11)	32,74	30,62	6,9%	48.552	43.379	11,9%
Harina de trigo y de morcajo (1101)	6,00	4,91	22,3%	10.615	8.776	21,0%
Harina de cereales (1102)	6,55	5,96	10,0%	11.704	10.382	12,7%
Grañones, sémola y pellets de cereales (1103)	2,82	2,61	8,1%	9.667	8.352	15,7%

Importación	Valor (Mill €)		Var. (%) Diciembre 2024/2023	Volumen (T)		Var. (%) Diciembre 2024/2023
	Diciembre 2024	Diciembre 2023		Diciembre 2024	Diciembre 2023	
Granos de cereales trabajados de otra forma (1104)	2,74	2,83	-3,1%	2.469	3.442	-28,3%
Harina, sémola, polvo, copos, gránulos y pellets de patatas (1105)	2,71	2,76	-1,8%	1.666	1.296	28,5%
Harina, sémola y polvo de las legumbres secas de la partida 0713 (1106)	0,85	0,44	95,6%	451	177	155,8%
Malta (1107)	1,45	1,15	26,0%	2.146	1.595	34,5%
Almidón y fécula (1108)	7,59	7,48	1,4%	8.474	8.172	3,7%
Gluten de trigo (1109)	2,03	2,49	-18,4%	1.361	1.188	14,6%
Semillas oleaginosas y plantas industriales (12)	274,91	181,48	51,5%	490.391	267.642	83,2%
Habas de soja (1201)	176,06	94,39	86,5%	429.421	186.931	129,7%
Cacahuets crudos (1202)	8,16	7,71	5,8%	4.737	4.549	4,1%
Semilla de lino (1204)	0,79	0,51	55,8%	852	651	30,8%
Semilla de nabo o de colza (1205)	1,27	1,15	10,5%	2.484	2.783	-10,8%
Semilla de girasol (1206)	30,37	29,60	2,6%	25.503	40.764	-37,4%
Las demás semillas y frutos oleaginosos (1207)	13,10	10,50	24,7%	15.262	11.264	35,5%
Harina de semillas o de frutos oleaginosos (1208)	1,34	2,57	-47,7%	2.440	4.998	-51,2%
Semillas, frutos y esporas para siembra (1209)	28,73	24,43	17,6%	986	1.567	-37,1%
Conos de lúpulo frescos o secos (1210)	0,55	0,17	229,3%	25	9	171,3%
Plantas, semillas y frutos utilizadas en perfumería, medicina o insecticidas (1211)	8,85	5,61	57,8%	2.130	1.712	24,4%
Algarrobas, algas, remolacha azucarera y caña de azúcar, frescas o refrigeradas (1212)	5,03	2,92	72,4%	4.351	3.813	14,1%
Paja y cascabillo de cereales (1213)	0,36	0,78	-53,8%	1.178	5.099	-76,9%
Forrajes (1214)	0,31	1,15	-73,0%	1.023	3.503	-70,8%
Gomas, resinas y demás jugos y extractos vegetales (13)	25,05	23,95	4,6%	2.671	2.631	1,5%
Materias trenzables y demás productos de origen vegetal (14)	1,56	2,67	-41,6%	1.203	4.303	-72,0%
Materias vegetales de las especies utilizadas en cestería o espartería (1401)	1,56	0,74	109,4%	1.203	425	183,1%
Productos vegetales no comprendidos en otras partidas (1404)	0,00	1,92	-100,0%	0	3.878	-100,0%
Grasas y aceites (15)	438,82	483,42	-9,2%	281.754,34	328.210,21	-14,2%
Grasa de cerdo de ave (1501)	5,18	3,74	38,7%	5.565	3.425	62,5%
Grasas de bovino, ovino o caprino (1502)	3,17	1,98	60,1%	3.796	2.067	83,7%
Estearina solar y aceite de manteca de cerdo (1503)	0,04	0,00	2007,9%	4	0	865,9%
Grasas y aceites de pescado o mamíferos marinos (1504)	7,67	6,31	21,7%	2.872	3.023	-5,0%
Grasa de lana (1505)	0,09	0,28	-66,3%	6	17	-61,1%
Las demás grasas y aceites animales (1506)	1,25	0,60	106,8%	1.422	789	80,2%
Aceite de soja (1507)	4,09	6,02	-32,1%	4.116	6.849	-39,9%
Aceite de cacahuete (1508)	0,22	0,16	37,8%	79	60	31,7%
Aceite de oliva (1509)	133,60	171,37	-22,0%	30.346	26.371	15,1%
Los demás aceites obtenidos exclusivamente de aceituna (1510)	9,34	21,44	-56,4%	6.699	9.702	-31,0%
Aceite de palma (1511)	40,94	71,76	-42,9%	35.692	80.803	-55,8%

Importación	Valor (Mill C)		Var. (%) Diciembre 2024/2023	Volumen (T)		Var. (%) Diciembre 2024/2023
	Diciembre 2024	Diciembre 2023		Diciembre 2024	Diciembre 2023	
Aceites de girasol (1512)	88,79	66,10	34,3%	74.120	75.353	-1,6%
Aceites de coco, de almendra o de babasú (1513)	25,41	14,99	69,5%	14.751	13.838	6,6%
Aceites de nabo, colza o mostaza (1514)	5,44	7,08	-23,2%	5.153	7.555	-31,8%
Las demás grasas y aceites vegetales fijos (1515)	15,48	12,82	20,7%	6.406	6.127	4,6%
Grasas y aceites parcial o totalmente hidrogenados (1516)	3,02	10,71	-71,8%	1.270	6.491	-80,4%
Margarina y mezclas alimenticias de grasas o de aceites (1517)	11,10	9,48	17,2%	5.581	4.757	17,3%
Grasas y aceites cocidos, oxidados, deshidratados...etc. (1518)	65,89	55,84	18,0%	63.337	55.131	14,9%
Glicerol en bruto (1520)	0,20	0,12	73,7%	566	529	7,0%
Ceras vegetales, de abejas u otros insectos (1521)	0,86	0,90	-3,8%	164	192	-14,4%
Degrás, residuos del tratamiento de las grasas o ceras (1522)	17,02	21,72	-21,6%	19.808	25.134	-21,2%
Conservas de carnes y pescados, crustáceos y moluscos (16)	146,41	116,33	25,9%	29.843	21.493	38,9%
Embutidos de carne, despojos o sangre (1601)	11,68	10,24	14,2%	3.690	2.274	62,2%
Las demás preparaciones y conservas de carne (1602)	32,82	26,59	23,4%	6.885	4.905	40,4%
Extractos y jugos de carnes, pescados, crustáceos o moluscos (1603)	0,08	0,26	-69,1%	9	38	-76,8%
Preparaciones y conservas de pescado, caviar y sus sucedáneos (1604)	85,25	67,48	26,3%	15.585	11.518	35,3%
Conservas de crustáceos y moluscos (1605)	16,57	11,76	41,0%	3.675	2.757	33,3%
Azúcares y artículos de confitería (17)	83,66	167,35	-50,0%	122.423	205.118	-40,3%
Azúcar de caña o remolacha (1701)	48,48	135,92	-64,3%	80.079	163.395	-51,0%
Los demás azúcares, (lactosa, maltosa, glucosa y fructosa) (1702)	11,77	11,96	-1,6%	11.684	11.020	6,0%
Melaza de la extracción o refinado del azúcar (1703)	4,20	4,79	-12,2%	26.969	27.354	-1,4%
Artículos de confitería sin cacao (1704)	19,21	14,68	30,9%	3.691	3.349	10,2%
Cacao y sus preparaciones (18)	184,17	115,83	59,0%	30.942	28.014	10,5%
Cacao en grano entero, partido, crudo o tostado (1801)	47,91	19,63	144,0%	8.142	5.820	39,9%
Cáscara, películas y demás residuos de cacao (1802)	0,00	0,19	-100,0%	0	50	-100,0%
Pasta de cacao (1803)	36,43	22,71	60,4%	6.672	7.787	-14,3%
Manteca, grasa y aceite de cacao (1804)	13,15	6,14	114,2%	963	883	9,1%
Cacao en polvo sin azucarar ni edulcorar (1805)	7,78	2,51	209,8%	1.667	759	119,6%
Chocolate y demás preparaciones alimenticias que contengan cacao (1806)	78,90	64,65	22,0%	13.497	12.715	6,2%
Preparaciones a base de cereales, harina, almidón, fécula o leche (19)	1.532,29	1.409,87	8,7%	746.883	701.043	6,5%
Extracto de malta y preparaciones alimenticias de harina, sémola, almidón o fécula (1901)	36,19	35,60	1,7%	13.754	13.661	0,7%
Pastas alimenticias incluso cocidas o rellenas (1902)	30,64	26,75	14,5%	11.926	10.440	14,2%
Tapioca y sus sucedáneos con fécula, en copos, grumos o granos (1903)	0,39	0,32	21,2%	209	165	26,6%
Productos a base de cereales obtenidos por insuflado o tostado (1904)	14,57	14,27	2,1%	5.178	5.013	3,3%
Productos de panadería, pastelería o galletería (1905)	93,82	83,61	12,2%	28.062	25.959	8,1%
Conservas de legumbres, hortalizas o frutas (20)	152,77	148,22	3,1%	78.454	89.334	-12,2%
Legumbres, hortalizas, frutos conservados en vinagre (2001)	5,62	4,16	35,2%	3.532	2.665	32,6%
Tomates preparados o conservados (2002)	4,07	13,41	-69,6%	3.501	10.015	-65,0%
Setas y trufas preparadas o conservadas (2003)	0,71	3,03	-76,7%	151	1.207	-87,5%
Las demás legumbres y hortalizas preparadas o conservadas congeladas (2004)	28,14	29,65	-5,1%	21.087	21.941	-3,9%

Importación	Valor (Mill €)		Var. (%) Diciembre 2024/2023	Volumen (T)		Var. (%) Diciembre 2024/2023
	Diciembre 2024	Diciembre 2023		Diciembre 2024	Diciembre 2023	
Las demás legumbres y hortalizas, preparadas o conservadas sin congelar (2005)	40,98	34,44	19,0%	19.385	20.642	-6,1%
Hortalizas y frutas confitados con azúcar (2006)	0,20	6,31	-96,8%	96	3.563	-97,3%
Compotas, jaleas y mermeladas, purés de frutas (2007)	6,76	6,20	9,1%	2.466	2.724	-9,5%
Frutos conservados de otro modo (2008)	35,87	25,57	40,3%	13.559	10.996	23,3%
Jugos de frutas (2009)	30,42	25,45	19,5%	14.678	15.583	-5,8%
Preparaciones alimenticias diversas (21)	142,99	138,52	3,2%	37.484	31.772	18,0%
Extractos, esencias y concentrados de café, té o yerba mate (2101)	16,62	11,35	46,5%	2.727	2.327	17,2%
Levaduras (2102)	5,14	4,26	20,5%	2.481	2.429	2,2%
Preparaciones para salsas y salsas preparadas (2103)	25,04	20,76	20,6%	9.281	6.235	48,9%
Preparaciones para sopas, potajes o caldos (2104)	5,19	4,73	9,8%	1.910	1.628	17,3%
Helados y productos similares incluso con cacao (2105)	7,45	7,33	1,6%	2.057	2.099	-2,0%
Preparaciones alimenticias no comprendidas en otras partidas (2106)	83,55	90,09	-7,3%	19.028	17.054	11,6%
Bebidas (22)	178,38	160,98	10,8%	120.692	112.017	7,7%
Agua (2201)	2,97	2,39	24,7%	3.881	3.910	-0,7%
Bebidas refrescantes (2202)	30,72	29,71	3,4%	24.664	24.907	-1,0%
Cerveza (2203)	35,96	30,95	16,2%	45.405	42.257	7,4%
Vino (2204)	27,26	20,09	35,7%	8.304	3.773	120,1%
Vermut (2205)	3,24	2,46	31,5%	1.112	857	29,8%
Bebidas espirituosas con grado alcohólico volumétrico inferior al 80%vol. (2208)	57,75	53,83	7,3%	12.635	11.201	12,8%
Vinagre comestible y sucedáneos comestibles del vinagre (2209)	1,56	1,34	16,6%	1.370	1.373	-0,2%
Subproductos de las industrias alimentarias y piensos (23)	243,69	200,65	21,5%	519.240	336.496	54,3%
Harina, polvo y pellets de carne, despojos o pescados (2301)	5,60	10,07	-44,4%	6.102	8.689	-29,8%
Salvados, moyuelos y demás residuos del tratamiento de cereales (2302)	3,79	8,12	-53,3%	13.818	33.632	-58,9%
Residuos de la industria del almidón y similares (2303)	11,14	8,57	30,0%	48.600	25.559	90,1%
Tortas y residuos sólidos de la extracción de aceite de soja (2304)	114,44	66,49	72,1%	313.967	126.350	148,5%
Tortas y residuos sólidos de la extracción de aceite de cacahuete (2305)	--	--	--	--	--	--
Tortas y residuos sólidos de la extracción de aceites vegetales (2306)	14,61	21,06	-30,6%	63.617	79.248	-19,7%
Lías o heces de vino (2307)	0,51	0,75	-32,1%	1.723	1.226	40,5%
Materias vegetales, desperdicios, residuos y subproductos vegetales (2308)	2,54	3,22	-21,1%	11.475	13.775	-16,7%
Preparaciones para la alimentación animal (2309)	91,06	82,38	10,5%	59.939	48.017	24,8%
Partidas no alimentarias	148,54	117,09	26,9%	63.151	42.382	49,0%
Tabaco en rama o sin elaborar (2401)	6,75	4,92	37,3%	154	157	-1,7%
Manitol (290543)+D-glucitol (290544)+Glicerol (290545)	6,36	5,39	18,1%	6.236	4.260	46,4%
Aceites esenciales (3301)	21,66	12,52	73,0%	850	535	58,9%
Mezclas de sustancias odoríferas utilizadas en las industrias alimentarias o de bebidas (330210)	23,64	34,82	-32,1%	2.390	1.846	29,5%
Caseína, caseinatos y demás derivados (3501)	9,99	7,03	42,0%	1.394	1.123	24,2%

Importación	Valor (Mill €)		Var. (%) Diciembre 2024/2023	Volumen (T)		Var. (%) Diciembre 2024/2023
	Diciembre 2024	Diciembre 2023		Diciembre 2024	Diciembre 2023	
Albúminas (3502)	3,52	3,01	16,9%	507	497	2,0%
Gelatinas (3503)	5,52	6,13	-9,9%	1.212	931	30,2%
Peptonas y sus derivados (3504)	9,94	6,88	44,5%	1.040	901	15,4%
Dextrina y demás almidones (3505)	6,91	6,56	5,3%	4.692	4.388	6,9%
Aprestos a base de materias amiláceas (380910)	0,01	0,00	678,2%	1	1	16,4%
Ácidos grasos monocarboxílicos industriales (3823)	48,97	24,38	100,8%	40.892	23.413	74,7%
Sorbitol (382460)	0,94	1,02	-7,3%	1.224	1.026	19,3%
Cueros y pieles, en bruto, de bovino o de equino (4101)	2,39	2,89	-17,3%	2.071	2.860	-27,6%
Pieles en bruto de ovino frescas o saladas, secas o encaladas (4102)	0,94	0,85	10,8%	428	399	7,2%
Los demás cueros y pieles en bruto (4103)	0,41	0,00	9817,0%	0	0	-5,1%
Peletería en bruto (4301)	0,58	0,70	-17,3%	59	45	31,3%
Capullos de seda devanables (5001)	0,07	0,04	61,1%	13	153	-91,5%
Seda cruda sin torcer (5002)	0,00	--	--	0	--	--
Desperdicios de seda (5003)	0,00	--	--	0	--	--
Lana sin cardar ni peinar (5101)	0,10	0,22	-54,8%	47	72	-34,2%
Pelo fino u ordinario sin cardar ni peinar (5102)	0,00	0,00	--	0	0	--
Desperdicios de lana o de pelo fino u ordinario (5103)	--	--	--	--	--	--
Hilachas de lana o de pelo fino u ordinario (5104)	--	--	--	--	--	--
Lana y pelo fino u ordinario, cardados o peinados (5105)	0,29	0,66	-56,1%	54	184	-70,8%
Algodón sin cardar ni peinar (5201)	0,66	0,41	60,9%	281	146	92,1%
Desperdicios de algodón (5202)	0,20	0,27	-27,5%	131	200	-34,6%
Algodón cardado o peinado (5203)	0,27	0,66	-59,2%	208	467	-55,4%
Lino en bruto o trabajado (5301)	0,41	0,36	14,2%	64	78	-18,3%
Cáñamo en bruto o trabajado (5302)	0,00	0,05	-100,0%	0	5	-100,0%
Yute y demás fibras textiles del líber (5303)	0,08	0,00	6031,8%	81	0	133146,5%
Coco, abacá , ramio y demás fibras textiles (5305)	1,37	1,40	-2,5%	1.508	1.259	19,9%