



MINISTERIO  
DE MEDIO AMBIENTE  
Y MEDIO RURAL Y MARINO

SECRETARIA GENERAL  
DEL MAR



# Análisis de la potencialidad de las ayudas del IFOP y FEP

Puerto pesquero de Ibiza



**Nuestro agradecimiento a la Dirección General Pesca de la Consellería de Presidencia de las Islas Baleares, a la Autoridad Portuaria de Baleares y a la Cofradía de Pescadores de Ibiza, por su colaboración y participación en el presente estudio.**

**Fotografías: Autoridad Portuaria de Baleares.**

# Prólogo

El objetivo de este estudio es analizar la potencialidad y efectos que han tenido los instrumentos de financiación de la política pesquera comunitaria del IFOP y el FEP durante el periodo 1994 – 2009 en el municipio de Ibiza.

Todo ello, permitirá obtener un mayor grado de conocimiento de la influencia que los fondos estructurales tienen sobre el sector pesquero, al objeto de facilitar la toma de decisiones futuras sobre la programación de intervenciones estructurales que orienten eficazmente las políticas públicas en materia de pesca.

# Índice

|   |    |                     |    |
|---|----|---------------------|----|
| <u>La Política Pesquera Comunitaria</u> | 1  | <u>Tonelaje</u>     | 33 |
| <u>Puerto pesquero de Ibiza</u>         | 3  | <u>Potencia</u>     | 33 |
| <u>Nivel de pagos ejecutados</u>        | 7  | <u>Empleo</u>       | 35 |
| <u>Ayuda comunitaria</u>                | 9  | <u>Ventas</u>       | 38 |
| <u>Actuaciones en el puerto</u>         | 14 | <u>Precios</u>      | 39 |
| <u>Flota</u>                            | 30 | <u>Conclusiones</u> | 40 |

# Puerto pesquero de Ibiza

## La Política Pesquera Comunitaria (PPC)

La Política Pesquera Comunitaria tiene por objeto la explotación sostenible de los recursos pesqueros y de la acuicultura en el contexto de un Desarrollo Sostenible, teniendo en cuenta de manera equilibrada los aspectos medioambientales, económicos y sociales.

### Ámbitos de actuación de la PPC

CONSERVACIÓN Y  
GESTIÓN DE LOS  
RECURSOS PESQUEROS

ORGANIZACIÓN DE LOS  
MERCADOS

POLITICA ESTRUCTURAL

RELACIONES CON  
TERCEROS PAÍSES  
Y ORGANISMOS  
INTERNACIONALES

A la realización de los objetivos de la PPC también contribuyen otras políticas de la Unión Europea

POLÍTICA DE SANIDAD  
Y PROTECCIÓN DE LOS  
CONSUMIDORES

PPC

POLÍTICA SOCIAL

Calidad de los productos  
de la pesca y la acuicultura  
comercializados en el  
mercado comunitario

POLÍTICAS REGIONALES

Condiciones de seguridad  
e higiene de los pescadores  
en sus lugares de trabajo

Con el fin de alcanzar los objetivos de la política pesquera comunitaria, la Unión Europea ofrece apoyo financiero al sector pesquero a través de diversos instrumentos financieros <sup>1</sup>: El Fondo Europeo de Ordenación y Garantía Agrícola (FEOGA) durante el periodo 1986-1993; el Instrumento Financiero de Ordenación de la Pesca (IFOP) durante el periodo 1994-2006; y el Fondo Europeo para la Pesca (FEP) en 2007-2013.

## BASES PPC

REGLAMENTO 170/1983

1986-1993

FEOGA

REGLAMENTO 4028/1986  
REGLAMENTO 355/1986

Las medidas estructurales pesqueras fueron en su origen financiadas a través del FEOGA. En 1993 fueron sustituidas por el IFOP

1994-1999

IFOP

REGLAMENTO 3699/1993  
REGLAMENTO 2080/1993  
REGLAMENTO 2081/1993

El IFOP tiene por misión contribuir a alcanzar el equilibrio entre los recursos del sector pesquero y su explotación.

También tiene por objeto reforzar la competitividad del sector y el desarrollo de las zonas que dependen de él

2000-2006

IFOP

REGLAMENTO 2792/1999  
REGLAMENTO 1260/1999  
REGLAMENTO 3760/1999

2007-2013

FEP

REGLAMENTO 1198/2006  
REGLAMENTO 498/2007  
REGLAMENTO 744/2008

Los principios rectores del FEP han sido diseñados para responder a las necesidades cambiantes de la pesca europea del siglo XXI

<sup>1</sup> Estos instrumentos son los principales para la ayuda europea al sector pesquero, pero otros Fondos Estructurales también intervienen en algunos programas: Fondo Europeo de Desarrollo Regional (FEDER), Fondo Social Europeo (FSE), etc.

## Estructura del sector pesquero en Ibiza

El puerto pesquero se encuentra situado en la Isla de Ibiza, al suroeste del archipiélago balear. El municipio se encuentra ubicado en una amplia bahía abierta al Mediterráneo. El puerto cuenta con un muelle pesquero, diversos servicios de apoyo a los pescadores y una Lonja como centro de distribución y comercialización de pescado.

### PUERTO PESQUERO DE IBIZA

**MUNICIPIO:** IBIZA

**PROVINCIA:** ISLAS BALEARES

**COORDENADAS:** LATITUD 38° 54' 56.3'' N  
LONGITUD 01° 26' 17.5'' E

### CONDICIONES OPERATIVAS

**LONGITUD DE DIQUE Y CONTRADIQUE:** 786 m

**LONGITUD MUELLE PESQUERO:** 249 m

**SUPERFICIE LONJA :** 968,35 m<sup>2</sup>

**CALADO:** 4 m

### INFORMACIÓN ADICIONAL

**ENTIDAD GESTORA LONJA:** COFRADÍA DE PESCADORES DE IBIZA

**FLOTA OPERATIVA:** 50 EMBARCACIONES

**USO PRINCIPAL:** PESQUERO/COMERCIAL



Vista del puerto pesquero de Ibiza.



Vista de las oficinas de la Cofradía de Pescadores de Ibiza.



El puerto pesquero de Ibiza destaca por tener una fuerte tradición pesquera y comercial en el ámbito mediterráneo. A día de hoy, a pesar de perder impulso a favor del sector turístico y recreativo, la pesca se mantiene entre los motores económicos de la isla. A continuación, se indican los principales servicios de apoyo del puerto pesquero de Ibiza.



## PRINCIPALES SERVICIOS Y EDIFICIOS PESQUEROS

- 1 Autoridad Portuaria de Baleares
- 2 Lonja de Pescado
- 3 Fábrica de hielo
- 4 Cofradía de Pescadores de Ibiza
- 5 Parking
- 6 Suministro de combustible

## Estructura del sector pesquero en Ibiza

En este apartado, se muestra la composición de la industria de apoyo del puerto pesquero de Ibiza, así como el tipo de pesca extractiva y la estructura de las actividades de comercialización y distribución. En cuanto a la transformación, destacar que hay una empresa que se dedica a la elaboración y distribución de pescado congelado en el municipio de Ibiza.

### EXTRACTIVA

#### TIPO PESCA

ARTESANAL  
BAJURA

#### ARTES DE PESCA

ARRASTRE  
LÍNEAS  
REDES ENMALLE  
REDES IZADO

#### CALADERO

MEDITERRÁNEO  
(IBIZA Y FORMENTERA)

### INDUSTRIA DE INSUMOS Y APOYO

#### INFRAESTRUCTURAS PORTUARIAS

SUMINISTRO DE COMBUSTIBLE  
FÁBRICA DE HIELO  
ALMACÉN PETRECHOS  
CAMIÓN GRÚA  
FURGONETA ISOTÉRMICA  
COFR. PESCADORES DE IBIZA



### COMERCIALIZACIÓN Y DISTRIBUCIÓN

#### LONJA DE PESCADO

MINORISTAS LOCALES

Cabe destacar, que en el puerto pesquero de Ibiza se emplea la marca "PEIX NOSTRUM", instaurada en 2008. La marca de calidad sirve para identificar el pescado que llega de las barcas de pesca de la Cofradía de Pescadores de Ibiza a los mercados y restaurantes, "Peix Nostrum". El producto destaca por ser obtenido de una forma respetuosa con el medio marino, pescado con artes tradicionales, sin causar sobreexplotación, y manipulado, protegido y refrigerado de forma correcta.



## Principales especies comerciales en Ibiza

Normalmente, las especies más representativas atendiendo al valor en “kg” coinciden con las que generan un mayor volumen económico en “€”. El pulpo, el salmonete o la sepia, a pesar de ser de captura estacional, también se encuadran entre las más representativas.

### ESPECIES ESTACIONALES MÁS REPRESENTATIVAS

| ESPECIE   | PERIODO DE CAPTURA   |
|-----------|----------------------|
| LANGOSTA  | JUNIO-AGOSTO         |
| CAMEL     | NOVIEMBRE-MARZO      |
| SEPIA     | FEBRERO-JUNIO        |
| PULPO     | ABRIL-AGOSTO         |
| SALMONETE | SEPTIEMBRE-DICIEMBRE |
| CALAMAR   | SEPTIEMBRE-DICIEMBRE |
| SIRVIA    | SEPTIEMBRE-NOVIEMBRE |
| BONITO    | DICIEMBRE-MARZO      |

#### PULPO



#### JUREL



#### CALAMAR



#### SEPIA

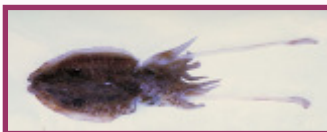

#### RAYA



#### SALMONETE



### ESPECIES MÁS REPRESENTATIVAS ATENDIENDO A SU VALOR (kg)

1. MORRALLA
2. CAMEL
3. RAYA
4. SALMONETE
5. CALAMAR
6. PULPO
7. GATÓ O LIJA
8. CABRACHO
9. JUREL
10. PESCADILLA

### ESPECIES MÁS REPRESENTATIVAS ATENDIENDO A SU VALOR (€)

1. MORRALLA
2. CABRACHO
3. SALMONETE
4. CALAMAR
5. CAMEL
6. RAPE
7. RAYA
8. SEPIA
9. PULPO
10. PESCADILLA

En cuanto a la comercialización, aproximadamente el 80% de la pesca desembarcada en el puerto de Ibiza, se destina a consumo en el propio municipio, mientras que el 20% restante se distribuye a otros municipios de la Isla y a la Isla de Formentera.

Fuente: Imágenes publicadas en la web del Ministerio de Medio Ambiente y Medio Rural y Marino (Fondo de Imágenes del Sector Pesquero).

## Nivel de pagos ejecutados (\*)

Los pagos ejecutados en el municipio de Ibiza para las actuaciones cofinanciadas con ayuda comunitaria a través del instrumento financiero IFOP durante el periodo 1994-1999 asciende a 1,3 millones de euros. Y para el periodo 2000-2006, esta cantidad llega a los 2,2 millones de euros.

### IFOP 1994-1999

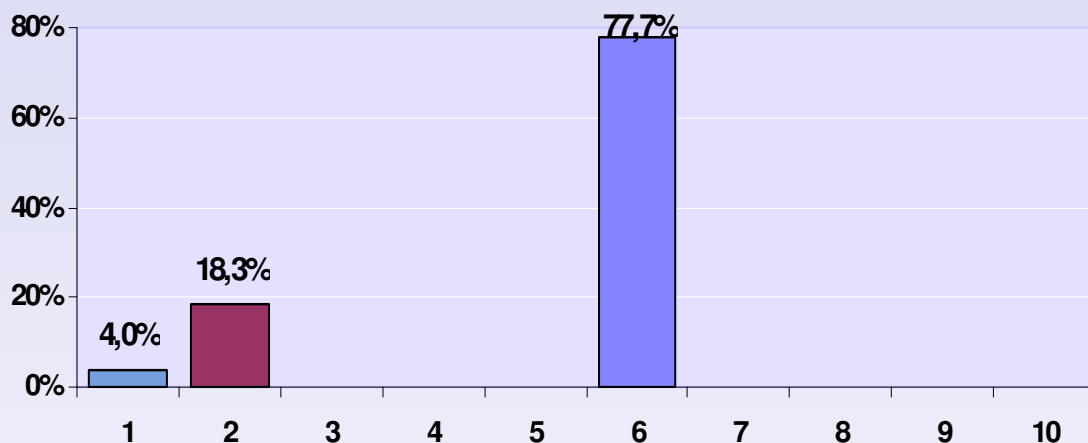

Eje X = Actuaciones

Eje Y = % Nivel de pagos ejecutados

- 1 = Adaptación del esfuerzo pesquero
- 2 = Renovación y modernización de la flota
- 3 = Acuicultura
- 4 = Zonas marinas costeras
- 5 = Equipamiento de los puertos de pesca
- 6 = Transformación-Comercialización
- 7 = Promoción
- 8 = Otras medidas
- 9 = Medidas socioeconómicas
- 10 = Acciones colectivas



### IFOP 2000-2006

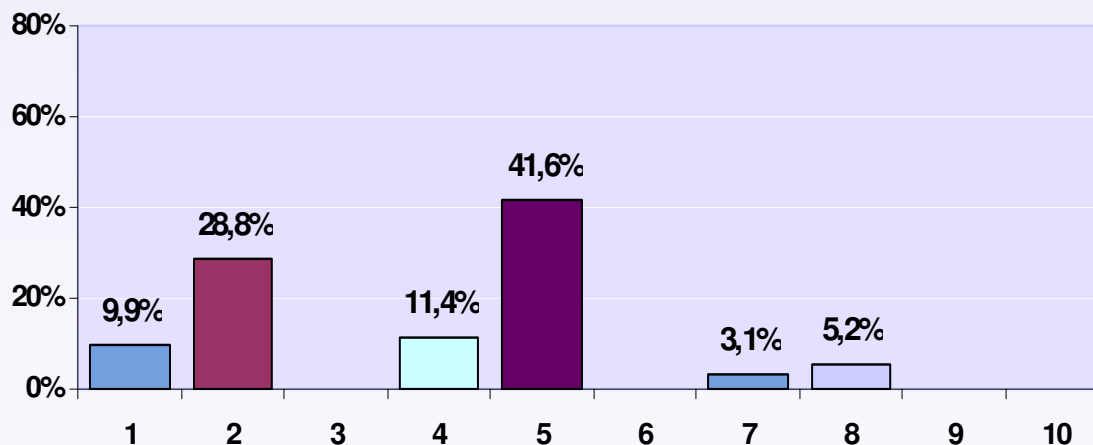

(\*) El presente estudio analiza las ayudas IFOP/FEP en función de los pagos ejecutados, entendiendo estos, como la asignación económica que se ha hecho efectiva en el municipio de Ibiza y en cada eje-actuación. El pago de las ayudas puede estar finalizado total o parcialmente.

La descripción de cada una de las actuaciones, así como un resumen de las principales medidas implementadas en el municipio de Ibiza, se puede ver a partir de la página 16.

Destacar, que el programa operativo del FEP no ha sido ejecutado, y que a fecha de Noviembre de 2009 se han aprobado ayudas por importe de 338.475 euros. Ese importe se reparte en ayudas destinadas a la adaptación del esfuerzo pesquero por valor de 334.880 euros y 3.595 euros, para la renovación y modernización de la flota pesquera.

En el siguiente gráfico, se compara en porcentaje la financiación ejecutada para cada una de las actuaciones en el municipio de Ibiza. Se observa una evolución positiva de los fondos destinados a la adaptación del esfuerzo pesquero y para la renovación y modernización de la flota. Destacar, la inversión importante realizada en la medida de transformación y comercialización durante el programa IFOP 1994-1999.

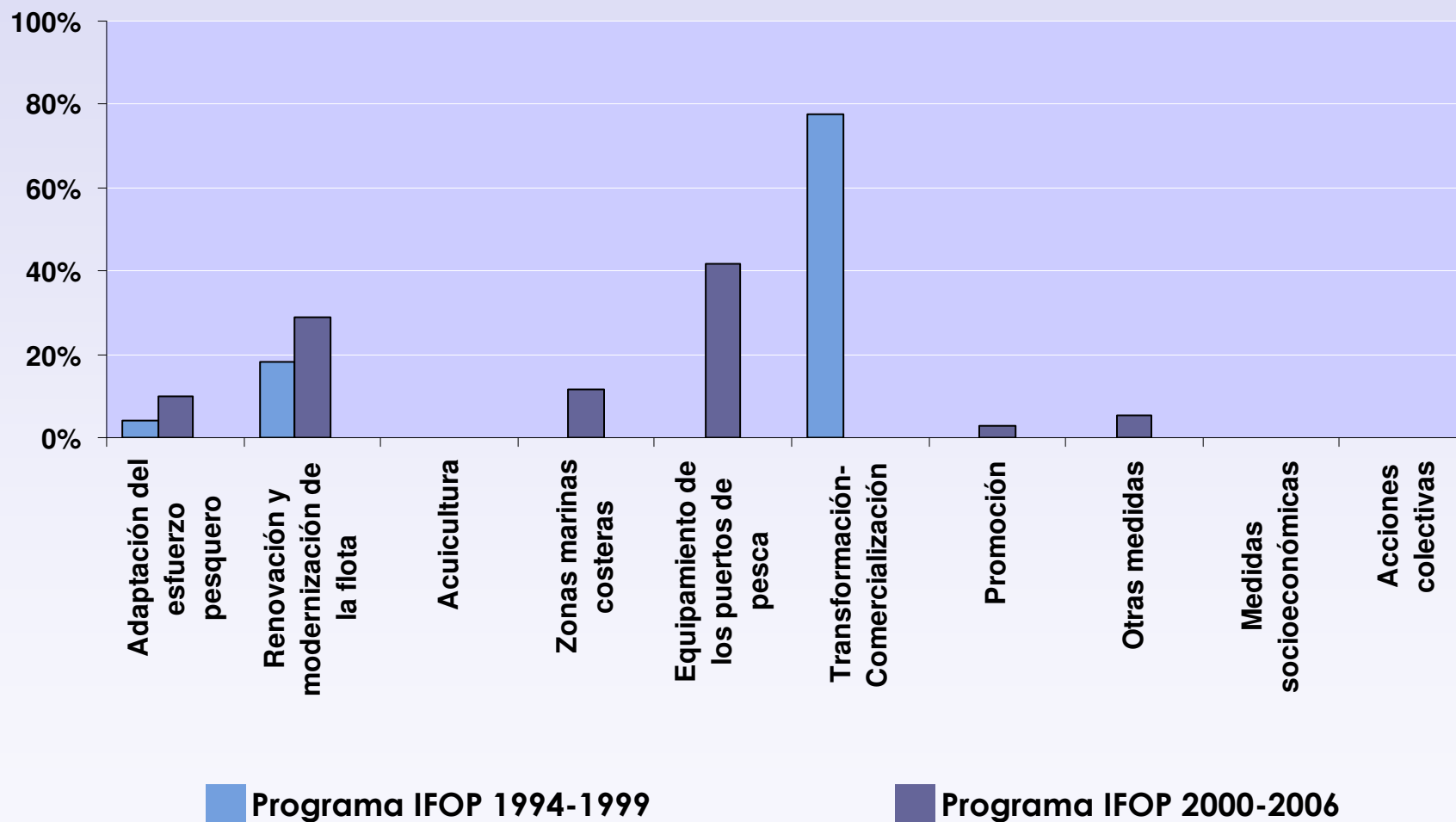

## Ayuda comunitaria

Las actuaciones ejecutadas en el municipio de Ibiza durante el periodo 1994-1999 con ayuda comunitaria supone un 15,3%, mientras que en el periodo 2000-2006, el porcentaje de financiación aumentó hasta el 38,8%.

### IFOP 1994-1999

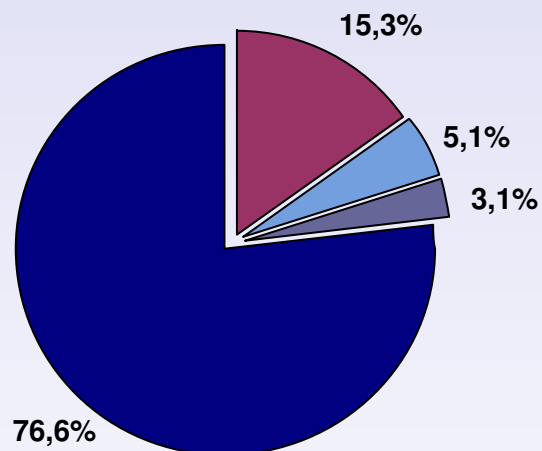

### IFOP 2000-2006

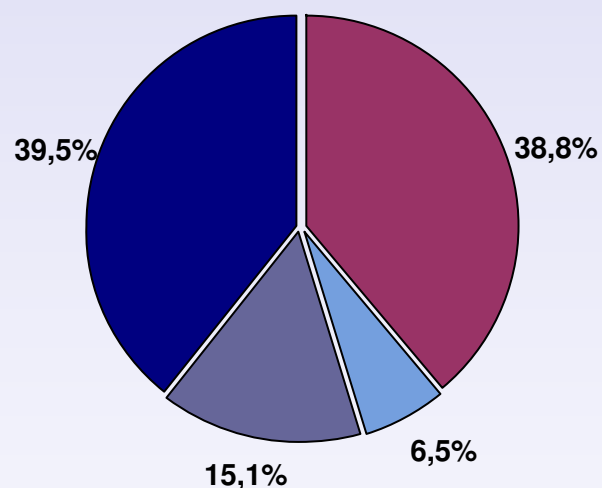

■ IFOP   ■ AGE   ■ Adm. Autonómica   ■ Otras administraciones   ■ Beneficiario

En este apartado, se analiza la distribución de la financiación efectiva para cada una de las actuaciones que se han producido en el municipio de Ibiza y su evolución para cada instrumento financiero del IFOP. Se observa como durante el IFOP 2000-2006 fueron financiadas un mayor número de actuaciones, incrementando al mismo tiempo los fondos europeos dedicados a cada una de ellas.

## IFOP 1994-1999

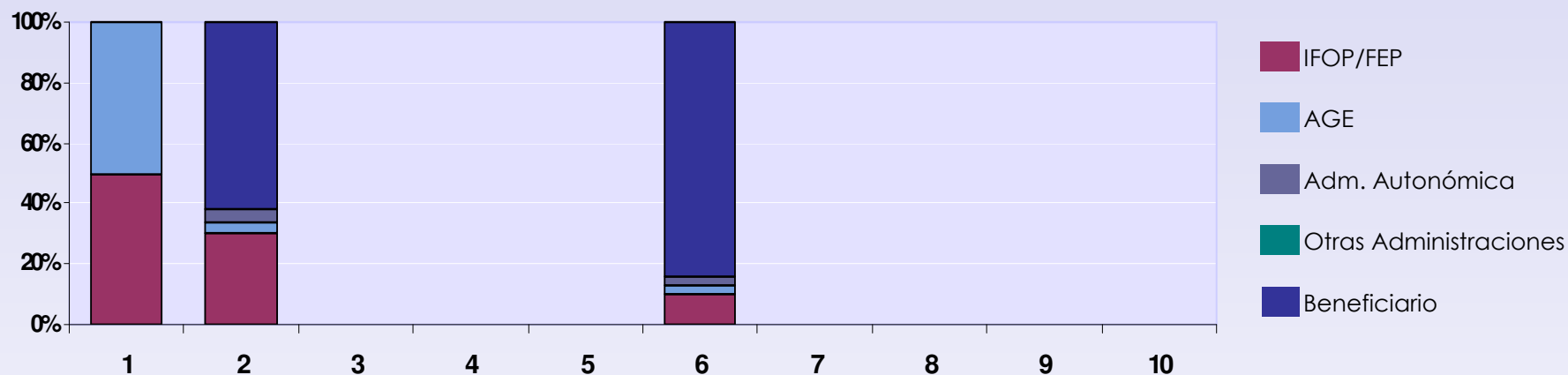

## IFOP 2000-2006

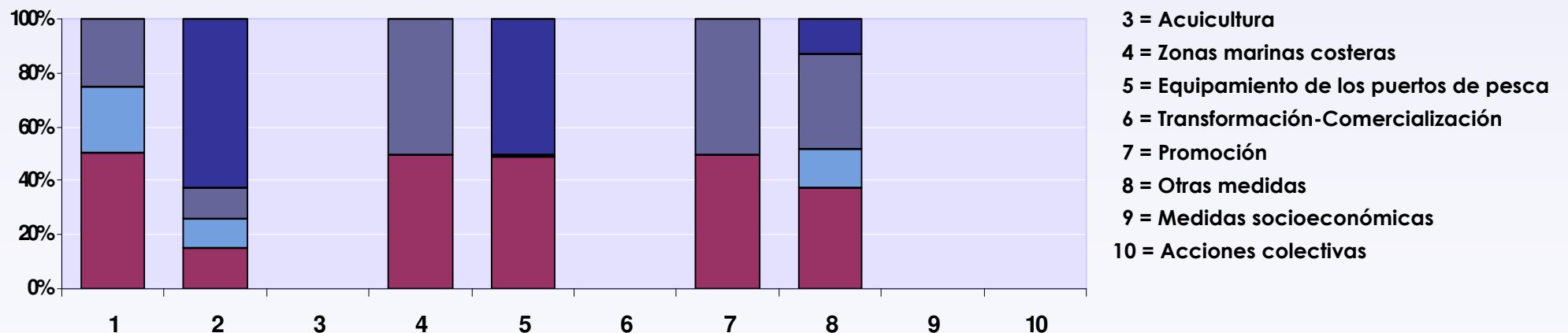

- 1 = Adaptación del esfuerzo pesquero
- 2 = Renovación y modernización de la flota
- 3 = Acuicultura
- 4 = Zonas marinas costeras
- 5 = Equipamiento de los puertos de pesca
- 6 = Transformación-Comercialización
- 7 = Promoción
- 8 = Otras medidas
- 9 = Medidas socioeconómicas
- 10 = Acciones colectivas

En el siguiente gráfico, se muestra la comparativa en cuanto al importe ejecutado en el municipio de Ibiza mediante los fondos estructurales del IFOP y el resto de financiación (AGE, Administración Autonómica, beneficiario y otras administraciones). Los mayores porcentajes de financiación europea se alcanzaron con el programa IFOP 2000-2006.

### IFOP 1994-1999

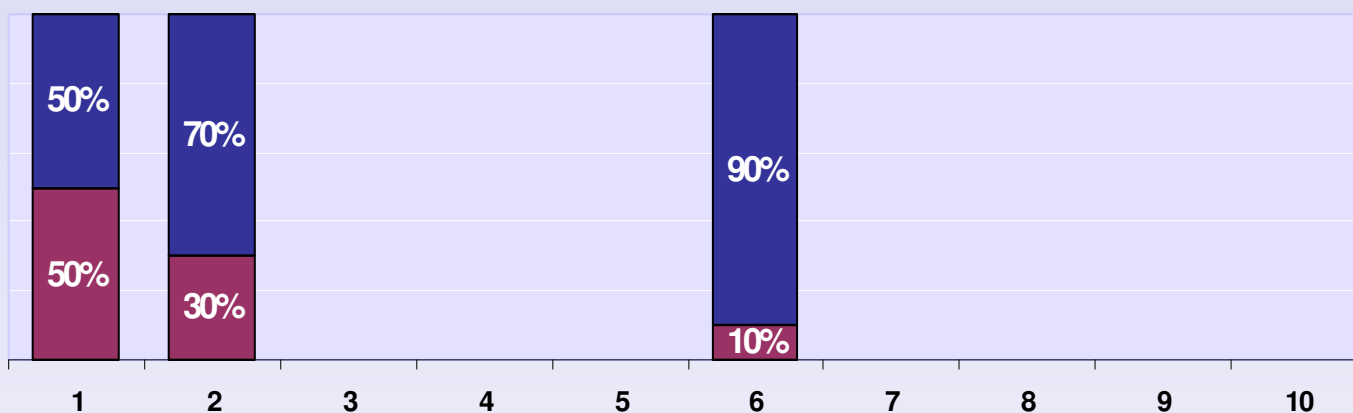

■ IFOP/FEP  
 ■ Resto financiación

- 1 = Adaptación del esfuerzo pesquero
- 2 = Renovación y modernización de la flota
- 3 = Acuicultura
- 4 = Zonas marinas costeras
- 5 = Equipamiento de los puertos de pesca
- 6 = Transformación-Comercialización
- 7 = Promoción
- 8 = Otras medidas
- 9 = Medidas socioeconómicas
- 10 = Acciones colectivas

### IFOP 2000-2006

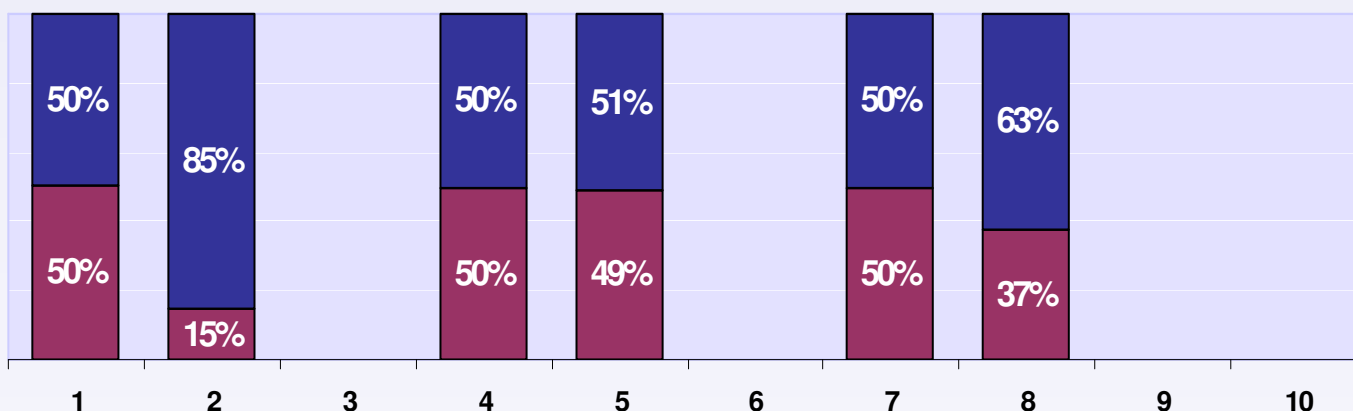



## Análisis territorial de la distribución de los fondos IFOP 1994-1999

El gráfico muestra el porcentaje acumulado de los fondos ejecutados para cada actuación en el IFOP 1994-1999 y compara la distribución de fondos a nivel municipal y autonómico. El 0,05% del total de los fondos ha sido destinado a Ibiza y el 0,7% a las Islas Baleares.

### % ESTIMADO ACUMULADO DE FINANCIACIÓN EJECUTADA POR ACTUACIÓN

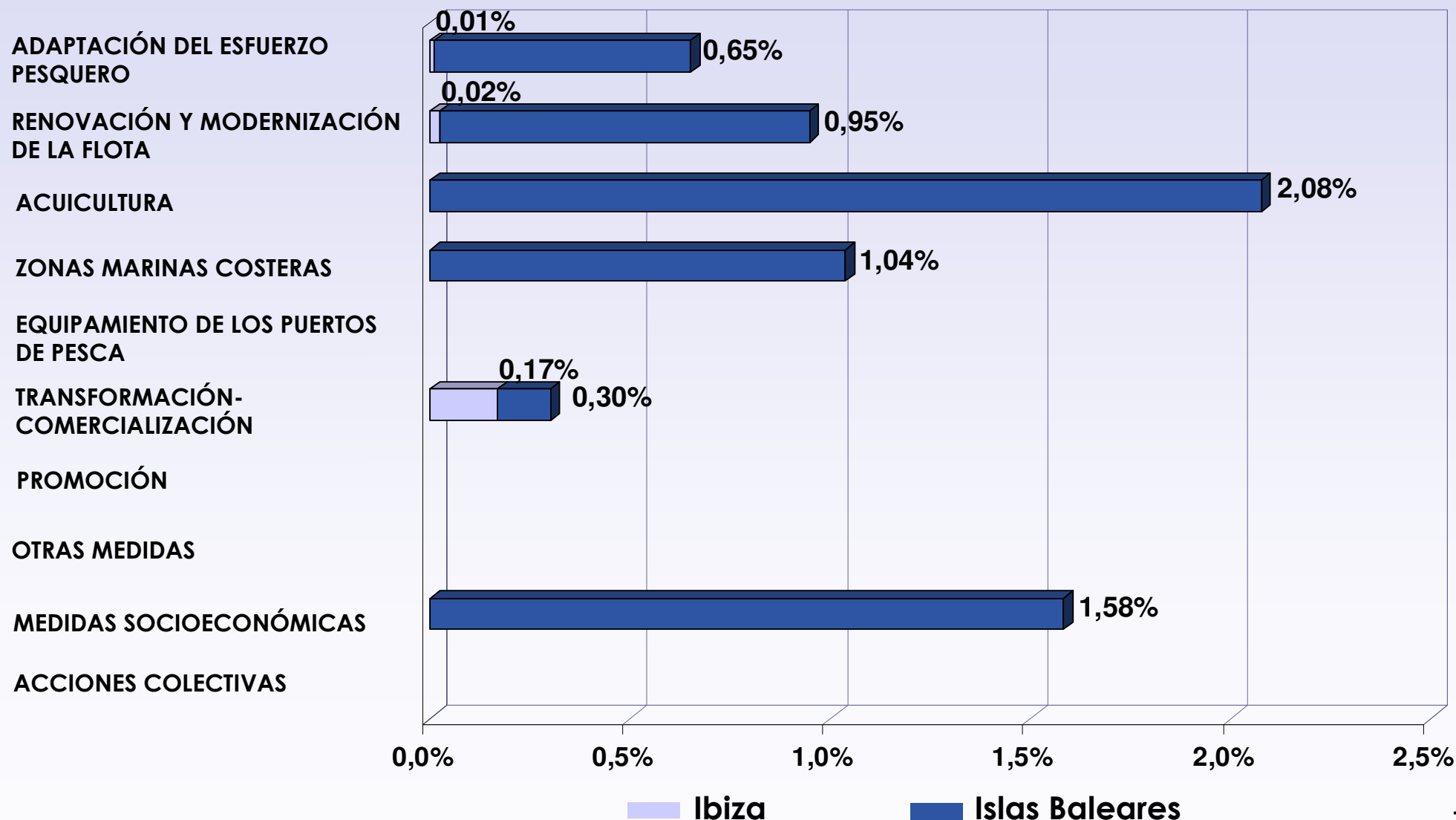

## Análisis territorial de la distribución de los fondos IFOP 2000-2006

Se puede apreciar que ha habido un aumento de los fondos ejecutados del programa operativo del IFOP 2000-2006. El 0,05% del total de los fondos del IFOP 2000-2006 ha sido empleado en el municipio de Ibiza y el 0,7% en la Comunidad Autónoma de las Islas Baleares.

### % ESTIMADO ACUMULADO DE FINANCIACIÓN EJECUTADA POR ACTUACIÓN

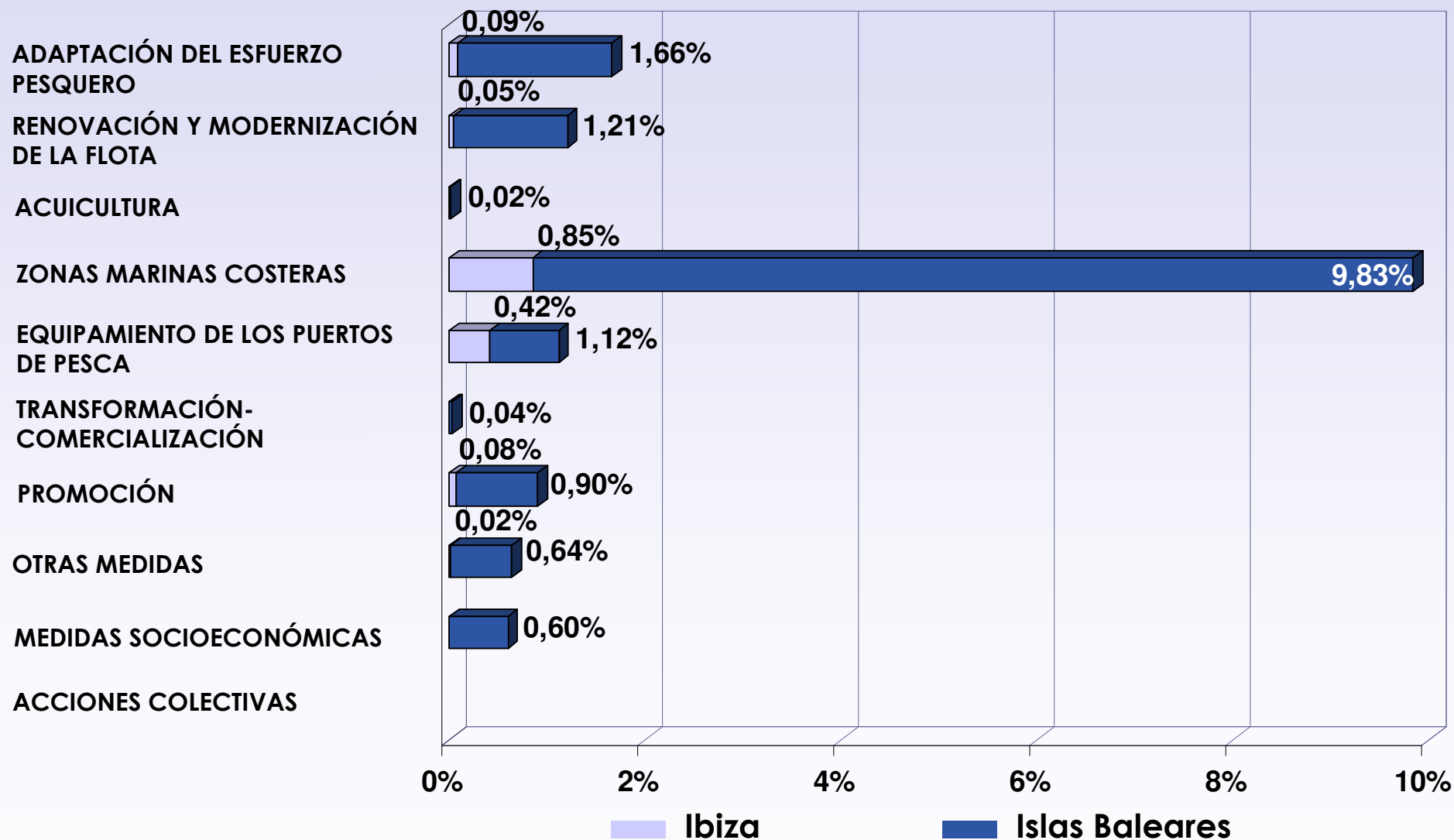

## Actuaciones en el puerto pesquero de Ibiza

La contribución financiera de los fondos estructurales del IFOP 1994-1999 y del IFOP 2000-2006, junto a la gestión de la antigua Conselleria de Agricultura y Pesca, la Autoridad Portuaria de Baleares y la Cofradía de Pescadores de Ibiza, han sido los artífices del importante desarrollo del puerto pesquero de Ibiza.

### ACTUACIONES EJECUTADAS

ADAPTACIÓN DEL ESFUERZO PESQUERO

RENOVACIÓN Y MODERNIZACIÓN DE LA FLOTA

ZONAS MARINAS COSTERAS

EQUIPAMIENTO DE LOS PUERTOS DE PESCA

TRANSFORMACIÓN-COMERCIALIZACIÓN

PROMOCIÓN

OTRAS MEDIDAS

La información referida a las actuaciones que se incluyen en el marco del IFOP/FEP, está actualizada a fecha de Noviembre de 2009. El número de actuaciones y pagos efectivos en el presente análisis, no contempla el periodo completo de vigencia del FEP, que comprende 2007 y 2013. Esto implica que puedan surgir variaciones entre los datos analizados en el presente estudio y los datos finales que se obtengan para todo el periodo FEP.



Fuente: Fondo Español de Garantía Agraria.

(\*) Los puntos indican la situación geográfica de los expedientes de ayuda que han supuesto la implementación de inversiones en los puertos pesqueros. Con el objetivo de promover la visibilidad de las ayudas IFOP/FEP, dichos expedientes han sido objeto de un reportaje fotográfico. Los reportajes fotográficos se pueden ver en el visor cartográfico de la Secretaría General del Mar.

El número de actuaciones financiadas mediante el programa operativo IFOP, en los periodos 1994-1999 y 2000-2006, asciende a 66. Dentro de las actuaciones, destaca la financiación de acciones relativas a la renovación y modernización de la flota, y en menor medida, las medidas de adaptación del esfuerzo pesquero.

| <b>ACTUACIONES EJECUTADAS</b>                 | <b>1994-1999</b> | <b>2000-2006</b> | <b>TOTAL</b> |
|---|------------------|------------------|--------------|
| <b>ADAPTACIÓN DEL ESFUERZO PESQUERO</b>       | 5                | 9                | 14           |
| <b>RENOVACIÓN Y MODERNIZACIÓN DE LA FLOTA</b> | 8                | 33               | 41           |
| <b>ZONAS MARINAS COSTERAS</b>                 |                  | 1                | 1            |
| <b>EQUIPAMIENTO DE LOS PUERTOS DE PESCA</b>   |                  | 4                | 4            |
| <b>TRANSFORMACIÓN-COMERCIALIZACIÓN</b>        | 1                |                  | 1            |
| <b>PROMOCIÓN</b>                              |                  | 1                | 1            |
| <b>OTRAS MEDIDAS</b>                          |                  | 4                | 4            |
| <b>TOTAL</b>                                  | <b>14</b>        | <b>52</b>        | <b>66</b>    |

En el caso del FEP, destacar que ha habido 2 actuaciones comprometidas pero que no se han materializado en pagos. Estas 2 actuaciones están en fase de aprobación, a fecha de Noviembre de 2009. Se trata de 1 actuación destinada a la adaptación del esfuerzo pesquero y 1 a la renovación y modernización de la flota.

# Adaptación al esfuerzo pesquero

Las ayudas para la adaptación del esfuerzo pesquero se dirigen a los propietarios de los buques para ejecutar actuaciones destinadas a alcanzar un equilibrio sostenible entre los recursos pesqueros y la actividad extractiva.

## Financiación de las actuaciones

**IFOP 1994-1999**

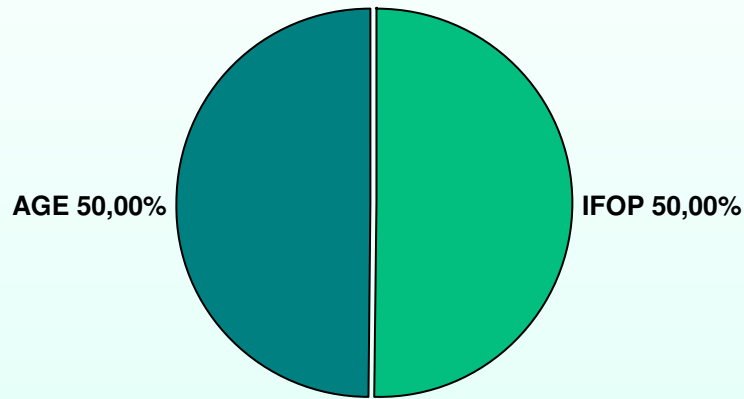

**IFOP 2000-2006**

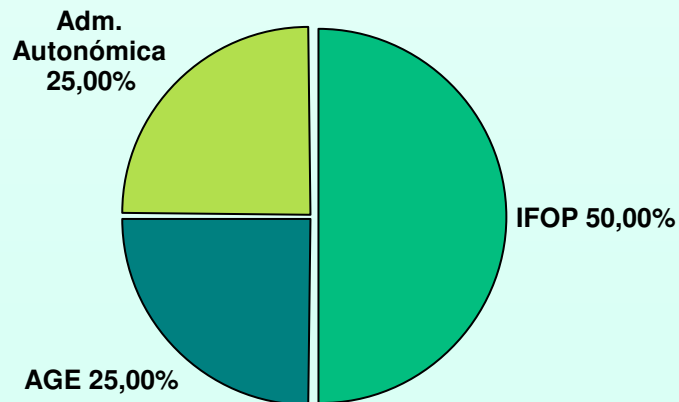

**Financiación ejecutada**

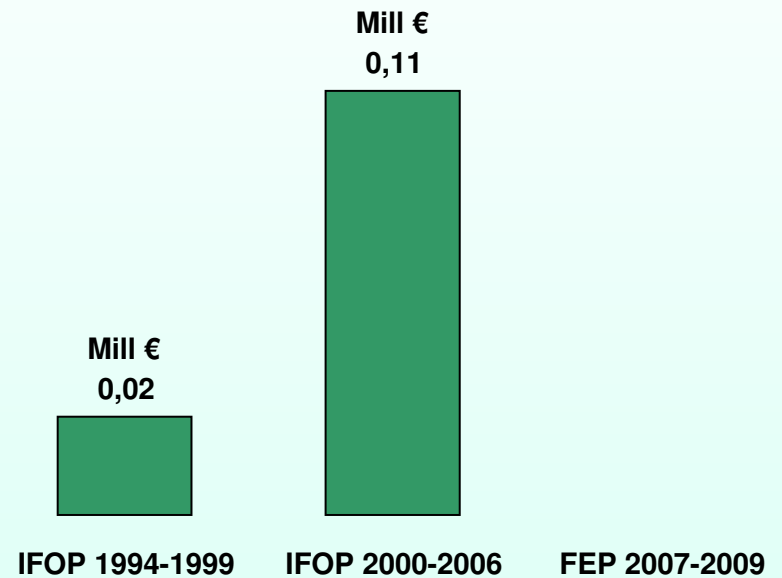

El número de medidas que engloban la adaptación del esfuerzo pesquero en el municipio de Ibiza durante el periodo 1994-2009 asciende a 12. Las actuaciones se refieren a la retirada definitiva de embarcaciones de pesca y al hundimiento de buques. Mediante estas acciones se ha perseguido recuperar la sostenibilidad y el equilibrio de los ecosistemas marinos.

| MEDIDAS                        | 1994-1999 | 2000-2006 | 2007-2009 | TOTAL |
|--------------------------------|-----------|-----------|-----------|-------|
| Desguace-Hundimiento de Buques | 5         | 7         |           | 12    |
| Total                          | 5         | 7         |           | 12    |

(\*) La información sobre la adaptación del esfuerzo pesquero y la influencia de las ayudas comunitarias sobre la flota pesquera en el puerto de Ibiza, se complementa a partir de la página 30.



Fuente: Imágenes publicadas en la web del Ministerio de Medio Ambiente y Medio Rural y Marino (Fondo de Imágenes del Sector Pesquero).

## Renovación y modernización de la flota

Las ayudas previstas por fondos estructurales para la renovación y modernización de la flota se destinan a los propietarios de las embarcaciones para la realización de obras y mejoras a bordo de las mismas. En este caso, cabe destacar que la mayor parte de la financiación ha sido aportada por el beneficiario.

### Financiación de las actuaciones

**IFOP 1994-1999**

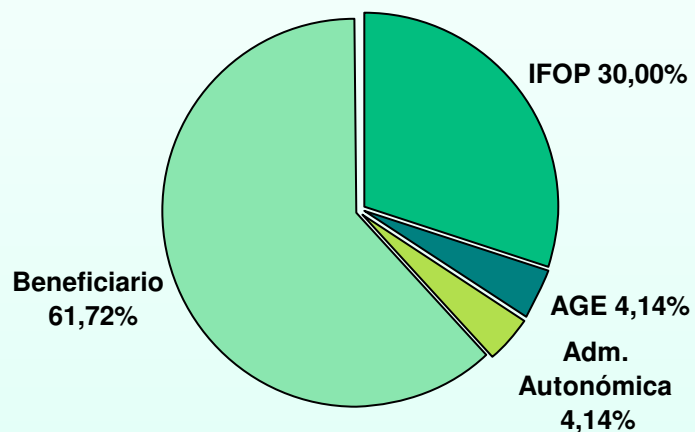

**IFOP 2000-2006**

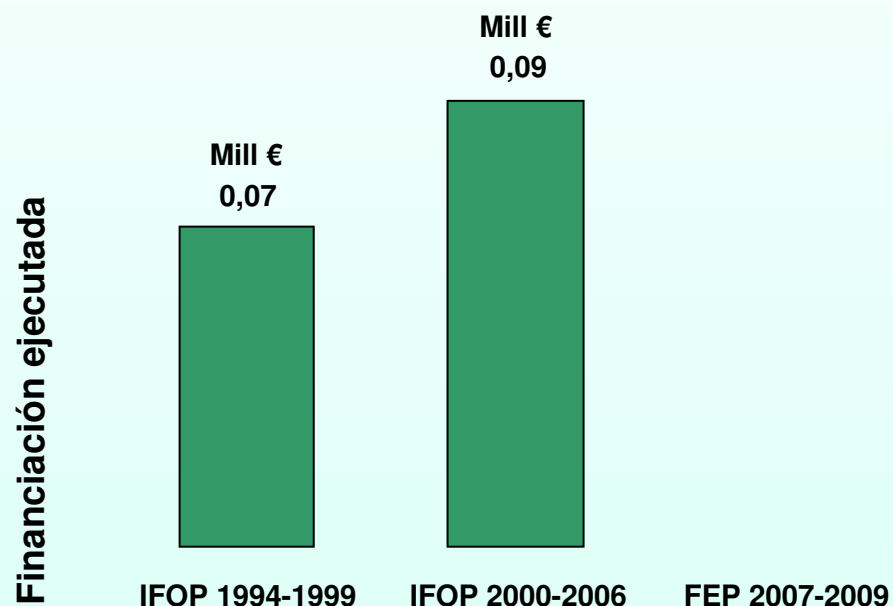
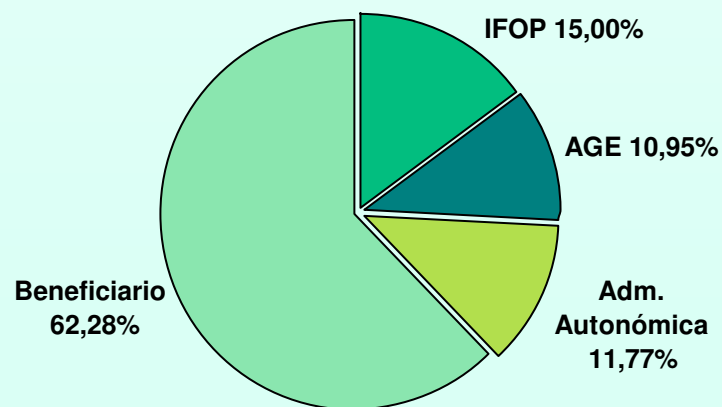

Las medidas relativas a la renovación y modernización de la flota pesquera suman un total de 41 acciones en el municipio de Ibiza. Estas medidas han sido destinadas a la construcción de buques y a la modernización de embarcaciones de pesca. Las actuaciones pretenden mejorar, entre otras cuestiones, la seguridad a bordo de buques pesqueros, las condiciones de trabajo e higiene, la calidad de los productos del mar, la selectividad de la pesca y el rendimiento energético.

| MEDIDAS                        | 1994-1999 | 2000-2006 | 2007-2009 | TOTAL |
|--------------------------------|-----------|-----------|-----------|-------|
| Construcción de nuevos buques  | 3         | 2         |           | 5     |
| Modernización de embarcaciones | 5         | 31        |           | 36    |
| Total                          | 8         | 33        |           | 41    |





## Zonas marinas costeras

Se refieren a medidas destinadas a la financiación de inversiones realizadas en zonas marinas costeras que tienen por objeto permitir la protección, regeneración y desarrollo de los recursos pesqueros de zonas marinas litorales, mediante la creación de zonas protegidas.

### Financiación de las actuaciones

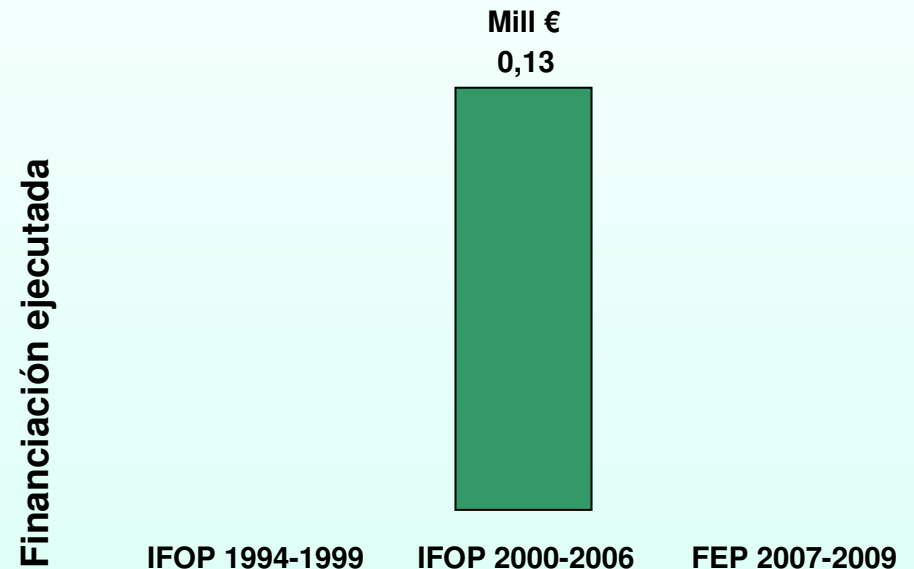
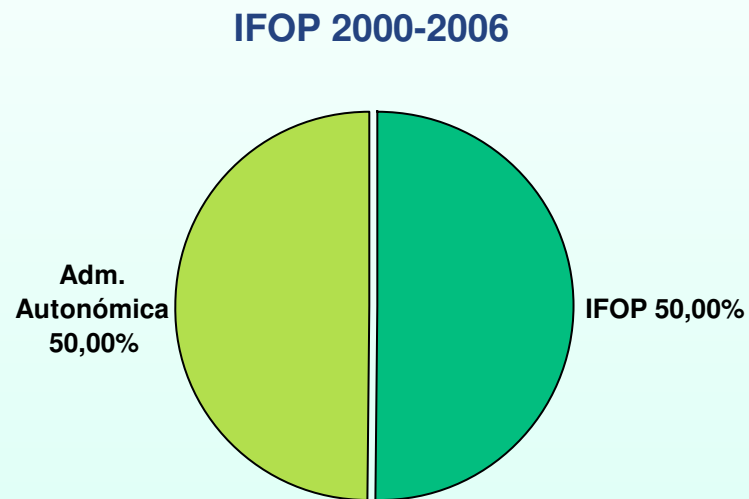

Estas actuaciones contribuyen a un aprovechamiento sostenible de los recursos litorales al tiempo que incrementan la interacción de grupos científicos con los mismos pescadores, lo que permite que trabajen juntos y participen en la gestión de la pesca desde una etapa muy temprana.

Con el fin de cumplir los objetivos de la PPC, se ha procedido al balizamiento de la reserva marina de los Freus de Ibiza y Formentera. Esto ha permitido proteger el caladero frente a la pesca de arrastre y favorecer la calidad y la preservación de los ecosistemas marinos, lo que supone una mejora de los beneficios ambientales y un incremento del valor del patrimonio natural y de los recursos pesqueros.

| MEDIDAS  | 1994-1999 | 2000-2006 | 2007-2009 | TOTAL |
|--|-----------|-----------|-----------|-------|
| Protección y desarrollo de la fauna y la flora acuáticas |           | 1         |           | 1     |
| Total  |           | 1         |           | 1     |



Fuente: Fotografías publicadas en la web del Ministerio de Medio Ambiente y Medio Rural y Marino (Reservas Marinas de España ).

## Equipamiento de puertos pesqueros

El objeto de estas ayudas es mejorar las condiciones de desembarque, tratamiento y almacenamiento de los productos de la pesca y acondicionar los puertos para el desarrollo de la industria de apoyo y auxiliar. Las medidas permiten minimizar los costes generales asociados al puerto, así como incrementar los beneficios de los pescadores.

### Financiación de las actuaciones

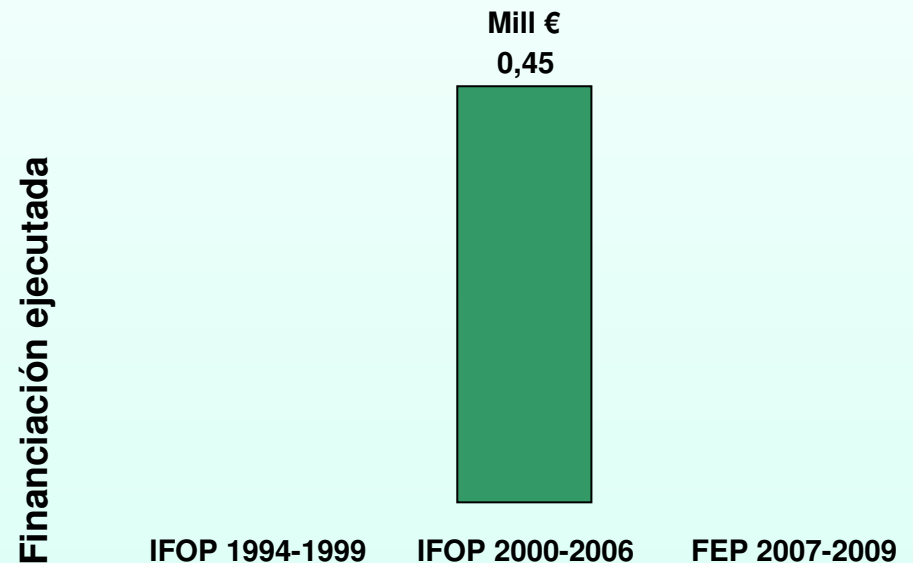
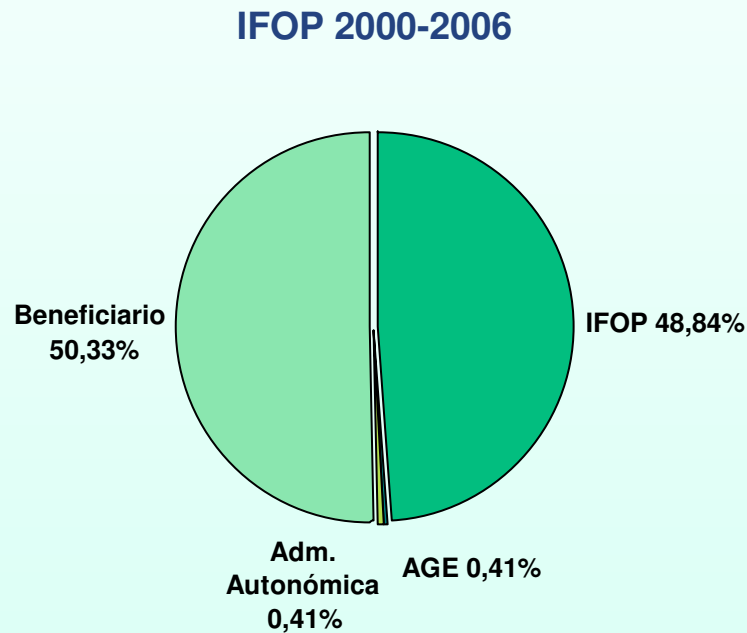

La instalación de un tren de fondeo y la limpieza de la dársena pesquera son algunas de las actuaciones destacadas que han sido cofinanciadas por el IFOP en el puerto pesquero de Ibiza.

Dentro de las actuaciones de equipamiento de puertos pesqueros, cabe destacar, la reforma y modernización del edificio de la Cofradía de Pescadores de Ibiza y de las instalaciones de la Lonja de pescado y de la fábrica de hielo, la adquisición de diverso equipamiento (elementos informáticos y electrónicos, carretillas, básculas, mesas de trabajo etc), la limpieza de la dársena pesquera y la instalación de un tren de fondeo.

| MEDIDAS                               | 1994-1999 | 2000-2006 | 2007-2009 | TOTAL |
|---------------------------------------|-----------|-----------|-----------|-------|
| Construcción de nuevos equipamientos  |           | 3         |           | 3     |
| Modernización de nuevos equipamientos |           | 1         |           | 1     |
| Total                                 |           | 4         |           | 4     |



## Transformación y comercialización

Estas medidas favorecen el conjunto de operaciones de la cadena de manipulación, tratamiento, elaboración, producción y distribución de la pesca, para fomentar la calidad y valor añadido de los productos de la mar. En estas actuaciones, se observa que el porcentaje de capital privado invertido es bastante elevado respecto de la cofinanciación del IFOP.

### Financiación de las actuaciones

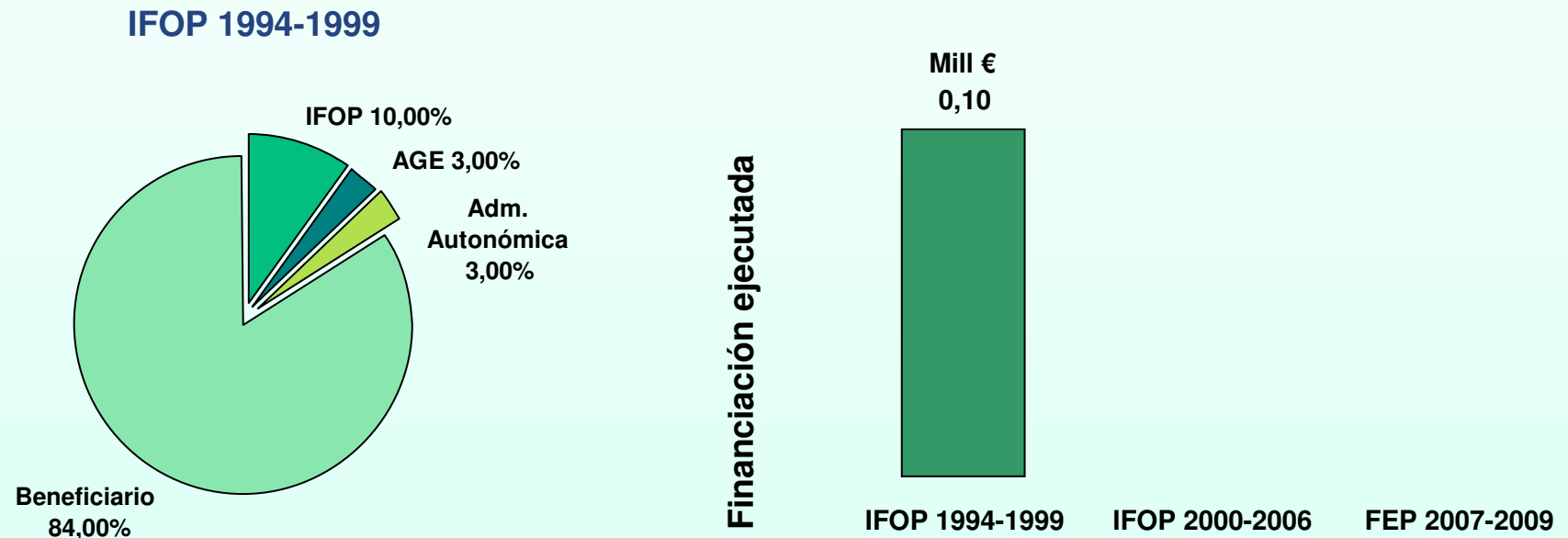

Esta actuación ha servido para mejorar considerablemente la calidad de los servicios en el proceso de manipulación de los productos capturados por la flota pesquera de Ibiza.

La actuación para el incremento de la capacidad de transformación llevada a cabo en el puerto de Ibiza, ha apoyado la construcción e instalación de una planta para la manipulación y elaboración de pescado congelado. Esto ha supuesto una mejora de la comercialización y calidad de los productos de la pesca.

| MEDIDAS                                      | 1994-1999 | 2000-2006 | 2007-2009 | TOTAL |
|--|-----------|-----------|-----------|-------|
| Incremento de la capacidad de transformación | 1         |           |           | 1     |
| Total  | 1         |           |           | 1     |



## Promoción

Se trata de medidas de interés público destinadas a aplicar una política de calidad y valorización para el desarrollo de nuevos mercados o campañas de promoción para los productos de la pesca y acuicultura. En estas actuaciones, se observa que el porcentaje de cofinanciación entre los fondos europeos y las administraciones autonómicas es del 50% .

### Financiación de las actuaciones

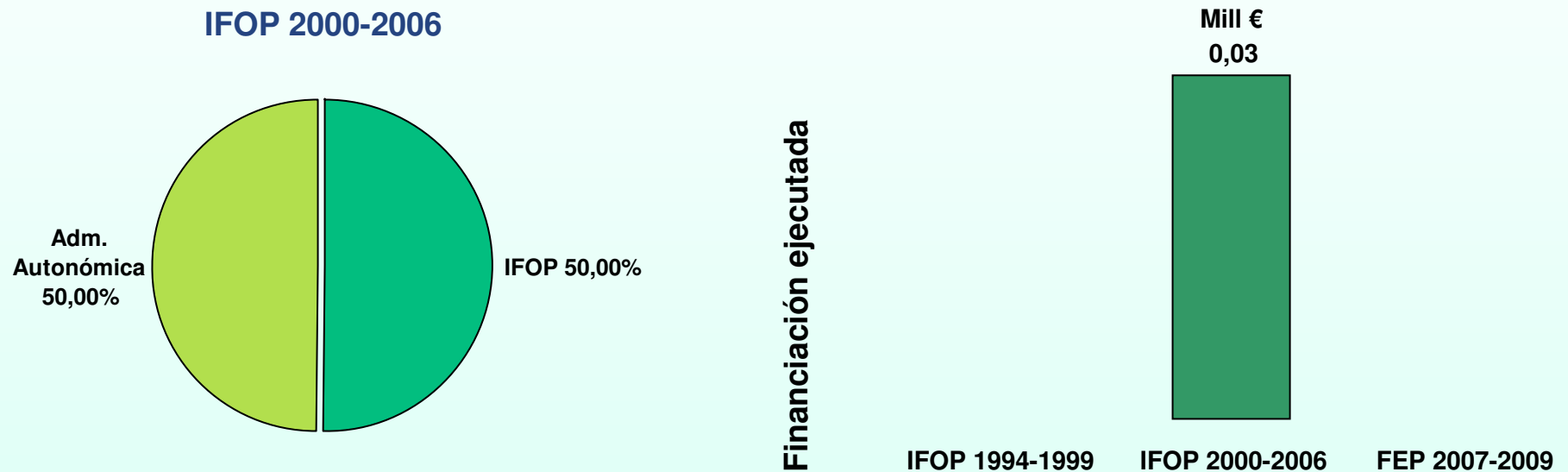

Las operaciones para la promoción, reguladas en los programas IFOP y FEP, se refieren en general a la realización de campañas regionales, nacionales o transnacionales de promoción de productos de la pesca y la acuicultura, la aplicación de políticas de calidad de los productos del mar, la promoción de productos obtenidos mediante métodos respetuosos con el medio ambiente y la certificación de calidad, incluida la creación de etiquetas y la certificación de productos capturados o producidos de forma inocua para el medio ambiente.

Se realizó una campaña de promoción de los productos pesqueros en los principales medios locales con el propósito de dar a conocer las especies excedentarias más usuales capturadas por la flota pesquera de Ibiza, aunque menos conocidas, con el objetivo de fomentar su consumo en las dietas cotidianas de niños y adultos.

| MEDIDAS   | 1994-1999 | 2000-2006 | 2007-2009 | TOTAL |
|---|-----------|-----------|-----------|-------|
| Desarrollo de nuevos mercados y campañas de promoción |           | 1         |           | 1     |
| <b>Total</b>  |           | 1         |           | 1     |

La campaña de promoción llevada a cabo en los medios locales en el municipio de Ibiza se ha dirigido a captar el interés por las especies excedentarias menos valoradas por los consumidores a la hora de realizar la compra diaria o semanal.

Por otra parte, la financiación comunitaria ha apoyado la promoción del logotipo de la marca "PEIX NOSTRUM", con el objetivo de identificar la comercialización de las especies capturadas por las embarcaciones del puerto de Ibiza.





## Otras medidas

Dentro de este apartado, se ha considerado destacar las acciones relativas a las paralizaciones temporales, asistencias técnicas, proyectos pilotos, pesca costera artesanal y acciones desarrolladas por profesionales. Se han recalcado estas medidas debido a la importancia de las mismas y a la posibilidad de poder realizar una comparación por programa operativo.

### Financiación de las actuaciones

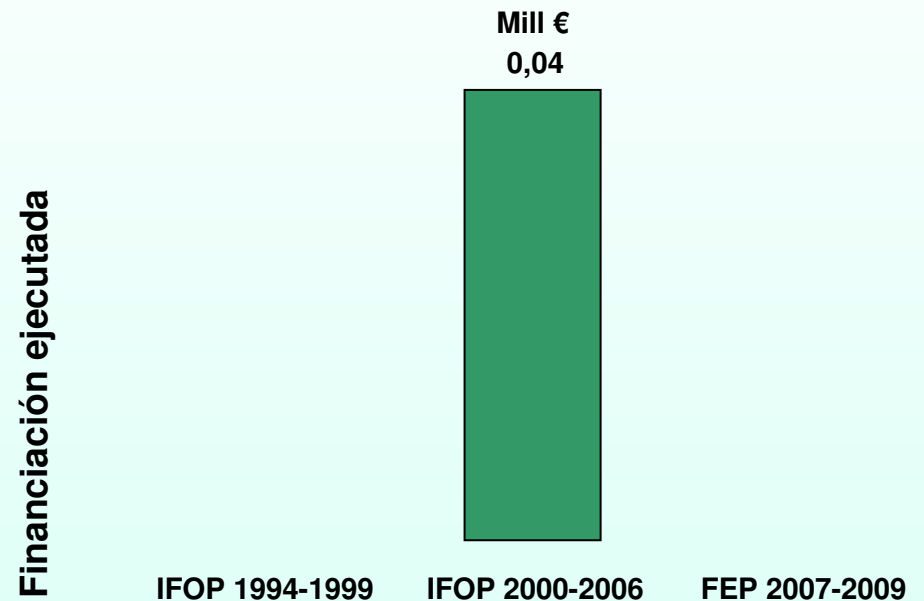
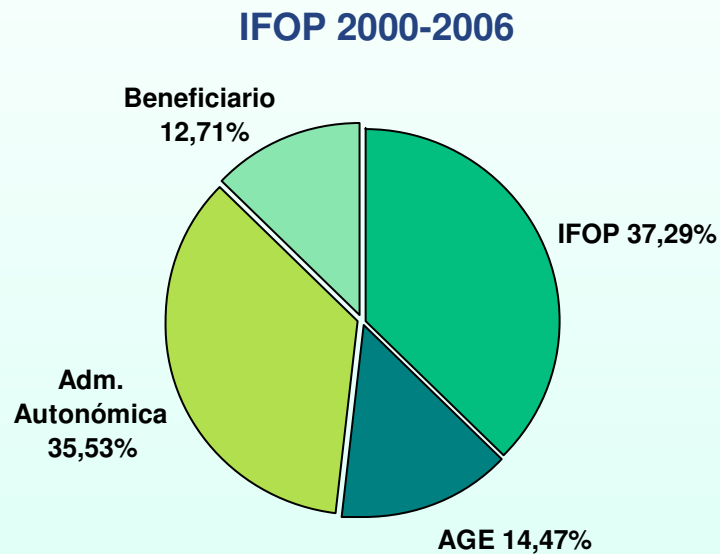

Destaca, dentro de los proyectos piloto, el uso de disuasores acústicos para reducir las interferencias de los delfines mulares en la pesca artesanal del salmonete y evitar así, la pesca accidental de estas especies.

La adquisición de un camión con grúa para la carga y estiba de artes de pesca y de una furgoneta isotermo, junto con la instalación de cámaras de seguridad, así como un par de proyectos piloto para la mejora de la pesca selectiva y la señalización de las reservas marinas, son otras de las actuaciones importantes realizadas en el puerto de Ibiza durante el programa operativo IFOP 2000-2006.

| MEDIDAS                                  | 1994-1999 | 2000-2006 | 2007-2009 | TOTAL |
|--|-----------|-----------|-----------|-------|
| Acciones desarrolladas por profesionales |           | 2         |           | 2     |
| Proyectos pilotos                        |           | 2         |           | 2     |
| Total                                    |           | 4         |           | 4     |



## Flota

En relación a la flota del puerto pesquero de Ibiza, se ha producido una disminución efectiva del número de buques operativos. Entre el periodo de 1994-2009, la flota pesquera de Ibiza se ha reducido un 41%. La disminución del número de buques operativos ha contribuido a mejorar la sostenibilidad y la conservación de los recursos de la pesca.

### Nº de buques de la flota pesquera del puerto de Ibiza

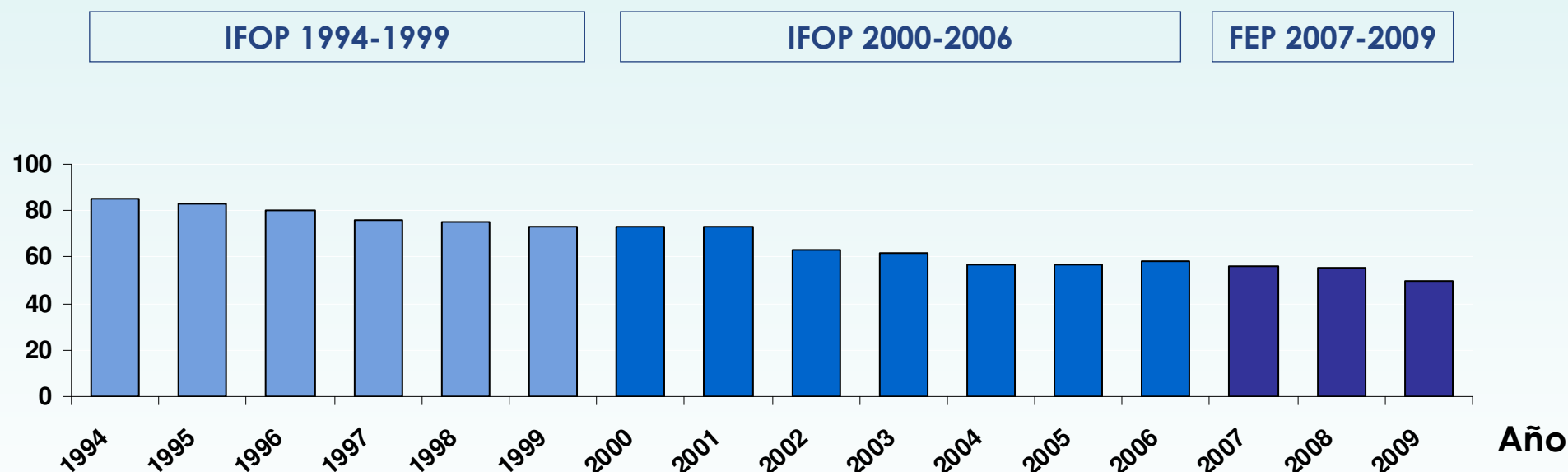

Durante el periodo 1994-2009, el número de embarcaciones que se han destinado a la reducción de esfuerzo pesquero mediante la solicitud de ayudas para el desguace y hundimiento de buques de pesca asciende a 12.

(\*) Fuente: Registro Comunitario de la Flota Pesquera (Dirección General de Asuntos Marítimos y Pesca de la Comisión Europea) y la Subdirección General de Ordenación y Planificación de la Flota y Formación de la Secretaría General del Mar. Los datos para el análisis de la flota han sido obtenidos a fecha 31 de diciembre de cada año objeto de estudio.

El siguiente gráfico muestra la evolución de la flota pesquera en el periodo 1994-2009 a nivel municipal, autonómico y nacional. Se observa, que la reducción de la flota ha sido superior en comparación con el resto de ámbitos territoriales hasta el año 2000. Por otra lado, las embarcaciones con puerto base en Ibiza suponen de media el 11% de la flota pesquera total de las Islas Baleares.

### Índice de variación comparativo de la flota Ibiza/ Islas Baleares/ España

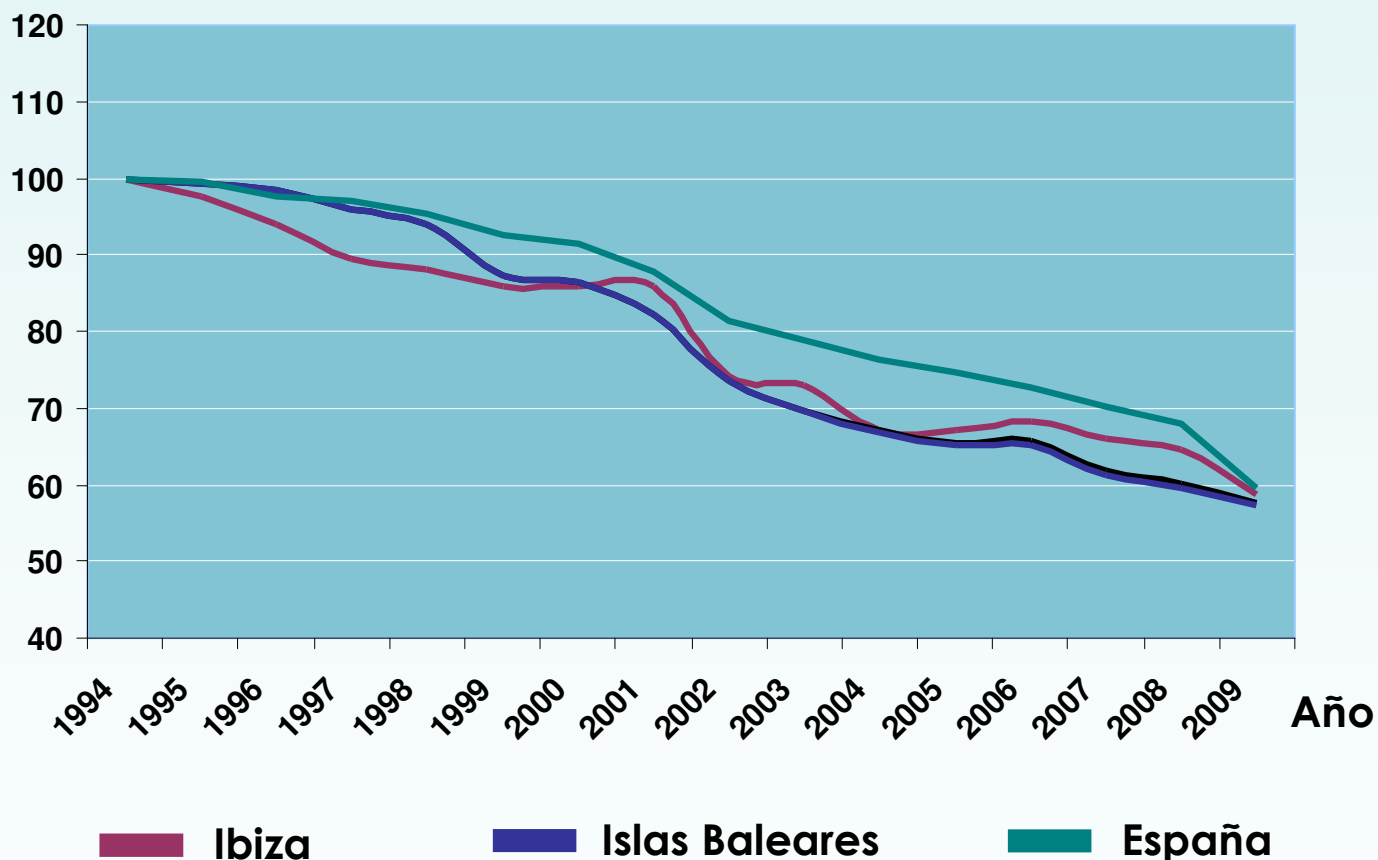

### Porcentaje de la flota de Ibiza sobre las Islas Baleares y España

| Año  | % Ibiza/ Islas Baleares | % Ibiza/ España |
|------|-------------------------|-----------------|
| 1994 | 10,88%                  | 0,44%           |
| 1995 | 10,70%                  | 0,43%           |
| 1996 | 10,42%                  | 0,42%           |
| 1997 | 10,13%                  | 0,40%           |
| 1998 | 10,22%                  | 0,41%           |
| 1999 | 10,72%                  | 0,41%           |
| 2000 | 10,80%                  | 0,41%           |
| 2001 | 11,37%                  | 0,43%           |
| 2002 | 10,96%                  | 0,40%           |
| 2003 | 11,40%                  | 0,41%           |
| 2004 | 10,86%                  | 0,39%           |
| 2005 | 11,13%                  | 0,39%           |
| 2006 | 11,28%                  | 0,41%           |
| 2007 | 11,62%                  | 0,41%           |
| 2008 | 11,70%                  | 0,42%           |
| 2009 | 11,14%                  | 0,43%           |

## Tonelaje y potencia

A continuación, se muestra un gráfico resumen de la evolución en cuanto a la capacidad de tonelaje (GT) y a la potencia (CV) de las embarcaciones de pesca con puerto base en Ibiza. En líneas generales, se puede concluir que la capacidad de tonelaje y potencia se ha mantenido más o menos constante durante el periodo 1994-2009.

### Evolución de la capacidad de tonelaje y potencia (GT y CV)

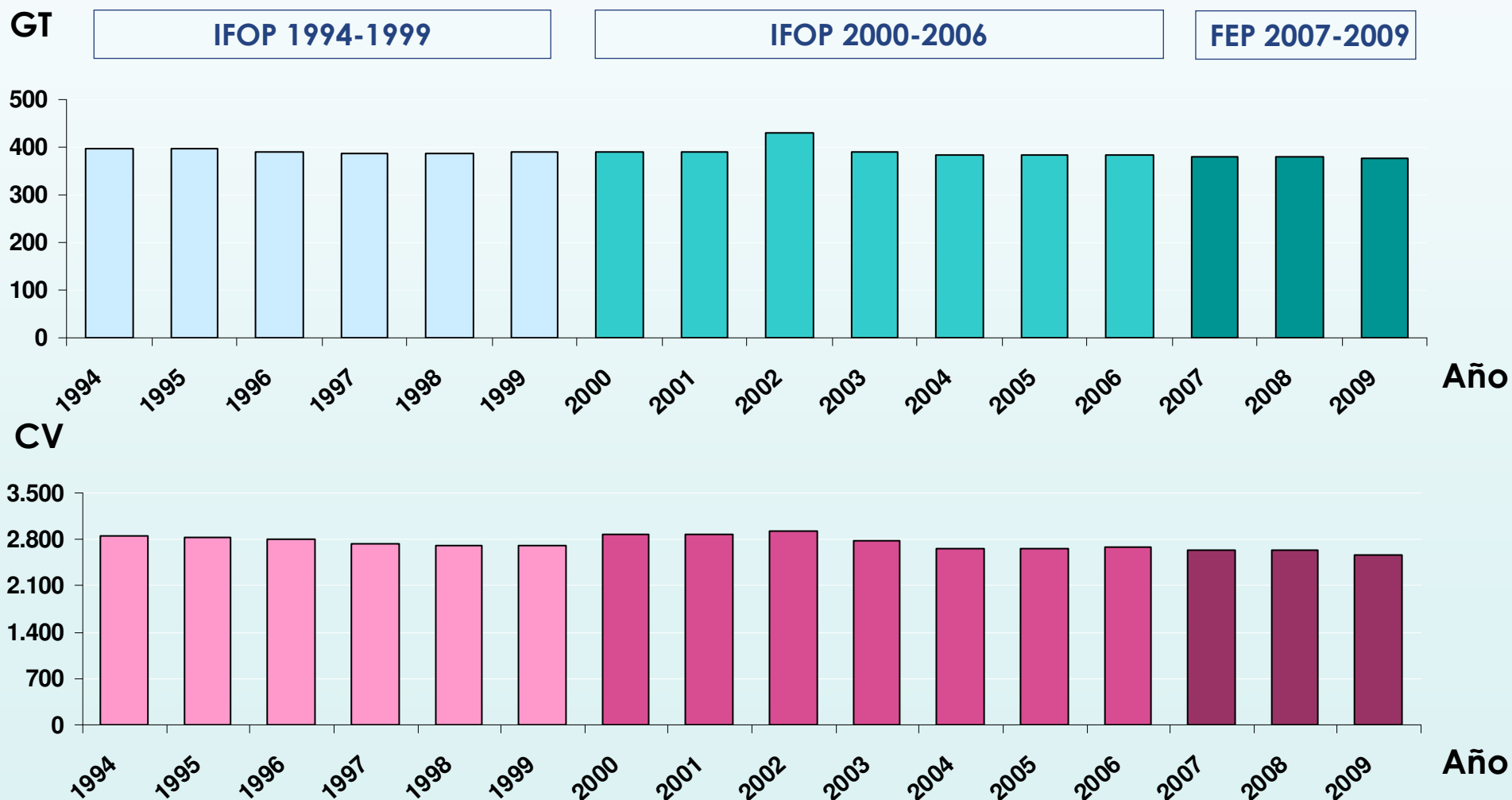

En los siguientes gráficos, se muestra mediante índices de variación, la evolución en cuanto a tonelaje y potencia de las embarcaciones del puerto pesquero de Ibiza para el periodo analizado 1994-2009 y una comparativa a nivel territorial. Se puede apreciar que ha habido una reducción del esfuerzo pesquero en el puerto de Ibiza, pero inferior en comparación con el resto de niveles territoriales.

### Índice de Variación GT comparativa municipio/región/nacional

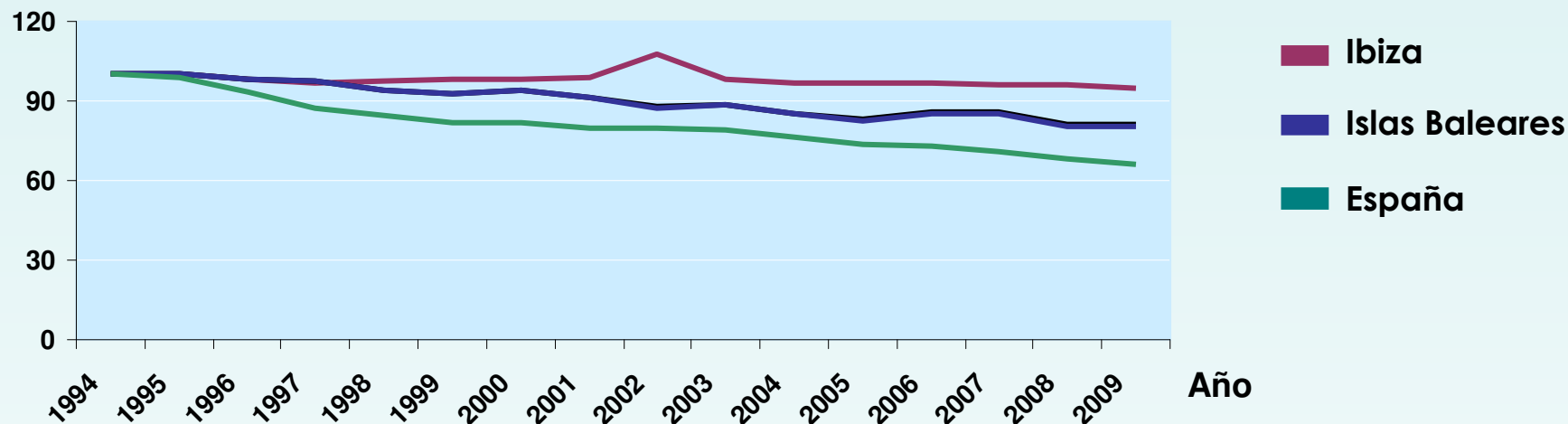

### Índice de Variación CV comparativa municipio/región/nacional

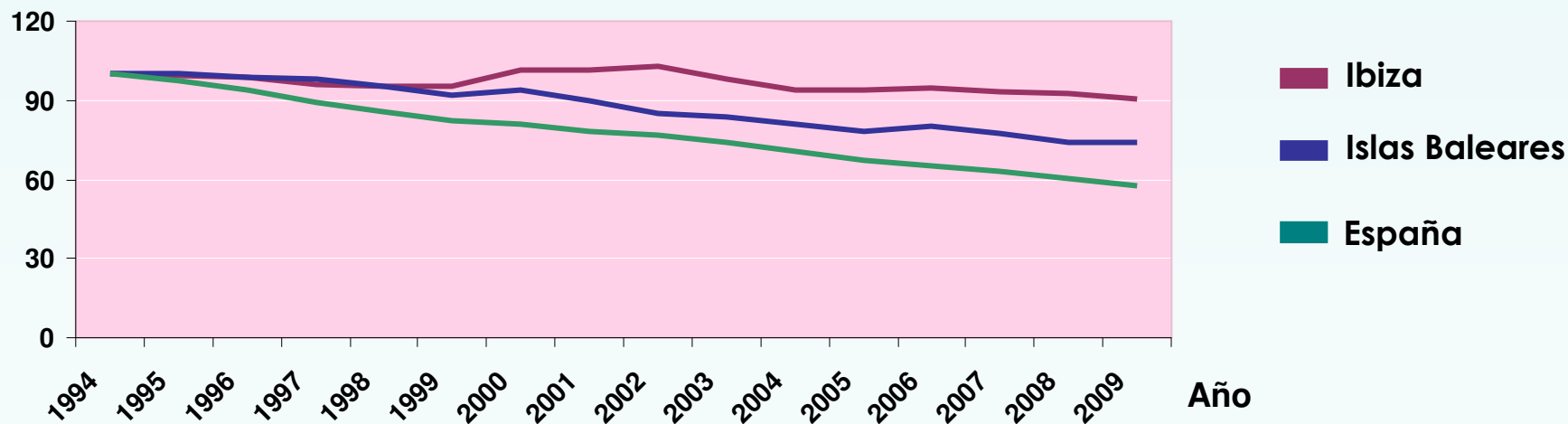

## Rendimiento del puerto de Ibiza asociado a su flota pesquera

El rendimiento del puerto de Ibiza asociado a su flota pesquera tiene una tendencia al alza. El incremento de las ventas en Lonja unido al descenso de flota operativa ha conseguido una productividad muy elevada en este periodo de cofinanciación IFOP/FEP.

### Rendimiento económico por buque y año (ventas € / buques)

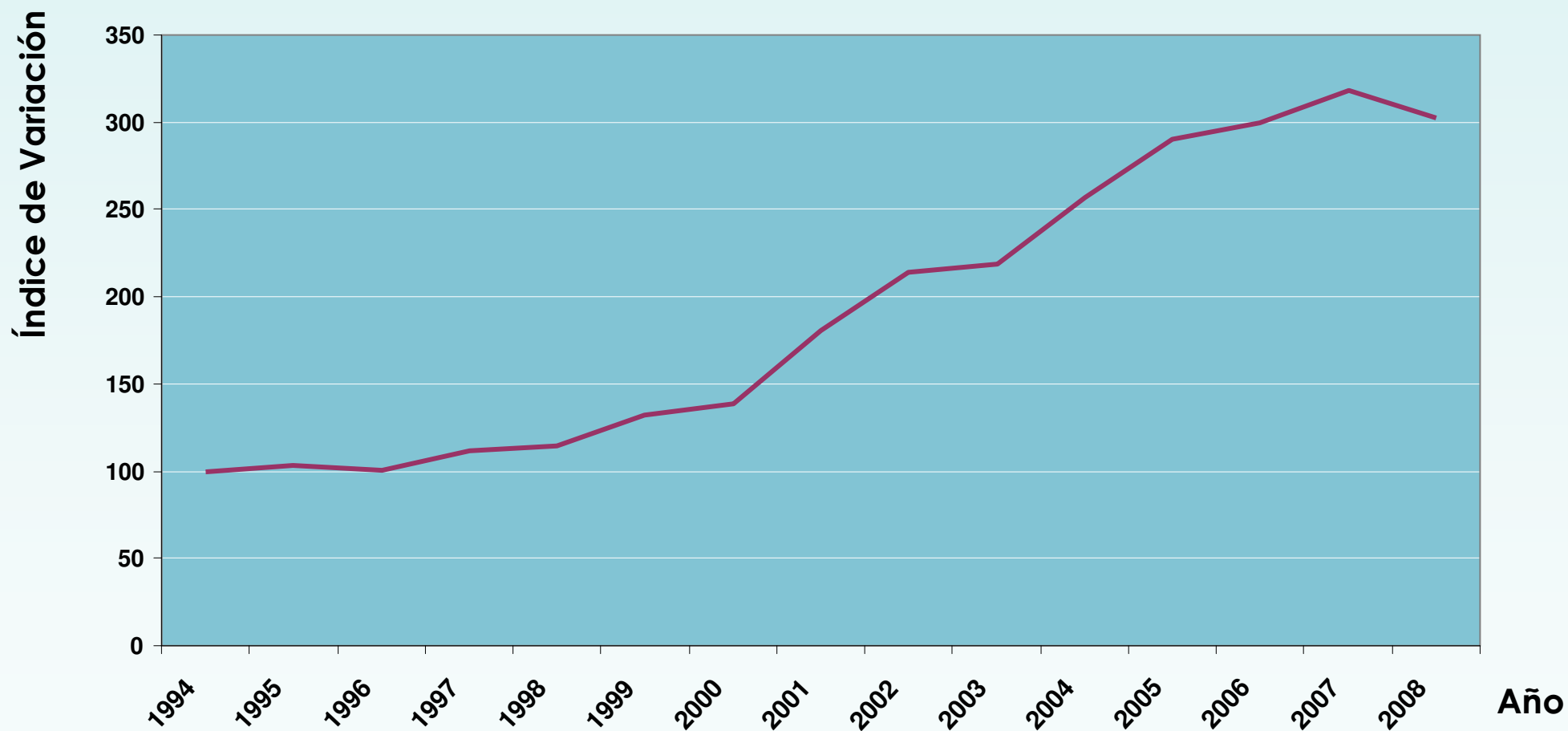

## Empleo

En cuanto a la evolución del empleo en el puerto de Ibiza, se observa un descenso del número de trabajadores inscritos en el Régimen Especial de los Trabajadores del Mar, motivado por el desguace de embarcaciones de pesca y la incorporación de nuevas tecnologías. Asimismo, se puede comprobar que la participación de la mujer en las actividades pesqueras ha sido poco significativa.

### Nº de trabajadores del mar

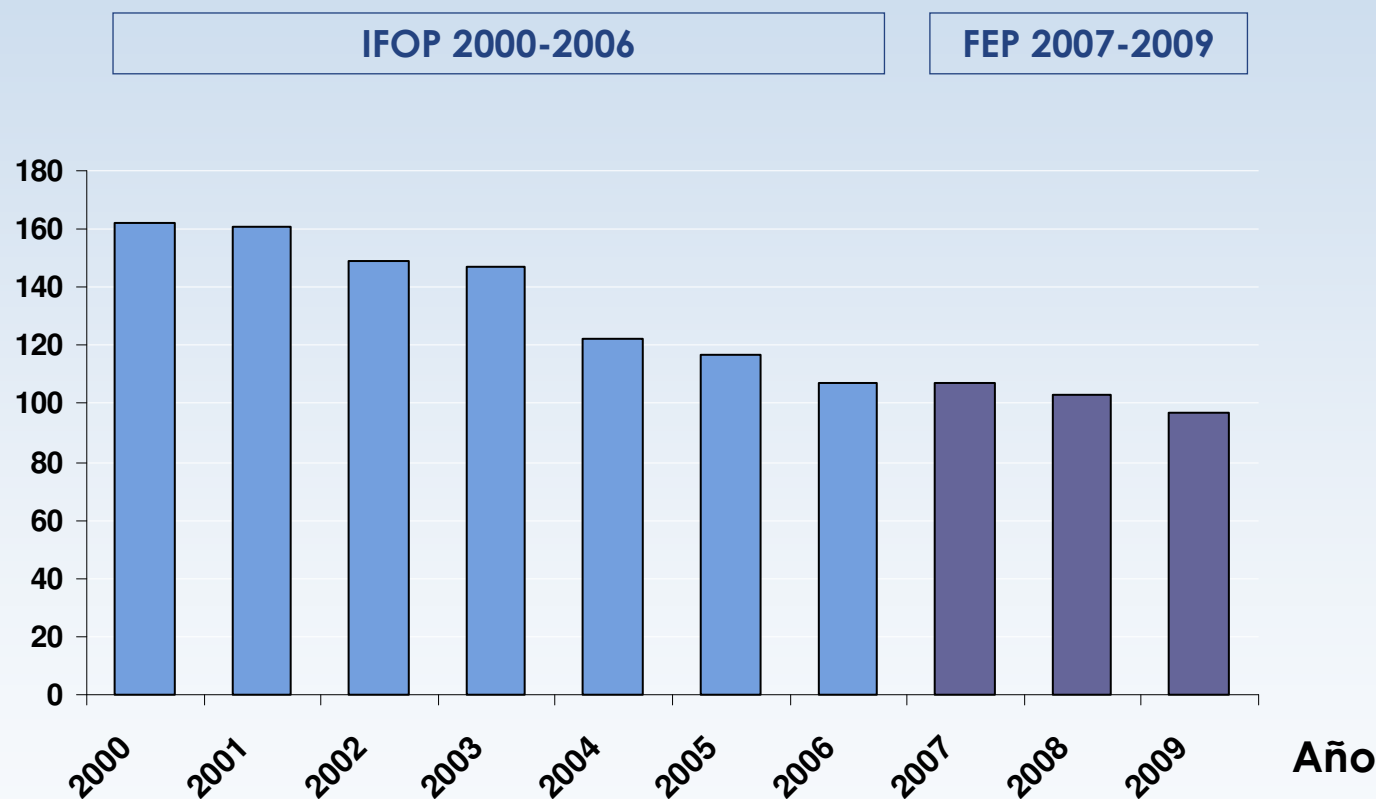

### Evolución del empleo desglosado por sexo

| Año  | Hombre | Mujer |
|------|--------|-------|
| 2000 | 159    | 3     |
| 2001 | 158    | 3     |
| 2002 | 147    | 2     |
| 2003 | 146    | 1     |
| 2004 | 121    | 1     |
| 2005 | 115    | 2     |
| 2006 | 105    | 2     |
| 2007 | 106    | 1     |
| 2008 | 102    | 1     |
| 2009 | 95     | 2     |

(\*) Fuente: Ministerio de Trabajo e Inmigración, Instituto Social de la Marina (ISM).  
Los datos para el análisis del empleo han sido obtenidos a fecha de 31 de diciembre de cada año objeto de estudio.



A continuación, se muestra un gráfico comparativo de la evolución del empleo a nivel municipal, autonómico y nacional. A partir del año 2003, se aprecia una reducción del empleo asociado al puerto de Ibiza algo superior al resto de ámbitos territoriales. Como se puede observar, el empleo en Ibiza supone de media el 17% sobre el empleo total de la Comunidad Autónoma de las Islas Baleares.

### Índice de variación empleo comparativa Ibiza/ Islas Baleares/ España

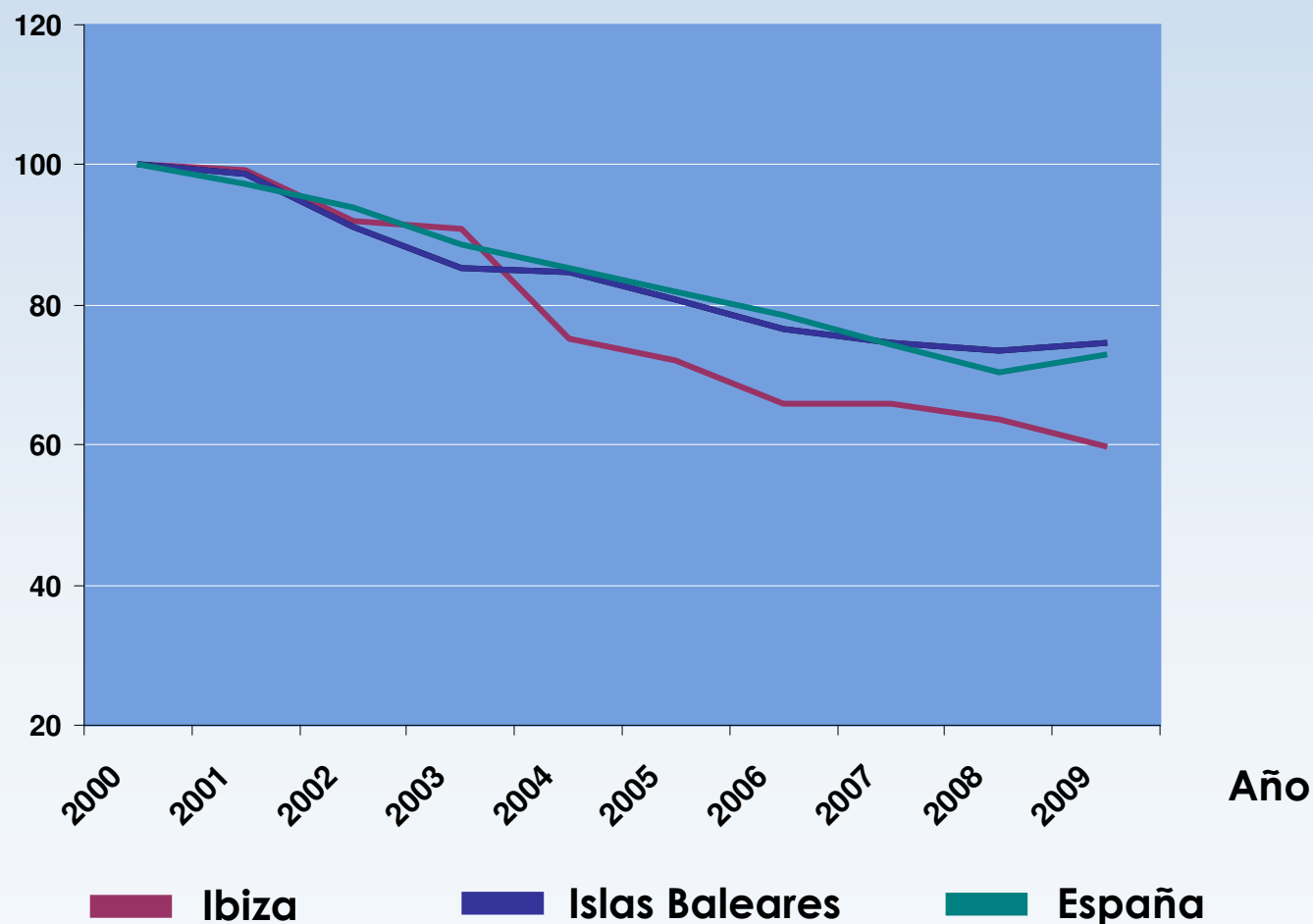

### Porcentaje de empleo de Ibiza sobre las Islas Baleares y España

| Año  | % Ibiza/ Islas Baleares | % Ibiza/ España |
|------|-------------------------|-----------------|
| 2000 | 18,5%                   | 0,3%            |
| 2001 | 18,6%                   | 0,4%            |
| 2002 | 18,7%                   | 0,3%            |
| 2003 | 19,7%                   | 0,4%            |
| 2004 | 16,5%                   | 0,3%            |
| 2005 | 16,5%                   | 0,3%            |
| 2006 | 15,9%                   | 0,3%            |
| 2007 | 16,4%                   | 0,3%            |
| 2008 | 16,0%                   | 0,3%            |
| 2009 | 14,9%                   | 0,3%            |

## Rendimiento por empleado

El rendimiento por empleado (ventas €/nº de empleados) tiene una tendencia creciente durante el período IFOP 2000-2006, mientras que tiende a estabilizarse durante el inicio del programa FEP. El incremento esta motivado por haberse producido de manera simultánea un incremento de las ventas en Lonja y una disminución de la variable empleo.

**Rendimiento económico por empleado y año (ventas € /nº empleos)**

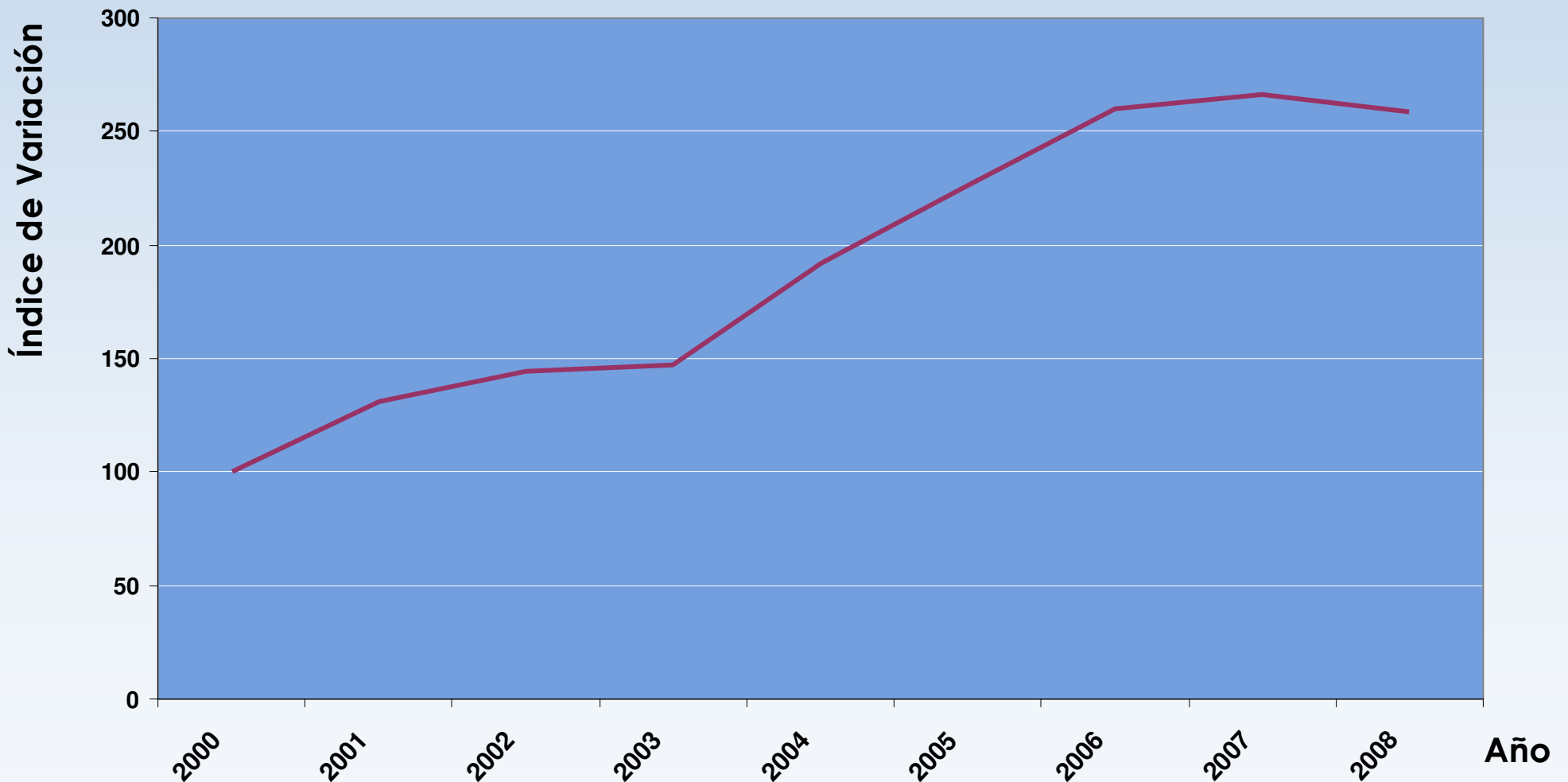

## Ventas

En general, se puede observar un aumento importante de las ventas, en cuanto al valor económico, al haberse duplicado durante el periodo analizado entre 1994-2008. Esto ha sido motivado por una disminución del volumen de ventas en kg, que como se puede observar presenta una tendencia irregular, y a la baja, durante el programa operativo FEP.

### Índice de Variación de las ventas de la Lonja de Ibiza

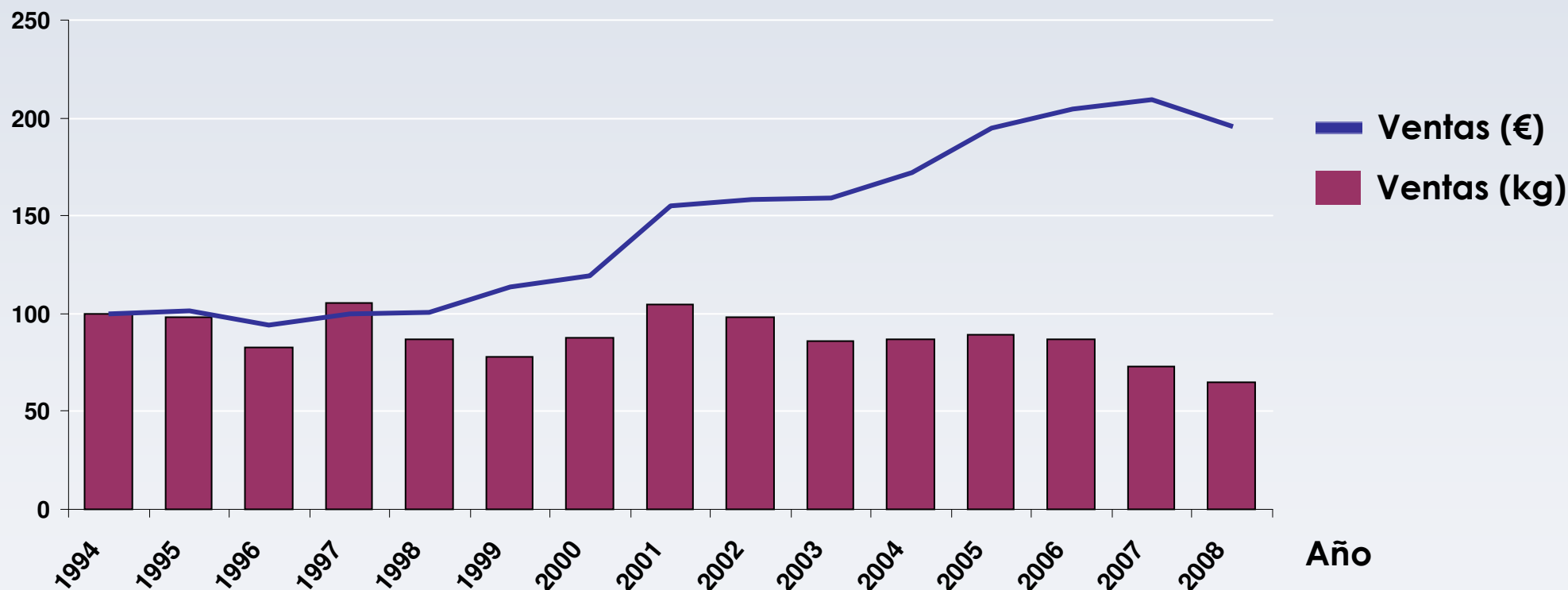

(\*) Los datos manejados para realizar el análisis económico de las ventas, han sido facilitados por la Cofradía de Pescadores de Ibiza, entidad gestora de la Lonja de Ibiza, para el periodo 1994-2008.

## Precios

Se ha producido una reducción de la cantidad vendida en la Lonja de Ibiza. Asimismo, se ha producido un aumento de la facturación de las ventas en Lonja. Esto implica que el precio medio tiene una tendencia creciente motivada por una disminución de las ventas y por una posible especialización en la comercialización de especies de alto valor comercial, como el gallo y el cabracho.

### Índice de Variación del Precio Medio Ponderado (€/kg)

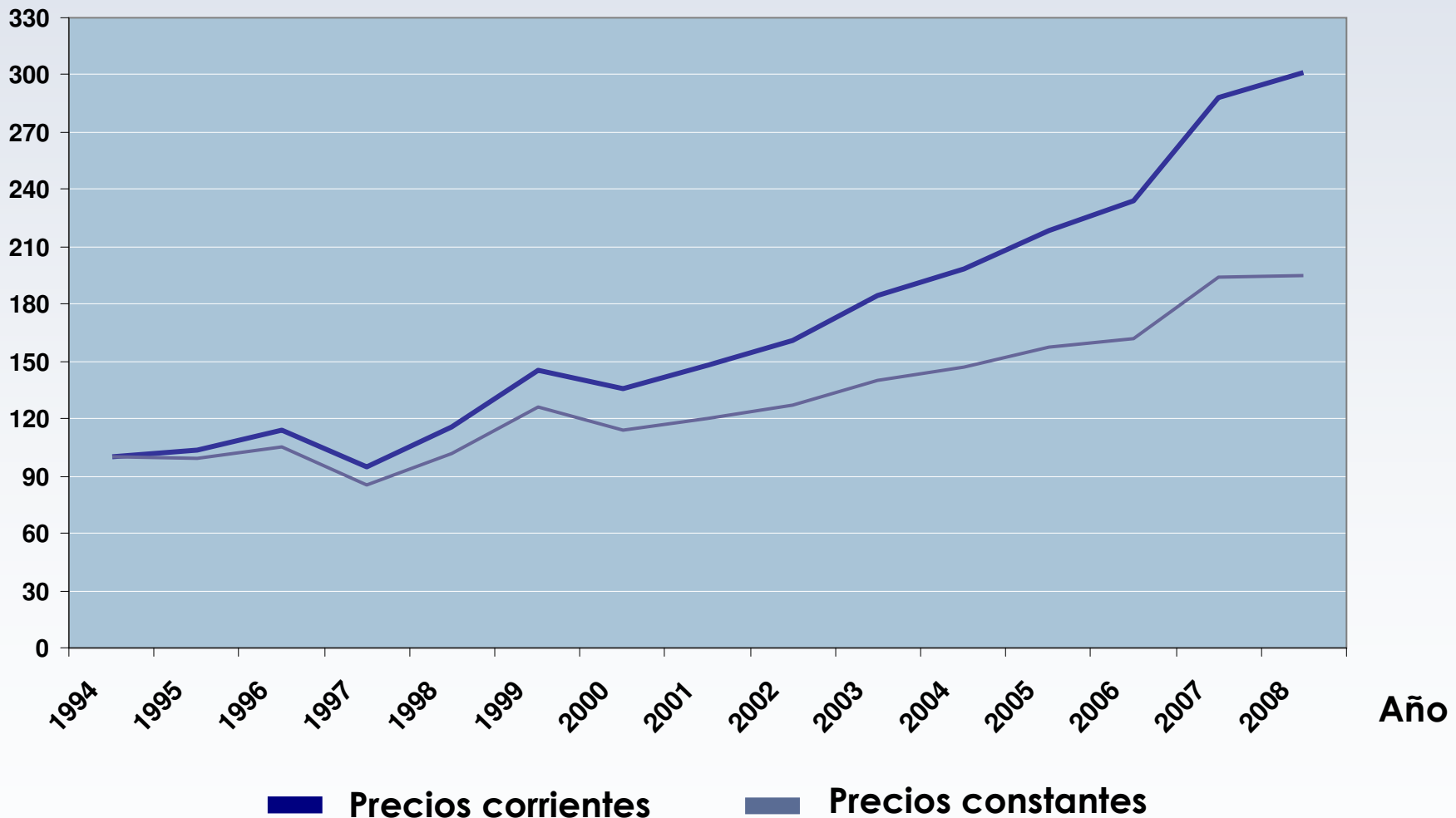

El desarrollo del sector pesquero en el municipio de Ibiza, se ha logrado fundamentalmente gracias a las aportaciones financieras europeas, mediante los fondos estructurales, nacionales y autonómicas, así como por las inversiones privadas realizadas por los agentes del sector pesquero.

La gestión llevada a cabo por la antigua Conselleria de Agricultura y Pesca, la Autoridad Portuaria de Baleares y por la Cofradía de Pescadores de Ibiza, ha sido clave para favorecer el desarrollo de las actividades pesqueras en el puerto.

En este sentido, las ayudas financieras europeas han supuesto una mejora de las instalaciones y servicios de apoyo del puerto pesquero de Ibiza, la rehabilitación de la dársena pesquera, la implantación de un tren de fondeo y la adquisición de equipos informáticos, de seguridad y para el tratamiento y transporte de los productos de la pesca.

Esto ha contribuido a fomentar las condiciones higiénico – sanitarias de la pesca, a mejorar el valor añadido y la calidad de los productos comercializados y a impulsar la competitividad de las empresas pesqueras del puerto de Ibiza.

Algunas medidas como la renovación del edificio de la Cofradía de Pescadores de Ibiza, la habilitación de espacios para el uso de los pescadores, las mejoras de las instalaciones y equipamiento del centro de distribución de la Lonja, la adquisición de vehículos para la distribución del pescado, la compra de grúas para la recogida de las artes de pesca y la instauración de una marca comercial, son, sin duda, las actuaciones más representativas durante este período de cofinanciación europea, que han aportado un salto de calidad en las infraestructuras pesqueras y comerciales del puerto pesquero de Ibiza.