

MARM

B

oletín Mensual de Estadística

M

E

Junio 2009



GOBIERNO
DE ESPAÑA

MINISTERIO
DE MEDIO AMBIENTE
Y MEDIO RURAL Y MARINO

SUBSECRETARÍA

SECRETARÍA GENERAL TÉCNICA

SUBDIRECCIÓN GENERAL DE ESTADÍSTICA

sgestadi@marm.es

Rubén García Nuevo

Estadísticas de Medio Ambiente

Ricardo Allué Téllez

Estadísticas de Medio Rural

María José Postigo Rodríguez

María Teresa Rábade Rodríguez

Carmen Barrero Villar

Josefa García López

Diego González-Conde Llopis

José María Abad Tausiet

Javier Ulargui Martínez-Zaporta

Isabel Pérez Silva

María Sánchez Jiménez

María Victoria López Almansa

María Teresa Miranda Prieto

Cristina Sánchez de las Matas Valverde

Jesús Fernández Fernández

Carmen de Nicolás Latorre

José Manuel Pedrosa García

Elena Vicente Pelado

Mónica Morillas Morillas

Estadísticas de Medio Marino

Miguel Ángel Cordón Marín

Diseño, Maquetado y Coordinación

Rafael Robas Mata

Publicación elaborada por la
Secretaría General Técnica
Subdirección General de Estadística



Edita

MINISTERIO DE MEDIO AMBIENTE Y MEDIO RURAL Y MARINO

SECRETARÍA GENERAL TÉCNICA

Con la publicación del número correspondiente al mes de junio, se inicia una nueva etapa del “Boletín Mensual de Estadística del MARM”, que refleja la unificación de las operaciones estadísticas ambientales, agrícolas, ganaderas y pesqueras del Ministerio de Medio Ambiente y Medio Rural y Marino.

Dicho Boletín incorpora el contenido del “Informe de Coyuntura Ambiental”, con lo que la nueva publicación ya abarca los ámbitos correspondientes a las tres grandes áreas del MARM: la ambiental, la rural y la marina.

De igual modo, con objeto de contribuir con la implantación de las nuevas tecnologías de la información aplicadas a la producción y difusión estadística y a la preservación del medio natural, se irá disminuyendo progresivamente la edición en soporte papel, potenciándose la distribución electrónica a través del portal de Internet del Departamento.

La estadística desempeña un importante y creciente papel en la sociedad actual. Es un apoyo fundamental para la toma de decisiones, para la comunidad científica, académica y técnica y, en definitiva, para la sociedad. Implicar a la ciudadanía en el conocimiento del medio en que habita, hará que se sienta solidario con él y así colabore en su preservación, participando en la toma de decisiones de las Administraciones Públicas.

Este nuevo Boletín nace con esa intención, cualquier sugerencia que pueda colaborar a la mejora del mismo será bien recibida.











El Subsecretario de Medio Ambiente y Medio Rural y Marino

Santiago Menéndez de Luarca

ÍNDICE

El Real Decreto 432/2008, de 12 de abril (<http://www.boe.es/boe/dias/2008/04/14/pdfs/A19757-19759.pdf>), establece que el Ministerio de Medio Ambiente y Medio Rural y Marino es el departamento encargado de la propuesta y ejecución de la política del Gobierno en materia de: lucha contra el cambio climático, protección del patrimonio natural, de la biodiversidad y del mar, agua, desarrollo rural, recursos agrícolas, ganaderos y pesqueros, y alimentación.

En este mes destacan los siguientes contenidos:

	Página
	1. Operaciones estadísticas y páginas web del MARM.....5.
	2. Indicadores 6.
	2.1 Indicadores estadísticos.....6.
	2.2 Entorno económico7.
	2.3 Índices de precios al consumo y alimentos: Mayo 20099.
	2.4 Índices de precios percibidos, pagados y salarios: Febrero 2009 10.
	3. Agricultura 13.
	3.1 Avances de superficies y producciones de cultivos: Febrero 200913.
	3.2 Coyuntura Agraria: precios sector agrícola. Mayo 2009.....16.
	3.3 Inscripciones de maquinaria Agrícola: Abril 2009.....17.
	4. Agua..... 18.
	4.1 Precipitaciones..... 18.
	4.2 Reservas hidráulicas..... 18.
	4.3 Aguas subterráneas..... 18.
	5. Biodiversidad 19.
	5.1 Incendios forestales 19.
	5.2 Índice de vegetación 19.
	6. Calidad y Evaluación Ambiental..... 20.
	6.1 Contaminación atmosférica en áreas rurales 20.
	6.2 Capa de ozono..... 20.
	6.3 Residuos de papel 20.
	7. Cambio Climático 21.
	7.1 Inventario de emisiones a la atmósfera 2007 21.
	7.2 Precio de la tonelada de CO2 21.
	7.3 Generación de energía eléctrica 22.
	7.4 Energías renovables 22.
	7.5 Productos petrolíferos..... 23.
	7.6 Biocombustibles..... 23.
	7.7 Gas natural 23.
	8. Desarrollo Rural..... 24.
	8.1 Turismo rural..... 24.
	8.2 Intervenciones SEPRONA 24.
	8.3 Caminos naturales 24.
	9. Ganadería 25.
	9.1 Sacrificio de ganado en matadero. Marzo 2009 25.
	9.2 Avicultura: producciones y previsiones ganaderas: Marzo 2009 26.
	9.3 Estadísticas mensuales de industrias lácteas: Marzo 2009 29.
	9.4 Coyuntura Agraria: Precios sector ganadero. Mayo 2009 30.
	9.5 RECAN: Orientación Técnico-Económica "Bovino de Cría". 2007p 31.
	10. Pesca 33.
	10.1 Pesca marítima 33.
	10.2 Acuicultura 34.
	10.3 Contenido de las estadísticas pesqueras..... 35.
	11. Otras fuentes de información estadística 36.
	11.1 Organizaciones nacionales36.
	11.2 Organizaciones internacionales37.
	Índice temático de anteriores boletines 38.

1. OPERACIONES ESTADÍSTICAS Y PÁGINA WEB DEL MARM



Todas las operaciones: <http://www.ine.es/ioe/ioeOrg.jsp?cod=0000000&L=0>



Página WEB del MARM: <http://www.marm.es/>



Estructura de la página Web de información estadística

Medio Ambiente

- * Informes de Coyuntura (http://www.mma.es/portal/secciones/info_estadistica_ambiental/estadisticas_info/informes_coyuntura/index.htm)
- * Banco público de indicadores ambientales (http://www.mma.es/portal/secciones/calidad_contaminacion/indicadores_ambientales/banco_publico_ia/index.htm): Agua, Aire, Energía, Hogares, Industria, Medio Urbano, Pesca, Residuos, Riesgos naturales y tecnológicos, Suelo y Transporte.
- * Perfil Ambiental de España (http://www.mma.es/portal/secciones/info_estadistica_ambiental/estadisticas_info/perfil_ambiental_espana.htm)
- * Aguas y Costas (http://www.mma.es/portal/secciones/info_estadistica_ambiental/estadisticas_info/aguas.htm)
- * Biodiversidad (http://www.mma.es/portal/secciones/info_estadistica_ambiental/estadisticas_info/biodiversidad2.htm)
 - Balance Nacional de la Madera (http://www.mma.es/portal/secciones/biodiversidad/montes_politica_forestal/estadisticas_forestal/industria_forestal_2006.htm)
 - Biodiversidad Marina. Espacios Costeros y marinos protegidos (http://www.mma.es/portal/secciones/biodiversidad/biodiversidad_marina/especies_marina/index.htm)
 - Biodiversidad Marina. Inventarios, catálogos y bases de datos (http://www.mma.es/portal/secciones/biodiversidad/biodiversidad_marina/inventarios_marina/index.htm)
 - Caracterización de la Superficie Forestal en la Red Natura 2000 y ENP (http://www.mma.es/portal/secciones/biodiversidad/montes_politica_forestal/estadisticas_forestal/caracterizacion_super_forestales_2006.htm)
 - Estadística Anual de Caza (http://www.mma.es/portal/secciones/biodiversidad/montes_politica_forestal/estadisticas_forestal/produccion_2006.htm)
 - Estadística Anual de Cortas de Madera (http://www.mma.es/portal/secciones/biodiversidad/montes_politica_forestal/estadisticas_forestal/produccion_2006.htm)
 - Estadística Anual de otros aprovechamientos forestales (http://www.mma.es/portal/secciones/biodiversidad/montes_politica_forestal/estadisticas_forestal/produccion_2006.htm)
 - Estadística Anual de Pesca Fluvial (http://www.mma.es/portal/secciones/biodiversidad/montes_politica_forestal/estadisticas_forestal/produccion_2006.htm)
 - Estadística de producción y comercialización de material forestal de reproducción (http://www.mma.es/portal/secciones/biodiversidad/montes_politica_forestal/estadisticas_forestal/caracterizacion_super_forestales_2006.htm)
 - Gestión Forestal Sostenible (http://www.mma.es/portal/secciones/biodiversidad/montes_politica_forestal/estadisticas_forestal/caracterizacion_super_forestales_2006.htm)
 - Incendios Forestales (http://www.mma.es/portal/secciones/biodiversidad/defensa_incendios/estadisticas_incendios/index.htm)
 - Inventario Forestal Nacional (<http://www.mma.es/portal/secciones/biodiversidad/inventarios/ifn/index.htm>)
 - Inventario Nacional de Erosión de Suelos (<http://www.mma.es/portal/secciones/biodiversidad/inventarios/ines/index.htm>)
 - Inventario Nacional de Estado de Salud de los Bosques (http://www.mma.es/portal/secciones/biodiversidad/montes_politica_forestal/estadisticas_forestal/caracterizacion_super_forestales.htm)
 - Inventario Nacional de Sumideros de Carbono (http://www.mma.es/portal/secciones/biodiversidad/montes_politica_forestal/estadisticas_forestal/caracterizacion_super_forestales.htm)
 - Inventario Nacional de zonas húmedas (http://www.mma.es/portal/secciones/biodiversidad/conservacion_humedas/zonas_humedas/inventario_humedas/index.htm)
 - Red Natura 2000 en España (http://www.mma.es/portal/secciones/biodiversidad/rednatura2000/rednatura_espana/index.htm)
- * Residuos y suelos contaminados (http://www.mma.es/portal/secciones/calidad_contaminacion/residuos/estadisticas_residuos/index.htm)

Medio Rural y Marino

- * Novedades de Estadística (<http://www.mapa.es/es/estadistica/infoestad.html>)
- * Estadísticas pesqueras (<http://www.mapa.es/es/estadistica/pags/pesquera/introduccion.htm>)
- * Renta Agraria (<http://www.mapa.es/es/estadistica/pags/macromagnitudes/macromagnitudes.htm>)
- * Red Contable (RECAN) (<http://www.mapa.es/es/estadistica/pags/RECAN/introduccion.htm>)
- * Precios Medios (<http://www.mapa.es/es/estadistica/pags/preciosstestigo/testigo.htm>)
- * Encuesta de Precios de la Tierra (http://www.mapa.es/es/estadistica/pags/precios tierra/Precios_tierra.htm)
- * Cánones de Arrendamientos Rústicos (<http://www.mapa.es/es/estadistica/pags/Canones/Canones.htm>)
- * Precios percibidos, pagados y salarios agrarios (http://www.mapa.es/es/estadistica/pags/PreciosPercibidos/indicadores/indicadores_precios.htm)
- * Avances de superficies y producciones de cultivos (<http://www.mapa.es/es/estadistica/pags/superficie/superficie.htm>)
- * Estadística Láctea
- * Encuesta sobre superficies y rendimientos de cultivos (ESYRCE) (<http://www.mapa.es/es/estadistica/pags/encuestacultivos/resultados.htm>)
- * Encuesta sobre plantaciones de árboles frutales (<http://www.mapa.es/es/estadistica/pags/encuestafrutales/resultados.htm>)
- * Encuestas ganaderas (<http://www.mapa.es/es/estadistica/pags/encuestaganadera/encuesta.htm>)
- * Encuesta nacional de cunicultura (<http://www.mapa.es/es/estadistica/pags/cunicultura/cunicultura.htm>)
- * Encuesta de sacrificio de ganado (<http://www.mapa.es/es/estadistica/pags/sacrificio/encuesta.htm>)
- * Precios Origen-Destino en Alimentación (<http://www.mapa.es/es/estadistica/pags/PreciosOrigenDestino/precios.asp>)
- * Medios de producción (<http://www.mapa.es/es/estadistica/pags/medios/fertilizantes/fertilizantes.htm>)
- * Publicaciones (<http://www.mapa.es/biblioteca/abwebp.exe>)
- * Anuario de Estadística Agroalimentaria (<http://www.mapa.es/es/estadistica/pags/anuario/introduccion.htm>)

Boletín Mensual de Estadística - Junio 2009



2. INDICADORES

2.1 INDICADORES ESTADÍSTICOS

PIB	I Trim. 2009	Variación (%)	
		IT.09/IVT.08	IT.09/IT.08
P.I.B. U.E. 27	2.929.978	-2,4	-4,5
P.I.B. Nacional	264.167	-1,9	-3,0
P.I.B. Nacional (Ramas agraria y pesquera)	5.973	-	-0,7
<i>ud: millones de euros, términos corrientes</i>			
<i>Fuente: EUROSTAT - INE - Contabilidad Nacional Trimestral de España</i>			

POBLACIÓN Y EMPLEO	I Trim. 2009			Variación (%)
	Total	Varones	Mujeres	IT.09/IVT.08
Población nacional (1 de enero de 2009, anual)	46.661.950	23.104.496	23.557.454	-
Población activa nacional	23.101,5	13.026,7	10.074,8	0,2
Población activa según Rama de actividad (CNAE-2009)				
A. Agricultura, ganadería, silvicultura y pesca:				
Agricultura, ganadería, caza y servicios relacionados	1.008,3	702,8	305,5	5,8
Silvicultura y explotación forestal	918,6	626,0	292,5	5,6
Pesca y acuicultura	41,9	37,1	4,8	14,5
C. Industria manufacturera:	47,9	39,7	8,1	3,9
Industria de la alimentación	2.991,3	2.224,3	767,0	-2,3
Fabricación de bebidas	472,3	274,0	198,4	0,0
Industria del tabaco	52,4	38,3	14,0	-5,8
E. Suministro de agua, activ. de saneamiento, gestión de residuos y descontaminación	5,8	2,9	2,9	-13,4
Captación, depuración y distribución de agua	143,9	123,0	20,9	4,9
Recogida y tratamiento de aguas residuales	45,2	37,1	8,1	6,4
Recogida, tratamiento y eliminación de residuos; valorización	7,7	6,7	1,0	5,5
Actividades de descontaminación y otros servicios de gestión de residuos	82,9	72,6	10,4	4,8
	8,1	6,7	1,4	-3,6
<i>ud: miles de personas</i>				
<i>Fuente: INE</i>				

IPC NACIONAL MAYO-09	Var. Mensual	Var. Acumulada	Var. Interanual
General	0,0%	-0,1%	-0,9%
Alimentos y bebidas	-0,5%	-2,0%	-0,8%
<i>Fuente: INE</i>			

ÍNDICE GENERAL DE PRECIOS DE LOS AGRICULTORES Febrero 2009 (Base año 2005=100)	Ind. Mensual	Var. Año anterior	Aportación incred. ind. gral.
Índice de precios percibidos	102,91	-5,40	-5,40
De productos vegetales	99,32	-8,43	-4,48
De productos animales	107,30	-1,96	-0,92
Índice de precios pagados	118,04	-7,17	-7,17
De fertilizantes	179,84	19,80	1,88
De alimentos para el ganado	113,69	-16,23	-8,00
De carburantes	92,36	-29,65	-2,16
<i>Fuente: S G de Estadística MARM</i>			

RENTA AGRARIA (2ª estimación enero 2009)	2008	Variación (%) 08/07
Producción Rama Agraria *	41.743	2,5
Consumos intermedios *	19.943	13,4
Renta Rama Agraria *	23.282	-4,7
Renta Agraria por UTA (<i>ud: euros corrientes</i>)	24.619	0,6
Renta Agraria por UTA (<i>ud: euros constantes</i>)	12.119	-2,5
Renta Agraria por UTA en la UE-27 (<i>variación en términos constantes</i>)	-	-3,5
<i>* ud: millones de euros, términos corrientes</i>		
<i>Fuente: S G de Estadística MARM</i>		

RECAN: Orientación Técnico-Económica "Bovino de cría". Resultados medios nacionales por explotación (año 2007 provisionales)	2007p	Variación (%) 07/media 03-07
Sau (ha)	44,8	-8,0
Unidades Ganaderas (UG)	31,3	-10,7
Mano de obra Total (UTAs)	1,1	-5,2
Producción Bruta *	26.422	0,4
Consumos intermedios *	13.502	5,5
VAN coste factores (Renta agraria) *	18.742	-3,7
<i>* ud: euros/explotación</i>		
<i>Fuente: S G de Estadística MARM</i>		

INCENDIOS FORESTALES (enero-mayo 2009)	Actual	Año anterior	Media 10 años
Nº incendios forestales (>1ha)	3.368	2.919	2.863
Superficie forestal afectada (ha)	30.537	31.792	27.523
Nº grandes incendios (>500ha)	2	2	2
<i>Fuente: MARM</i>			

RESERVA HIDRÁULICA (23 junio 2009)	Actual	Año anterior	Media 10 años
Embalses consuntivos (% sobre capacidad)	53,8%	53,1%	59,4%
Embalses hidroeléctricos (% sobre capacidad)	69,0%	75,3%	74,9%
Total Reserva peninsular (% sobre capacidad)	58,7%	60,2%	64,4%
<i>Fuente: MARM</i>			

CLIMATOLOGÍA (mayo 2009)	Mes	Acumulado	12 meses
Precipitación media peninsular (litros/m ²)	40,1	282,9	744,7
Fenómenos meteorológicos adversos (nº avisos)	10	765	1.636
<i>Fuente: MARM</i>			

ENERGÍA (mayo 2009)	Mes	Acumulado	12 meses
Generación energía hidráulica (GWh)	2.208	11.862	24.571
Generación energía eólica (GWh)	2.617	14.985	32.446
Generación de electricidad con energías renovables (GWh)	5.649	25.539	67.297
<i>Fuente: REE</i>			

CONSUMO DE BIOCOMBUSTIBLES (marzo 2009)	Mes	Acumulado	12 meses
Bioetanol (miles de toneladas)	12,9	36,1	143,9
Biodiesel (miles de toneladas)	92,7	228,1	680,0
<i>Fuente: CORES. MITC</i>			

DENUNCIAS (abril 2009)	Mes	Acumulado	12 meses
Intervenciones SEPRONA (número)	12.098	45.696	132.036
Intervenciones en Parques Nacionales SEPRONA (número)	47	199	754
<i>Fuente: SEPRONA</i>			

PRECIO TONELADA CO ₂ (mayo 2009)	Promedio	Máximo	Mínimo
Derechos de emisión de CO ₂ (€/t)	14,5	15,2	13,8
Créditos de carbono (€/t)	12,4	12,9	11,8
<i>Fuente: SENDECO2</i>			



Producto interior bruto

En el primer trimestre de 2009, el PIB de la Eurozona (ZE-16) se ha contraído un 2,5%, registrando una tasa de variación interanual del -4,8%. De la misma manera, el PIB de la UE-27 disminuyó un 2,4% en el trimestre y situó su tasa interanual en el -4,5%. Por su parte, el PIB español se redujo un 1,9% en el trimestre y un 3,0% en tasa interanual.

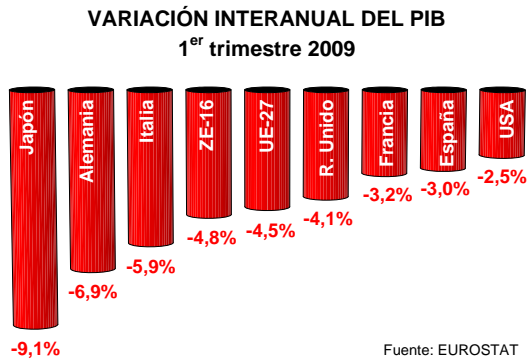

Las tasas trimestrales e interanuales de algunos países, fueron las siguientes: Alemania -3,8% y -6,9%; Italia -2,4% y -5,9%; ZE-16 -2,5% y -4,8%; UE-27 -2,4% y -4,5%; Reino Unido -1,9% y -4,1%; Francia -1,2% y -3,2%; Japón (4,0% y -9,1); y USA -1,5% y -2,5%. En la UE-27, sólo Polonia (+0,4%) presentó crecimiento del PIB en el primer trimestre de 2009.

El índice del PIB per cápita español (en estándar de poder de compra) fue de 105,4 en 2007 ocupando el lugar 12 de los 27. La previsión de la UE para 2008 lo sitúa en 104,2 y ocuparía el mismo lugar, pero aumentando la diferencia con Italia.

PIB per cápita año 2007

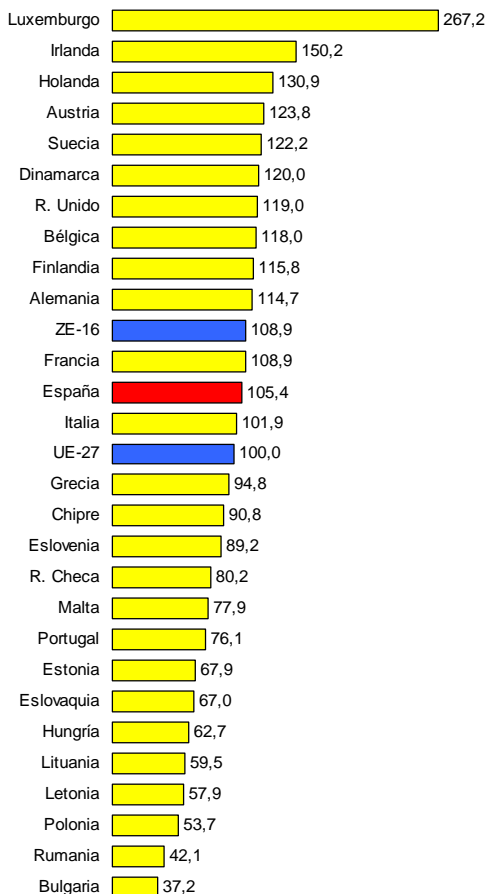

Población

De acuerdo con los datos del avance del Padrón municipal (INE), a 1 de enero de 2009 la población empadronada en España era de 46.661.950 personas (49,5% varones y 50,5% mujeres), habiendo crecido un 1,1% respecto al año anterior.

Del total del Padrón, 41.063.259 personas eran españoles y 5.598.691 personas eran extranjeros.

Mercado de trabajo

En mayo, el **paro registrado** disminuyó en 24.741 personas, rompiendo una racha de 13 meses consecutivos de aumento, reduciéndose los parados registrados en el INEM a 3.620.139 personas.

El paro en el **sector agrícola** se redujo en 2.452 personas hasta situarse en 92.920 personas.

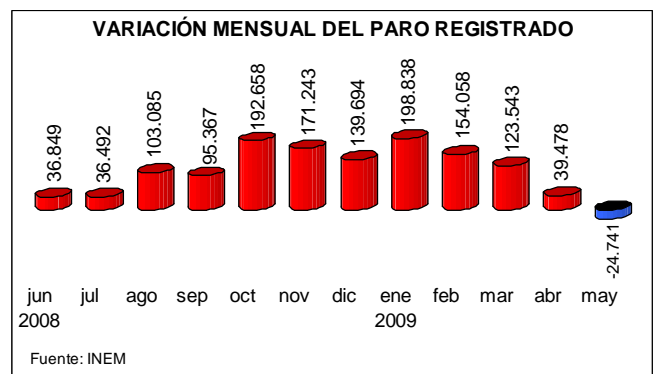

Dentro del paro registrado, en mayo había 1.798.532 mujeres paradas y 1.821.607 hombres parados.

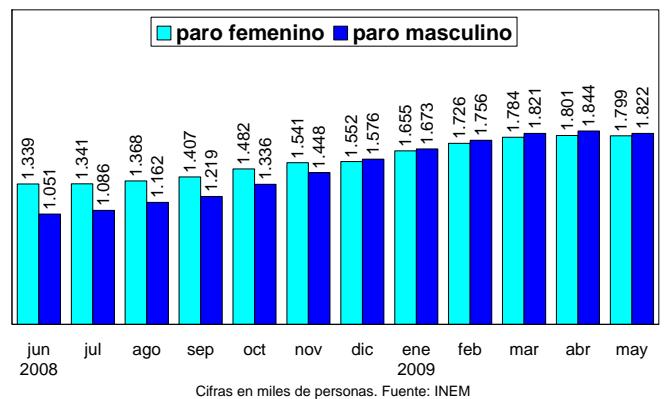

El 13,6% del paro registrado en mayo correspondía a extranjeros (492.491 personas).

En mayo, aunque se firmaron 1.110.014 **contratos**, fueron un 20% menos que en mayo de 2008.

En mayo se afiliaron a la Seguridad Social 145.107 personas, con lo que a 31 de mayo el número de **afiliados** a la Seguridad Social era de 18.100.171 trabajadores.

En el sector de la **agricultura, caza, selvicultura y pesca (CNAE-09)**, la afiliación del régimen general aumentó un 6,7% en los últimos doce meses y la del régimen especial de autónomos descendió un 4,2%.



ENTORNO ECONÓMICO (...continuación)

En el sector del **suministro de agua, actividades de saneamiento, gestión de residuos y descontaminación**, la afiliación del régimen general se redujo un 1,1% en los últimos doce meses y la del régimen especial de autónomos descendió un 6,9%.

En el **régimen especial agrario**, había 812.304 afiliados en mayo, un 7,6% más que hace un año. En el régimen especial de trabajadores del mar, en mayo había 67.869 afiliados (-4,1% respecto a mayo 2008).

AFILIADOS A LA SEGURIDAD SOCIAL

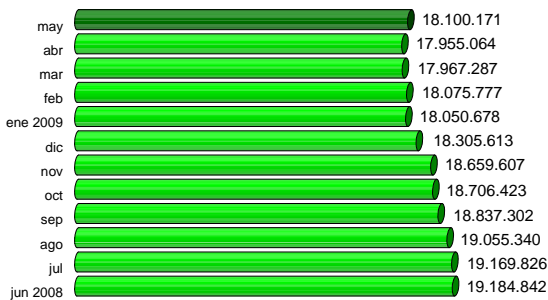

Fuente: M^o Trabajo e Inmigración

En **abril** la tasa de paro desestacionalizada de la ZE-16 fue del 9,2%, afectando a 14.579 millones de personas, y la de la UE-27 fue del 8,6%, situándose el número de parados en 20.825 millones de personas. La tasa de paro de mayo en USA fue del 9,4% y la de Japón de abril del 5,0%.

Índice de precios de consumo

En mayo, el **IPC** no varió y situó su tasa acumulada en el -0,1% y su tasa interanual en el -0,9%. Con ello, ya son tres meses consecutivos de inflación negativa.

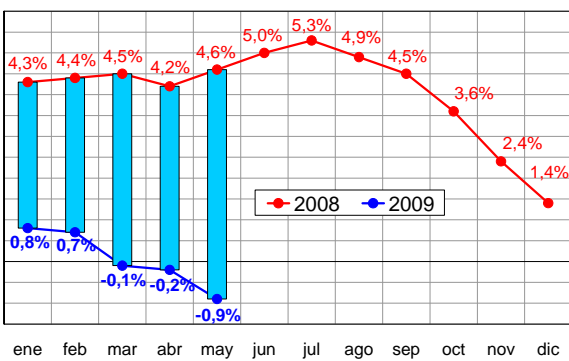

El grupo de **alimentación** disminuyó 5 décimas en el mes, presentando una tasa acumulada del -2,0% y una tasa interanual del -0,8%, negativa por segundo mes.

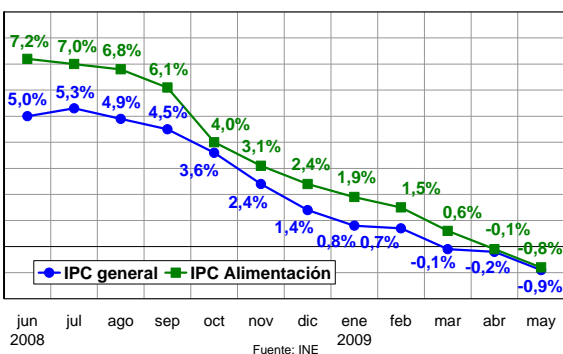

Fuente: INE

En mayo, la tasa interanual del **IPCA** de la ZE-16 fue del 0,0% y la de la UE-27 del 0,7%. Portugal, Luxemburgo, Francia, Irlanda, Bélgica y España tenían tasa negativa.

INFLACIÓN. TASA INTERANUAL MAYO

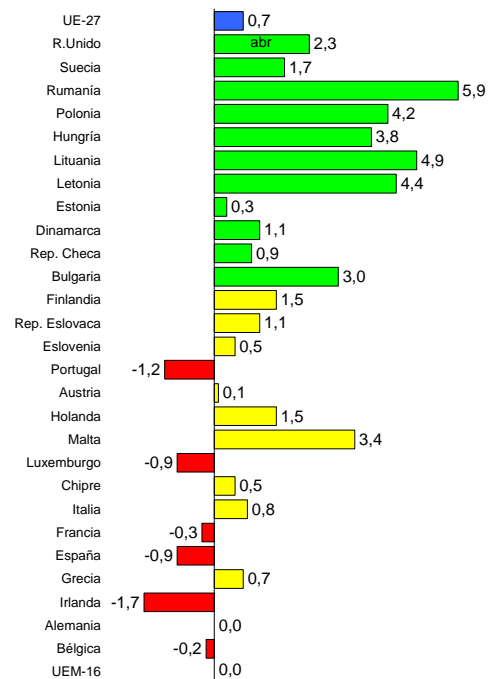

Índice de precios industriales y de producción industrial

En abril, la tasa interanual del Índice de Precios Industriales (**IPRI**) se situó en el -3,4%, tras un descenso de 3 décimas en el mes (UE-27 -3,9% y ZE-16 -4,6%).

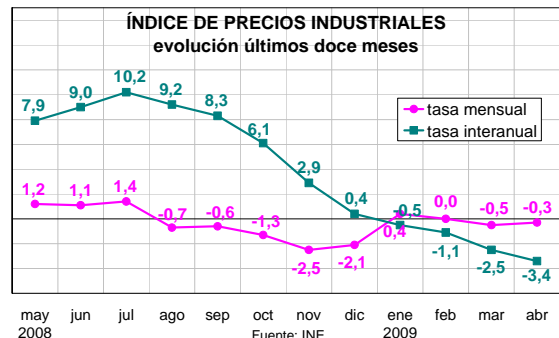

Fuente: INE

Por su parte, la tasa interanual del Índice de Producción Industrial (**IPI**) se situó en el -19,7% en abril, mientras que la de la UE-27 fue del -21,6% y la de la ZE-16 del -19,4%.

ÍNDICE DE PRODUCCIÓN INDUSTRIAL
evolución últimos doce meses

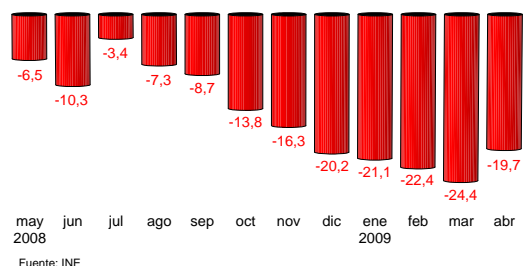

Fuente: INE

FUENTES: INE. INEM. EUROSTAT.

2.3 INDICES DE PRECIOS AL CONSUMO Y ALIMENTOS



MAYO 2009

BAJADA DE 7 DÉCIMAS EN LA VARIACIÓN INTERANUAL DEL IPC, SITUÁNDOSE EN EL -0,9%

El importante descenso en el precio de los carburantes del -24%, en tasas interanuales, y de los alimentos, -0,8%, explican el valor negativo reflejado en la evolución interanual del IPC.

La tasa de variación interanual del IPC vuelve a ser la protagonista en la evolución de los precios nacionales. El mes de mayo trajo consigo una disminución del -0,7%, situando su valor interanual en el -0,9%. Esta importante diferencia en los precios de mayo de 2009 respecto a los de 2008 se debe, principalmente, a la diferencia de crecimiento en los precios de los carburantes y lubricantes, registrándose una diferencia del -24% (la más baja desde agosto de 1986). El grupo de transporte, al que pertenecen los carburantes, registró una diferencia interanual del -9,1% (dos puntos inferior a la del mes de abril). Los alimentos y bebidas no alcohólicas también han contribuido decisivamente en la diferencia interanual del IPC, pues registra unas variaciones del -0,8%, siendo la tasa anual más baja registrada desde octubre de 1997.

La variación mensual del IPC fue de 0,0%, por lo que respecto a abril, los precios permanecieron constantes. La tasa anual de la inflación subyacente fue del 0,9%, cuatro décimas inferior a la registrada en abril. El IPC Armonizado disminuyó 7 décimas respecto al mes anterior, constatándose un valor del -0,9%.

Índice de Precios al Consumo (IPC)				Alimentos
2009	Variación mensual	Variación acumulada	Variación interanual	Variación mensual
Enero	-1,2	-1,2	0,8	0,0
Febrero	0,0	-1,2	0,7	-0,5
Marzo	0,2	-1,1	-0,1	-0,7
Abril	1,0	-0,1	-0,2	-0,3
Mayo	0,0	-0,1	-0,9	-0,5

Fuente: INE

Desde el mes de enero los precios de los alimentos han descendido (-2,0% en lo que va de año), mientras que el índice general de precios se ha mantenido estable salvo por el incremento que se registró en el mes de abril.

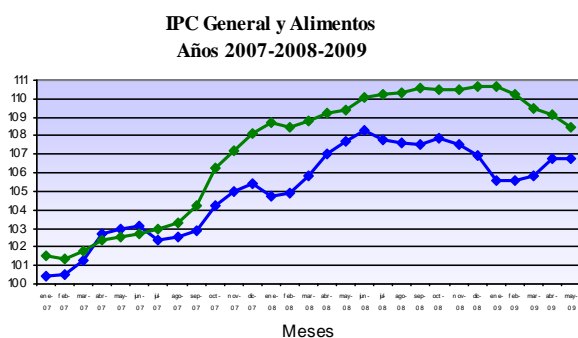

—◆— IPC General —◆— Alimentos y bebidas no alcohólicas

Un mes más descienden los precios de los Alimentos (-0,5%), situándose la variación en lo que se lleva de año en el -2,0%. Las bajadas más significativas en el mes de mayo fueron las registradas en la carne de ave (-2,2% en el mes y -3,1% en el año); el precio de la leche bajó un -3,2% (situándose en el -6,2% en el año); los productos lácteos descendieron un -0,7% (-1,9% en el año); los aceites y grasas un -0,8% (-9,7% en el año). Los precios de la carne de ovino se mantuvo estable (0,0%), si bien acumula una caída del -16,7% desde enero de este año. La subida más importante se registró en el precio de las patatas (0,7%).

ALIMENTOS	Variación mensual	Variación anual
Pan	0,1	-0,5
Cereales	-0,4	-0,4
Carne de Vacuno	-0,4	-0,6
Carne de Ovino	0,0	-16,7
Carne de Porcino	-0,7	-3,6
Carne de Ave	-2,2	-3,1
Pescado	-0,5	-6,7
Huevos	-0,6	-0,8
Leche	-3,2	-6,2
Prod. Lácteos	-0,7	-1,9
Aceites y grasas	-0,8	-9,7
Frutas frescas	-0,4	-0,2
Legumbres y Hortalizas frescas	-0,3	3,5
Preparados Legumbres y Hortalizas	0,0	-0,9
Patatas y sus derivados	0,7	1,4
Alimentos	-0,5	-2,0

Fuente: INE

Estabilidad de precios por Comunidades Autónomas, destacando las bajadas del -0,2% en Madrid, Murcia y País Vasco y la subida del 2,0% en Baleares. Respecto a los alimentos, la bajada más importante se registró en Murcia (-1,0%), seguida de Cantabria, Navarra y La Rioja (-0,8% respectivamente).

Tasas de Variación Mensual IPC General y Alimentos, por CC.AA.

Mayo 2009	IPC General	Alimentos
Andalucía	0,0	-0,6
Aragón	0,0	-0,7
Asturias	0,0	-0,7
Baleares	0,2	-0,5
Canarias	-0,1	-0,5
Cantabria	0,0	-0,8
Castilla y León	0,0	-0,5
Castilla-La Mancha	0,0	-0,7
Cataluña	0,0	-0,2
C. Valenciana	0,0	-0,6
Extremadura	-0,1	-0,5
Galicia	0,1	-0,3
Madrid	-0,2	-0,6
Murcia	-0,2	-1,0
Navarra	0,0	-0,8
País Vasco	-0,2	-0,7
La Rioja	0,0	-0,8
Ceuta	-0,2	-0,2
Melilla	0,1	-0,2
ESPAÑA	0,0	-0,5

Fuente: INE

<http://www.ine.es/daco/daco42/daco421/ipc0409.pdf>
<http://www.ine.es/daco/daco42/daco4218/ipce0209.xls>
<http://www.ine.es/daco/daco42/daco4218/ipce0109.xls>
<http://www.mapa.es/es/estadistica/pags/PreciosOrigenDestino/precios.asp>
<http://www.mapa.es/es/estadistica/pags/preciosorigendestino/testigo.asp>



2.4 INDICES DE PRECIOS PERCIBIDOS

FEBRERO 2009 - (Base 2005=100)

El Índice General de Precios Percibidos por los Agricultores y Ganaderos bajó en el mes de febrero un -5,40% respecto al mismo mes del año anterior, si bien subió un 1,89% respecto a enero de 2009. Esta bajada es debida principalmente a los productos agrícolas que descendieron un -8,61% respecto al año 2008 (aportación -4,45 puntos) subiendo 3,97% respecto al mes anterior; los productos animales también bajaron un

-1,96%, con aportación de -0,92 puntos al índice general y -0,88% respecto al mes anterior.

El índice general avanzado para el mes de marzo de 2009 desciende un -7,10% sobre el mismo mes del año anterior, siendo el margen de confianza de más menos 5%.

Índices de precios percibidos por los agricultores (base 2005=100)

Descripción	Índice mensual	Mismo mes año anterior		% Variación mes anterior
		% Variación año anterior	Aportación increm. ind. gral	
Índice general de precios percibidos	102,91	-5,40	-5,40	1,89
Productos vegetales	99,32	-8,43	-4,48	3,82
Productos agrícolas	99,4	-8,61	-4,45	3,97
Cereales	112,33	-34,48	-3,12	0,97
Leguminosas	127,58	-7,56	0,00	19,71
Tubérculos	101,24	1,80	0,01	7,90
Cultivos industriales	83,22	-16,02	-0,03	31,03
Cultivos forrajeros	143,43	-3,12	-0,01	-1,53
Cítricos	87,49	-37,29	-3,40	19,83
Frutas no cítricas	136,17	0,49	0,02	1,43
Hortalizas	108,62	31,82	3,80	-12,70
Vitivinícola	108,75	-8,90	-0,35	-1,80
Aceite de oliva total	63,22	-26,19	-2,50	0,94
Semillas	145,41	5,81	0,01	-1,32
Flores y plantas ornamentales	141,83	45,20	1,12	47,66
Productos forestales	96,81	-1,85	-0,03	-1,62
Productos animales	107,03	-1,96	-0,92	-0,88
Ganado para abasto	104,14	4,38	1,39	-0,56
Vacuno para abasto	121,36	8,12	0,62	-1,82
Ovino ara abasto	87,92	5,28	0,20	-12,59
Caprino para abasto	92,84	-2,44	-0,01	-7,44
Porcino para abasto	90,48	-6,35	-0,90	1,94
Aves para abasto	139,53	26,97	1,41	5,46
Conejos para abasto	93,19	11,42	0,07	-4,86
Productos ganaderos	115,36	-15,33	-2,31	-1,70
Leche	107,81	-20,11	-2,30	-2,18
Huevos	140,5	-0,28	-0,01	-0,42
Lana	124,41	10,94	0,00	-2,24

Nota: Se señalan en rojo los descensos inferiores al -15 % y en azul las subidas superiores al 15 %

La bajada del índice de precios de productos agrícolas se debió principalmente a los cítricos que caen un -37,29% interanual (aportación -3,40 puntos al índice general, si bien se recuperan un 19,83% respecto al mes anterior), los cereales, cuyos precios descienden un -34,48% respecto a febrero de 2008 (subida del 0,97% intermensual y -3,12 puntos de aportación al índice general), el aceite de oliva -26,19% (aportación -2,50 y 0,94% superior al mes anterior) y el sector vitivinícola, que se deprecia un -8,90% respecto al mes de febrero de 2008 (aportación -0,35 y -1,80% inferior al mes pasado). También influyen en esta bajada, aunque en menor medida, los precios de los cultivos industriales y los productos forestales, aportando ambos un -0,03% puntos al índice general, con unas caídas del -16,02% y -1,85% interanuales respectivamente, aunque los cultivos industriales se apreciaron un 31,03% mientras que los forestales se depreciaron un -1,62% respecto al mes de enero pasado. Los cultivos forrajeros apenas aportaron a la variación del índice general, aunque sus cotizaciones cayeron un -3,12% respecto a febrero 2008 y un -1,53% respecto a enero 2009.

Se constataron subidas interanuales acusadas en hortalizas (31,82%, aportación 3,80), aunque retrocedieron los precios un -12,70% respecto al mes pasado, y en flores y plantas ornamentales (45,20% respecto a febrero de 2008, aportación 1,12

al índice general, apreciación del 47,66% respecto a enero de este año), y en menor medida en frutas no cítricas (0,49% interanual y aportación de 0,02 puntos) y semillas (5,81%, aportación de 0,01 puntos). Las leguminosas no aportaron nada este mes al índice general, si bien retrocedieron un -7,56% respecto al mismo mes del año pasado, y subida del 19,71% respecto al mes pasado.

En el índice de precios de productos animales, el peso de los precios de los productos ganaderos (aportación de -2,31 puntos) desequilibra la balanza hacia valores negativos, siendo la leche, con un descenso interanual del -20,11% e intermensual del -2,18% la principal (aportación de -2,30 puntos) responsable del comportamiento negativo. Los huevos aportan el restante -0,01 puntos del montante del grupo.

En el lado positivo se encuentra el ganado para abasto (aumento del 4,38% respecto al mes de febrero de 2008 y ligera caída del -0,56% respecto al mes anterior, con aportación de 1,39 puntos). Suben las aves (11,42% interanual y aportación de 1,41 puntos), el vacuno (8,12% con aportación de 0,62), el ovino (5,28% y aportación 0,20) y los conejos (11,42% y aportación 0,07). Únicamente se observa retroceso en el caso del porcino (-6,35%, con aportación de -0,90) y caprino (-2,44% y aportación de 0,01).

Índice General de Precios Percibidos

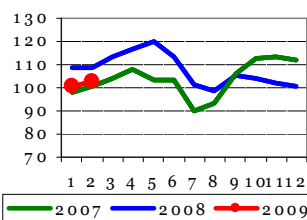

Productos Agrícolas

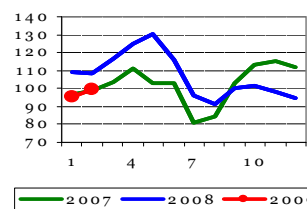

Productos Animales

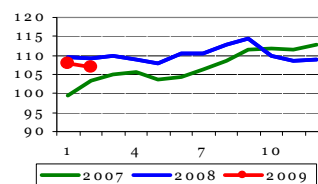

INDICES DE PRECIOS PAGADOS



FEBRERO 2009 - (Base 2005=100)

El índice general de precios pagados por los medios de producción agrarios se situó en febrero de 2009 en 118,04, descendiendo respecto del mismo mes del año anterior un -7,17%.

El mayor descenso, teniendo en cuenta la repercusión en el índice general, corresponde a los alimentos del ganado que bajaron un -16,23% (aportación -8,00), seguido, con menor influencia en el índice general, de la energía con -20,50% (aportación -1,96), debido a la caída de los carburantes (-29,65%, aportación de -2,16), que pesa mucho más que la subida de la electricidad (9,60%, aportación de 0,18) y de los lubricantes (4,75% y aportación de 0,02), los gastos generales (retroceso del -0,96% interanual, aportación -0,08) y las semillas y plantones (-1,27% y aportación de -0,07 puntos)

Dentro del grupo de los alimentos para el ganado, bajaron tanto los piensos simples (-9,95%, con aportación de -0,85 puntos al índice general) como los compuestos (-17,55%, aportación de -7,15), siendo dentro de estos últimos los de alimentos para

el porcino los que más descendieron (-23,57%, aportación -4,28). Las demás categorías de piensos compuestos analizados también tuvieron caídas de cotizaciones, aunque menos importantes (desde el -18,23% de los alimentos para ovino, hasta -7,91% de los piensos para conejos)

Amortiguaron la caída, teniendo en cuenta la repercusión en el índice general, los fertilizantes con una subida del 19,80% (aportación 1,88), los productos fitopatológicos un 8,96% (aportación 0,38), la conservación y reparación de maquinaria 6,32% (aportación 0,35) y, en menor medida, la conservación y reparación de edificios 6,79% (aportación 0,17), los servicios veterinarios con un 3,57% (aportación 0,11) y por último, el material y pequeño utillaje 3,01% (aportación 0,05).

Dentro del grupo de fertilizantes subieron tanto los compuestos (24,76%), como los simples (16,95%).

Índices de precios pagados por los agricultores (base 2005=100)

Descripción	Índice anual	% Variación año anterior	Aportación increm. ind. gal.
Índice general de precios de bienes y servicios	118,04	-7,17	-7,17
Semillas y plantones	113,10	-1,27	-0,07
Semillas	119,65	-0,52	-0,02
Plantones	105,11	-2,29	-0,06
Fertilizantes	179,84	19,80	1,88
Fertilizantes simples	165,14	16,95	0,76
Fertilizantes nitrogenados	150,23	8,82	0,33
Fertilizantes fosfatados	228,83	53,25	0,14
Fertilizantes potásicos	259,11	57,93	0,29
Fertilizantes compuestos	219,04	24,76	1,12
Enmiendas	85,14	0,00	0,00
Alimentos del ganado	113,69	-16,23	-8,00
Piensos simples	118,55	-9,95	-0,85
Piensos compuestos	112,64	-17,55	-7,15
Piensos compuestos para bovino	113,55	-16,73	-1,54
Piensos compuestos para ovino	118,40	-18,23	-0,33
Piensos compuestos para porcino	107,19	-23,57	-4,28
Piensos compuestos para aves	111,68	-14,47	-0,18
Piensos compuestos para conejos	119,97	-7,91	-0,81
Productos fitopatológicos	114,20	8,96	0,38
Servicios veterinarios	113,86	3,57	0,11
Conservación y reparación de maquinaria	120,84	6,32	0,35
Conservación y reparación de edificios	119,29	6,79	0,17
Energía	100,73	-20,50	-1,96
Carburantes	92,36	-29,65	-2,16
Lubricantes	117,04	4,75	0,02
Electricidad	125,59	9,60	0,18
Material y pequeño utillaje	112,57	3,01	0,05
Gastos generales	110,66	-0,96	-0,08

Nota: Se señalan en rojo los descensos inferiores al -5% y en azul las subidas superiores al 5%.

Indicadores

Índice General de Bienes y Servicios de Uso Corriente

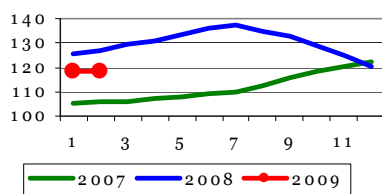

Índice de Precios de Alimentos del Ganado

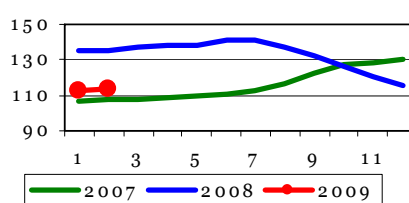

Índice de Precios de Energía y Lubricantes

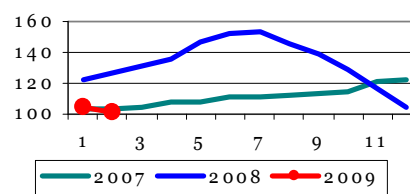

www.mapa.es/es/estadistica/pags/PreciosPercibidos/indicadores/indicadores_precios.htm



INDICES DE SALARIOS AGRARIOS

FEBRERO 2009 - (Base 1985=100)

El índice general de salarios agrarios se situó en febrero de 2009 en 351,66, un 2,70% por encima del mismo mes del año anterior y un -1,41% por debajo del mes de enero de 2009.

El incremento de los asalariados fijos, con una subida interanual de 4,07%, fue superior que el de los salarios de los trabajadores eventuales cuya subida fue del 1,83% respecto a febrero de 2008.

Entre los trabajadores fijos las mayores subidas interanuales las experimentaron los vaqueros o porqueros (9,32%), los tractoristas y maquinistas (5,42%) y los guardas y caseros (5,30), si bien todas las categorías salariales descendieron respecto al mes pasado, salvo en el caso de hortelanos y guardas y caseros

(0,17 y 0,08% intermensual respectivamente).

Los salarios eventuales suben en menor medida, siendo los dedicados a labores de siembra y abonado (subida de 5,88% interanual) los más beneficiados, seguidos de los trabajadores que realizan tareas de tratamientos de plagas (4,08%) y los que manejan ganado (4,06%). Aunque todas las categorías laborales eventuales subieron respecto al año anterior (entre el 5,88 y el 0,25%), los preparadores de terreno, los dedicados a labores complementarias y los podadores tuvieron retrocesos en sus salarios respecto al mes de enero de este año (-9,29%, -8,65% y -7,30% y respectivamente).

Índices de salarios agrarios (base 1985=100)

	Índice mensual	% var. año anterior	% var. mes anterior
Índice general	351,66	2,70	-1,41
Trabajadores fijos	338,50	4,07	-0,29
Encargados, capataces	323,93	3,47	-0,12
Tractoristas y maquinistas	343,61	5,42	-0,54
Pastores	345,17	4,51	-0,80
Vaqueros o porqueros	350,78	9,32	-0,58
Hortelanos	382,29	1,41	0,17
Guardas o caseros	391,06	5,30	0,08
Peón fijo para trabajos diversos	321,99	3,57	-0,09
Trabajadores eventuales (tipos de trabajo)	360,79	1,83	-1,34
Preparación del terreno	326,13	2,33	-9,29
Siembra y abonado	411,72	5,88	1,83
Labores complementarias	403,43	0,51	-8,65
Riegos	370,23	1,04	9,76
Tratamientos de plagas	437,88	4,08	16,63
Recolección productos herbáceos	324,40	1,17	-3,47
Recolección frutas y agrios	417,95	2,63	8,25
Recolección de aceituna	348,86	1,83	-2,38
Vendimia	-	-	-
Poda	345,44	0,97	-7,30
Plantación y tala de árboles	345,76	0,25	0,11
Manejo de ganado	347,42	4,06	0,78

Nota:

Se señalan en rojo los descensos inferiores al:

-5 %

Se señalan en azul las subidas superiores al:

5 %

Índice General de Salarios Agrarios

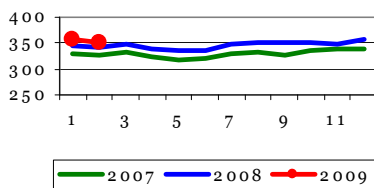

Índice Salario Mano de Obra Fija

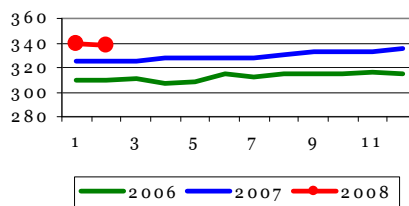

Índice Salario Mano de Obra Eventual

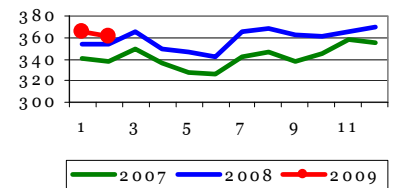

3. AGRICULTURA



3.1 AVANCES DE SUPERFICIES Y PRODUCCIONES AGRÍCOLAS

ABRIL 2009

Se presentan las estimaciones disponibles de los cultivos y grupos de cultivos de mayor importancia en España correspondientes al **30 de abril de 2009**, elaboradas con las informaciones remitidas por las Comunidades Autónomas. Estas estimaciones tienen carácter coyuntural y se actualizan mensualmente.

Resumen

En cuanto a los cereales de invierno se refiere, se reflejan **descensos generalizados en las superficies de cereal respecto a la campaña pasada**. Las disminuciones a escala nacional se sitúan en general alrededor del 5 al 10%, salvo en el caso del trigo blando, que disminuye un 14,3%, o en el caso del trigo duro, que disminuye apenas un 1,5%. El centeno y el triticale aumentan ligeramente.

Las **estimaciones de producción de cereal**, apuntan hacia una **cosecha inferior** a la media de los últimos cinco años e inferior a la de las campañas 2006-07 y 2007-08, que fueron unas de las más altas de la última década.

La estimación de la superficie sembrada de **leguminosa grano** muestra un aumento generalizado con respecto a la campaña anterior. Las primeras estimaciones de producción siguen la misma tendencia que las superficies.

Entre los **cultivos industriales** destacan los descensos de superficie de un -3,9% en **remolacha de recolección de invierno**. En cuanto al primer avance de **algodón** andaluz, ligero aumento del 1,7% en la superficie.

La superficie sembrada de **girasol** se estima que aumente un 7,5% con respecto a la campaña precedente.

La primera estimación de producción de **frutas de hueso** indica que las cosechas del 2009 serán mejores que las de la campaña anterior.

Cereales de invierno

Las previsiones, realizadas a fecha de 30 de abril de superficies de cereal de invierno, reflejan **descensos generalizados en las superficies de cereal respecto a la campaña pasada**. Las disminuciones a escala nacional se sitúan en general alrededor del 5 al 10%, salvo en el caso del trigo blando, que disminuye un 14,3%, o en el caso del trigo duro, que disminuye apenas un 1,5%. El centeno y el triticale aumentan ligeramente su superficie: 1,8% y 1%, respectivamente. En el conjunto de los cereales de invierno se estima una disminución de unas 570.000 hectáreas, 9,2% por debajo de la superficie sembrada del año 2008.

Las primeras informaciones recibidas sobre maíz reflejan un descenso del 4,8% respecto a la campaña pasada, fundamentalmente localizado en Castilla y León. En cuanto al arroz se refiere, se estima un notable incremento en la superficie con respecto a años anteriores,

+21,1% respecto a 2008, estando este aumento muy localizado en la provincia de Sevilla.

Cultivos (000. ha)	Mes	Prov. 2007	Prov. 2008	Avance 2009	2009 (2008=100)
Trigo Blando	3	1.333,9	1.538,3	1.318,8	85,7
Trigo Duro	3	495,9	528,7	520,5	98,5
Cebada					
Total	4	3.220,1	3.462,4	3.139,4	90,7
Avena	3	526,8	498,8	476,0	95,4
Centeno	3	111,1	110,0	111,9	101,8
Triticale	3	44,6	50,0	50,5	101,0
Cereales inv.		5.732,3	6.188,1	5.617,2	90,8
Maíz	4	354,8	366,3	349,2	95,3
Arroz	4	102,1	96,1	116,4	121,1

Las expectativas de producción recibidas indican que la cosecha se situará por debajo de las cifras del año pasado, tanto en cebada como en trigo. En trigo duro, por el contrario, sí se espera una mayor producción, incrementándose un 9,8% con respecto a la campaña anterior. En la mayoría de las Comunidades Autónomas la disminución de superficie sembrada no es tan elevada. Sin embargo, se registran descensos más acusados en la producción, debido principalmente a los bajos rendimientos de provincias relevantes en este cultivo de Castilla y León, probablemente originados por la escasez de precipitaciones en momentos clave para el desarrollo del cultivo.

Cultivos (000. t)	Mes	Def. 2007	Prov. 2008	Avance 2009	2009 (2008=100)
Trigo Blando	4	5.116,5	5.568,8	4.186,6	75,2
Trigo Duro	4	1.233,0	1.145,5	1.258,4	109,8
Cebada					
Total	4	11.597,8	11.261,1	8.632,9	76,7
Avena	4	1.302,4	1.148,9	930,5	81,0
Centeno	4	258,8	279,8	204,3	73,0
Triticale	4	135,7	139,2	134,5	96,6
Cereales-invierno		19.644,2	19.543,3	15.352,1	78,6

Leguminosas

La estimación de la superficie sembrada de leguminosa grano, muestra un aumento generalizado con respecto a la campaña anterior. Destaca el aumento registrado en veza (+50,8%), en yeros (+18,7%) y en guisantes secos (+23,3%).



AVANCES (... Continuación)

Cultivos industriales

La superficie de remolacha de recolección en verano, cultivo exclusivo de la Comunidad Autónoma de Andalucía, indica un descenso del área cultivada, (-5,3%), como consecuencia de los procesos de reestructuración sufridos por el sector, aunque esta bajada no es tan pronunciada como en la campaña precedente. No obstante, el descenso registrado de la superficie cultivada parece compensado por un ligero aumento de la producción debido a una mejora en los rendimientos. Para la remolacha de invierno, las primeras previsiones apuntan hacia a una campaña de mayor estabilidad.

En cuanto a la superficie sembrada de girasol las estimaciones aumentan en un 7,5% con respecto a la campaña precedente.

El primer avance de algodón andaluz muestra un ligero aumento del 1,7% en la superficie respecto a la campaña pasada. En cambio, la estimación de la superficie destinada al cultivo del tomate de conserva registra un considerable aumento del 47,7% con respecto a la campaña anterior. Por otra parte, el pimiento de conserva sufre una caída de superficie cultivada de un 17,8%.

Cultivos (000. ha)	Mes	Def. 2007	Prov. 2008	Avance 2009	2009 (2008=100)
Remolacha (r. verano)	3	26,3	13,6	12,8	94,7
Remolacha (r. invierno)	4	47,5	38,7	37,2	96,1
Algodón	4	63,8	52,6	53,5	101,7
Girasol	4	601,0	724,7	779,4	107,5
Colza	2	16,8	11,7	11,4	97,6
Tomate conserva	4	23,3	24,5	36,2	147,7
Pimiento conserva	4	3,1	3,0	2,5	82,2

Producciones de hortalizas y frutales hueso

En el grupo de las hortalizas se estima un ligero descenso de la producción de espárrago. El tomate de recolección 1-I/31-V presenta un descenso mayor en cuanto a su producción, 12,3%. En lo que respecta al tomate de recolección 1-VI/30-IX, la primera estimación de superficie registra un aumento del orden de un 26% en comparación con la campaña precedente.

En referencia a la superficie y producción de fresa y fresón las estimaciones reflejan una campaña caracterizada por su estabilidad. Las primeras estimaciones de superficie de sandía indican un aumento del 4,2%, el melón sigue una tendencia contraria en superficie puesto que desciende un 6,6%.

Se aprecian ascensos generalizados en la superficie cultivada de cebolla con respecto a la campaña pasada, a excepción de la cebolla grano y medio grano cuya superficie desciende un 2,4%. La primera estimación de producción de cebolla babosa apunta a un destacado aumento del 43,3%.

Las estimaciones iniciales de producción de frutas de

hueso indican que las cosechas del 2009 serán mejores que las de la campaña 2008. El albaricoque registra un ascenso del +11,5%, la cereza y la guinda del +23,2%, el melocotón de un +7,2%, la ciruela del +9% y la almendra de un +37%.

Cultivos (000. ha)	Mes	Def. 2007	Prov. 2008	Avance 2009	2009 (2008=100)
sandía	4	16,1	15,4	16,1	104,2
melón	4	38,6	36,0	33,7	93,4
tomate (rec. 1-i/31-v)	2	11,8	11,1	10,8	97,9
tomate (rec. 1-vi/30-ix)	4	34,9	37,1	46,8	125,9
Fresa y fresón	4	6,7	6,8	6,7	98,8
Cebolla babosa	4	3,7	3,5	4,3	121,7
Cebolla grano	4	12,9	12,4	12,1	97,6
albaricoque	4	86,7	103,4	111,5	107,9
cereza y guinda	3	72,6	62,9	77,5	123,2
melocotón	4	1.159,3	1.298,7	1.392,6	107,2
ciruela	3	191,1	184,6	201,2	109,0
almendra	4	203,5	173,7	238,0	137,0

Producciones de uva y vino

Las cifras de producción vitivinícola se estiman en una cantidad cercana a los 41,6 millones de hectolitros de vino más mosto, superior en un 4,4% a la obtenida en el año 2007. Si comparamos con la media de los últimos cinco años se observa un descenso del 6,6%.

Cultivos (000. t)	Mes	Prov. 2006	Prov. 2007	Avance 2008	2008 (2007=100)
Uva de mesa	11	317,6	286,4	292,9	102,3
Uva vinificación	3	6.083,9	5.575,6	5.760,3	103,3
Vino + Mosto	3	43.659,1	39.834,3	41.583,3	104,4

Producciones de vino+mosto (miles de hl)

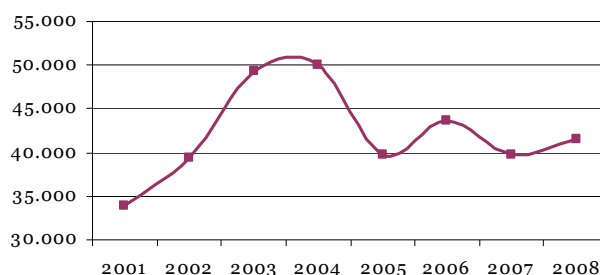

Estos avances se pueden consultar en detalle en la página web del Ministerio de Medio Ambiente y Medio Rural y Marino.

<http://www.mapa.es/es/estadistica/pags/superficie/superficie.htm>

AVANCES (... Continuación)



SUPERFICIES Y PRODUCCIONES AGRÍCOLAS ABRIL 2009

	SUPERFICIES (Miles de Hectáreas)				PRODUCCIONES (Miles de Toneladas)					
	MES(*)	DEFINIT. 2007	PROVIS. 2008	AVANCE 2009	2009 2008=100	MES(*)	DEFINIT. 2007	PROVIS. 2008	AVANCE 2009	2009 2008=100
CEREALES										
trigo blando	3	1.333,9	1.538,3	1.318,8	85,7	4	5.116,5	5.568,8	4.186,6	75,2
trigo duro	3	495,9	528,7	520,5	98,5	4	1.233,0	1.145,5	1.258,4	109,8
trigo total	3	1.829,8	2.067,0	1.839,3	89,0	4	6.349,5	6.714,3	5.450,0	81,2
cebada total	4	3.220,1	3.462,4	3.139,4	90,7	4	11.597,8	11.261,1	8.632,9	76,7
avena	3	526,8	498,8	476,0	95,4	4	1.302,4	1.148,9	930,5	81,0
centeno	3	111,1	110,0	111,9	101,8	4	258,8	279,8	204,3	73,0
triticale	3	44,6	50,0	50,5	101,0	4	135,7	139,2	134,5	96,6
cereales otoño-invierno		5.732,3	6.188,1	5.617,2	90,8		19.644,2	19.543,3	15.352,1	78,6
maíz	4	354,8	366,3	349,2	95,3		3.518,5	3.633,9		
sorgo	4	7,0	6,4	6,7	104,7		36,6	20,9		
arroz	4	102,1	96,1	116,4	121,1		737,6	665,2		
LEG. GRANO										
judías secas	4	8,8	7,0	8,0	114,2		11,6	10,4		
habas secas	2	27,1	22,3	22,3	100,1	4	36,7	29,9	29,6	98,9
lentejas	4	18,2	17,5	19,6	111,9	4	15,4	12,8	14,9	116,1
garbanzos	4	31,6	21,2	22,8	107,5	4	30,1	22,3	23,1	103,8
guisantes secos	4	146,2	108,2	126,6	117,0		162,3	144,2	168,5	116,8
veza	2	37,5	22,5	34,0	150,8	4	35,1	29,2	41,6	142,7
altramuz dulce	4	6,0	5,3	4,2	78,6	4	5,2	4,3	4,0	93,0
yeros	2	15,9	13,3	15,8	118,7	4	14,6	12,6	14,0	111,4
TUBÉRCULOS										
patata extratemprana	4	4,0	3,5	3,7	107,1		87,2	75,5	76,1	100,7
patata temprana	4	15,0	14,6	14,2	97,5		375,2	356,4	385,6	108,2
patata med. est.	4	46,0	43,8	47,1	107,5		1.249,9	1.176,8		
patata tardía	4	24,3	23,2	20,6	88,8		805,9	756,7		
C. INDUSTRIALES										
remolacha azucarera (r. verano)	3	26,3	13,6	12,8	94,7	3	1.401,9	791,2	856,2	108,2
remolacha azucarera (r. invierno)	4	47,5	38,7	37,2	96,1	2	3.913,0	3.282,7		
algodón	4	63,8	52,6	53,5	101,7	1	119,7	55,4		
girasol	4	601,0	724,7	779,4	107,5		703,0	821,9		
colza	2	16,8	11,7	11,4	97,6	4	32,5	23,1	26,8	116,0
tomate conserva	4	23,3	24,5	36,2	147,7		1.581,3	1.547,6		
pimiento conserva	4	3,1	3,0	2,5	82,2		90,5	78,1		
C. FORRAJEROS										
alfalfa	3	247,1	222,6	227,7	102,3		12.373,6	11.273,1		
veza para forraje	2	55,0	54,4	56,9	104,7		722,5	847,7		
HORTALIZAS										
espárrago	7	9,5	10,9			4	36,0	47,5	46,1	97,1
sandía	4	16,1	15,4	16,1	104,2		731,5	721,8		
melón	4	38,6	36,0	33,7	93,4		1.141,9	1.021,8		
tomate (rec. 1-i/31-v)	2	11,8	11,1	10,8	97,9	4	869,0	1.000,4	877,3	87,7
tomate (rec. 1-vi/30-ix)	4	34,9	37,1	46,8	125,9		2.160,4	2.303,8		
fresa y fresón	4	6,7	6,8	6,7	98,8	4	263,9	267,5	271,1	101,3
cebolla babosa	4	3,7	3,5	4,3	121,7	4	165,9	152,2	218,2	143,3
cebolla grano	4	12,9	12,4	12,1	97,6		791,8	746,7		
otras cebollas	4	5,9	5,2	6,1	117,0		232,6	199,6		
guisantes verdes	3	10,4	10,2	12,1	118,2	3	55,1	66,9	73,9	110,4
habas verdes	3	7,9	8,5	8,7	102,3	3	64,7	70,4	72,2	102,6
FRUTALES										
albaricoque						4	86,7	103,4	111,5	107,9
cereza y guinda						3	72,6	62,9	77,5	123,2
melocotón						4	1.159,3	1.298,7	1.392,6	107,2
ciruela						3	191,1	184,6	201,2	109,0
almendra						4	203,5	173,7	238,0	137,0
VINEDO										
uva vinificación						3	5.575,6	5.760,3		
vino + mosto						3	39.834,3	41.583,3		
OLIVAR										
aceituna de almazara						3	5.724,2	4.951,5		
aceite						3	1.258,1	1.030,3		

(*) Mes al que corresponde la última estimación



3.2 COYUNTURA AGRARIA

PRECIOS SECTOR AGRÍCOLA - MAYO 2009

Pierden valor la mayoría de los productos agrícolas objeto de seguimiento. Las variaciones porcentuales negativas son importantes en el mercado hortícola. El mejor comportamiento se registra en el mercado cerealista.

Un mes más bajan las cotizaciones de los **vinos de mesa**. El blanco pierde un 7,31% del valor de abril y el tinto un 2,48%. En tasas interanuales el blanco cotiza un 25,09% por debajo de mayo 2008 y el tinto un -13,44%.

PRODUCTOS	Precio Medio Mayo 09	Variación % May.09/ Abr.09	Variación % May.09/ May.08
Trigo blanco panificable (1)	195,10	4,18	-25,97
Cebada pienso (1)	140,73	3,90	-31,17
Maíz grano (1)	161,52	6,71	-23,10
Arroz cáscara (1)	393,50	-6,90	10,40
Alfalfa (1)	152,80	-4,90	-13,31
Vino blanco mesa (2)	2,13	-7,82	-25,09
Vino tinto mesa (2)	2,57	-2,48	-13,44
Aceite de oliva virgen (3)	167,52	-2,60	-28,49
Aceite de oliva lampante (3)	160,27	-2,33	-29,69
Aceite girasol refinado (3)	75,59	5,74	-47,31
Limón (3)	10,94	32,26	-86,26
Naranja (3)	18,16	-27,10	-50,97
Melocotón (3)	86,33	-30,03	17,95
Albaricoque (3)	76,34	-25,23	7,39
Tomate liso (3)	44,96	-52,03	0,11
Pimiento Verde Italiano (3)	42,96	-58,77	-39,41
Lechuga Romana(4)	16,50	-27,54	-27,33
Judía Verde Plana (3)	89,68	-42,24	-40,10
Fresón (3)	86,50	-16,02	-23,11
Patata (3)	27,24	-23,65	-15,64

(1) €/t; (2) €/hectógrado ; (3) €/100 kg; (4) €/100 Unidades

En tasas mensuales el mercado de **cereales** presenta variaciones porcentuales positivas en trigo blanco panificable (4,18%), cebada pienso (3,90%) y maíz grano (6,71%), Baja la cotización del arroz cáscara con respecto al mes anterior (-6,90%). En tasas interanuales, las variaciones son negativas en cereales de invierno, superiores al 23%. La cotización del arroz cáscara supera en mayo en un 10,40% a la del mismo mes de 2008.

Evolución Precios Trigo blanco panificable

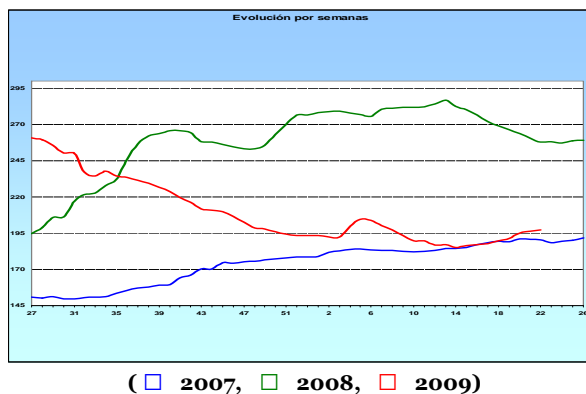

Evolución Precios Vino Blanco de Mesa

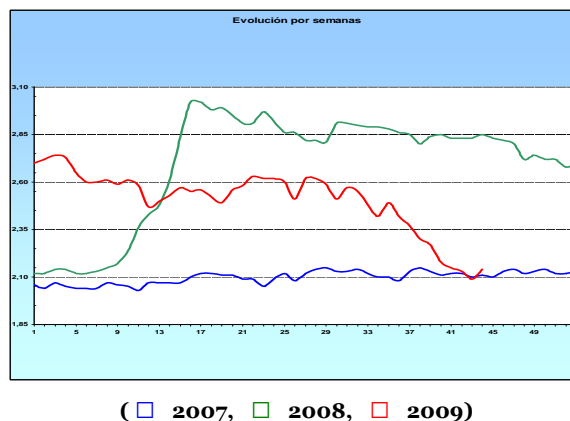

Comportamiento dispar en el mercado de **aceites vegetales** a lo largo del mes de mayo. En tasas mensuales bajan un 2,50% los distintos tipos de aceite de oliva y sube un 5,74% el de girasol refinado. Sin embargo entre mayos el balance es negativo, con variaciones del -47,31% en girasol refinado, y próximas al -29% en los distintos tipos del de oliva.

Evolución Precios Aceite Oliva Virgen

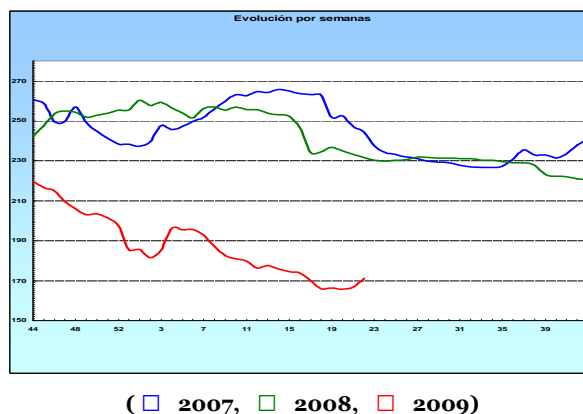

El mejor comportamiento del mes de mayo se registra en **limón** con una subida del 32,26% con respecto a abril. Por el contrario la **naranja** baja un 27,10%. El resultado en tasas interanuales es desfavorable para mayo 2009. Las variaciones son de -50,97% en naranja, y del -86,26% en limón.

El mercado de la **fruta de hueso**, como es habitual por estas fechas, evoluciona a la baja. En tasas mensuales, melocotón y albaricoque retroceden un 30,03% y un 25,23% respectivamente. Sin embargo, los niveles de cotización en este año son superiores a los del año anterior (melocotón 17,95% y albaricoque 7,39%).

Mal comportamiento del mercado **hortícola** tanto en tasas mensuales, con importantes retrocesos superiores al 50% en tomate liso y pimiento verde italiano, como interanuales.

3.3 INSCRIPCIONES DE MAQUINARIA AGRÍCOLA



ABRIL 2009

Los datos recibidos de la Dirección General de Recursos Agrícolas y Ganaderos del MARM, referentes a **inscripciones de maquinaria agrícola en el periodo de enero a abril de 2009**, reflejan, en conjunto, una cifra bastante inferior a la del mismo periodo del año 2008.

En el caso de las **máquinas automotrices** se observa un ligero descenso del número de inscripciones en este periodo respecto a los datos del año 2008 (-0.4%), mientras que existe un aumento bastante importante respecto al 2007 (+19.2%).

El análisis individualizado por tipos de máquinas muestra que, en este periodo, la cifra de **tractores** inscritos es inferior en un 23,4% a la del año 2008 y en un 13,4% a la del año 2007.

Inscripciones de Tractores (ud.)

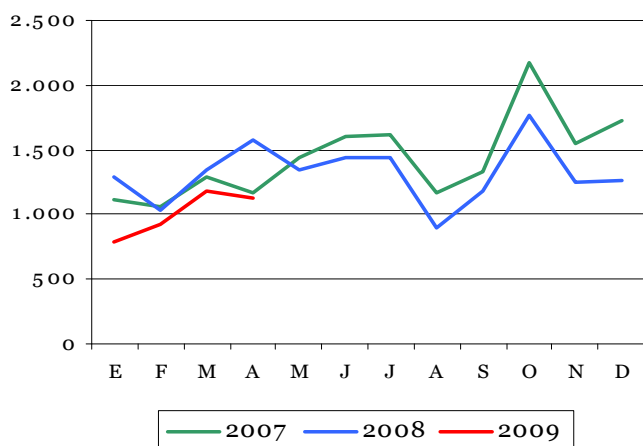

Inscripciones de Máquinas Automotrices (ud.)

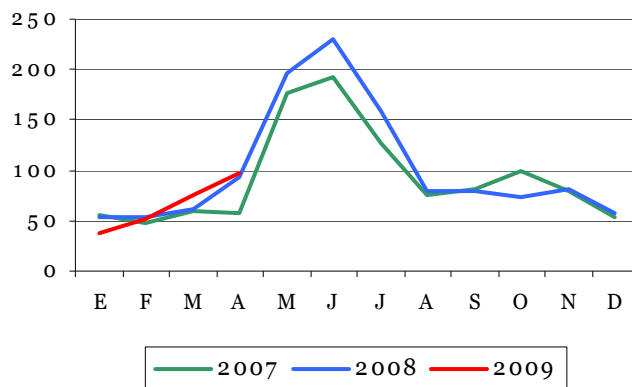

En cuanto a los **remolques**, el total del periodo registra también un número de inscripciones inferiores a las del año pasado (-20,2%), así como un descenso del 14,7% respecto a las registradas en el año 2007.

Inscripciones de Remolques (ud.)

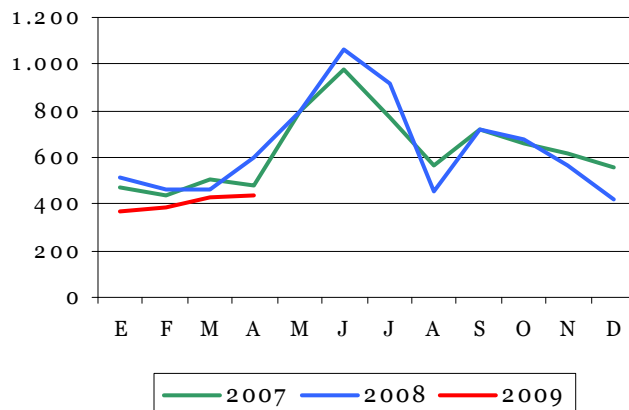

Agricultura

<http://www.mapa.es/es/estadistica/pags/medios/maquinaria/maquinaria.htm>



4. AGUA

4.1 PRECIPITACIONES

Mayo ha sido seco o muy seco en la mayor parte de España. En algunos observatorios del nordeste peninsular ha sido el mes de mayo más seco de la serie histórica conocida.

CARACTER DE LA PRECIPITACIÓN - MAYO 2009



En la vertiente atlántica únicamente la cuenca Norte y Noroeste fue normal en precipitaciones, mientras que en el resto el carácter osciló entre ligeramente seco en la cuenca del Tajo y muy seco en el Duero y el Guadiana.

En la vertiente mediterránea mayo ha sido seco en las dos cuencas situadas más al sur (Sur Mediterráneo y Sureste y Levante) y muy seco en las septentrionales (Ebro y Pirineo Oriental).

CUENCAS	Pm	Pe	% P	CA	PA	% PA
NORTE Y NW	91	101	111	N	1.097	88
DUERO	58	31	54	MS	407	74
TAJO	61	48	78	LS	487	83
GUADIANA	52	21	41	MS	407	79
GUADALQUIVIR	51	19	37	S	524	93
SUR MEDITERRANEO	38	11	30	S	524	103
SURESTE Y LEVANTE	57	27	47	S	483	119
EBRO	65	43	67	MS	576	117
PIRINEO ORIENTAL	67	30	46	MS	482	89
VERT. ATLANTICA	62	42	68	S	564	90
VERT. MEDITERRANEA	60	38	63	S	537	113
MEDIA PENINSULAR	61	40	66	S	553	103

Pm=Precipitación media de los 10 últimos años.

Pe=Precipitación media estimada del mes.

% P=% respecto a media de precipitaciones de los 10 últimos años.

CA = Carácter de la precipitación del mes (serie 1947-2006).

PA=Precipitación estimada acumulada desde 1º de septiembre.

% PA=% respecto a media precipitaciones acumuladas 10 años.

Fuente: AEMET

4.2 RESERVAS HIDRÁULICAS

A 23 de junio, la **reserva hidráulica peninsular** era de 31.907 hm³, encontrándose al 58,7% de su capacidad tras haber disminuido 1.199 hm³ en el mes.

En dicha fecha, la reserva de los embalses destinados a **generación hidroeléctrica** era de 12.003 hm³, encontrándose al 69,0% de su capacidad tras un descenso mensual de 30 hm³.

RESERVAS EN EMBALSES PENINSULARES

Situación a:	Actual	Año	Media	
23 de junio de 2009	(hm ³)	anterior	10 años	
GALICIA COSTA	531	77,6	79,5	73,9
MIÑO-SIL	2.397	79,1	80,7	78,7
CANTÁBRICO	562	89,9	90,1	78,0
C. I. DEL PAIS VASCO	19	90,5	100,0	88,1
DUERO	5.390	72,2	74,4	73,7
TAJO	5.289	48,0	61,0	61,5
GUADIANA	4.175	48,4	55,9	66,4
C. ATLÁNTICA ANDALUZA	1.019	54,3	39,7	62,7
GUADALQUIVIR	3.607	49,0	44,4	61,8
C. MEDITERRÁNEA ANDALUZA	536	51,5	29,8	43,3
SEGURA	385	33,7	22,6	22,8
JÚCAR	1.216	36,5	27,2	28,8
EBRO	6.176	83,4	82,9	79,3
C. I. DE CATALUÑA	605	81,8	57,7	60,5
VERT. ATLANTICA	22.989	56,5	60,6	66,7
VERT. MEDITERRANEA	8.918	65,3	58,8	57,4
TOTAL PENINSULAR	31.907	58,7	60,2	64,4

A 23 de junio, la reserva de los embalses de **uso consuntivo**, era de 19.904hm³, el 53,8% de su capacidad, tras una reducción mensual de 1.169 hm³.

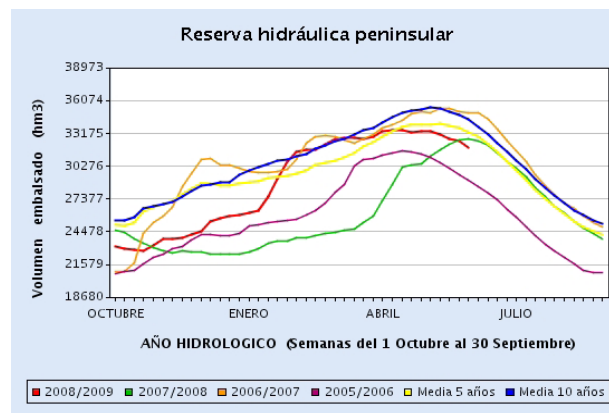

Fuente: D. G. del Agua.

4.3 AGUAS SUBTERRÁNEAS

En abril, los niveles medios presentaban una estabilización generalizada o un ligero ascenso, prelude del comienzo del estiaje, en todas las demarcaciones salvo las del Norte y Baleares que descendían 0,3m. El mayor ascenso (0,5m) se produjo en el Ebro.

El índice de llenado de los acuíferos en abril, se encontraba por encima del 50% en todas las cuencas vertientes al Cantábrico y Mediterráneo, destacando Segura y Baleares con el 60% y 91%, respectivamente. Las dos cuencas subsidiarias del Atlántico quedaron algo por debajo (45%).

Las diferencias entre abril de 2009 y abril de 2008, seguían siendo positivas en todas las demarcaciones, excepto en el Norte que se situaba unos 0,4m por debajo de de abril de 2008. Las demarcaciones restantes mostraban una situación diferencial del nivel medio comprendida entre los +2,6m en el Segura y +0,5m en el Guadiana.

La evolución de los 12 últimos meses, muestra una tendencia ascendente del almacenamiento en todas las demarcaciones, más acusada en Baleares y menos en Duero y Segura, donde la pendiente de la línea de tendencia es prácticamente cero.

FUENTE: D. G. del Agua.

5. BIODIVERSIDAD



5.1 INCENDIOS FORESTALES

Mayo ha sido muy cálido en general, con temperaturas medias mensuales superiores a sus valores medios normales, en la mayor parte de las regiones peninsulares. Las temperaturas más elevadas se registraron en el último tercio de mes.

En cuanto a las precipitaciones, mayo ha sido seco a muy seco en la mayor parte del territorio peninsular y archipiélagos, siendo el déficit de lluvias especialmente acusado en las regiones mediterráneas, oeste y centro de Andalucía y áreas de ambas Castillas y Extremadura, donde las precipitaciones del mes no llegaron a alcanzar el 25% de su valor normal.

El riesgo meteorológico de incendios ha permanecido entre bajo y moderado durante todo el mes. Sin embargo, debido al aumento progresivo de las temperaturas, han predominando los niveles de riesgo moderado en el último tercio de mes.

Durante mayo, los medios del MARM han intervenido en apoyo a las CCAA en un total de 7 incendios, todos ellos en la mitad del occidental de la península.

El total de horas voladas en este mes por todos los medios del MARM ha sido de 23:00 horas.

De los 7.276 siniestros producidos entre enero y mayo de 2009, el 46% han sido incendios propiamente dichos, mientras que el restante 54% ha correspondido a conatos de incendio. La cifra de incendios mayores de una hectárea de los primeros cinco meses del año 2009 ha superado a la del año 2008 y también a la media de los últimos diez años.

Por otra parte, la superficie arbolada afectada por los siniestros forestales en los cinco primeros meses del año 2009 (4.826 hectáreas), ha sido inferior a la media de la década, pero superior a la cifra del año anterior.

Por el contrario, el número de hectáreas totales afectadas por incendios forestales (30.537 hectáreas) ha superado a las del último decenio y ha disminuido respecto a 2008.

Entre enero y mayo de 2009 hubo 2 grandes incendios (mayores de 500 hectáreas), igual que en el mismo periodo del año pasado y también igual al promedio del último decenio.

FUENTE: D. G. de Medio Natural y Política Forestal

Incendios forestales enero-mayo

1 DE ENERO AL 31 DE MAYO	1999	2000	2001	2002	2003	2004	2005	2006	2007	2008	media	2009
Nº CONATOS (<1 ha)	3.567	4.326	1.957	3.741	2.916	4.553	6.874	2.882	1.997	3.373	3.619	3.908
Nº INCENDIOS (>=1 ha)	3.328	3.603	1.341	4.035	2.231	3.119	4.799	2.113	1.143	2.919	2.863	3.368
TOTAL SINIESTROS	6.895	7.929	3.298	7.776	5.147	7.672	11.673	4.995	3.140	6.292	6.482	7.276
VEGETACIÓN LEÑOSA												
Superficie Arbolada (ha)	6.311	6.203	1.789	11.326	3.374	3.446	8.712	5.478	1.992	3.290	5.192	4.826
Superficie Matorral y Monte Abierto (ha)	25.435	30.810	4.930	35.275	10.933	16.664	28.215	16.499	5.928	24.112	19.880	23.486
VEGETACIÓN HERBÁCEA												
Superficie Pastos y Dehesas (ha)	2.179	2.660	790	4.513	1.685	1.392	4.371	1.784	745	4.390	2.451	2.225
TOTAL SUPERFICIE FORESTAL (ha)	33.925	39.673	7.509	51.114	15.992	21.502	41.298	23.761	8.665	31.792	27.523	30.537
% SUP. FORESTAL AFECTADA	0,131%	0,153%	0,029%	0,198%	0,062%	0,083%	0,160%	0,092%	0,033%	0,123%	0,106%	0,118%
Nº GRANDES INCENDIOS (>500 ha)	4	5	0	4	2	0	2	4	1	2	2	2

Fuente: Dirección General de Medio Natural y Política Forestal. Ministerio de Medio Ambiente y Medio Rural y Marino.

2008 y 2009 datos provisionales

Biodiversidad

5.2 ÍNDICE DE VEGETACIÓN

En la siguiente imagen, correspondiente a la última decena del mes de mayo, se observa que los valores más elevados se presentaban, con gran diferencia sobre las demás zonas, en Asturias, Cantabria, País vasco y norte de Navarra.

Por el contrario, los valores más bajos de los índices de vegetación se apreciaban en áreas de Castilla-La Mancha, Extremadura, sur de Madrid y de Aragón y zonas del sureste peninsular.

A lo largo del mes de mayo los valores del índice de actividad fotosintética aumentaron de forma apreciable en las regiones del tercio norte peninsular y en los sistemas central e ibérico, mientras que iniciaron ya un descenso en el resto, por las escasas precipitaciones y temperaturas relativamente elevadas de mayo. Este descenso ha sido especialmente acusado en el cuadrante suroeste peninsular.

Índice de vegetación mayo

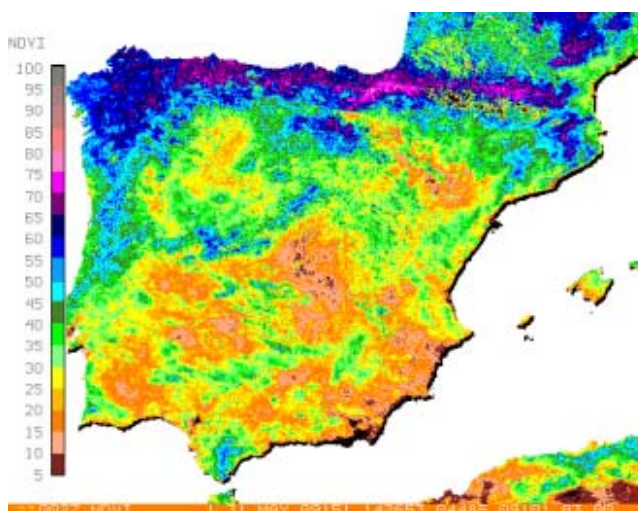

Fuente: AEMET



6. CALIDAD Y EVALUACIÓN AMBIENTAL

6.1 CONTAMINACIÓN ATMOSFÉRICA EN ÁREAS RURALES

Mar-2009 ($\mu\text{g}/\text{m}^3$)	SO ₂	NO ₂	NO _x	O ₃
S Pablo de los Montes	0,34	2,61	2,80	92
Noia	0,44	3,18	3,46	92
Mahón	0,29	4,44	4,74	90
Víznar	0,56	1,75	1,96	77
Niembro	2,46	6,40	6,85	86
Campisábalos	0,56	1,17	1,28	81
Cabo de Creus	0,42	5,02	5,33	74
Barcarrota	0,37	2,83	2,94	69
Zarra	0,31	3,16	3,25	94
Peñausende	0,45	2,97	3,11	86
Els Torms	0,66	2,09	2,19	95
O Saviñao	0,88	4,42	4,54	76
Doñana	0,46	7,65	8,05	57
PROMEDIO	0,63	3,67	3,88	82,23

Durante el mes de marzo no se han superado ni los umbrales ni los valores límite del dióxido de azufre y de los óxidos de nitrógeno, establecidos por la UE, en ninguna de las estaciones de la red EMEP/VAG/CAMP española

Por lo que se refiere al ozono, en marzo no se han superado los valores umbrales de ozono, establecidos por la UE, en ninguna de las estaciones de la red.

Por último, el número de días de marzo con superación del valor objetivo para la protección de la salud humana ($120 \mu\text{g}/\text{m}^3$ media móvil en 8 h), ha sido de 38 en las 13 estaciones de la red, acumulando un total de 39 días en el primer trimestre de 2009.

Fuente: AEMET

6.2 CAPA DE OZONO

En mayo, el espesor medio mensual de la capa de Ozono, medido en la estación del CRN, fue de 344 unidades Dobson, igualando a la media del periodo 1993-2008.

En el siguiente cuadro se puede observar la evolución del espesor medio mensual de la capa de Ozono, medido en la estación del CRN, comparado con los máximos, medios y mínimos de marzo, de la serie histórica 1993-2008.

Media diaria mensual de ozono - Estación AEMET C. Universitaria Madrid (unid. Dobson)

periodo	ene	feb	mar	abr	may	jun	jul	ago	sep	oct	nov	dic
2009	335	355	343	372	344							
media 1993-2008	311	326	334	353	345	325	315	307	301	286	291	300
máxima 1993-2008	350	358	364	391	372	335	327	319	313	295	310	319
mínima 1993-2008	270	296	315	325	321	314	303	294	293	273	267	279

Fuente: AEMET

6.3 RESIDUOS DE PAPEL

Durante el 1^{er} trimestre del año 2009, la tasa de recogida de papel experimentó un fuerte incremento, mientras que las tasas de utilización y reciclaje variaron ligeramente.

En dicho trimestre, el consumo aparente de papel y cartón se redujo un 18% y la recogida disminuyó un 12%

La tasa de recogida de papel se situó en el 78,4, lo que representa 5,5 puntos porcentuales más que la tasa de reciclaje del mismo periodo del año anterior.

Por su parte, la tasa de utilización quedó situada en el 84,6%, dos décimas menos que la del mismo periodo del año anterior; y la tasa de de reciclaje de papel fue del 75,5%, frente al 75,4% del mismo trimestre del año anterior.

1 ^{er} TRIMESTRE			
Papel y cartón	2.008	2.009	09/08(%)
Producción (t)	1.693.000	1.395.300	-17,6%
Importación (t)	992.400	778.000	-21,6%
Exportación (t)	779.900	610.200	-21,8%
Consumo aparente (t)	1.905.500	1.563.100	-18,0%
Papel recuperado	2.008	2.009	09/08(%)
Recogida aparente (t)	1.390.000	1.226.200	-11,8%
Importación (t)	258.100	209.100	-19,0%
Exportación (t)	211.800	255.400	20,6%
Consumo (t)	1.436.300	1.179.900	-17,9%
Tasas	2.008	2.009	09/08(%)
Tasa de recogida (%)	72,9%	78,4%	+5,5
Tasa de utilización (%)	84,8%	84,6%	-0,2
Tasa de reciclaje (%)	75,4%	75,5%	+0,1

Fuente: ASPAPEL

7. CAMBIO CLIMÁTICO



7.1 INVENTARIO DE EMISIONES A LA ATMÓSFERA 2007

Los Principales resultados del **Inventario de Emisiones a la Atmósfera** de España 1990-2007, se reflejan en el siguiente gráfico.

En el año 2007, aumentaron las emisiones de CO₂ equivalentes un 2,1%, con lo que el porcentaje de incremento respecto al año base se situó en el 52,6%.

Sin embargo, las primeras estimaciones para el año 2008 presentan una **reducción del orden del 8%**, lo que supondría que la superación del objetivo sería únicamente del orden del 25%, asumible a través de los sumideros de carbono y mecanismos de flexibilidad.

INVENTARIO DE GASES DE EFECTO INVERNADERO DE ESPAÑA

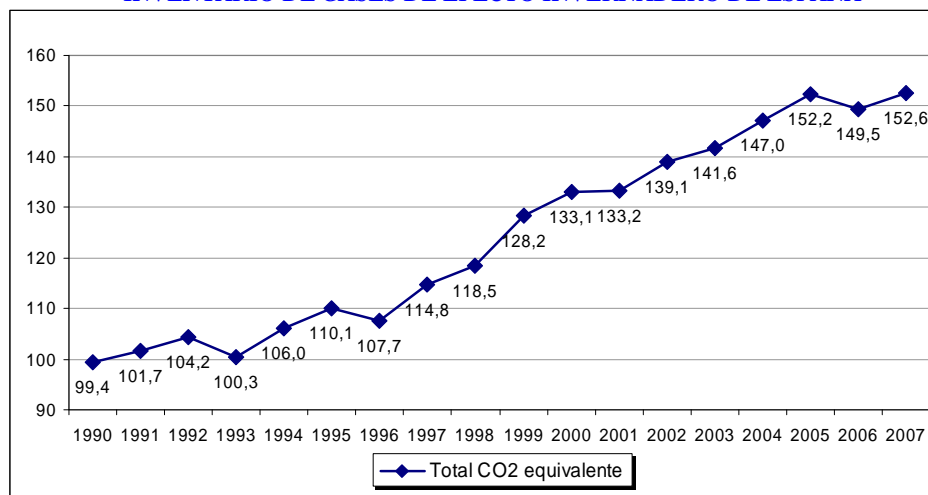

Fuente: D.G. de Calidad y Evaluación Ambiental

7.2 PRECIO DE LA TONELADA DE CO₂

Según SENDECO2, en mayo, el precio de los derechos de emisión de dióxido de carbono (EUAs) osciló entre un máximo de 15,2 €/t y un mínimo de 13,8 €/t y el de los créditos de carbono (CERs) entre un 12,9 €/t y un 11,8 €/t.

Los promedios de mayo se incrementaron un 13% los de EUAs y un 12% los de CERs, respecto a febrero, situándose en 14,5 €/t para los EUAs y 12,4 €/t para los CERs. Con ello, los precios medios de mayo se igualaron a los de enero, pero fueron inferiores a los de mayo del año anterior.

PRECIOS EUAs Y CERs ENERO-MAYO 2009

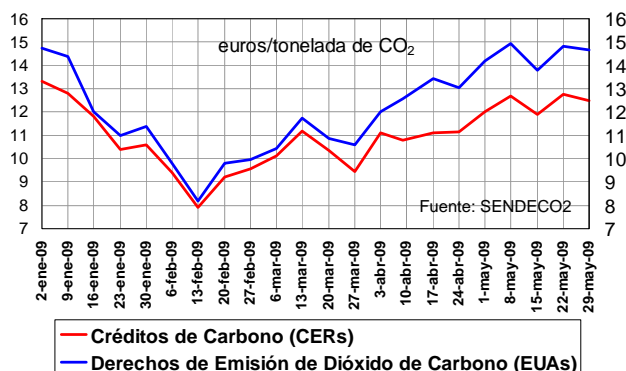

PRECIOS EUAs Y CERs AÑO 2009 (promedios mensuales)

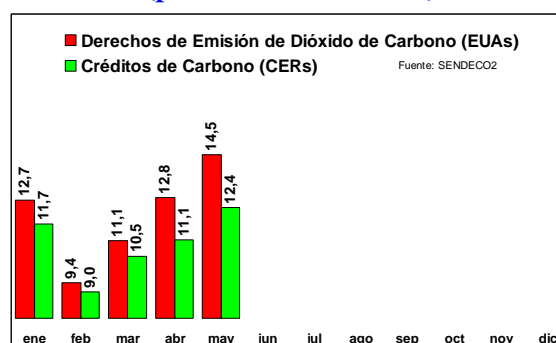

Precio de la tonelada de CO₂ (€/t). Derechos de emisión (EUAs) y créditos de carbono (CERs)

EUAs	ene	feb	mar	abr	may	jun	jul	ago	sep	oct	nov	dic	AÑO
2008	22,0	20,7	21,7	23,2	24,7	26,9	25,2	23,1	23,5	20,5	16,9	14,9	22,0
2009	12,65	9,41	11,08	12,77	14,46								
CERs	ene	feb	mar	abr	may	jun	jul	ago	sep	oct	nov	dic	AÑO
2008	16,5	15,2	16,2	16,4	17,2	20,0	21,0	19,6	20,0	18,0	15,1	13,5	19,7
2009	11,72	9,04	10,46	11,11	12,38								



7.3 GENERACIÓN DE ENERGÍA ELÉCTRICA

En **mayo**, la generación neta de energía eléctrica peninsular se redujo un 9% respecto a mayo de 2008. La generación del régimen ordinario disminuyó un 19% y la generación del régimen especial aumentó un 24%.

La generación de electricidad con energía hidráulica se redujo un 26% y la generación con energía eólica se incrementó un 54%, ambas en mayo.

En los primeros cinco meses del año 2009, la generación de energía eléctrica peninsular se ha reducido un 10%. Prácticamente solo aumentó la generación de electricidad con energías renovables (34% la hidráulica y 10% la eólica).

La generación neta de energía eléctrica peninsular generada en los últimos doce meses fue de 269.577 GWh, lo que representa una caída del 4% respecto a los doce meses anteriores.

FUENTE: REE

Balace de energía eléctrica del sistema peninsular

GWh	jun-08	jul-08	ago-08	sep-08	oct-08	nov-08	dic-08	ene-09	feb-09	mar-09	abr-09	may-09
Hidráulica	2.847	2.021	1.441	1.291	1.140	1.513	2.350	2.150	3.198	2.485	1.928	2.208
Nuclear	4.792	4.759	5.240	4.677	4.501	4.217	5.159	5.665	4.480	4.068	4.248	3.846
Carbón	2.203	3.918	3.281	3.683	4.366	4.361	4.735	4.875	3.209	3.164	1.917	2.374
Fuel y gas	286	180	275	215	230	260	221	152	140	223	161	104
Ciclo combinado	7.776	9.072	8.486	7.996	7.377	6.986	5.840	6.122	4.567	5.154	5.581	5.767
Régimen ordinario	17.903	19.949	18.724	17.863	17.615	17.338	18.304	18.964	15.593	15.094	13.835	14.299
Eólica	1.997	2.017	1.970	2.107	2.383	3.365	3.729	3.358	3.105	2.995	2.803	2.617
Resto régimen especial	3.332	3.286	2.656	2.827	3.017	3.164	3.323	3.409	3.352	3.746	3.542	3.755
Régimen especial	5.329	5.303	4.626	4.934	5.400	6.529	7.052	6.767	6.457	6.741	6.345	6.372
Consumos generación	-643	-728	-770	-668	-673	-660	-730	-744	-543	-579	-505	-507
GENERACIÓN MENSUAL	22.589	24.524	22.580	22.128	22.341	23.207	24.626	24.987	21.507	21.256	19.675	20.164
Incremento mensual	4,5%	4,2%	2,7%	-0,8%	-2,8%	-4,3%	-2,3%	-2,6%	-10,0%	-12,3%	-15,4%	-9,4%
GENERACIÓN ACUMULADA	141.851	166.375	188.955	211.083	233.425	256.632	281.257	24.987	46.494	67.742	87.418	107.483
Incremento acumulado	6,6%	6,2%	5,8%	5,0%	4,2%	3,4%	2,9%	-2,6%	-6,2%	-8,3%	-10,0%	-10,0%
GENERACIÓN AÑO MÓVIL	282.134	283.131	283.727	283.540	282.898	281.847	281.256	280.583	278.168	275.251	271.661	269.577
Incremento doce meses	6,5%	7,0%	6,8%	6,3%	5,3%	3,8%	2,9%	2,1%	0,4%	-1,0%	-2,9%	-3,9%

Fuente: Red Eléctrica de España

Datos provisionales

7.4 ENERGÍAS RENOVABLES

En **abril**, la producción de energía eléctrica peninsular generada con fuentes de energías renovables fue de 5.649 GWh, un 16,3% menos que la generada en el mismo mes del año anterior

En dicho mes, la procedente de centrales hidráulicas del régimen ordinario se redujo un 18% y fue de 1.920 GWh, la hidráulica del régimen especial disminuyó un 14% y fue de 488 GWh, la eólica del régimen especial cayó un 11% y fue de 2.910 GWh y la de otras energías renovables del régimen especial se decrementó un 41% y fue de 331 GWh.

En el primer cuatrimestre del año, el incremento de la producción de energía eléctrica peninsular generada con fuentes de energías renovables ha sido del 20%.

En los últimos doce meses, alcanzó los 67.297 GWh, con un aumento del 13% sobre los doce meses anteriores.

PRODUCCIÓN MENSUAL ENERGÍA ELÉCTRICA PENINSULAR CON FUENTES DE ENERGÍAS RENOVABLES últimos doce meses (GWh)

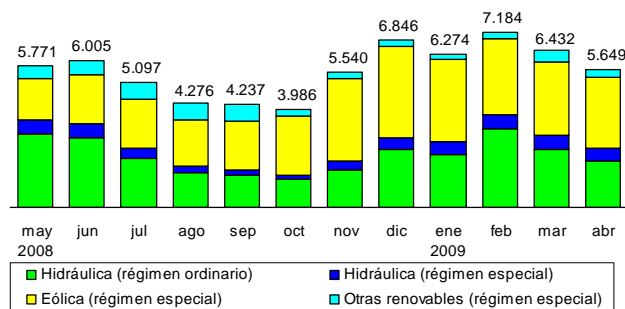

FUENTE: REE

Producción de energía eléctrica peninsular con fuentes renovables (GWh)

2008	ene	feb	mar	abr	may	jun	jul	ago	sep	oct	nov	dic
Hidráulica	1.709	1.269	1.372	2.911	3.577	3.412	2.405	1.702	1.502	1.330	1.885	2.858
Eólica	2.629	1.997	4.033	3.276	1.697	2.021	2.031	1.879	2.041	2.383	3.365	3.729
Otras renovables	471	486	549	559	497	572	661	695	694	273	290	259
TOTAL (GWh)	4.809	3.752	5.954	6.747	5.771	6.005	5.097	4.276	4.237	3.986	5.540	6.846
2008	ene	feb	mar	abr	may	jun	jul	ago	sep	oct	nov	dic
Hidráulica	2.670	3.804	2.941	2.408								
Eólica	3.358	3.105	2.995	2.910								
Otras renovables	246	275	496	331								
TOTAL (GWh)	6.274	7.184	6.432	5.649								

7.5 PRODUCTOS PETROLÍFEROS



En **marzo** de 2009 el consumo de productos petrolíferos fue de 6.003 miles de toneladas (\square 2,9% respecto a marzo 2008), con decrementos en casi todos los grupos.

En el acumulado del año, el descenso fue del 5,7%, destacando la reducción del 16%5 en querosenos. En los últimos doce meses, el consumo total de productos petrolíferos fue de 71.429 miles de toneladas (\square 4,6%), también con descensos en todos los grupos, menos fuelóleos.

El consumo de gasóleo agrícola y de pesca se incrementó un 2,9% en marzo, mientras que se redujo un 0,3% en el primer trimestre de 2009 y un 2,6% en los últimos doce meses.

MARZO 2009	CONSUMO PRODUCTOS PETROLÍFEROS					
	mes		acumulado		año móvil	
	t	%	t	%	t	%
G.L.P.'s	187	-5,1%	655	-1,8%	1.968	-3,4%
GASOLINAS	496	-5,7%	1.403	-6,9%	6.191	-6,5%
GASÓLEOS	2.903	-2,6%	8.679	-7,0%	34.681	-5,2%
QUEROSENOS	398	-15,3%	1.101	-16,5%	5.413	-7,5%
FUELÓLEOS	967	-0,2%	2.864	1,7%	11.684	0,0%
OTROS PRODUCTOS	1.051	1,1%	2.740	-4,2%	11.493	-4,7%
TOTAL PRODUCTO	6.003	-2,9%	17.443	-5,7%	71.429	-4,6%

Datos en miles de toneladas.

Fuente: CORES. MITC.

7.6 BIOCOMBUSTIBLES

El consumo de combustibles de automoción en marzo de 2009 fue de 2.276 miles de toneladas, lo que representa un descenso del 12,7% respecto al mismo mes del año anterior (un \square 6,5% en el año móvil).

En el primer trimestre de 2009, el consumo de biodiesel representó el 3,2% del total de los combustibles de automoción y el de bioetanol el 0,5%.

CONSUMO DE COMBUSTIBLES DE AUTOMOCIÓN
1^{er} trimestre 2009

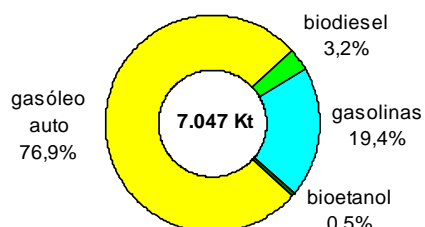

El consumo de bioetanol en marzo representó el 2,6% del consumo de las gasolinas de automoción, con lo que el consumo de bioetanol alcanzó la cifra de 12,9 miles de toneladas.

Por su parte, en marzo el consumo de biodiesel fue el 3,8% del consumo de los gasóleos de automoción, cifrándose en 92,7 miles de toneladas, incluyendo también el biodiesel mezcla.

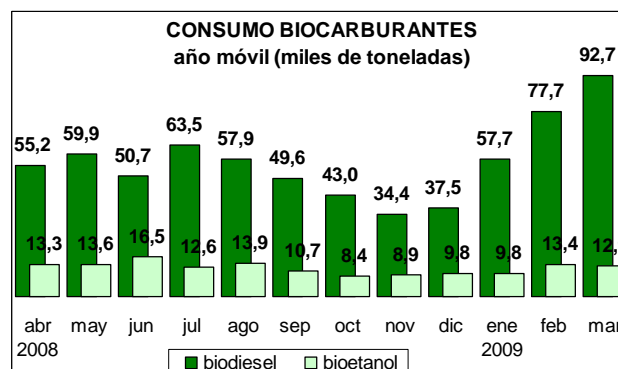

Fuente: CORES. MITC.

Cambio Climático

7.7 GAS NATURAL

En **marzo** de 2009 el consumo de gas natural se redujo un 16%, con lo que los descensos encadenan cinco meses consecutivos.

En dicho mes se consumieron 32.951 GWh de gas natural, correspondiendo 22.306 GWh al consumo del mercado convencional y 10.645 GWh al mercado de generación eléctrica.

En el primer trimestre del año, el decremento del consumo de gas natural se ha situado en el -17%.

Durante los últimos doce meses, el consumo de gas natural fue de 429.089 GWh, lo que todavía representa un mínimo incremento del 0,6% sobre los doce meses anteriores, si bien en claro descenso desde el máximo histórico de octubre de 2008.

FUENTE: CORES. MITC.

	abr 2008	may	jun	jul	ago	sep	oct	nov	dic	ene 2009	feb	mar
mensual	36.244	35.832	34.761	37.373	33.002	34.238	35.495	38.638	37.429	39.856	33.247	32.951
acumulado	163.944	199.792	234.553	271.925	304.927	339.165	374.660	413.298	450.726	39.856	73.103	106.063
año móvil	433.103	439.486	442.294	446.726	453.112	456.858	458.789	456.368	450.726	444.936	435.343	429.089

Máximo histórico



8. DESARROLLO RURAL

8.1 TURISMO RURAL

En abril, se batieron los récords históricos de empleo (21.342 personas) y alojamientos abiertos (13.937 alojamientos), de turismo rural. La estancia media del mes ha sido de 2,8 noches por viajero.

Por otra parte, en el primer cuatrimestre del año y una vez absorbido el efecto Semana Santa (en marzo fue en 2008 y en abril en 2009), los viajeros crecieron un 2,8%, las pernoctaciones un 2,1%, los alojamientos un 9,5% y el empleo un 4,2%, todo ello respecto al mismo cuatrimestre del año anterior.

Durante los últimos doce meses, se mantienen con incrementos el empleo y los alojamientos y plazas, mientras que descendieron viajeros y pernoctaciones.

2009	viajeros	pernoctaciones	alojamientos	plazas	empleo
ene	99.927	296.104	12.779	111.955	18.865
feb	139.484	308.775	13.240	117.500	19.612
mar	187.903	450.167	13.592	122.439	20.401
abr	283.260	804.248	13.937	127.755	21.342
may					
jun					
jul					
ago					
sep					
oct					
nov					
dic					
TOT	710.574	1.859.294	13.387	119.912	20.055

Fuente: INE

8.2 INTERVENCIONES SEPRONA

En **abril** de 2009, el Servicio de Protección de la Naturaleza (SEPRONA), ha realizado 12.098 intervenciones relacionadas con el medio ambiente (quedando esclarecidas el 99%). En dicho mes, se ha detenido a 37 personas y se ha imputado a 106 personas.

En el acumulado del año, las denuncias se han reducido un 7% hasta situarse en 45.696 intervenciones y en los últimos doce meses las intervenciones han sido 132.036 (□10%).

En abril, ha habido 47 intervenciones en los **Parques Nacionales** y en los últimos doce meses 756 intervenciones, lo que representa un 20,4% menos que en los doce meses anteriores.

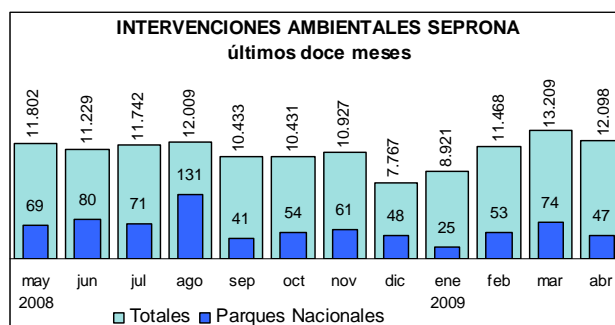

FUENTE: D. G. de la Policía y de la Guardia Civil.

8.3 CAMINOS NATURALES

El Programa de Caminos Naturales posibilita el acercamiento no motorizado de la población a la naturaleza mediante la recuperación de este tipo de infraestructuras, adaptándolas para un uso alternativo a aquél para el que fueron inicialmente concebidas.

Durante el año 2008 se han invertido más de 12 millones de euros, que han permitido la construcción de 550 nuevos kilómetros de "caminos naturales", de los que 75 se han puesto en servicio en cuatro caminos nuevos y el resto forman parte de los itinerarios que se encuentran en construcción y entrarán en servicio en los años 2009 y 2010.

CAMINOS FINALIZADOS EN EL AÑO 2008:

CAMINOS NATURALES	ITINERARIO	Provincia	CC.AA.	km	Nº de Municipios	Población
Sierra de Alcaraz	El Jardín - Santuario de Cortes	Albacete	Castilla-La Mancha	25,5	6	2.200
CN Pedro Saputo	Almudévar - El Temple	Huesca	Aragón	25,8	5	5.000
CN Castejón de Monegros	Castejón	Huesca	Aragón	11,0	1	700
CN Valdealgorfa (Val de Zafán 2)	Valjunquera-Valdealgorfa	Teruel	Aragón	9,0	1	700
EN CONSTRUCCIÓN EN 2008:				71,3	13	8.600

FUENTE: D. G. de Desarrollo Sostenible y del Medio Rural

9. GANADERÍA



9.1 SACRIFICIO DE GANADO EN MATADEROS

Marzo 2009/2008

Continúa el descenso de la producción en el acumulado Enero-Marzo, con caídas en la producción total de carne y en el número de animales sacrificados del 6% y el 4%, respectivamente.

	Enero / Marzo 09	Enero / Marzo 08	09 vs 08 (%)
Nº animales	196.817.080	210.604.774	-6,55
Peso canal	1.424.678	1.487.293	-4,21

En el mes de Marzo, al igual que en meses anteriores, también **desciende** el número de animales un 2,5% mientras que el peso canal de carne experimenta un ligero ascenso 1%

	Mar-09	Mar-08	09 vs 08 (%)
Nº animales	66.326.586	68.041.654	-2,52
Peso canal	470.639	464.145	1,40

En Marzo (09 vs 08), las principales variaciones se registran en las producciones de:

- **Ganado bovino:** descenso del 6% en peso canal y del 3% en número de animales.
- **Ganado porcino:** registra una subida del 4% en peso canal y en número de animales.

GANADO BOVINO:

Las Comunidades Autónomas con variaciones porcentuales más significativas en el número de animales sacrificados y en producción de carne son: Aragón, Madrid, Cantabria, Canarias y Comunidad Valenciana:

Número total provisional de animales BOVINOS sacrificados			
CC.AA.	Mar-09	Mar-08	% Mar-09 / Mar-08
- Aragón	7.665	10.455	-26,7
- Madrid	11.606	14.711	-21,1
- Cantabria	3.235	4.037	-19,9
- Canarias	722	610	18,4
- Valencia	9.269	10.617	-12,7

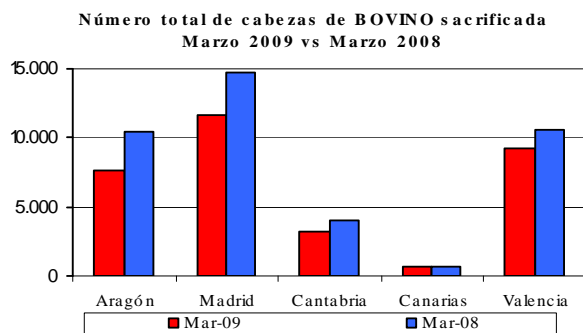

Producción provisional del total de carne de BOVINO (tm)			
CC.AA.	Mar-09	Mar-08	% Mar-09 / Mar-08
- Aragón	2.153	3.098	-30,5
- Madrid	3.332	4.563	-27,0
- Cantabria	840	1.041	-19,3
- Canarias	182	167	8,5
- C. Valenciana	2.533	2.872	-11,8

Producción provisional de carne de BOVINO (tm)
Marzo 2009 vs Marzo 2008

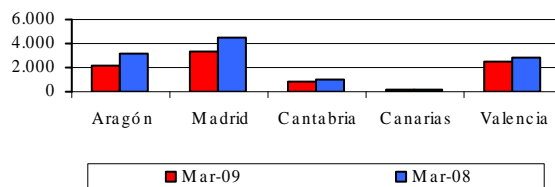

GANADO PORCINO:

Las Comunidades Autónomas con mayores variaciones porcentuales en el número de animales sacrificados y en producción de carne de porcino son: Cantabria, País Vasco, Madrid, Castilla y León y Aragón.

Núm. total provisional de animales PORCINOS sacrificados			
CC.AA.	Mar-09	Mar-08	% Mar-09 / Mar-08
Cantabria	174	113	54,0
País Vasco	3.731	2.985	25,0
Madrid	94.358	82.379	14,5
Castilla y León	443.371	513.821	-13,7
Aragón	255.435	231.925	10,1

Número total de cabezas de PORCINO sacrificadas
Marzo 2009 vs Marzo 2008

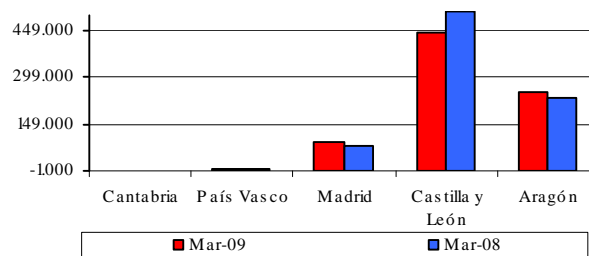

Producción provisional del total de carne de PORCINO (tm)			
CC.AA.	Mar-09	Mar-08	% Mar-09 / Mar-08
Cantabria	12	10	29,4
País Vasco	316	236	34,2
Madrid	7.483	6.628	12,9
Castilla y León	42.162	47.736	-11,7
Aragón	23.630	21.098	12,0

Producción provisional de carne de PORCINO (tm)
Marzo 2009 vs Marzo 2008

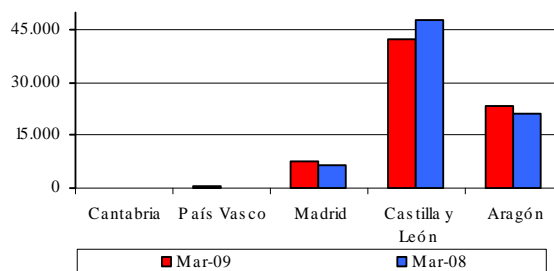



9.2 PRODUCCIONES GANADERAS

AVICULTURA - Marzo 2009

Pollitas incorporadas para ponedoras. Marzo 2009 (miles).

Durante este primer trimestre de 2009 el promedio de pollitas incorporadas ha **descendido** un 4,8% con respecto a la media del año anterior.

En Enero se produjo un descenso del 17% mientras que en febrero y marzo se recupera ligeramente con un 5% y 1% respectivamente.

En el gráfico adjunto se observan estas diferencias mensuales.

Pollitas incorporadas para ponedoras en miles (2005-2009)

	Enc.	Feb.	Mar.	Abr.	May.	Jun.	Jul.	Ago.	Sep.	Oct.	Nov.	Dic.	Media anual	% inter-anual
2005	2.817	2.986	3.092	2.291	2.945	2.456	3.109	3.416	3.685	3.114	2.623	3.766	3.025	0,87
2006	2.726	2.335	2.818	2.178	3.159	2.304	2.209	2.448	2.987	3.314	2.769	2.693	2.662	-12,01
2007	2.761	2.307	3.022	2.303	2.386	2.867	2.390	2.862	1.854	2.714	3.117	2.555	2.595	-2,51
2008	3.061	2.441	2.411	2.462	2.739	1.812	2.629	2.928	2.747	2.774	2.503	2.548	2.588	-0,27
2009	2.534	2.572	2.429											
%06/05	-3,24	-21,79	-8,85	-4,90	7,27	-6,21	-28,94	-28,32	-18,95	6,42	5,56	-28,50	-12,01	
%07/06	1,31	-1,20	7,21	5,71	-24,46	24,46	8,17	16,89	-37,93	-18,08	12,56	-5,11	-2,51	
%08/07	10,85	5,79	-20,23	6,90	14,77	-36,81	10,03	2,31	48,18	2,20	-19,69	-0,28	-0,27	
%09/08	-17,22	5,36	0,77											

Evolución mensual pollitas incorporadas.(miles)
(Período 2005-2009)

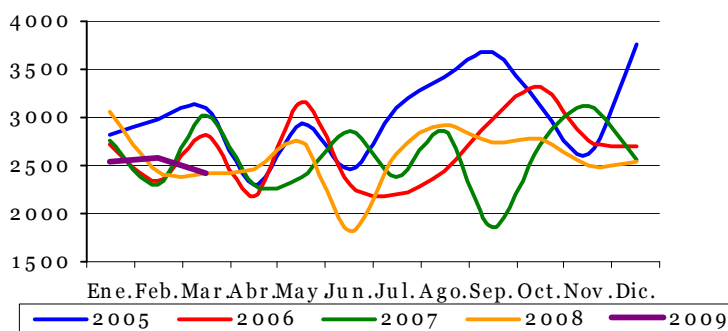

Ganadería

Previsión ponedoras. Enero-Agosto 2009 (miles).

La previsión del censo de ponedoras durante los meses de Enero a Agosto de 2009, como vemos en la tabla, se mantiene por debajo del pasado año 2008 entre un 1% y un 3%. En la tabla-1, al comparar el acumulado Enero-Agosto de los últi-

mos años vemos que se registra un **descenso** del 2% con respecto al mismo periodo del año anterior.

Es un descenso menos acusado si lo comparamos con los años 2008-2007 y menor también que los registrados en años anteriores.

Por último se adjunta un gráfico para apreciar mejor estas diferencias.

Previsión censo ponedoras en miles (periodo 2005-2009)

	Enc.	Feb.	Mar.	Abr.	May.	Jun.	Jul.	Ago.	Sep.	Oct.	Nov.	Dic.	Media anual	% inter-anual
2005	49.896	50.024	49.654	48.574	47.330	46.888	46.443	46.439	45.619	45.200	44.317	44.116	47.042	-5,42
2006	44.214	44.878	44.739	43.999	44.859	44.884	44.645	44.528	43.687	43.966	43.942	43.539	44.323	-5,78
2007	43.328	43.380	43.575	43.385	43.091	43.222	42.309	42.316	41.734	41.204	41.539	40.589	42.473	-4,18
2008	40.856	40.376	40.362	40.848	40.343	40.804	40.791	40.550	40.407	40.149	39.453	39.509	40.371	-4,95
2009	39.604	39.919	39.823	40.110	40.118	39.723	39.820	39.401						
%06/05	-11,39	-10,29	-9,90	-9,42	-5,22	-4,27	-3,87	-4,12	-4,23	-2,73	-0,85	-1,31	-5,78	
%07/06	-2,00	-3,34	-2,60	-1,40	-3,94	-3,70	-5,23	-4,97	-4,47	-6,28	-5,47	-6,77	-4,18	
%08/07	-5,71	-6,92	-7,37	-5,85	-6,38	-5,59	-3,59	-4,17	-3,18	-2,56	-5,02	-2,66	-4,95	
%09/08	-3,06	-1,13	-1,34	-1,81	-0,56	-2,65	-2,38	-2,83						



Evolución mensual previsión censo ponedoras. (Período 2005-2009) (miles de unidades)

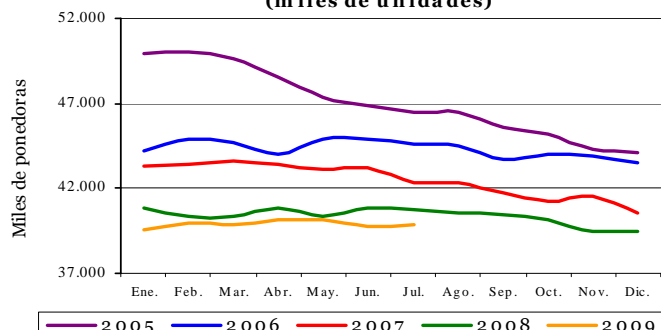

Promedio Censo Ponedoras (Enero-Agosto)

AÑOS	Miles de unidades	Tasa de variación (%)
2005	48.401	-1,69
2006	44.603	-7,85
2007	43.184	-3,18
2008	40.626	-5,92
2009	39.815	-2,00

Tabla-1

Previsión producción de huevos Enero-Agosto 2009 (miles de docenas).

La previsión de producción de huevos durante los meses de Enero a Agosto de 2009, como vemos en la se mantiene por debajo del pasado año 2008 con valores que oscilan entre un 0,7% y un 3,4%.

En cuanto al acumulado Enero-Agosto vemos, en la tabla-2, que registra un **descenso** del 1,95%, menor que el descenso de años anteriores.

Previsión producción de huevos (2005-2009)

	Ene.	Feb.	Mar.	Abr.	May.	Jun.	Jul.	Ago.	Sep.	Oct.	Nov.	Dic.	Total anual	% inter-anual
2005	91.590	91.383	90.825	89.598	87.178	84.818	83.215	83.398	83.111	81.781	80.689	79.296	1.026.880	-5,83
2006	79.371	81.060	82.247	81.469	81.114	82.398	83.173	81.926	81.391	79.985	80.463	79.327	973.925	-5,16
2007	78.572	78.201	77.464	78.497	78.751	78.788	78.213	76.628	76.888	76.077	75.801	74.290	928.170	-4,70
2008	73.624	74.251	73.140	73.342	73.713	73.594	74.821	74.614	73.900	73.193	72.922	72.434	883.547	-4,81
2009	71.679	72.061	72.165	72.816	73.167	72.697	72.861	72.114						
%06/05	-13,34	-11,30	-9,44	-9,07	-6,96	-2,85	-0,05	-1,77	-2,07	-2,20	-0,28	0,04	-5,16	
%07/06	-1,01	-3,53	-5,82	-3,65	-2,91	-4,38	-5,96	-6,47	-5,53	-4,89	-5,79	-6,35	-4,70	
%08/07	-6,30	-5,05	-5,58	-6,57	-6,40	-6,59	-4,34	-2,63	-3,89	-3,79	-3,80	-2,50	-4,81	
%09/08	-2,64	-2,95	-1,33	-0,72	-0,74	-1,22	-2,62	-3,35						

Ganadería

Evolución mensual previsión producción huevos. (Período 2005-2009)

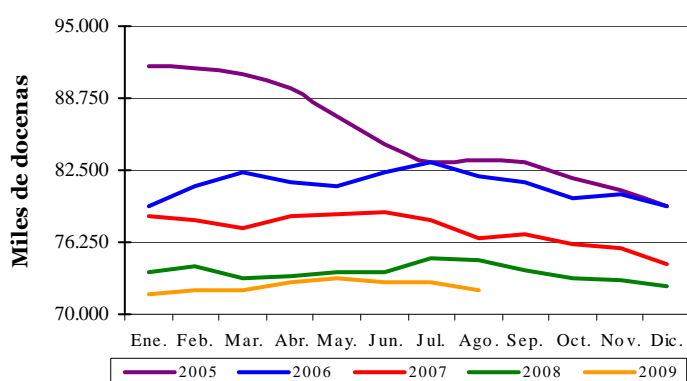

Promedio de Huevos (miles docenas) (Enero-Agosto)

AÑOS	Miles de unidades	Tasa de variación (%)	Índice base 2005=100
2005	87.750	-1,32	100,00
2006	81.595	-7,01	92,99
2007	78.139	-4,24	89,05
2008	73.887	-5,44	84,20
2009	72.445	-1,95	82,56

(Tabla 2)

Previsión producción de carne de broiler Enero-Mayo 2009 (toneladas).

La previsión de producción de carne de broiler en los primeros meses del año 2009 es inferior con respecto al mismo periodo del año anterior, oscila entre un 0,4% y un -15%.

En cuanto al acumulado Enero-Mayo vemos, en la tabla-3, que se registra un **descenso** del 5,4%, invirtiéndose la tendencia de incremento de años anteriores.



AVICULTURA (... Continuación)

Previsión producción carne de broiler (2005-2009) (toneladas)

	Ene.	Feb.	Mar.	Abr.	May.	Jun.	Jul.	Ago.	Sep.	Oct.	Nov.	Dic.	Total anual	% inter-anual
2005	82.042	89.021	83.519	77.670	89.694	94.488	90.298	90.993	86.973	90.628	89.651	82.599	1.047.575	-0,55
2006	72.582	82.153	87.025	79.177	89.017	78.934	88.094	91.574	88.149	89.575	84.229	84.912	1.015.424	-3,07
2007	81.089	84.288	86.831	81.479	94.235	85.739	93.621	91.967	88.792	93.039	84.812	92.613	1.058.505	4,24
2008	89.480	91.323	91.666	86.438	90.301	87.068	94.768	89.903	94.912	86.536	92.678	87.027	1.082.101	2,23
2009	75.635	85.724	88.564	86.744	88.305									
%06/05	-11,53	-7,71	4,20	1,94	-0,75	-16,46	-19,62	-9,71	0,06	-12,64	-0,71	-4,44	-6,66	
%07/06	11,72	2,60	-0,22	2,91	5,86	8,62	28,99	11,95	2,03	17,51	-4,72	17,33	8,26	
%08/07	10,35	8,35	5,57	6,09	-4,17	1,55	1,23	-2,25	6,89	-6,99	9,27	-6,03	2,23	
%09/08	-15,47	-6,13	-3,38	0,35	-2,21									

Evolución mensual producción carne broiler (Período 2005-2009)

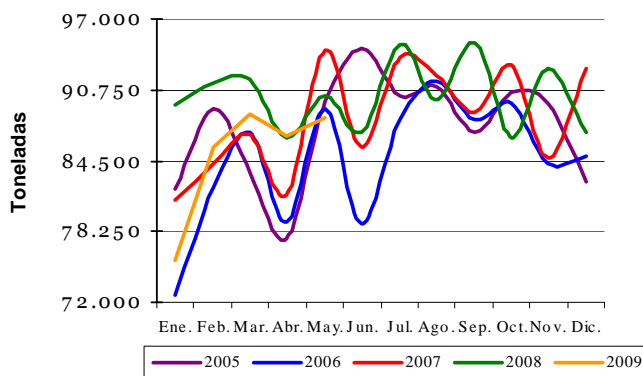

Previsión Producción Carne de Broiler (toneladas) (Enero-Mayo)

AÑOS	Toneladas	Tasa de variación (%)	Índice base 2005=100
2005	421.946	-0,56	100,00
2006	409.955	-2,84	97,16
2007	427.922	4,38	101,42
2008	449.209	4,97	106,46
2009	424.972	-5,40	100,72

(Tabla 3)

Ganadería

Previsión producción de carne de pavo Enero-Junio 2009 (toneladas).

La previsión de producción de carne de pavo durante los meses de

Enero a Junio de 2009 es muy variable. Destacando los incrementos de Marzo y Mayo, motivo por el cual el acumulado Enero-Junio según vemos, en la tabla-4, registra un incremento del +19%.

Previsión producción carne de pavo en toneladas (periodo 2005-2009)

	Ene.	Feb.	Mar.	Abr.	May.	Jun.	Jul.	Ago.	Sep.	Oct.	Nov.	Dic.	Total anual	% inter-anual
2005	1.717	1.485	1.652	1.668	1.607	1.659	1.610	1.703	1.871	1.715	1.769	1.697	20.154	-2,09
2006	1.779	1.701	1.789	1.955	1.571	1.906	1.894	1.638	1.981	1.839	1.656	1.597	21.304	5,70
2007	1.660	2.003	1.887	1.730	1.965	3.206	1.549	1.984	1.834	2.408	1.913	2.180	24.320	14,16
2008	1.926	2.223	1.681	2.186	1.943	1.582	2.113	3.386	2.084	3.305	1.540	1.488	25.457	4,67
2009	1.449	1.303	3.530	1.646	4.024	1.832								
%06/05	3,6	14,5	8,3	17,2	-2,3	14,9	17,6	-3,8	5,9	7,2	-6,4	-5,9	5,70	
%07/06	-6,68	17,76	5,47	-11,48	25,09	68,27	-18,21	21,18	-7,45	30,99	15,57	36,52	14,16	
%08/07	16,02	10,98	-10,90	26,32	-1,12	-50,66	36,39	70,62	13,66	37,23	-19,50	-31,72	4,67	
%09/08	-24,77	-41,37	109,96	-24,71	107,11	15,83								

* Marzo 2009 es dato estimado

Evolución mensual previsión producción carne de pavo en Tm. (2005-2009)

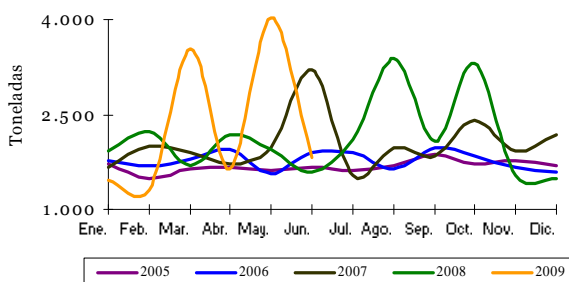

Previsión Producción Carne de Pavo (Enero-Junio)

AÑOS	Toneladas	Tasa de variación de los seis meses (%)	Índice base 2005=100
2005	9.789	-7,79	100,00
2006	10.700	9,31	109,31
2007	12.452	16,37	127,20
2008	11.541	-7,31	117,90
2009	13.784	19,44	140,81

(Tabla 4)

9.3 ESTADÍSTICAS MENSUALES DE INDUSTRIAS LÁCTEAS



MARZO 2009

Se presentan los resultados de la **estadística mensual de recogida de leche de vaca y productos lácteos**, que se realiza desde el año 1997 por este Departamento, de acuerdo con lo establecido en la Directiva 96/16/CE, del Consejo, de 19-03-1996, la Decisión de la Comisión de 18-12-96 y la Directiva 2003/107/CE del Parlamento Europeo y el Consejo, de 5-12-03, por la que se modifica la anterior.

Esta encuesta se dirige a todas las empresas, tanto Industrias como Centros de Recogida, que compren leche de vaca en las explotaciones ganaderas ubicadas en la Península y Baleares.

En el cuadro se reflejan los resultados obtenidos en cada uno de los doce últimos meses, incluyendo tanto los datos de la recogida de leche de vaca como de los productos elaborados de mayor importancia, según lo establecido en la citada Normativa de la Unión Europea.

En el gráfico se hace un seguimiento de la evolución mensual de las recogidas medias diarias de la leche de vaca en los mismos últimos doce meses, a fin de destacar su estacionalidad.

Estadística mensual de recogida de leche de vaca y productos elaborados por las industrias lácteas españolas (Península y Baleares). Datos provisionales expresados en miles de toneladas

Recogida	2008										2009		
	Abr	May	Jun	Jul	Ago	Sep	Oct	Nov	Dic	Ene	Feb	Mar	
Leche de vaca	505,6	524,2	491,8	502,5	481,5	454,2	465,6	441,2	466,4	474,9	445,6	499,8	
% medio de Mat. Grasa	3,7	3,7	3,6	3,6	3,6	3,7	3,8	3,8	3,8	3,8	3,8	3,7	
% medio de Proteínas	3,2	3,1	3,3	3,2	3,2	3,2	3,2	3,3	3,3	3,2	3,2	3,2	
Productos obtenidos													
Leche de consumo directo	299,7	311,5	283,1	301,0	284,2	277,0	296,0	270,1	307,4	319,1	308,5	338,0	
Nata de consumo directo	11,8	12,7	9,5	11,8	11,0	10,9	11,0	12,8	13,0	13,3	10,5	11,9	
Leche concentrada	3,8	3,5	3,0	3,1	3,6	3,5	3,4	3,9	4,3	6,3	6,9	4,0	
Leche desnatada en polvo	0,4	0,9	0,2	0,2	0,2	0,1	0,4	0,2	0,5	0,6	0,3	0,7	
Otras leches en polvo (1)	0,7	0,2	0,3	0,4	1,0	0,3	0,7	0,3	0,4	0,2	0,1	0,5	
Mantequilla	3,8	3,5	3,4	2,9	2,7	2,6	3,2	2,2	3,5	3,8	3,9	3,8	
Queso de vaca (2)	9,9	9,5	9,3	10,8	9,7	9,8	10,3	9,3	9,1	10,0	9,6	10,3	
Leches acidificadas (yogures)	69,7	68,9	63,5	67,2	61,6	67,1	66,8	57,0	53,6	59,1	57,5	60,3	

(1) - Incluye el Polvo de nata, leche entera y leche parcialmente desnatada
(2) - No incluye el queso de mezcla

Ganadería

EVOLUCIÓN MENSUAL DE LAS RECOGIDAS MEDIAS DIARIAS DE LECHE DE VACA POR LAS INDUSTRIAS (Península y Baleares) DATOS PROVISIONALES DE LOS ÚLTIMOS 12 MESES DISPONIBLES ABRIL DE 2008 A MARZO DE 2009

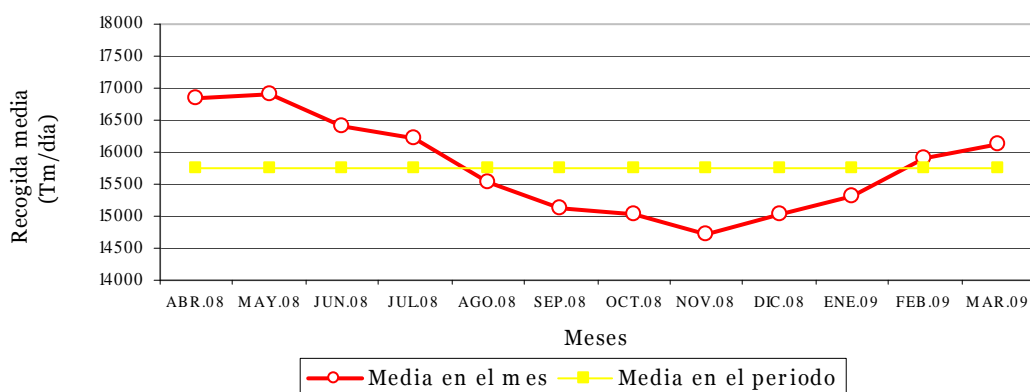



9.4 COYUNTURA AGRARIA

PRECIOS SECTOR GANADERO - MAYO 2009

El mes de mayo ha registrado variaciones porcentuales negativas para los productos ganaderos (-4,27% de media).

Precios y Variaciones Productos Ganaderos

PRODUCTOS	Precio Medio Mayo 09	Variación % Mayo09/ Abr09	Variación % Mayo09/ Mayo 08
Terneras 180-300 kg (1)	333,12	-1,48	0,68
Añojo (1)	311,95	-1,54	-1,99
Bovino vivo (2)	179,76	-1,71	3,85
Corderos 9-19 kilos (1)	476,99	-1,48	8,85
Corderos 12-16 kilos (1)	470,99	-1,43	10,54
Porcino 60-55% magro (1)	147,52	-1,08	-2,59
Porcino 50-55% magro (1)	144,95	-1,37	-2,30
Porcino <50% magro (1)	142,37	-1,53	-2,56
Lechón 20 kg (3)	37,21	-11,38	64,84
Pollo (1)	146,75	-6,31	-15,81
Huevos Clase L (4)	0,86	-6,66	8,78
Huevos Clase M (4)	0,78	-8,24	13,37
Conejo 1,8-2,2 kg (2)	158,22	-11,27	-8,44
Leche de Vaca 3,7% materia grasa (5)	30,12 (Abril09)	-2,70 (Abril/ Mar09)	-8,23 (Abril09/ Abril08)

(1) €/100 kg Canal; (2) €/100 kg Vivo; (3) Unidad; (4) €/docena

Los precios de la **carne de cordero** continúan en niveles superiores a los registrados en 2008 (9,69% de media). La variación con abril es descendente (-1,46% de media).

Evolución Precios Carne de Cordero

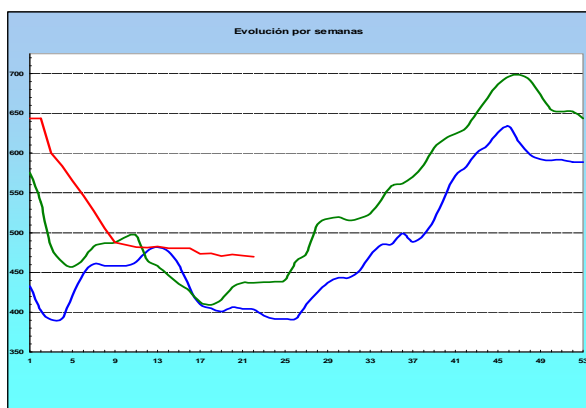

(□ 2007, □ 2008, □ 2009)

El **sector porcino** anota un descenso interanual en la capa blanca (-2,48% de media), inversamente al importante aumento del lechón (64,84%). En variaciones mensuales, las cotizaciones bajan ligeramente el 1,33% de media para la capa blanca y el 11,38% para el lechón.

El **sector bovino** respecto de mayo de 2008 muestra estabilidad (+0,84% de media), continuando con la revalorización del bovino vivo (3,85%). En variaciones mensuales mayo anotó bajadas para la ternera y el añojo (-1,51% de media).

Evolución Precios Vacuno Pesado vivo

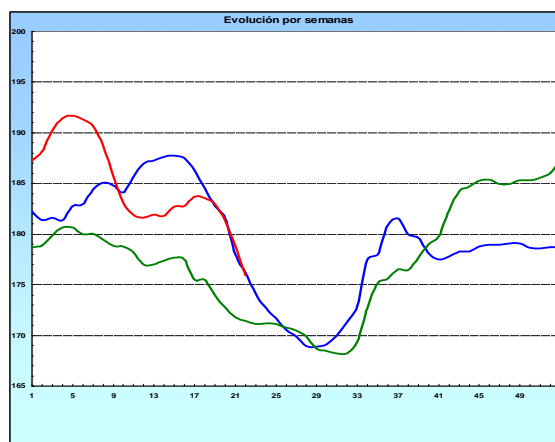

(□ 2007, □ 2008, □ 2009)

Las cotizaciones de la **carne de pollo** han descendido respecto de mayo del pasado año (-15,81%). El mes de mayo baja el -6,31% con relación a abril pasado.

El precio de los **huevos** en términos interanuales registra significativas subidas (11,07% de media). Los valores mensuales descienden el 7,45% respecto de abril.

Evolución Precios de Huevos Clase M

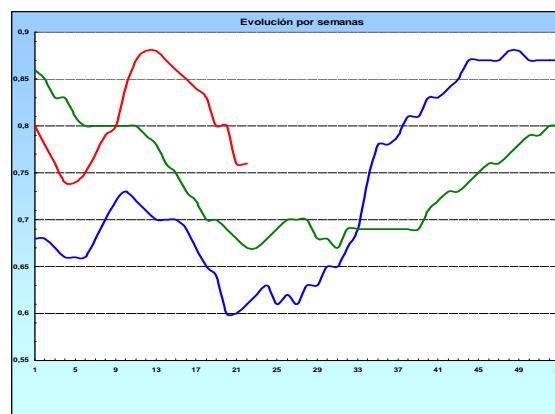

(□ 2007, □ 2008, □ 2009)

Las cotizaciones de **conejo** descienden el 8,44% con relación a mayo de 2008. En variaciones mensuales baja el -11,27%.

El precio de la **leche de vaca** baja el -2,70%, con descensos del -8,23% respecto a hace un año.

<http://www.mapa.es/es/estadistica/pags/publicaciones/ISC/introduccion.htm>
<http://www.mapa.es/es/estadistica/pags/publicaciones/BME/introduccion.htm>
<http://www.mapa.es/es/estadistica/pags/encuestaganadera/encuesta.htm>
<http://www.mapa.es/es/estadistica/pags/sacrificio/encuesta.htm>
<http://www.mapa.es/es/estadistica/pags/PreciosOrigenDestino/precios.asp>

Fuente: S. G. Estadística. MARM

9.5 RED CONTABLE AGRARIA NACIONAL



Orientación Técnico-Económica “Bovino de Cría”. 2007p

Principales resultados

El documento que se presenta expone, para la Orientación Técnico Económica “Bovino de Cría”, los principales resultados económicos medios provisionales por explotación, correspondientes al ejercicio contable del año 2007, obtenidos mediante el Programa “Red Contable Agraria Nacional”.

Con respecto a las características generales, la explotación agraria media de esta Orientación Técnico-Económica en el año 2007 posee 44,8 ha de SAU; 31,3 UGs y 1,1 UTAs de volumen de mano de obra.

Las cifras nacionales suponen una variación, respecto a 2006, de 6,2% en SAU, -2,8% en UGs y estabilidad en la mano de obra, derivadas de los diferentes tamaños: entre 43,3 ha y 210,9 ha y entre 35,0 UGs y 159,1 UGs. Comparando estas cifras con la media de los últimos cinco años, se aprecia una disminución de la SAU del -8,0% SAU, de los efectivos ganaderos del -10,7% y de la mano de obra del -5,2.

Las principales variables económicas ofrecen, para el año 2007, los siguientes saldos medios: producción bruta: 26.422€, subvenciones: 10.403€, consumos intermedios:

13.502€, Renta Agraria: 18.742€ y disponibilidades empresariales: 16.843€.

Estas mismas variables, respecto al año anterior y la media de los cinco últimos años, presentan respectivamente las siguientes variaciones: producción bruta, -0,8% y 0,4%; subvenciones, 14,1% y -4,0%; consumos intermedios, 8,0% y 5,5%; renta agraria, -0,2% y -3,7% y disponibilidades empresariales -1,5% y -5,5%.

El ratio obtenido como cociente entre los valores de la renta agraria y la producción bruta alcanzó una cifra media de 70,9. Este mismo ratio comparado con el obtenido en 2006 se ha incrementado un 0,6% y comparado con los valores medios del último quinquenio se aprecia una disminución de -4,2%.

Principales resultados por tamaño de explotación. (Año 2007p).

Aunque los intervalos utilizados en la encuesta son más numerosos, por incluir explotaciones de menor y mayor tamaño, los tres intervalos especificados a continuación resultan ser los más representativos.

CONCEPTO	Tamaño (intervalos de UDEs)			
	Total	8-16	16-40	40-100
Características Generales				
Sau (ha)	44,8	43,3	123,0	210,9
Unidades Ganaderas (UG)	31,3	35,0	73,7	159,1
Mano de obra Total (UTAs)	1,1	1,0	1,0	1,8
Ingresos y Gastos (€)				
Producción Bruta (PB)	26.422	29.954	53.641	127.390
Producción Bruta Vegetal (PBv)	4.142	5.144	7.564	8.971
Producción Bruta Animal (Pba)	22.207	24.655	45.994	118.393
Subvenciones (SB)	10.403	12.702	23.722	38.499
Producción Final Agraria (PFA)	23.381	25.182	48.445	120.423
Consumos Intermedios (CI)	13.502	13.637	29.139	70.136
VAB a precios de mercado (VABpm)	9.879	11.545	19.306	50.287
VAN coste factores (RA)	18.742	22.394	39.899	85.124
Disponibilid. Empresariales (DE)	16.843	21.040	35.564	73.473
Ratios				
PBvegetal/Sau (€/ha)	92	119	61	43
PBanimal/UG (€/UG)	709	704	624	744
Costes espec. Cult/ SAU (€/ha)	17	27	13	7
Costes espec. Ganado/ UG (€/UG)	403	394	365	409
VAN coste factores / PB	70,9	74,8	74,4	66,8
Disp. Empresariales / PB	63,7	70,2	66,3	57,7

Ganadería

Siguientes puntos a destacar:

- Se consideran tres intervalos objeto de estudio: de 8-16 UDEs, de 16-40 UDEs y de 40-100 UDEs, observándose que la mayor parte de las explotaciones se concentran en el intervalo intermedio.
- Todos los conceptos recogidos en el apartado “Ingresos y Gastos” prácticamente mantienen la proporción de 1:2:4 entre los valores de las tres clases de intervalos analizados.

Principales componentes de la Renta Agraria por tamaño de explotación

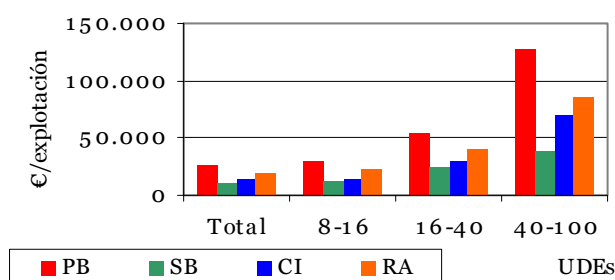



OTE "Bovino de Cría". 2007p (...Continuación)

- Los ratios analizados, en la mayoría de los casos, se presentan más favorables para las explotaciones pequeño tamaño.

Pincipales resultados por CC.AA. (Año 2007p).

A continuación se exponen los principales resultados medios de las explotaciones para esta orientación en las CC.AA. más representativas.

Las principales conclusiones son las siguientes:

- Las Comunidades Autónomas, que concentran el mayor número de explotaciones representadas en la muestra, dedicadas a "bovino de cría" son: P. Vasco, Extremadura y Asturias.
- LA SAU media nacional de las explotaciones es de 44,8 ha, destacando Extremadura y Castilla y León con superficies superiores a la media nacional.
- Respecto a las Unidades Ganaderas, la media nacional se sitúa en 31,3 UGs, con valores superiores a la media en: Navarra (50,6 UGs) y Extremadura (49,8 UGs). Galicia (15,8 UGs) y Asturias (17,0 UGs) obtienen valores inferiores a dicha media nacional.
- La Producción Bruta Total nacional asciende a 26.422€: Extremadura con 52.535€ y Navarra con 36.395€ exceden de la media; mientras que P. Vasco con 11.270€ y Asturias con 14.073€ presentan valores inferiores. En cuanto a la Producción Bruta Animal, la media nacional se sitúa en los 22.207€, siendo las mismas Comunidades Autónomas señaladas anteriormente las que se sitúan, respectivamente, por encima y por debajo de la media nacional.
- En el concepto de Subvenciones, la media nacional es de 10.4036€, destacando por encima de la media Navarra y Castilla y León; mientras que las cifras inferiores corresponden a Galicia y Asturias.
- En cuanto a la Renta Agraria, la media nacional ofrece valores de 18.742€, destacando cifras superiores a la media Extremadura con 34.271€ y Castilla y León con 26.089€; e inferiores en P. Vaso y Asturias.

Pincipales costes de producción. (Año 2007p).

Los costes medios por explotación más importantes y su estructura de reparto se resumen a continuación:

- Los Costes Medios Totales por explotación y su variación, respectivamente con respecto al año anterior y a la media de los 5 últimos años, suponen: 16.359€; 5,5% el 3,0%.
- Estas mismas variables para los Consumos Intermedios Específicos de producciones animales suponen: 9.822€; 11,8%; 6,3%. Los conceptos más destacados son los piensos comprados con un valor de 8.435€ y una aportación estable en torno al 50,0%.

- Los Consumos Intermedios Generales suponen 2.841€ con variaciones en los períodos considerados de 3,1% y -0,4%. Destacan la energía con 991€ (sobre un 6,0% de peso) y el mantenimiento de maquinaria y edificios con 747€ (sobre un 5,0% de peso).
- Los Otros Gastos presentan cifras y variaciones de: 2.857€; -5,0%; -7,1% y aportan partidas importantes, como el caso de las amortizaciones (1.540€; 0,7%; -7,8%) que suponen el 10,5% de la estructura y los arrendamientos (1.042€; -20,0%; -15,0%) que suponen el 6,0% de la estructura.

Objeto y difusión.

La Red Contable Agraria Nacional es un instrumento que **permite evaluar la renta de las explotaciones agrarias** y el impacto producido por la toma de decisiones de la política agraria. Se rige por el Reglamento 79/65 del Consejo de la UE, lo que significa que son los mismos principios contables los utilizados en todos los países; se trata pues, de la única fuente de microdatos completa en España y armonizada con el resto de los países de la UE.

Debido a la magnitud de la encuesta, se obtienen resultados al año y medio siguiente al año de referencia. Existe una publicación anual de la unidad estadística del MARM donde se recoge información más detallada.

Los resúmenes se publican en: el Boletín Mensual Estadística del MARM, el Anuario del Ministerio y se remiten al Comité RICA de la UE.

<http://www.mapa.es/es/estadistica/pags/anuario/2007/indice.asp>

Principales ratios técnicos por tamaño de explotación

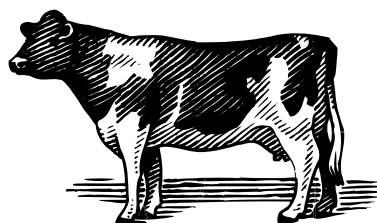
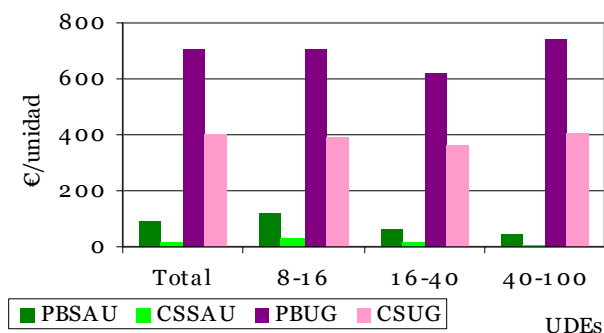

10. ESTADÍSTICAS DE MEDIO MARINO



10.1 PESCA MARÍTIMA

2007. Pesca Marítima. Valores en millones de euros, y porcentajes horizontales.	Flota en Aguas NACIONALES		Flota en Aguas NO NACIONALES		TOTAL FLOTA	
	Valor	%	Valor	%	Valor	%
A.- PRODUCCIÓN PESQUERA precios básicos	794	46,0%	930	54,0%	1.723	100%
B.- CONSUMOS INTERMEDIOS a precios de adquisición	361	38,3%	583	61,7%	944	100%
C = (A-B) VALOR AÑADIDO BRUTO a precios básicos	432	55,5%	347	44,5%	779	100%
nº de buques de la encuesta	9.623	89,5%	1.127	10,5%	10.750	100%

FUENTE: MARM-SGE- Encuesta Económica de Pesca Marítima

Cuentas macroeconómicas básicas del sector pesquero extractivo, en el año 2007.

La Encuesta Económica de Pesca Marítima se realiza anualmente, mediante muestreo aleatorio estratificado de la flota pesquera española. En 2007 la población investigada la constituyeron 10.750 buques. Para su estudio, esta población se ha dividido en 24 estratos, agrupados en dos grandes bloques: la flota que faena en aguas del caladero nacional (aguas nacionales), que cuenta con trece estratos y 9.623 buques investigados en 2007, y la flota que faena en aguas internacionales y de terceros países (aguas no nacionales), que tiene los once estratos restantes y 1.127 buques investigados en el citado año 2007.

Los resultados de las cuentas macroeconómicas, medidas para el ejercicio económico 2007, reflejan que el

grupo de flota del caladero nacional (aguas nacionales) y el grupo de flota de aguas internacionales y de terceros países (aguas no nacionales), tienen diferente peso en el total del valor de la producción. La flota de aguas nacionales participa con un 46% del total del citado valor de la producción, mientras que la flota de aguas no nacionales lo hace con un 54%.

Sin embargo, al pasar del valor de la producción al Valor Añadido Bruto (VAB) los porcentajes anteriores se invierten, además de cambiar de magnitud. La flota de aguas nacionales participa con un 55,5% del total del Valor Añadido Bruto (VAB), mientras que la flota de aguas no nacionales lo hace con un 44,5%. Son los consumos intermedios, de cada grupo de flota, los causantes de este cambio porcentual, al alcanzar cifras del 38,3% y del 61,7%, respectivamente para las flotas mencionadas.

Pesca

2007. Pesca Marítima. Valor y estructura de macromagnitudes (valores en millones de euros y porcentajes respecto al valor de la Producción pesquera)	Flota en Aguas NACIONALES		Flota en Aguas NO NACIONALES		TOTAL FLOTA	
	Valor	Estructura	Valor	Estructura	Valor	Estructura
A.- PRODUCCIÓN PESQUERA precios básicos	794	100%	930	100%	1.723	100%
A.1 INGRESOS por Actividad Pesquera	790	99,6%	930	100,0%	1.720	99,8%
A.2 SUBVENCIONES a los productos	3	0,4%	0	0,0%	3	0,2%
B.- CONSUMOS INTERMEDIOS a precios de adquisición	361	45,6%	583	62,7%	944	54,8%
B.1 Cebo, Sal, Hielo, Envases y embalajes	24	3,0%	36	3,8%	60	3,5%
B.2 Aprovisionamientos	9	1,2%	27	2,9%	36	2,1%
B.3 Aparejos	20	2,6%	35	3,8%	55	3,2%
B.4 Repuestos, Reparación y mantenimiento	63	7,9%	70	7,5%	132	7,7%
B.5 Combustible y Lubricantes	150	18,9%	212	22,8%	362	21,0%
B.6 Otros Servicios	31	4,0%	96	10,4%	128	7,4%
B.7 Gastos Portuarios	22	2,7%	39	4,2%	61	3,5%
B.8 Otros Gastos del Buque	26	3,3%	32	3,4%	58	3,3%
B.9 Otros Gastos no actividad pesquera	16	2,0%	37	3,9%	53	3,1%
C = (A-B) VALOR AÑADIDO BRUTO a precios básicos	432	54,4%	347	37,3%	779	45,2%
D.- CONSUMOS DE CAPITAL FIJO (AMORTIZACIONES)	93	11,7%	88	9,4%	180	10,5%
E = (C-D) VALOR AÑADIDO NETO a precios básicos	340	42,8%	259	27,9%	599	34,8%
F.- OTRAS SUBVENCIONES a la Producción	11	1,3%	13	1,4%	23	1,4%
G.- OTROS IMPUESTOS sobre la Producción	1	0,1%	0	0,0%	1	0,1%
H = (E+F-G) RENTA DE LA PESCA	349	44,0%	272	29,3%	621	36,1%

FUENTE: MARM-SGE- Encuesta Económica de Pesca Marítima

Al analizar los componentes de los consumos intermedios, vemos que la rúbrica de “combustible y lubricantes” es la que tiene las cifras mas altas, tanto en términos absolutos como relativos respecto del total de la producción de cada flota. La flota de aguas nacionales gasta en la rúbrica citada de “combustible y lubricantes” 150 mi-

llones de euros, representando el 18,9% de su producción. La flota de aguas no nacionales aumenta este gasto hasta 212 millones de euros, es decir, el 22,8% de su producción se gasta en combustibles y lubricantes.



10.2 ACUICULTURA

ACUICULTURA 2007. PRODUCCION, VALOR Y CANTIDAD POR FASE DE CULTIVO, USO Y GRUPO DE ESPECIES

Uso de la producción	Grupo de especies	Valor (€)			Cantidad				
		Total	Fases 1, 2, 3 y 5	Fase 4. Engorde a talla comercial	Fase 1. Puesta (Miles de huevos)	Fase 2. Incubación y/o cría (Hatchery) (Alevines, postlarvas, semillas) (Miles de unidades)	Fase 3. Preengorde-semillero (Nursery) (Individuos)	Fase 4. Engorde a talla comercial (Kg.)	Fase 5. Engorde a madurez sexual (Individuos)
Consumo humano directo	Peces	294.145.881	1.551.992	292.593.889	112.075			65.381.728	592
	Crustáceos	1.291.718		1.291.718				122.119	
	Moluscos	91.066.661		91.066.661				111.451.421	
	Plantas acuáticas	7.777		7.777				9.460	
	Suma	386.512.037	1.551.992	384.960.045	112.075			176.964.728	592
Consumo humano industria alimentaria	Peces	4.545.220	2.600.880	1.944.340	437.236			446.700	
	Moluscos	53.207.803		53.207.803				106.323.227	
	Plantas acuáticas	9.540		9.540				12.400	
	Suma	57.762.563	2.600.880	55.161.683	437.236			106.782.327	
Alimentación animal	Peces						300	12.000	
	Suma						300	12.000	
Repoblación (al medio natural)	Peces	2.683.128	453.658	2.229.470	548	2.335	7.602.912	1.221.280	21.030
	Crustáceos						68.278		
	Suma	2.683.128	453.658	2.229.470	548	2.335	7.671.190	1.221.280	21.030
Ciclo acuícola	Peces	46.528.574	46.528.574		167.839	53.962	199.242.545	950	18.000
	Crustáceos	9.000	9.000			300	5.424.000		
	Moluscos	2.151.771	2.151.771			29.150	1.367.514.088		
	Plantas acuáticas	675.000		675.000				1.500	
	Suma	49.364.344	48.689.344	675.000	167.839	83.412	1.572.180.633	2.450	18.000
Ornamental	Peces	14.452	10.300	4.152			40.000	336	
	Suma	14.452	10.300	4.152			40.000	336	
Otros	Peces	170.476	39.608	130.868			206.000	19.007	4
	Plantas acuáticas	1.693		1.693				2.040	
	Suma	172.170	39.608	132.561			206.000	21.047	4
TOTAL		496.508.694	53.345.783	443.162.911	717.699	85.748	1.580.098.123	284.992.167	51.626

Pesca

La producción de acuicultura, según usos a los que se destina, en 2007.

La Encuesta de Establecimientos de Acuicultura se realiza anualmente. Es una encuesta mixta ya que se investigan por muestreo aleatorio, los mejilloneros y parques de cultivo gallegos, y el resto de la población se investiga de forma exhaustiva. La principal razón de utilizar el muestreo aleatorio en la población de mejilloneros y parques de cultivo gallegos, es el alto número de establecimientos que existen y la homogeneidad en sus principales características.

Es habitual expresar la producción de acuicultura en Kg., recogiendo solo la producción dirigida al consumo humano alimentario. En el cuadro anterior esta producción está representada por el consumo humano directo y el consumo humano de la industria alimentaria, ambas en su fase 4 de engorde a talla comercial. En este caso hablaríamos de un total de 283.747 toneladas (176.964,7 + 106.782,3) que alcanzan un valor de 440.121.728 euros (384.960.045 + 55.161.683). Aunque con una incidencia pequeña en el conjunto, existe otra producción para el consumo humano, que no está recogida en la fase 4 de engorde a talla comercial y por tanto físicamente no se mide en Kg. Este es el caso de una parte de la producción de huevos. De los 717 millones de huevos producidos en 2007, mas de 500 millones se han producido para consumo humano, tanto directo como de la industria

alimentaria, en sus elaboraciones de caviar o de sucedáneos de caviar. En términos de valor esta producción es algo mas de 4 millones de euros. El resto de la producción de huevos se utilizan para la reproducción de las diferentes especies.

Las cifras para consumo humano, comentadas en el epígrafe anterior son las más importantes de la producción total de acuicultura. Sin embargo, hay otras cifras que forman parte de dicho total de la producción que por su realidad actual y su potencialidad no deberían olvidarse. Una parte de la producción acuícola no va directamente destinada al consumo humano, ya sea este consumo humano directo como consumo humano a través de las transformaciones realizadas en la industria alimentaria. De estas producciones que directamente no se destinan al consumo humano, la de mayor relevancia es la producción utilizada para el ciclo acuícola. Físicamente esta producción no está expresada en términos homogéneos, ya que cada fase de cultivo se mide con unidades diferentes. Sin embargo, al medir esta producción en términos económicos de valor, vemos que en el año 2007 alcanzó la cifra de 49.364.344 euros, lo que representa cerca del 10% del valor total obtenido por la acuicultura. Es una producción que forma parte de los consumos intermedios de las empresas acuícolas, tanto nacionales como extranjeras, estas últimas mediante la exportación.



10.3 CONTENIDO DE LAS ESTADÍSTICAS PESQUERAS

Los resultados de las **Estadísticas Pesqueras** están disponibles en la WEB del MARM, en la siguiente dirección: <http://www.mapa.es/es/estadistica/pags/pesquera/introduccion.htm>

Estadísticas Pesqueras

Las Estadísticas Pesqueras tienen una publicación propia que se actualiza dos veces al año. Se encuentra en la página WEB del MARM y el esquema de contenido, al igual que el esquema de la propia WEB, es:

1. Pesca marítima

Las estadísticas de pesca marítima se han agrupado en tres bloques, uno de "[Indicadores económicos de pesca marítima](#)", otro de "[Flota pesquera](#)" y otro de "[Capturas realizadas por buques pesqueros españoles](#)".

1.1 Indicadores económicos de pesca marítima

La fuente principal de este apartado es la "**Encuesta Económica de Pesca Marítima**", incluida en el PEN y realizada anualmente a los armadores de buques pesqueros. Dicha encuesta está referida a los buques pesqueros españoles, que es el principal componente del sector pesquero extractivo. El otro componente de dicho sector extractivo es la pesca realizada a pie, fundamentalmente por los mariscadores.

Como principales variables de los resultados obtenidos están algunas magnitudes macroeconómicas, las cuentas de resultados de gestión de las empresas y algunos datos de empleo y actividad de las flotas pesqueras. Todo ello agrupado en determinados estratos de buques y otras variables de clasificación, que se detallan en las correspondientes notas metodológicas.

Este apartado de Indicadores Económicos se complementa con información de fuentes externas al MARM.

1.2 Flota pesquera

La flota pesquera es el conjunto de buques que se utilizan para la captura de las diferentes especies. Las principales variables medidas son el número de buques, el arqueo, la potencia, la eslora, etc. Estas variables se agrupan y clasifican por el tipo de pesca principal, el caladero donde faenan, etc. La Operación Estadística del PEN que da origen a los resultados es la "**Estadística de Flota Pesquera**". Esta información forma parte de los datos de carácter administrativo que la Secretaría General del Mar (SGM) tiene y utiliza para la gestión del sector pesquero extractivo.

1.3 Capturas

Las capturas de pesca marítima son aquellas que realizan los buques pesqueros españoles en cualquier caladero donde faenan, sea en aguas nacionales, de otros países comunitarios, de terceros países o internacionales.

Las principales variables medidas son el **peso vivo** capturado y el **valor** de la primera venta. Los resultados de estas variables se agrupan y clasifican por otras variables como, especies o grupos de especies, zonas de captura, conservación, etc. La Operación Estadística del PEN que da origen a los resultados es la "**Estadística de Capturas y Desembarcos de Pesca Marítima**".

Además de poder consultar diferentes tablas fijas, está disponible en la Web una **base de datos de capturas**, con datos desde el año 1996 en formato Excel.

2. Acuicultura

La acuicultura y la pesca marítima forman parte del sector económico primario. La acuicultura puede tener un futuro importante en el ámbito de la alimentación, pero la única forma de saber su importancia real, dentro del conjunto de los productos pesqueros, es conocer sus cifras. Con este apartado queremos colaborar en el conocimiento diferenciado de ambos tipos de producción citados, la acuicultura y la pesca extractiva. La Operación Estadística del PEN que da origen a los resultados que se publican, es la "Encuesta de Establecimientos de Acuicultura", que se realiza anualmente a los responsables de los citados establecimientos. Los resultados se pueden consultar en la página Web del MARM de tres formas diferentes:

1. Mediante tablas fijas en los cuatro grupos siguientes: establecimientos, producción, empleo y consumos intermedios.
2. Con el "generador de consultas", para que cada usuario genere sus propios resultados, dentro de la Web.
3. Por descarga de la base de datos comprimida ("Acu2002_2007.zip" tiene un tamaño de 2040Kb). Esta lleva un programa interno que también permite a cada usuario realizar las consultas, para obtener los resultados que mejor se ajusten a sus necesidades, pero con menos restricciones que el programa que funciona en la Web. También contiene un pequeño manual de uso

3. Industrias de productos de la pesca

El origen de los datos de este apartado es la Encuesta Industrial de Empresas que realiza el INE cada año. Los resultados corresponden a las empresas incluidas en la rúbrica 15.2 "elaboración y conservación de pescados y productos a base de pescado", de la Clasificación Nacional de Actividades (CNAE).

4. Comercio exterior de productos de la pesca

Los productos de la pesca que se consumen en España tienen su origen en capturas de buques españoles y en importaciones de dichos productos.

Los datos de la balanza comercial los obtiene la Agencia Estatal de Administración Tributaria (AEAT), limitándose nuestro trabajo a seleccionar las partidas correspondientes a los productos de la pesca incluidos en la Nomenclatura Combinada (NC), utilizada por el Arancel Integrado de Aplicación (TARIC) en el comercio exterior.

5. Empleo

Este apartado refleja los datos de empleo en el sector pesquero, que muestran diferentes fuentes de información.

11. OTRAS FUENTES DE INFORMACIÓN ESTADÍSTICA



11.1 ORGANIZACIONES NACIONALES

6.1 CCAA:

Se presenta una relación de Unidades estadísticas de las Comunidades Autónomas y de las operaciones que realizan, con el acceso directo a la información de las mismas.

ANDALUCÍA

Medio ambiente: http://www.juntadeandalucia.es/medioambiente/site/web/menuitem.735aab4429180084bc432fc260425ea0/?vgnextoid=eb23c70df517a010VgnVCM100000624e50aRCRD&lr=lang_es

CASTILLA LA MANCHA

Sector agrario:

http://www.jccm.es/cs/Satellite?c=JCCM_Plan_FA&cid=1212676644026&language=es&pageid=1212674430800&pagename=CastillaLaMancha%2FJCCM_Plan_FA%2FJCCM_plan

Medio ambiente: <http://pagina.jccm.es/medioambiente/estadisticas/estadisticas.htm>

ARAGÓN:

Sector agrario: http://portal.aragon.es/portal/page/portal/IAEST/IAEST_0000/IAEST_01/IAEST_0102/IAEST_010201/IAEST_01020100

Medio ambiente: http://portal.aragon.es/portal/page/portal/IAEST/IAEST_0001/IAEST_000100

COMUNIDAD VALENCIANA:

Sector primario y medio ambiente: <http://www.ive.es/>

BALEARES:

Sector primario: <http://www.caib.es/sacmicrofront/contenido.do?campa=ves&cont=1017&idsite=72&&lang=es>

Medio ambiente: http://www.caib.es/ibac/territori_cast.htm

CASTILLA Y LEÓN:

Sector agrario:

<http://www.jcyl.es/scsiau/Satellite/up/es/AgriculturaGanaderia/Page/PlantillaN2TematicoTextoEnlaces/1131977261144// / ?asm=jcyl&tipoLetra=x-small>

Medio ambiente: <http://www.jcyl.es/scsiau/Satellite/up/es/MedioAmbiente/Page/PlantillaN3/1131977831418// / ?asm=jcyl>

CANARIAS:

Sector primario y medio ambiente: http://www.gobiernodecanarias.org/istac/estadisticas/php/saltarA.php?mid=/istac/estadisticas/sector_primario/area_09_frame.html

GALICIA:

Sector primario y medio ambiente: http://www.ige.eu/web/mostrar_informacion_estadistica_temas.jsp?paxina=002001&idioma=es#to301

ASTURIAS:

Sector primario y medio ambiente: <http://www.sadei.es/>

EXTREMADURA:

Sector agrario y medio ambiente: <http://www.estadisticaextremadura.com/listadon2.php?id=13>

CANTABRIA:

Sector primario y medio ambiente: <http://www.icane.es/banco/general.jsp?pagina=temas.jsp?strTipo=1&subid=subo70>

LA RIOJA

Sector agrario: <http://www.larioja.org/npRioja/default/defaultpage.jsp?idtab=438520>

Medio ambiente: <http://www.larioja.org/npRioja/default/defaultpage.jsp?idtab=447138>

PAÍS VACO:

Sector primario: http://www.eustat.es/estadisticas/idioma_c/opt_o/id_361/subarbol.html

Medio ambiente: http://www.eustat.es/estadisticas/idioma_c/opt_o/id_360/subarbol.html

COMUNIDAD DE MADRID:

Sector agrario: http://www.madrid.org/desvan/AccionLlamadaArbolDesvan_dwr.icm?tipoArbol=desvan

Condiciones ambientales: http://www.madrid.org/desvan/AccionLlamadaArbolDesvan_dwr.icm?tipoArbol=desvan

CATALUÑA:

Información estadística general: <http://www.idescat.cat/es/>

Sector agrario: <http://www.idescat.cat/es/economia/ecoagrari.html>

Medio ambiente: <http://www.idescat.cat/es/societat/socmedi.html>

6.2 INE

El INE ha publicado el "Anuario Estadístico de España 2008": Los capítulos específicos son: Entorno físico y medio ambiente (815 Kb.) (http://www.ine.es/prodyser/pubweb/anuario08/ano08_01entor.pdf) Agricultura, caza y pesca (1308 Kb.) (http://www.ine.es/prodyser/pubweb/anuario08/ano08_12agric.pdf). Se pueden descargar en formato PDF.

El Instituto Nacional de Estadística (<http://www.ine.es/>) elabora el Plan Estadístico Nacional y los Programas Anuales (<http://www.ine.es/normativa/leves/plan/legplan.htm>). En la Web del INE puedes encontrar información sobre las estadísticas de Agricultura, selvicultura y pesca. El Censo Agrario (<http://www.ine.es/jaxi/menu.do?type=pcaxis&path=%2Fto1%2Fp042&file=inebase&L=>) y la Encuesta sobre la Estructura de las Explotaciones Agrícolas (<http://www.ine.es/jaxi/menu.do?type=pcaxis&path=%2Fto1%2Fp044&file=inebase&L=>) las realiza el INE. En esta página del INE (<http://www.ine.es/serv/estadist.htm>) se puede acceder a los servidores estadísticos de los Ministerios (<http://www.ine.es/serv/estadist.htm#002>), CC.AA. (<http://www.ine.es/serv/estadist.htm#001>), Unión Europea (<http://www.ine.es/serv/estadist.htm#europa>) y Organismos Internacionales (<http://www.ine.es/serv/estadist.htm#010>) como FAO y OCDE. El acceso directo es <http://www.ine.es/>.

Publicaciones destacadas de este mes:

- **Desarrollo sostenible 2008.** Se trata de una lista de indicadores orientados a políticas, adaptados a las prioridades planteadas por la Estrategia de Desarrollo Sostenible de la UE, así como a los compromisos internacionales asumidos por la UE en el ámbito del desarrollo sostenible. <http://www.ine.es/prodyser/pubweb/desos/desos.htm>
- **Anuario Estadístico de España 2008:** es una de las obras más emblemáticas del INE, que se viene editando desde el año 1858. Se trata de una obra de información estadística general, que recopila datos procedentes de diversas fuentes, internas y externas al INE y que tiene como objetivo ofrecer un reflejo cuantitativo de la realidad económica, social y demográfica de España. http://www.ine.es/prodyser/pubweb/anuarios_mnuu.htm

11.2 ORGANIZACIONES INTERNACIONALES



6.3 EUROSTAT

Eurostat (<http://ec.europa.eu/old-address-ec.htm>) es el organismo de la Unión Europea especializado en la Estadística. La Legislación estadística de la Unión Europea (<http://www.ine.es/normativa/leyes/UE/legue.htm>) está accesible por orden cronológico (<http://www.ine.es/normativa/leyes/UE/incinor.htm>), temas (<http://www.ine.es/normativa/leyes/UE/inditema.htm>) y operación estadística de la AGE a las que afecta (<http://www.ine.es/normativa/leyes/UE/indimin.htm>).

Acceso directo al "Portal oficial del Eurostat (en alemán, inglés y francés)

http://epp.eurostat.ec.europa.eu/portal/page?_pageid=1090.30070682.1090.33076576&_dad=portal&_schema=PORTAL

Página de Agricultura y Pesca: Acceso directo Agriculture and fisheries

http://epp.eurostat.ec.europa.eu/portal/page?_pageid=0.1136206.0.45570464&_dad=portal&_schema=PORTAL

Publicaciones destacadas:

- **Renta Agraria 2008 en la UE-27 (2ª estimación enero 2009).** La Renta Agraria por UTA ha descendido un 3,5% en la Unión Europea.
http://epp.eurostat.ec.europa.eu/cache/ITY_OFFPUB/KS-SF-09-018/EN/KS-SF-09-018-EN.PDF
- **Los precios agrícolas de la UE en 2008:** Según las estimaciones de los índices de precios agrícolas (API) que los Estados miembros han facilitado a Eurostat, los precios de producción en términos nominales, se calcula que han aumentado en un 6,5% en la Unión Europea (UE 27) en 2008 en comparación con 2007.
http://epp.eurostat.ec.europa.eu/cache/ITY_OFFPUB/KS-SF-09-010/EN/KS-SF-09-010-EN.PDF
- **Cifras clave sobre Europa. 2009. Edición 2009:** Esta publicación ofrece un conjunto equilibrado de los principales datos estadísticos sobre la Unión Europea. Los datos son en general para el total de la Unión Europea (UE-27), la zona del euro y los Estados miembros.
http://epp.eurostat.ec.europa.eu/cache/ITY_OFFPUB/KS-EI-08-001/EN/KS-EI-08-001-EN.PDF
- **Principal European Economic Indicators.** Esta publicación explica el uso de los principales indicadores económicos europeos y sus metodologías como se publican en Eurostat.
http://epp.eurostat.ec.europa.eu/cache/ITY_OFFPUB/KS-81-08-398/EN/KS-81-08-398-EN.PDF

6.4 FAO

La "Organización de las Naciones Unidas para la Agricultura y la Alimentación" es el organismo que facilita estadísticas agrarias a nivel mundial. Su página web, en español, es http://www.fao.org/index_es.htm

El organismo de Fao especializado en estadísticas es FAOSTAT y su dirección es <http://faostat.fao.org/default.aspx?lang=es>.

Este mes destacamos:

- **Situación de los Bosques del Mundo 2009.** Esta publicación informa sobre la situación de los bosques y los últimos acontecimientos importantes, y considera el futuro próximo de los bosques y la actividad forestal en los ámbitos subregional, regional y mundial. <http://www.fao.org/corp/publications/es/>
- **Irradiation to Ensure the Safety and Quality of Prepared Meals.** Esta publicación presenta los resultados de un Proyecto de Investigación Coordinada de la FAO/OIEA sobre el uso de la irradiación para garantizar la seguridad y la calidad de los alimentos preparados.
<http://www-pub.iaea.org/MTCD/publications/PubDetails.asp?pubId=7906>
- **El Estado mundial de la pesca y la acuicultura 2008.** Proporciona información sobre el panorama mundial de la pesca y la acuicultura que comprende las tendencias y las estadísticas del sector. <http://www.fao.org/docrep/011/i0250s/i0250s00.htm>

6.5 OCDE

La "Organización para la Cooperación y el Desarrollo Económico (OCDE)", es una organización de cooperación internacional, compuesta por treinta estados, cuyo objetivo es coordinar sus políticas económicas y sociales.

Su página web es: <http://www.oecd.org/>

Este mes destacamos:

- **Reducing Fishing Capacity: Best Practices for Decommissioning Schemes.** Este informe presenta orientaciones para el diseño y aplicación de sistemas para la retirada de buques de la actividad pesquera.
http://www.oecd.org/document/16/0,3343,en_2649_33901_42130896_1_1_1_1,00.html
- **Managing Water for All: An OCDE Perspective on Pricing and Financing.** Esta publicación destaca los aspectos económicos y financieros en cuanto a la gestión de los recursos hídricos y el servicio de suministro de agua.
http://www.oecd.org/document/16/0,3343,en_2649_34311_42289488_1_1_1_1,37465,00.html
- **Agricultural Policies in OECD Countries: At a Glance 2008.** Publicación que proporciona una visión general sobre el apoyo a la agricultura en países de la OCDE.
http://www.oecd.org/document/47/0,3343,en_2649_33773_40900655_1_1_1_1,37401,00.html

ÍNDICE TEMÁTICO DE ANTERIORES BOLETINES

Título	BME (1)	Título	BME (1)
Acuicultura	abril-09	Estructura de la web de información estadística de Medio Rural y Marino.....	abril-08
Análisis de los regadíos españoles: 2002-2007	abril-08	Evolución de la Renta Agraria en el año 2007 (2ª estimación).....	enero-08
Avances de superficies y producciones de cultivos: Marzo 2009.....	abril-09	Fertilizantes. Diciembre 2008	febrero-09
Avicultura: producciones y previsiones ganaderas:		Indicadores estadísticos - Ministerio de Medio Ambiente y Medio Rural y Marino.....	abril-09
Febrero 2009.....	abril-09	Índice Anual de precios percibidos y pagados. Año 2008	marzo-09
Banco Público de Indicadores Ambientales (BPIA): Aire	diciembre-08	Índices de precios percibidos, pagados y salarios agrarios. Enero 2009	abril-09
Banco Público de Indicadores Ambientales (BPIA): Transporte	enero-09	Índice de Precios al Consumo y Alimentos. Abril 2009	abril-09
Capa de Ozono. Radiación solar ultravioleta	marzo-09	Informe de Coyuntura Ambiental. Marzo 2009	marzo-09
Censos ganaderos. Bovino	junio-08	Inscripciones de Maquinaria Agrícola. Marzo 2009	abril-09
Comercio exterior de productos de la pesca.....	abril-09	Inventario de emisiones a la atmósfera. Año 2007.....	marzo-09
Comparación Encuesta Precios de la Tierra y Cánones Arrendamientos Rústicos. Años 1998-2007.....	noviembre-08	Meteorología y climatología 2008.....	febrero-09
Cuentas Económicas de la Agricultura.		Operaciones estadísticas y páginas web del MARM	abril-09
Renta Agraria 2008 (2ª estimación 2008)	enero-08	Pesca marítima	abril-09
Coyuntura Agraria: precios sector agrícola. Abril 2009.....	abril-09	Perfil ambiental de España 2007: Industria.....	febrero-09
Coyuntura Agraria: precios sector ganadero. Abril 2009	abril-09	Perfil ambiental de España 2007: Suelo.....	enero-09
Denuncias ambientales. Turismo rural. Residuos (Papel)	febrero-09	Perfil ambiental de España 2007: Turismo	diciembre-08
Encuesta de Cánones de Arrendamientos Rústicos.		Perfil ambiental de España: Naturaleza y biodiversidad.....	marzo-09
Año 2007	julio-agosto 2008	PIB regional per cápita 2008. Evolución Impuestos ambientales.....	marzo-09
Encuesta de ganado porcino. Agosto 2008	enero-09	Precios agrarios nacionales en origen: Junio 2008	junio-08
Encuesta de precios de la tierra. Año 2007.....	junio-08	Red Contable Agraria Nacional. OTE "Vacuno de leche". 2006 (provisional)	junio-08
Encuestas industrias lácteas anual 2007.....	septiembre-08	Red Contable Agraria Nacional. Principales resultados medios nacionales.2007 (provisionales)	enero-09
Encuesta de Superficies y Rendimientos de Cultivos (ESYRCE). Año 2008.....	noviembre-08	Red Contable Agraria Nacional. OTE "Cereales, oleaginosas y proteaginosas". 2007 (provisional).....	febrero-09
Efectivos ganaderos 2007.....	mayo-08	Red Contable Agraria Nacional. OTE "Olivar". 2006 (provisional)	noviembre-08
Estadísticas de incendios forestales. Año 2008	octubre-08	Red Contable Agraria Nacional. OTE "Mixta Cultivo-Ganado". 2006 (provisional)	diciembre-08
Estadísticas de Medio Ambiente: Aguas	abril-09	Red Contable Agraria Nacional. OTE "Mixto Cultivos (anuales y permanentes)". 2006 (provisional)	octubre-08
Estadísticas de Medio Ambiente: Atmósfera	abril-09	Red Contable Agraria Nacional OTE "Mixto Cultivos Herbáceos". 2007 (provisional)	abril-09
Estadísticas de Medio Ambiente: Generación de electricidad con energías renovables	abril-09	Red Contable Agraria Nacional OTE "Ovino". 2007 (provisional)	marzo-09
Estadísticas de Medio Ambiente: Estado de los bosques	abril-09	Red Contable Agraria. Valor Añadido Neto	marzo-08
Estadísticas de Medio Ambiente: Productos petrolíferos.		Sacrificio de ganado en matadero. Febrero 2009.....	abril-09
Biocarburantes. Gas natural.....	abril-09		
Estadísticas de Medio Ambiente: Sistema Integrado de Gestión.....	abril-09		
Estadísticas de Medio Ambiente: Turismo rural. Denuncias ambientales	abril-09		
Estadísticas mensuales de industrias lácteas: Febrero 2009.....	abril-09		
Estadísticas de Producción de Energía Eléctrica. Año 2008.....	diciembre-08		
Estadísticas de Reservas Hidráulicas y Precios de la Tonelada de CO2	enero-09		

(1) Último Boletín Mensual de Estadística en el que aparece publicado

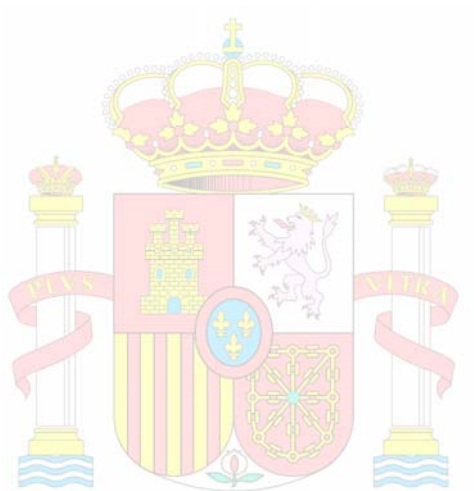

MINISTERIO
DE MEDIO AMBIENTE
Y MEDIO RURAL Y MARINO



*El Boletín Mensual de Estadística del MARM, en su versión impresa,
está confeccionado con papel reciclado*

B M E



GOBIERNO
DE ESPAÑA

MINISTERIO
DE MEDIO AMBIENTE
Y MEDIO RURAL Y MARINO

SUBSECRETARÍA

SECRETARÍA GENERAL TÉCNICA