

MARM

Presidencia
Española



2010.es

B

oletín Mensual de Estadística

M

E

Mayo 2010



GOBIERNO
DE ESPAÑA

MINISTERIO
DE MEDIO AMBIENTE
Y MEDIO RURAL Y MARINO

SUBSECRETARÍA

SECRETARÍA GENERAL TÉCNICA

SUBDIRECCIÓN GENERAL DE ESTADÍSTICA

sgestadi@marm.es

Rubén García Nuevo

Estadísticas de Medio Ambiente

Ricardo Allué Téllez

Estadísticas Económicas de Medio Rural

María José Postigo Rodríguez

Estadísticas Físicas de Medio Rural

María Teresa Rábade Rodríguez

Estadísticas de Medio Marino

Miguel Ángel Cordón Marín

Colaboradores

José María Abad Tausiet

Carmen Barrero Villar

Diego González-Conde Llopis

María Victoria López Almansa

María Teresa Miranda Prieto

Javier Ulargui Martínez-Zaporta

Andrés Escudero Población

Jesús Fernández Fernández

Carmen de Nicolás Latorre

José Manuel Pedrosa García

Mónica Morillas Morillas

Elena Vicente Pelado

Ilustraciones, Maquetado y Coordinación

Rafael Robas Mata

Publicación elaborada por la
Secretaría General Técnica
Subdirección General de Estadística



Edita













MINISTERIO DE MEDIO AMBIENTE Y MEDIO RURAL Y MARINO

SECRETARÍA GENERAL TÉCNICA

ÍNDICE

El Real Decreto 432/2008, de 12 de abril (<http://www.boe.es/boe/dias/2008/04/14/pdfs/A19757-19759.pdf>), establece que el Ministerio de Medio Ambiente y Medio Rural y Marino es el departamento encargado de la propuesta y ejecución de la política del Gobierno en materia de: lucha contra el cambio climático, protección del patrimonio natural, de la biodiversidad y del mar, agua, desarrollo rural, recursos agrícolas, ganaderos y pesqueros, y alimentación.

En este mes destacan los siguientes contenidos:

	Página
 1. Operaciones estadísticas y páginas web del MARM	5.
 2. Indicadores	6.
2.1 Indicadores estadísticos. Mayo 2010.....	6.
2.2 Entorno económico	7.
2.3 Índices de precios al consumo y alimentos: Abril 2010	10.
2.4 Índices de precios percibidos, pagados y salarios agrarios: Enero 2010.....	11.
2.5 Análisis y Prospectiva: Evol. del comercio exterior agroalim. Febrero 2010	14.
2.6 Análisis y Prospectiva: Evolución del empleo agrario y agroalimentario.....	16. NOVEDAD
 3. Agricultura	17.
3.1 Avances de superficies y producciones de cultivos: Marzo 2010	17.
3.2 Coyuntura Agraria: precios sector agrícola. Abril 2010	20.
3.3 Inscripciones de maquinaria Agrícola: Abril 2010	21.
 4. Agua	22.
4.1 Precipitaciones.....	22.
4.2 Reservas hidráulicas.....	22.
4.3 Aguas subterráneas	23.
 5. Alimentación	25.
5.1 Consumo alimentario en el hogar: Marzo 2010.....	25.
 6. Biodiversidad	29.
6.1 Incendios forestales	29.
6.2 Índice de vegetación	29.
6.3 Humedad del suelo	30.
 7. Calidad y Evaluación Ambiental	31.
7.1 Contaminación atmosférica en áreas rurales.....	31.
7.2 Capa de ozono.....	31.
7.3 Sistema integrado de gestión ECOEMBES	32. NOVEDAD
 8. Cambio Climático.....	33.
8.1 Precio de la tonelada de CO2.....	33.
8.2 Generación de energía eléctrica.....	33.
8.3 Energías renovables	34.
8.4 Biocombustibles.....	34.
8.5 Productos petrolíferos	35.
8.6 Gas natural	35.
 9. Desarrollo Rural.....	36.
9.1 Turismo rural.....	36.
9.2 Intervenciones SEPRONA.....	36.
 10. Ganadería.....	37.
10.1 Sacrificio de ganado en mataderos. Febrero 2010	37.
10.2 Avicultura. Producciones y previsiones ganaderas: Febrero 2010	40.
10.3 Estadísticas mensuales de industrias lácteas: Marzo 2010.....	43.
10.4 Coyuntura Agraria: Precios sector ganadero. Abril 2010.....	44.
 11. Pesca	45.
11.1 Pesca marítima. Encuesta económica.....	45.
11.2 Contenido de las estadísticas pesqueras	47.
 12. Otras fuentes de información estadística.....	48.
12.1 Instituciones nacionales	48.
12.2 Organismos internacionales	49.
Índice temático de anteriores boletines.....	50.

UNIDADES COLABORADORAS

GABINETE TÉCNICO DEL SUBSECRETARIO

**SUBDIRECCIÓN GENERAL DE ANÁLISIS, PROSPECTIVA
Y COORDINACIÓN**

AGENCIA ESTATAL DE METEOROLOGÍA

**SUBDIRECCIÓN GENERAL DE ESTRUCTURA
DE LA CADENA ALIMENTARIA**

**SUBDIRECCIÓN GENERAL DE POLÍTICA FORESTAL Y
DESERTIFICACIÓN**

**SUBDIRECCIÓN GENERAL DE PLANIFICACIÓN Y USO
SOSTENIBLE DEL AGUA**

**SUBDIRECCIÓN GENERAL DE GESTIÓN INTEGRADA
DEL DOMINIO PÚBLICO HIDRÁULICO**

**MINISTERIO
DE MEDIO AMBIENTE
Y MEDIO RURAL Y MARINO**



1. OPERACIONES ESTADÍSTICAS Y PÁGINA WEB DEL MARM



Todas las operaciones: <http://www.ine.es/ioe/ioeOrg.jsp?cod=0000000&L=0>



Página WEB del MARM: <http://www.marm.es/>



Estructura de la página Web de información estadística

Medio Ambiente

- * Informes de Coyuntura (http://www.mma.es/portal/secciones/info_estadistica_ambiental/estadisticas_info/informes_coyuntura/index.htm)
- * Banco público de indicadores ambientales (http://www.mma.es/portal/secciones/calidad_contaminacion/indicadores_ambientales/banco_publico_ia/index.htm): Agua, Aire, Energía, Hogares, Industria, Medio Urbano, Pesca, Residuos, Riesgos naturales y tecnológicos, Suelo y Transporte.
- * Perfil Ambiental de España (http://www.mma.es/portal/secciones/info_estadistica_ambiental/estadisticas_info/perfil_ambiental_espania.htm)
- * Aguas y Costas (http://www.mma.es/portal/secciones/info_estadistica_ambiental/estadisticas_info/aguas.htm)
- * Biodiversidad (http://www.mma.es/portal/secciones/info_estadistica_ambiental/estadisticas_info/biodiversidad2.htm)
 - Balance Nacional de la Madera (http://www.mma.es/portal/secciones/biodiversidad/montes_politica_forestal/estadisticas_forestal/industria_forestal_2006.htm)
 - Biodiversidad Marina. Espacios Costeros y marinos protegidos (http://www.mma.es/portal/secciones/biodiversidad/biodiversidad_marina/especies_marina/index.htm)
 - Biodiversidad Marina. Inventarios, catálogos y bases de datos (http://www.mma.es/portal/secciones/biodiversidad/biodiversidad_marina/inventarios_marina/index.htm)
 - Caracterización de la Superficie Forestal en la Red Natura 2000 y ENP (http://www.mma.es/portal/secciones/biodiversidad/montes_politica_forestal/estadisticas_forestal/caracterizacion_super_forestales_2006.htm)
 - Estadística Anual de Caza (http://www.mma.es/portal/secciones/biodiversidad/montes_politica_forestal/estadisticas_forestal/produccion_2006.htm)
 - Estadística Anual de Cortas de Madera (http://www.mma.es/portal/secciones/biodiversidad/montes_politica_forestal/estadisticas_forestal/produccion_2006.htm)
 - Estadística Anual de otros aprovechamientos forestales (http://www.mma.es/portal/secciones/biodiversidad/montes_politica_forestal/estadisticas_forestal/produccion_2006.htm)
 - Estadística Anual de Pesca Fluvial (http://www.mma.es/portal/secciones/biodiversidad/montes_politica_forestal/estadisticas_forestal/produccion_2006.htm)
 - Estadística de producción y comercialización de material forestal de reproducción (http://www.mma.es/portal/secciones/biodiversidad/montes_politica_forestal/estadisticas_forestal/caracterizacion_super_forestales_2006.htm)
 - Gestión Forestal Sostenible (http://www.mma.es/portal/secciones/biodiversidad/montes_politica_forestal/estadisticas_forestal/caracterizacion_super_forestales_2006.htm)
 - Incendios Forestales (http://www.mma.es/portal/secciones/biodiversidad/defensa_incendios/estadisticas_incendios/index.htm)
 - Inventario Forestal Nacional (<http://www.mma.es/portal/secciones/biodiversidad/inventarios/ifn/index.htm>)
 - Inventario Nacional de Erosión de Suelos (<http://www.mma.es/portal/secciones/biodiversidad/inventarios/ines/index.htm>)
 - Inventario Nacional de Estado de Salud de los Bosques (http://www.mma.es/portal/secciones/biodiversidad/montes_politica_forestal/estadisticas_forestal/caracterizacion_super_forestales.htm)
 - Inventario Nacional de Sumideros de Carbono (http://www.mma.es/portal/secciones/biodiversidad/montes_politica_forestal/estadisticas_forestal/caracterizacion_super_forestales.htm)
 - Inventario Nacional de zonas húmedas (http://www.mma.es/portal/secciones/biodiversidad/conservacion_humedas/zonas_humedas/inventario_humedales/index.htm)
 - Red Natura 2000 en España (http://www.mma.es/portal/secciones/biodiversidad/rednatura2000/rednatura_espana/index.htm)
- * Residuos y suelos contaminados (http://www.mma.es/portal/secciones/calidad_contaminacion/residuos/estadisticas_residuos/index.htm)

Medio Rural y Marino

- * Novedades de Estadística (<http://www.mapa.es/es/estadistica/infoestad.html>)
- * Estadísticas pesqueras (<http://www.mapa.es/es/estadistica/pags/pesquera/introduccion.htm>)
- * Renta Agraria (<http://www.mapa.es/es/estadistica/pags/macromagnitudes/macromagnitudes.htm>)
- * Red Contable (RECAN) (<http://www.mapa.es/es/estadistica/pags/RECAN/introduccion.htm>)
- * Precios Medios (<http://www.mapa.es/es/estadistica/pags/precios/testigo/testigo.htm>)
- * Encuesta de Precios de la Tierra (http://www.mapa.es/es/estadistica/pags/precios/tierra/Precios_tierra.htm)
- * Cánones de Arrendamientos Rústicos (<http://www.mapa.es/es/estadistica/pags/Canones/Canones.htm>)
- * Precios percibidos, pagados y salarios agrarios (http://www.mapa.es/es/estadistica/pags/PreciosPercibidos/indicadores/indicadores_precios.htm)
- * Avances de superficies y producciones de cultivos (<http://www.mapa.es/es/estadistica/pags/superficie/superficie.htm>)
- * Estadística Láctea
- * Encuesta sobre superficies y rendimientos de cultivos (ESYRCE) (<http://www.mapa.es/es/estadistica/pags/encuestacultivos/resultados.htm>)
- * Encuesta sobre plantaciones de árboles frutales (<http://www.mapa.es/es/estadistica/pags/encuestafrutales/resultados.htm>)
- * Encuestas ganaderas (<http://www.mapa.es/es/estadistica/pags/encuestaganadera/encuesta.htm>)
- * Encuesta nacional de cunicultura (<http://www.mapa.es/es/estadistica/pags/cunicultura/cunicultura.htm>)
- * Encuesta de sacrificio de ganado (<http://www.mapa.es/es/estadistica/pags/sacrificio/encuesta.htm>)
- * Precios Origen-Destino en Alimentación (<http://www.mapa.es/es/estadistica/pags/PreciosOrigenDestino/precios.asp>)
- * Medios de producción (<http://www.mapa.es/es/estadistica/pags/medios/fertilizantes/fertilizantes.htm>)
- * Publicaciones (<http://www.mapa.es/biblioteca/abwebp.exe>)
- * Anuario de Estadística Agroalimentaria (<http://www.mapa.es/es/estadistica/pags/anuario/introduccion.htm>)



2. INDICADORES

2.1 INDICADORES ESTADÍSTICOS

MAYO 2010

PIB	Total 2009	I Trim. 2010	Variación (%)	
			IT.10/IVT.09	IT.10/IT.09
P.I.B. U.E. 27	-	2967709 (*)	-2,3	0,3
P.I.B. Nacional	1.051.151	264.376	0,1	-1,3
P.I.B. Nacional (Ramras agraria y pesquera)	23.877	4.987	-	-2,9
<i>ud: millones de euros, términos corrientes</i>				
(*) datos IV trimestre 09				
Fuente: EUROSTAT - INE - Contabilidad Nacional Trimestral de España				
POBLACIÓN Y EMPLEO		I Trim. 2010		Variación (%)
	Total	Varones	Mujeres	IT.10/IVT.09
Población nacional (Avance Padrón municipal a 1 de enero de 2010, datos provisionales)	46.951.532	23.195.504	23.756.028	-
Población activa nacional	23.006,9	12.793,6	10.213,3	-0,1
Población activa según Rama de actividad (CNAE-2009)				
A. Agricultura, ganadería, silvicultura y pesca:	1.034,0	732,8	301,2	6,0
Agricultura, ganadería, caza y servicios relacionados	957,9	665,9	292,0	6,9
Silvicultura y explotación forestal	35,7	32,2	3,6	-4,5
Pesca y acuicultura	40,4	34,8	5,6	-4,9
C. Industria manufacturera:	2.642,6	1.961,5	681,2	-3,7
Industria de la alimentación	448,2	267,2	181,0	-0,4
Fabricación de bebidas	53,1	40,3	12,8	1,3
Industria del tabaco	4,2	2,4	1,8	20,0
E. Suministro de agua, activ. de saneamiento, gestión de residuos y descontaminación	128,7	111,1	17,6	-2,0
Captación, depuración y distribución de agua	42,3	36,4	5,9	12,5
Recogida y tratamiento de aguas residuales	7,6	6,3	1,2	7,0
Recogida, tratamiento y eliminación de residuos; valorización	71,6	62,4	9,2	-10,1
Actividades de descontaminación y otros servicios de gestión de residuos	7,2	5,9	1,3	4,3
<i>ud: miles de personas</i>				
Fuente: INE				
IPC NACIONAL ABRIL-10		Var. Mensual	Var. Acumulada	Var. Interanual
General		1,1%	0,6%	1,5%
Alimentos y bebidas no alcohólicas		-0,1%	-0,9%	-1,9%
Fuente: INE				

ÍNDICE GENERAL DE PRECIOS DE LOS AGRICULTORES Enero 2010 (Base año 2005=100)	Ind. Mensual	Var. Año anterior	Aportación indec. ind. gral.
Índice de precios percibidos	95,42	-5,52	-5,52
De productos vegetales	90,62	-5,28	-2,83
De productos animales	101,70	-5,82	-2,69
Índice de precios pagados	113,06	-4,53	-4,53
De fertilizantes	124,71	-33,53	-4,28
De alimentos para el ganado	109,71	-3,00	-1,32
De carburantes	109,54	12,78	0,74
Fuente: S G de Estadística MARM			
RENTA AGRARIA 2009 (2ª estimación febrero 2010)	2009 (2e)	Variación (%)	
Producción Rama Agraria *	38.551	09/08	
Consumos intermedios *	15.811	-10,7	
Renta Rama Agraria *	23.185	-17,7	
Renta Agraria por UTA (<i>ud: euros corrientes</i>)	25.503	-5,5	
Variación indicador A	-	-1,7	
Renta Agraria por UTA en la UE-27 (<i>variación en términos constantes</i>) **	-	-1,8	
* <i>ud: millones de euros, términos corrientes</i>	-	-12,2	
** 1ª estimación	-		
Fuente: S G de Estadística MARM			
ENCUESTA DE CÁNONES DE ARRENDAMIENTO RÚSTICO 2008. Base 1999. (valores medios nacionales)	2008	Variación (%)	
Valor a precios corrientes (euros/ha)	168,06	08/07	
Fuente: S G de Estadística MARM			
ENCUESTA DE PRECIOS DE LA TIERRA 2008. (valores medios nacionales)	2008	Variación (%)	
Valor a precios corrientes (euros/ha)	10.974,00	08/07	
Fuente: S G de Estadística MARM			

INCENDIOS FORESTALES (enero-abril 2010)	Actual	Año anterior	Media 10 años
Nº incendios forestales (>1ha)	1.208	3.153	2.613
Superficie forestal afectada (ha)	12.125	33.824	25.765
Nº grandes incendios (>500ha)	2	4	2
Fuente: MARM			
RESERVA HIDRÁULICA (25 mayo 2010)	Actual	Año anterior	Media 10 años
Embalses consuntivos (% sobre capacidad)	82,5%	57,9%	61,5%
Embalses hidroeléctricos (% sobre capacidad)	87,0%	68,6%	75,8%
Total Reserva peninsular (% sobre capacidad)	83,9%	61,3%	66,2%
Fuente: MARM			
CLIMATOLOGÍA (abril 2010)	Mes	Acumulado	12 meses
Precipitación media peninsular (litros/m²)	48,3	331,4	750,6
Fenómenos meteorológicos adversos (nº avisos)	14	783	1.791
Fuente: MARM			
ENERGÍA (abril 2010)	Mes	Acumulado	12 meses
Generación energía hidráulica (GWh)	4.319	18.653	32.748
Generación energía eólica (GWh)	2.674	15.891	39.711
Generación de electricidad con energías renovables (GWh)*	11.188	30.551	81.340
(*) datos de marzo 2010			
Fuente: REE			
CONSUMO DE BIOCMBUSTIBLES (febrero 2010)	Mes	Acumulado	12 meses
Bioetanol (miles de toneladas)	23,3	47,9	255,5
Biodiesel (miles de toneladas)	89,8	171,4	1.076,5
Fuente: CORES. MITC			
DENUNCIAS (marzo 2010)	Mes	Acumulado	12 meses
Intervenciones SEPRONA (número)	11.558	31.094	137.702
Intervenciones en Parques Nacionales SEPRONA (número)	42	91	643
Fuente: SEPRONA			
PRECIO TONELADA CO ₂ (abril 2010)	Promedio	Máximo	Mínimo
Derechos de emisión de CO ₂ (€/t)	14,2	15,8	12,9
Créditos de carbono (€/t)	13,1	14,3	11,6
Fuente: SENDECO2			

2.2 ENTORNO ECONÓMICO



Variación del PIB en el 1er trimestre de 2010

El producto interior bruto (PIB) del 1er trimestre de 2010 creció 1 décima, con lo que **España ha salido de la recesión**. La tasa de variación interanual del PIB se situó en el -1,3% (precios constantes de 2000) y en el -0,9% en precios corrientes, según la serie de datos corregidos de efectos estacionales y de calendario.

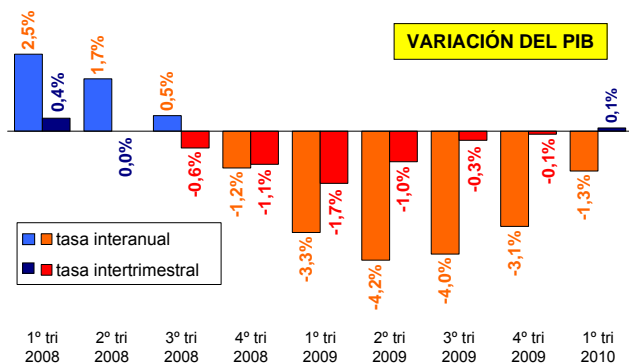

En tasas interanuales, el gasto en consumo final de los hogares se redujo un 0,6%; el gasto en consumo final de las AA.PP. aumentó un 1,5%; la formación bruta de capital fijo cayó un 9,9%; y la demanda nacional se redujo un 2,5%. El sector exterior contribuyó positivamente con 1,2 puntos porcentuales.

Por el lado de la demanda, las variaciones fueron: **ramas agraria y pesquera -2,9%**; ramas energéticas +0,3%; ramas industriales -3,7%; construcción -5,9%; y ramas de los servicios -0,2%.

Variación del PIB UE en el 1er trimestre de 2010

Según las primeras estimaciones de EUROSTAT, el PIB del 1er trimestre de 2010 de la Eurozona creció 2 décimas y el de la UE-27 también aumentó 2 décimas. En España el PIB se incrementó 1 décima.

VARIACIÓN TRIMESTRAL DEL PIB
1er trimestre 2010

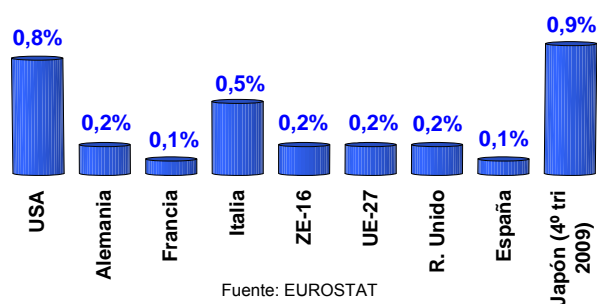

Mercado de trabajo

Paro registrado en el INEM

En abril de 2010, el paro registrado se redujo en 24.188 personas, situándose el número de parados registrados en el INEM **a 30 de abril** en 4.142.425 personas.

El paro en el **sector agrícola** se incrementó en 4.020 personas en el mes, situándose en 124.699 personas a 30 de abril (30,8% más en los últimos doce meses).

A 30 de abril había 2.054.038 mujeres paradas (+12,7% en doce meses) y 2.088.045 hombres parados (+13,0% en doce meses).

Por otra parte, en dicha fecha el 14,8% del paro registrado correspondía a **extranjeros** (612.919 parados).

PARO REGISTRADO 2009-2010

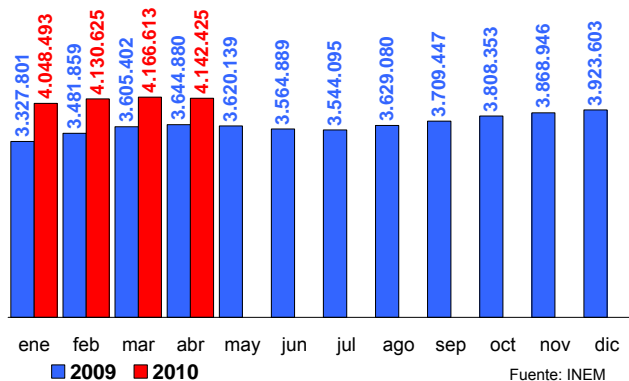

En abril se firmaron 1.078.509 **contratos**, un 9,3% menos que en el mismo mes del año anterior. En el primer cuatrimestre del año 2010 se firmaron 4.346.291 contratos, lo que representa un 2,6% más que en el mismo periodo del año anterior.

El número de solicitudes de **prestaciones** a nivel nacional registradas en el mes de **marzo** de 2010 ascendió a 1.008.233, con lo que los beneficiarios existentes a final de dicho mes eran 3.186.685 personas.

Afiliación a la Seguridad Social

En abril de 2010 aumentó la **afiliación** a la Seguridad Social en 53.852 personas (tercer mes consecutivo de incremento), con lo que el número medio de **afiliados** en el mes se incrementó hasta 17.648.660 trabajadores.

AFILIADOS MEDIOS A LA SEGURIDAD SOCIAL

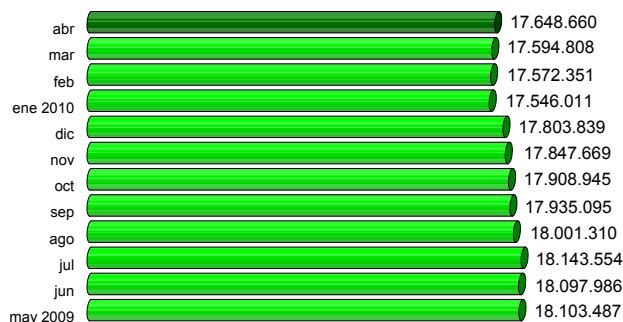



ENTORNO ECONÓMICO (...continuación)

La afiliación en el sector de la **agricultura, ganadería, caza, selvicultura y pesca** del régimen general, disminuyó en 14.025 en abril, hasta situarse en 1.206.647 afiliados.

Los afiliados del **régimen especial agrario** se redujeron en 15.390 en abril, hasta 822.429 afiliados; los del régimen especial de autónomos (SETA), disminuyeron en 970 hasta 214.822 afiliados; y los afiliados del **régimen especial de trabajadores del mar**, aumentaron en 648 hasta 66.113 afiliados.

Encuesta de población activa

Los datos de la **Encuesta de Población Activa (EPA)** del 1^{er} trimestre de 2010, reflejan un incremento del paro y un decremento de la ocupación. Con ello, a 31 de marzo había 4.612.700 parados y 18.394.200 ocupados.

En el **sector agrícola** aumentó el paro en 5.800 personas, pero se incrementó la ocupación en 52.600 personas. Así, a finales del trimestre el número de parados era de 198.800 personas y había 835.200 ocupados en el sector agrícola.

En el 1^{er} trimestre de 2010, aumentó el paro y disminuyó la ocupación en el **sector del suministro de agua, saneamiento, residuos y descontaminación**, con lo que se cerró el trimestre con 115.400 ocupados y 13.300 parados.

ENCUESTA DE POBLACIÓN ACTIVA

EPA	1º tri 2010	variación tri	variación año
Activos	23.006.900	+34.400	-94.600
Ocupados	18.394.200	-251.800	-696.600
Parados	4.612.700	-286.200	+602.000
Tasa actividad	59,83%	+0,08	-0,31
Tasa de paro	20,05%	+1,22	+2,69
Agricultura	1º tri 2010	variación tri	variación año
Activos	1.034.000	+58.400	+25.700
Ocupados	835.200	+52.600	-2.600
Parados	198.800	+5.800	-28.300
Agua	1º tri 2010	variación tri	variación año
Activos	128.700	-2.500	-15.200
Ocupados	115.400	-8.500	-18.000
Parados	13.300	+6.000	+2.800

Paro en la Unión Europea

La tasa de paro en **marzo** de 2010 para la UE-27 fue del 9,6% y la de la ZE-16 fue del 10,0%. Superaron la tasa de paro del 10% Letonia, España, Lituania, Estonia, Eslovaquia, Irlanda, Hungría, Portugal, Grecia y Francia.

Por otra parte, la tasa de paro de **abril** en Estados Unidos fue del 9,9%, la tasa de paro de Japón en marzo fue del 5,0% y la tasa de paro del conjunto de países de la OCDE fue del 8,7% en marzo.

Indicadores

Índice de precios de consumo (IPC)

El IPC aumentó 11 décimas en **abril**, situó su tasa acumulada en el +0,6% y su **tasa interanual en +1,5%**.

EVOLUCIÓN TASA INTERANUAL IPC 2009-2010

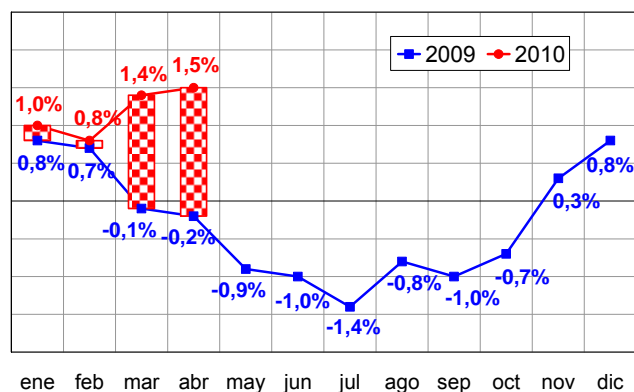

La inflación subyacente creció 9 décimas en abril y situó su tasa acumulada en -0,2%, mientras que su tasa interanual fue del -0,1%.

En abril, destacan las repercusiones de vestido y calzado (+7 décimas) y de los carburantes (+2 décimas).

EVOLUCIÓN TASA INTERANUAL IPC ALIMENTACIÓN

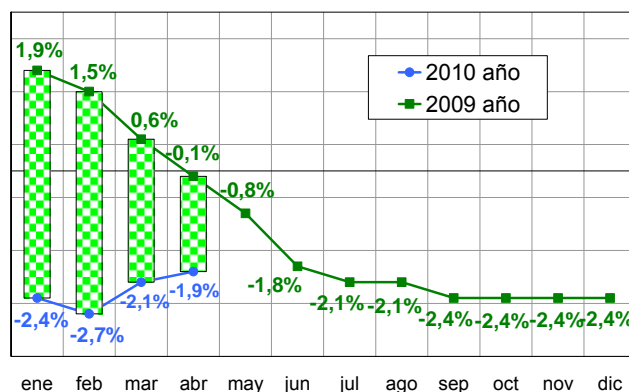

Por otra parte, en **abril** la tasa interanual del IPC de la ZE-16 se situó en el +1,5% y la de la UE-27 en el +2,0%.

En **marzo** la tasa interanual del IPC en USA fue del +2,3%, en Japón del -1,1% y en la OCDE del +2,1%.



Índice de precios industriales (IPRI)

El índice general de precios industriales (IPRI) creció 10 décimas en **abril** y aumentó su tasa interanual hasta el **+3,7%**.

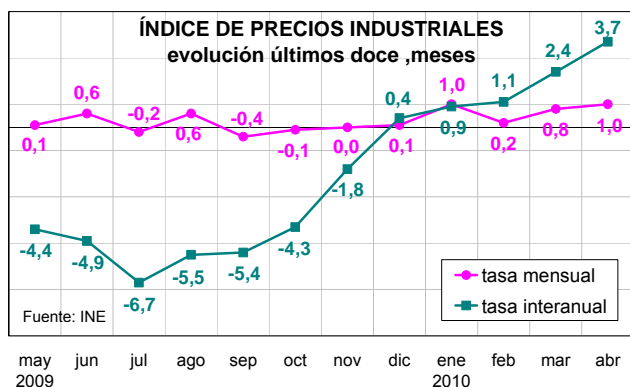

Los precios de la energía crecieron un 13,5% en 12 meses.

Los precios de los bienes de consumo pasaron a positivo tras 13 meses consecutivos con tasas interanuales negativas.

Los precios de la **industria de la alimentación** se redujeron 1 décima en el mes y disminuyeron un -0,7% en el año móvil. Por su parte, los precios correspondientes a **suministro de agua** crecieron 2 décimas en el mes y situaron su tasa interanual en el +2,4%.

ÍNDICE DE PRECIOS INDUSTRIALES
tasa interanual últimos doce meses

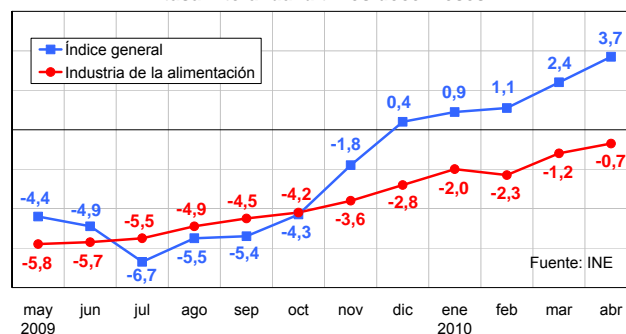

En **marzo**, la tasa interanual del IPRI de la ZE-16 se situó en el +0,9% y la de la UE-27 en el +1,7%, mientras que la de España era del +2,4%.

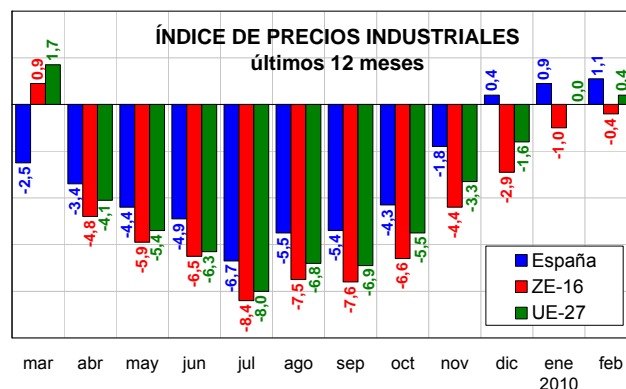

Indicadores

Índice de producción industrial (IPI)

En **marzo**, la tasa interanual del índice general de producción industrial (IPI) aumentó un 2,1% respecto al mes anterior y se situó en el 5,4% (dato corregido de efecto calendario), con lo que es la **primera tasa interanual positiva desde abril de 2008**.

ÍNDICE DE PRODUCCIÓN INDUSTRIAL
evolución últimos doce meses

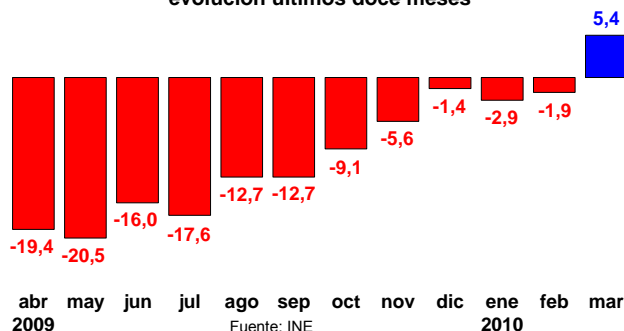

La tasa interanual del IPI de la **industria de la alimentación**, corregida de efecto calendario, aumentó un 10,0% en marzo, después del -2,2% de febrero.

ÍNDICE DE PRODUCCIÓN INDUSTRIAL
tasa interanual últimos 12 meses
(corregido de efectos de calendario)

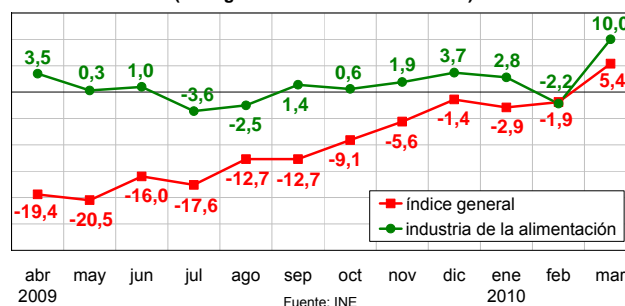

En marzo las tasas interanuales del IPI de la ZE-16 y de la UE-27 fueron +6,9% y +6,0%, respectivamente.

Fuentes: MTIN, MEH, INE, INEM, EUROSTAT y OCDE.



2.3 INDICES DE PRECIOS AL CONSUMO Y ALIMENTOS

ABRIL 2010

La consolidación de la presencia de productos de temporada primavera-verano en vestido y calzado y el incremento del precio de los productos energéticos propiciaron que los precios en el mes de abril subieran el 1,1%. Este incremento de cotizaciones para el consumidor hizo que la variación de precios acumulada en 2010 se sitúe en el 0,6% y la variación interanual sea del 1,5%. La tasa anual de inflación subyacente (precios sin alimentos ni productos energéticos) fue del -0,1%, constatándose un descenso de tres décimas respecto al mes anterior. El Índice de Precios de Consumo Armonizado se incrementó una décima en el mes y alcanza el 1,6% anual.

Nuevamente, la subida general que experimentaron los precios del vestido y calzado (9,5%) fue un factor decisivo para el aumento del índice general de precios. A ello también contribuyó el incremento en los precios de los lubricantes y carburantes (3,6%), del gas (4,2%) y de otros combustibles (3,1%).

Índice de Precios al Consumo (IPC)				Alimentos
2010	Variación mensual	Variación acumulada	Variación interanual	Variación mensual
Enero	-1,0	-1,0	1,0	-0,1
Febrero	-0,2	-1,2	0,8	-0,8
Marzo	0,7	-0,5	1,4	0,0
Abril	1,1	0,6	1,5	-0,1

Fuente: INE

En dos meses el índice general de precios se incrementó el 1,8%, observándose una tendencia creciente en los precios nacionales; en el lado opuesto se presenta el comportamiento del precio de los alimentos, que consolidan la tendencia de estabilidad de los últimos meses.

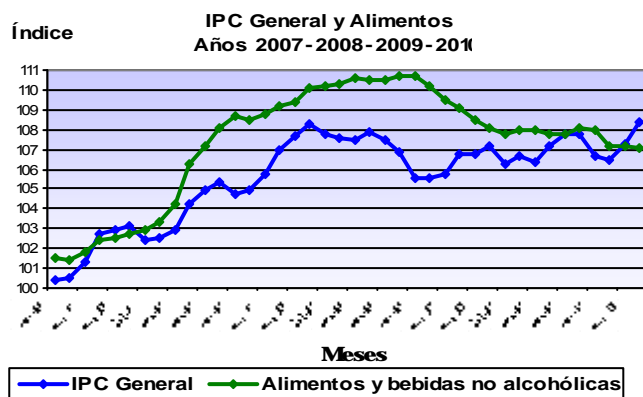

Como viene siendo la tónica general en lo que se lleva de año, el precio de los Alimentos se mantuvo invariable en el mes de abril (-0,1%). La presencia de descensos en la mayoría de los productos objeto de seguimiento es la nota predominante, si bien hubo importantes excepciones. Las bajadas más significativas se produjeron en leche (-2,4% en el mes, acumulando un -3,9% en lo que se lleva de año y un -8,7% respecto a abril de 2009); los productos lácteos vieron descender sus precios un -0,6% (-1,4% en el año y -3,7% interanual); los aceites y grasas mantienen la caída de sus precios (-1,0% en el mes y -6,2% acumulado en el año); la carne de porcino registró una caída del -0,3% en sus precios (-1,0% en el año), al igual que los cereales (-0,3% en el mes, -0,7% en el año y -2,1% interanual); y las frutas frescas experimentaron un descenso del -0,2% (-0,8% en el año y -5,0% sobre abril de 2009).

Entre las subidas más destacadas cabe citar, en primer lugar, el comportamiento de los precios de las patatas, con un incremento del 4,4% en el mes (8,6% es la cuantía de subida experimentada en lo que se lleva de 2010, si bien se encuentran un -2,8% por debajo de las cotizaciones constatadas en abril de 2009); Las legumbres y hortalizas frescas se incrementaron el 1,2% (2,6% en el año pero -1,7% interanual); la carne de ave se encareció el 0,7%, aunque se mantiene un -4,4% por debajo de las cotizaciones registradas en abril de 2009; y la carne de ovino se incrementó el 0,5%, pero las sucesivas bajadas de meses anteriores hacen que en lo que se lleva de año el comportamiento de sus precios haya sido negativo (-12,9%).

ALIMENTOS Abril 2010	Variación mensual	Variación anual	Variación interanual
Pan	-0,2	-0,5	-0,3
Cereales	-0,3	-0,7	-2,1
Carne de Vacuno	0,3	-0,3	0,4
Carne de Ovino	0,5	-12,9	0,2
Carne de Porcino	-0,3	-1,0	-2,7
Carne de Ave	0,7	0,6	-4,4
Pescado	0,0	-0,9	2,8
Huevos	-0,1	-0,5	-0,6
Leche	-2,4	-3,9	-8,7
Prod. Lácteos	-0,6	-1,4	-3,7
Aceites y grasas	-1,0	-6,2	-2,5
Frutas frescas	-0,2	-0,8	-5,0
Legumbres y Hortalizas frescas	1,2	2,6	-1,7
Preparados Legumbres y Hortalizas	0,2	-0,6	-1,4
Patatas y sus derivados	4,4	8,6	-2,8
Alimentos	-0,1	-0,9	-1,9

Fuente: INE

Por Comunidades Autónomas el comportamiento ha sido muy similar, con incrementos de precios en todas las regiones, destacando el 1,8% registrado en La Rioja y el 1,4% de Extremadura. En Baleares y en Madrid es donde menos subieron los precios (0,6% y 0,8%, respectivamente).

El precio de los alimentos se mantuvo estable por CC.AA., en Navarra y en La Rioja es donde los precios bajaron de una forma más significativa (-0,5% y -0,3% respectivamente).

Variación IPC General y Alimentos, por CC.AA.

2010	IPC General		Alimentos	
	Variación Abril	Variación Anual	Variación Abril	Variación Anual
Andalucía	1,2	0,7	-0,1	-0,6
Aragón	1,0	0,7	0,0	-1,1
Asturias	1,2	0,4	-0,2	-1,1
Baleares	0,6	0,5	-0,1	-0,9
Canarias	0,9	0,7	-0,1	-1,0
Cantabria	0,9	0,2	-0,1	-1,2
Castilla y León	1,0	0,5	0,0	-0,9
Castilla-La Mancha	1,1	0,5	-0,2	-1,3
Cataluña	1,0	0,6	-0,2	-0,9
C. Valenciana	1,2	0,7	-0,1	-0,7
Extremadura	1,4	0,9	-0,1	-0,9
Galicia	1,2	0,3	-0,1	-1,3
Madrid	0,8	0,7	-0,1	-0,9
Murcia	1,4	0,7	-0,2	-0,7
Navarra	1,0	0,1	-0,5	-1,9
País Vasco	1,1	0,4	0,0	-1,1
La Rioja	1,8	0,5	-0,3	-1,4
Ceuta	1,2	0,7	0,0	0,0
Melilla	1,1	0,7	0,0	-0,5
ESPAÑA	1,1	0,6	-0,1	-0,9

Fuente: INE

<http://www.ine.es/jaxi/menu.do?type=pcaxis&path=/t25/p138&file=inebase&L=0>
<http://www.mapa.es/es/estadistica/pags/PreciosOrigenDestino/precios.asp>
<http://www.mapa.es/es/estadistica/pags/preciosdestino/testigo.asp>

2.4 INDICES DE PRECIOS PERCIBIDOS (AGRARIOS)



ENERO 2010 - (Base 2005=100)

El Índice General de Precios Percibidos por los Agricultores y Ganaderos se situó en el mes de enero en 95,42, con un descenso del -5,52% respecto al mismo mes del año pasado. Esta bajada es debida tanto a los productos vegetales, que descendieron un -5,28% respecto a enero de 2009 (aportando -2,83 puntos a la caída del índice general y creciendo un 2,41% respecto al mes pasado), como a los productos animales, que

también bajaron un -5,82% interanual, con aportación de -2,69 puntos al índice general, y un descenso del -2,93% intermensual.

El índice general avanzado para el mes de febrero de 2010 desciende un -5% sobre el mismo mes del año anterior, siendo el margen de confianza de más menos 5%.

Índices de precios percibidos por los agricultores (base 2005=100)

Descripción	Índice mensual	Mismo mes año anterior		% Variación mes anterior
		% Variación año anterior	Aportación increm. índ. gral	
Índice general de precios percibidos	95,42	-5,52	-5,52	0,47
Productos vegetales	90,62	-5,28	-2,83	2,41
Productos agrícolas	90,9	-4,92	-2,57	2,49
Cereales	105,71	-4,98	-0,34	1,76
Leguminosas	87,1	-18,27	-0,02	-16,81
Tubérculos	50,48	-46,20	-0,35	-23,25
Cultivos industriales	64,42	1,43	0,01	-31,44
Cultivos forrajeros	121,04	-16,90	-0,07	-2,00
Cítricos	111,78	53,10	2,87	-0,21
Frutas no cítricas	103,11	-23,20	-0,99	5,61
Hortalizas	105,3	-15,37	-2,89	15,26
Vitivinícola	99,46	-10,19	-0,32	6,24
Aceite de oliva total	60,63	-3,19	-0,31	8,19
Semillas	123,68	-16,06	-0,02	0,00
Flores y plantas ornamentales	89,62	-6,69	-0,14	-6,89
Productos forestales	80,1	-18,60	-0,26	0,67
Productos animales	101,7	-5,82	-2,69	-2,93
Ganado para abasto	98,73	-5,73	-1,91	-3,03
Vacuno para abasto	116,39	-5,84	-0,49	0,28
Ovino ara abasto	92,2	-8,33	-0,38	-17,19
Caprino para abasto	95,79	-4,50	-0,01	-7,29
Porcino para abasto	93,41	5,24	0,68	-0,04
Aves para abasto	97,83	-26,06	-1,65	-0,69
Conejos para abasto	89	-9,14	-0,06	-10,20
Productos ganaderos	110,27	-6,03	-0,78	-2,68
Leche	100,26	-9,03	-0,84	0,17
Huevos	144,14	2,16	0,08	-8,66
Lana	75,02	-41,05	-0,02	-10,65

Nota: Se señalan en rojo los descensos inferiores al -15 % y en azul las subidas superiores al 15 %

El descenso del índice de productos vegetales se debió tanto a los productos agrícolas (-4,92% interanual, aportación de -2,57 puntos al incremento del índice general), como a los productos forestales (-18,60% interanual, aportación de -0,26 puntos).

En el apartado de productos agrícolas, la bajada más acusada, teniendo en cuenta su repercusión en el índice general, se produjo en las hortalizas, cuyos precios descienden un -15,37% respecto a enero de 2009 (aportación de -2,89 puntos). También cayeron, aunque en menor medida, las frutas no cítricas, que se deprecian un -23,20% (aportación -0,99), los tubérculos (-46,20%, aportación -0,35), los cereales, que cayeron un -4,98% interanual (aportación -0,34 puntos), el sector vitivinícola (-10,19%, aportación -0,32), el aceite (-3,19%, aportación -0,31), las flores y plantas ornamentales -6,69% (aportación -0,14) los cultivos forrajeros (-16,90% respecto a enero del año pasado, aportación -0,07), y finalmente, las leguminosas y semillas (-18,27 y -16,06% interanual respectivamente, aportando ambas 0,02 puntos negativos al índice general).

Tuvieron una influencia positiva en el índice general los precios percibidos por los cítricos (+53,10% respecto a enero de 2009 y aportación de 2,87 puntos al índice general) y los culti-

vos industriales (+1,43% interanual, aunque sin apenas repercusión).

En cuanto a los productos animales, el índice de precios del ganado para abasto desciende -5,73% respecto a enero de 2009 (resta -1,91 puntos al índice general). La cotización de las aves es la que más retrocede (-26,06%, -1,65 puntos); las disminuciones de precios en el resto de categorías de ganado repercuten más levemente en el índice del grupo (de -5,84%, -0,49 puntos del vacuno al -4,50% y -0,01 puntos del caprino). Únicamente el porcino muestra un comportamiento mensual positivo (+5,24% respecto a enero del año pasado, aportación 0,68 puntos).

En lo que respecta a los productos ganaderos, el índice del grupo desciende un -6,03% interanual, restando -0,78 puntos al índice general. Mientras que los huevos se revalorizan un 2,16% respecto a enero de 2009 (aportación 0,08 puntos), la leche retrocede un -9,03% interanual (aportación -0,84), si bien se recupera ligeramente (+0,17%) respecto al pasado mes de diciembre. La lana apenas aporta -0,02 puntos al índice general, depreciándose un -41,05% respecto a enero del año anterior.

Índice General de Precios Percibidos

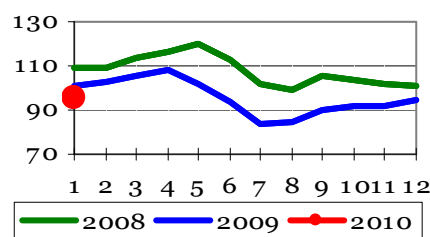

Productos Agrícolas

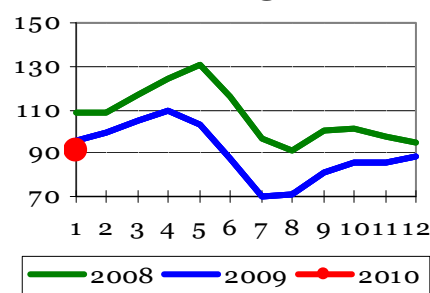

Productos Animales

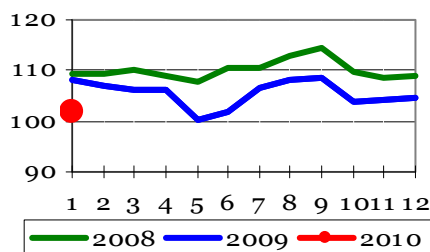

Indicadores



INDICES DE PRECIOS PAGADOS (AGRARIOS)

ENERO 2010 - (Base 2005=100)

El índice general de precios pagados por los medios de producción agrarios se situó en enero de 2010 en 113,06, descendiendo un -4,53% respecto al mismo mes del año anterior.

Los mayores descensos, teniendo en cuenta la repercusión en el índice general, corresponden a los fertilizantes, que retrocedieron un -33,53% (aportación -4,28 puntos), seguido de los alimentos del ganado, que bajaron un -3,00% interanual (aportación -1,32 puntos).

Dentro del grupo de los fertilizantes, los abonos compuestos bajaron un -38,8% respecto a enero de 2009 (aportación -2,47 puntos a la caída del índice mensual), mientras que el retroceso de los simples fue ligeramente inferior (-30,9%, aportación -1,81 puntos), siendo un mes más los nitrogenados los principales responsables de la devaluación de los simples (-31,38% interanual y aportación de -1,43 puntos). El precio pagado por las enmiendas subió ligeramente (+0,79%) respecto al año pasado, aunque sin repercusión en el índice general.

En cuanto a los alimentos para el ganado, bajaron tanto los piensos compuestos como los simples (-2,26 y -6,23% respectivamente), aunque la repercusión en el índice general es mayor en los primeros (-0,81 puntos frente a los -0,52 puntos de los segundos). Dentro del grupo de los piensos com-

puestos, bajaron los alimentos para porcino (-2,92%, aportación -0,43 puntos), así como los destinados a bovino (-4,51%, aportación -0,38) y a aves (-3,74%, aportación -0,04). Por el contrario, los piensos para conejos y ovino subieron ligeramente (+0,39, aportación 0,04 y 0,04%, sin repercusión, respectivamente).

También retrocedieron las cotizaciones mensuales de semillas y plantones (-8,60% interanual, aportación -0,52 puntos), el material y pequeño utillaje (-1,71%, aportación de -0,03 puntos) y los productos fitopatológicos (-0,34%, aportación -0,02 puntos).

En el lado positivo de la tabla amortiguando la caída del índice general se sitúa la energía (+10,52% interanual, aportación +0,89 puntos), siendo los carburantes los principales responsables de este comportamiento positivo (suman 0,74 puntos, frente a los 0,01 puntos de los lubricantes). Los gastos generales (+4,41%, aportación 0,41), la conservación y reparación de maquinaria (+3,7%, aportación 0,23 puntos), la conservación y reparación de edificios (+2,61% aportación 0,07) y, por último, los servicios veterinarios (+1,31%, aportación 0,04), también sumaron al índice del conjunto de bienes y servicios.

Índices de precios pagados por los agricultores (base 2005-100)

Descripción	Índice mensual	% Variación año anterior	Aportación increm. índ. gral.
Índice general de precios de bienes y servicios	113,06	-4,53	-4,53
Semillas y plantones	103,20	-8,6	-0,52
Semillas	100,63	-14,94	-0,52
Plantones	106,33	0	0,00
Fertilizantes	124,71	-33,53	-4,28
Fertilizantes simples	119,04	-30,9	-1,81
Fertilizantes nitrogenados	108,63	-31,38	-1,43
Fertilizantes fosfatados	123,45	-47,48	-0,21
Fertilizantes potásicos	207,33	-19,83	-0,17
Fertilizantes compuestos	140,36	-38,8	-2,47
Enmiendas	85,81	0,79	0,00
Alimentos del ganado	109,71	-3	-1,32
Piensos simples	111,47	-6,23	-0,52
Piensos compuestos	109,32	-2,26	-0,81
Piensos compuestos para bovino	109,49	-4,51	-0,38
Piensos compuestos para ovino	113,88	0,04	0,00
Piensos compuestos para porcino	103,43	-2,92	-0,43
Piensos compuestos para aves	106,27	-3,74	-0,04
Piensos compuestos para conejos	118,46	0,39	0,04
Productos fitopatológicos	114,07	-0,34	-0,02
Servicios veterinarios	115,18	1,31	0,04
Conservación y reparación de maquinaria	121,15	3,7	0,23
Conservación y reparación de edificios	122,40	2,61	0,07
Energía	115,19	10,52	0,89
Carburantes	109,54	12,78	0,74
Lubricantes	119,02	1,75	0,01
Electricidad	133,75	6,5	0,14
Material y pequeño utillaje	109,84	-1,71	-0,03
Gastos generales	115,15	4,41	0,41

Nota: Se señalan en rojo los descensos inferiores al -5 % y en azul las subidas superiores al 5 %.

Indicadores

Índice General de Bienes y Servicios de Uso Corriente

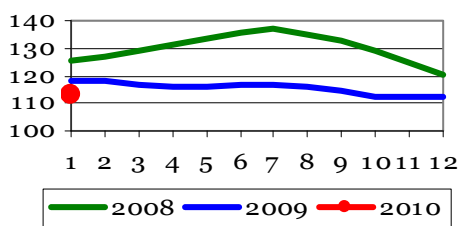

Índice de Precios de Alimentos del Ganado

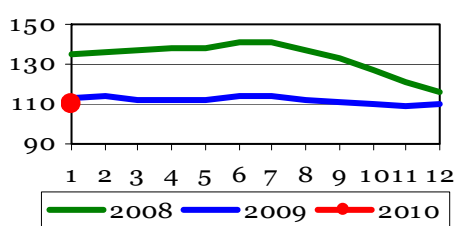

Índice de Precios de Energía y Lubricantes

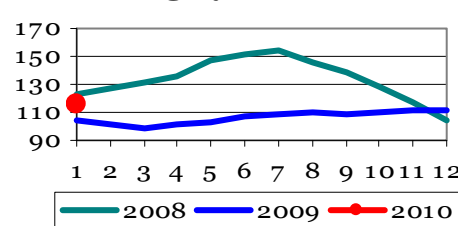

INDICES DE SALARIOS (AGRARIOS)



ENERO 2010 - (Base 1985=100)

El índice general de salarios agrarios se situó en enero de 2010 en 367,43, con una revalorización del 3,03% respecto al mismo mes del año anterior y del 0,45% respecto al pasado mes de diciembre.

El incremento interanual de los asalariados fijos fue un punto superior al de los eventuales (+3,73% y +2,69% respectivamente), si bien las nóminas de los trabajadores eventuales retrocedieron si las comparamos con las del mes pasado (-0,60%).

Entre los trabajadores fijos, todos los salarios crecieron respecto a enero de 2009 (desde +9,27% de los vaqueros o porqueros hasta + 2,68% de los hortelanos). Asimismo, todas las categorías laborales mostraron incrementos positivos respecto al mes de diciembre pasado.

En lo que respecta a los asalariados no fijos, casi todos los trabajadores encontraron incrementos positivos en sus salarios respecto a enero de 2009 (desde +5,68% de los que preparan los terrenos hasta 0,13% de los que realizan labores complementarias). Únicamente los que se dedican al tratamiento de plagas cobraron -1,75% menos que el año pasado.

El comportamiento intermensual de los salarios fue dispar: mientras que los trabajadores que siembran y abonan, los que realizan labores complementarias, los que recogen aceitunas y los regantes cobraron más que en el mes de diciembre, las demás categorías salariales vieron mermadas sus nóminas en mayor o menor medida (del -8,03% de los que podan al -0,58% de los que manejan ganado).

Índices de salarios agrarios (base 1985=100)

	Índice mensual	% var. año anterior	% var. mes anterior
Índice general	367,43	3,03	0,45
Trabajadores fijos	352,13	3,73	1,03
Encargados, capataces	337,63	4,10	0,85
Tractoristas y maquinistas	362,22	4,85	2,03
Pastores	360,07	3,49	0,10
Vaqueros o porqueros	366,41	9,27	0,64
Hortelanos	391,86	2,68	0,85
Guardas o caseros	403,22	3,19	1,21
Peón fijo para trabajos diversos	332,89	3,30	0,94
Trabajadores eventuales (tipos de trabajo)	375,46	2,69	-0,60
Preparación del terreno	376,68	5,68	-1,66
Siembra y abonado	415,81	2,88	7,29
Labores complementarias	438,89	0,13	4,74
Riegos	340,16	1,81	0,00
Tratamientos de plagas	358,68	-1,75	-
Recolección productos herbáceos	341,47	1,73	-6,30
Recolección frutas y agríos	398,97	4,04	-1,89
Recolección de aceituna	367,10	2,78	3,89
Vendimia	-	-	-
Poda	378,90	2,22	-8,03
Plantación y tala de árboles	354,71	2,70	-4,76
Manejo de ganado	349,22	1,31	-0,58

Nota:

Se señalan en rojo los descensos inferiores al:

-5%

Se señalan en azul las subidas superiores al:

5%

Indicadores

Índice General de Salarios Agrarios

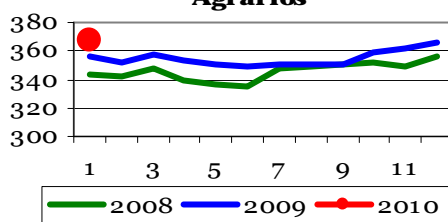

Índice Salario Mano de Obra Fija

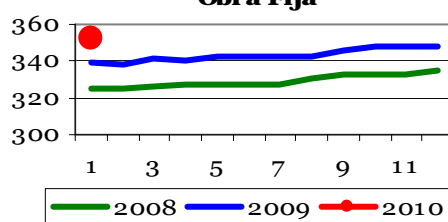

Índice Salario Mano de Obra Eventual

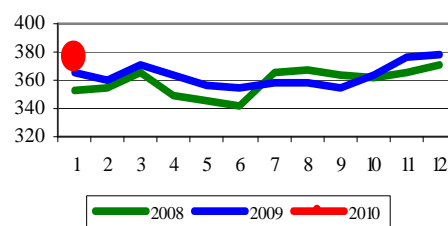



2.5 ANÁLISIS Y PROSPECTIVA: EVOLUCIÓN DEL COMERCIO EXTERIOR AGROALIMENTARIO

E¹ comercio exterior agroalimentario: FEBRERO 2010

En el conjunto de la economía de España el valor del saldo exterior los dos primeros meses del año ha sido de -8.071 millones de euros (en adelante, M€), un 22% más respecto al mismo período del año anterior. Estos datos desglosados suponen un incremento del 11% en exportaciones y un 0,86 % en importaciones lo que muestra una ligera recuperación del comercio español. El sector agroalimentario presenta un saldo de +777 M€ (el año pasado este valor era de +604 M€). Este saldo se compone de:

1. **El sector agrario-alimentario**, con +1.211 M€ de saldo, ha crecido un 36% respecto al mismo periodo del año anterior. Este aumento viene dado por un descenso significativo en las importaciones unido a un ligero incremento de las exportaciones.
- El aumento de 323 millones de euros del saldo del sector agrario alimentario procede, en primer lugar, de la mejora del saldo de frutas y hortalizas (175M€). Este incremento procede del fuerte descenso en las importaciones de los agrrios (cítricos) frescos o secos que ha pasado de 277 miles de t a 175 miles de t, del mismo modo que en cuantía han pasado de 185 M€ a 99 M€.

- Asimismo, la industria alimentaria acumula un resultado positivo del saldo en +144 M€ (327% más elevado que el año anterior).

Entre los productos elegidos para el análisis este mes, mejora el saldo del maíz (38%, -84 M€), leche y productos lácteos (5,80%, -133 M€) y vino (4,44%, 214 M€). La carne de porcino se mantiene estable dentro de sus niveles (280 M€). Por otro lado aumenta el nivel de importaciones de trigo, incrementándose su saldo negativo (-112 M€). En la sección siguiente se revisan los **productos destacados del mes**, ofreciendo información relativa al origen y destino.

2. **El sector pesquero** (fresco y transformado), con un saldo de -434 M€ rompe la tendencia iniciada en meses previos y desciende un 53,15% respecto al año anterior, lo que viene dado por la recuperación de las importaciones producido durante los primeros meses de 2010.
3. En el Forestal, se reducen tanto importaciones como exportaciones un 14%, lo que permite, dado el mayor valor de las importaciones elevar el saldo desde -58 M€ a -49 M€. Este descenso sigue la línea ya iniciada en el año 2008 con un descenso desde 1.134 M€ en 2007 a 785 M€ en 2008 y 434 M€ en 2009.

EVOLUCIÓN DEL COMERCIO EXTERIOR (en millones de euros)

		2.008		2.009		2.010		2005 - 09	
		Ene-Feb	Total anual	Ene-Feb	Total anual	Ene-Feb	Dif.(%) con Feb. 2009	(media de cinco años)	
1. Total España	Exportaciones	32.855	189.228	23.493	158.254	26.079	11,01	171.590	
	Importaciones	50.686	283.388	33.859	208.437	34.149	0,86	254.501	
	Saldo	-17.831	-94.160	-10.366	-50.183	-8.071 ▲	22,14	-82.911	
Todos los capítulos TARIC									
2. Sector Agroalimentario (3+4)	Exportaciones	4.771	27.175	4.235	25.253	4.307	1,68	24.590	
	Importaciones	4.342	26.555	3.631	23.483	3.530	-2,78	23.857	
	Saldo	429	620	604	1.769	777 ▲	28,46	733	
3. Sector Agrario Alim.	Exportaciones	4.386	24.787	3.916	23.006	3.987	1,80	22.310	
	Importaciones	3.601	21.608	3.028	19.208	2.776	-8,32	18.993	
	Saldo	785	3.180	888	3.798	1.211 ▲	36,34	3.316	
	Trigo	Exportaciones	42	238	26	127	7	-75,04	55
		Importaciones	100	968	108	939	118	9,59	148
		Saldo	-58	-730	-82	-812	-112 ▼	-36,73	-93
	Maíz	Exportaciones	12	52	9	44	10	9,94	75
		Importaciones	187	1.101	144	668	94	-34,84	54
		Saldo	-175	-1.048	-135	-624	-84 ▲	37,78	21
	Frutas y Hortalizas (frescas)	Exportaciones	1.859	8.753	1.756	8.487	1.811	3,13	8.323
		Importaciones	442	2.463	465	2.229	345	-25,77	2.314
		Saldo	1.417	6.290	1.291	6.258	1.466 ▲	13,55	6.009
	Ind. Alimentaria	Exportaciones	2.349	15.022	2.042	13.768	2.080	1,86	13.183
		Importaciones	2.401	14.671	1.998	13.332	1.892	-5,31	13.028
		Saldo	-52	351	44	436	188 ▲	327,27	154
	Carne de Porcino	Exportaciones	323	1.890	346	1.841	345	-0,38	1.697
		Importaciones	80	150	60	116	65	8,39	174
		Saldo	243	1.740	286	1.724	280 ▼	- 2,21	1.523
	Leche y productos lácteos	Exportaciones	120	666	84	562	89	5,46	385
		Importaciones	317	1.778	225	1.511	222	-1,58	549
		Saldo	-197	-1.112	-141	-949	-133 ▲	5,80	-164
	Vino	Exportaciones	314	1.956	223	1.674	224	0,27	385
		Importaciones	43	228	18	125	10	-46,41	549
		Saldo	272	1.728	205	1.550	214 ▲	4,44	-164
4. Sector Pesquero	Exportaciones	385	2.387	320	2.246	320	0,18	2.280	
	Importaciones	741	4.947	603	4.275	754	25,08	4.863	
	Saldo	-357	-2.560	-283	-2.028	-434 ▼	-53,15	-2.583	
5. Sector Forestal	Exportaciones	22	144	17	111	15	-14,42	102	
	Importaciones	163	785	75	434	64	-14,11	899	
	Saldo	-141	-641	-58	-323	-49 ▲	14,01	-797	

Fuente: Elaboración propia S.G.Análisis, Prospectiva y Coordinación MARM a partir de Estadísticas de C. Exterior del Ministerio de Industria, Turismo y Comercio 2009 y 2010.

▼ La tendencia de este mes es negativa respecto al año anterior

▲ La tendencia de este mes es positiva respecto al año anterior

Nota metodológica: Este informe recoge el comportamiento hasta el mes de Febrero de 2010 inclusive de los intercambios del sector agroalimentario y forestal en España (datos provisionales a fecha 28 de abril de 2010). Se estudian en particular los aspectos más destacados en el sector agroalimentario y en aquellos productos del mismo sector que han tenido más relevancia por el valor que aportan en términos absolutos. Los datos recogidos en aduana tardan unos dos meses en ser recopilados, procesados y puestos a disposición de administraciones, empresas y público en general. Para su realización se utiliza una selección ad hoc de agrupaciones de productos específicas que no tienen por qué coincidir necesariamente con las utilizadas para otros documentos de comercio exterior producidos por el Ministerio de Medio Ambiente Medio Rural y Marino u otras instancias. El nivel de agregación escogido en el sector agroalimentario se divide en tres partes: el agrario – alimentario, por un lado, el pesquero (fresco y transformado) y el forestal (madera). En el informe aparecen destacados aquellos productos que coyunturalmente puedan merecer especial atención. La fuente de datos utilizada es Datacomex: estadísticas de Comercio Exterior del Ministerio de Industria, Turismo y Comercio: <http://datacomex.comercio.es/>.



Gráfico 1

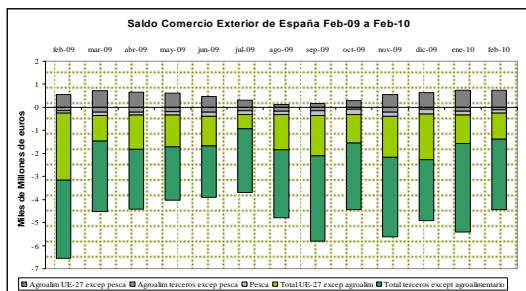

En el gráfico 1 se representa mensualmente el comportamiento del saldo comercial en el último año, dividido en cinco grandes capítulos. De estos capítulos los descensos más pronunciados en el saldo han sido los totales con países terceros sin incluir el sector agroalimentario. Por el contrario, los mayores aumentos proceden del sector agroalimentario UE-27 (excepto pesca) donde el máximo pico de descenso se produce en el mes de agosto y cuya recuperación se hace visible a partir de septiembre. Desde julio de 2009 se puede observar el freno a la contracción del comercio exterior. Del mismo modo en febrero de 2010 se observa una fuerte reducción del saldo negativo de Total UE-27 (excepto agroalimentario) con respecto al mismo periodo del año anterior.

Gráfico 2

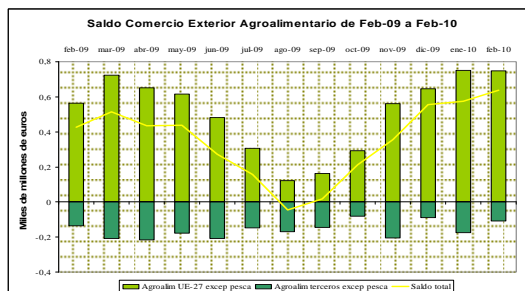

En paralelo con el gráfico anterior observamos el saldo del comercio exterior agroalimentario mensual desde febrero de 2009 a febrero de 2010. En éste, salvando los descensos propios del verano, tienen mejor comportamiento los productos agrarios y agroalimentarios de la UE-27 frente al peor comportamiento de los productos agrarios y agroalimentarios con terceros. Destacar en este caso el buen comportamiento de enero y febrero de 2010 respecto a años anteriores.

Análisis de productos destacados del mes

Gráfico 3

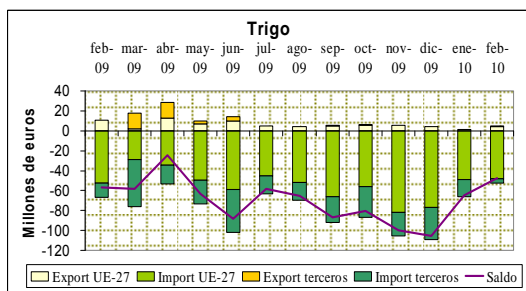

En el caso de la carne de porcino se representan gráficamente al igual que en el caso anterior las exportaciones e importaciones desde febrero de 2009 a 2010.

Es importante reseñar que se trata de un producto de carácter exportador y muy estable a lo largo de todo el año. Los picos más altos se muestran hacia los meses de octubre-noviembre. Las exportaciones están fundamentalmente dirigidas hacia países de la UE-27.

Los principales destinos en volumen durante las fecha indicadas son: **Francia** (366 miles t a valor unitario medio de 2,102€/Kg), **Portugal** (170 miles t a valor unitario medio de 1,873 €/Kg), **Italia** (154 miles t a valor unitario medio de 1,845 €/Kg), **Alemania** (101 miles t a valor unitario medio de 2,569 €/Kg) y **Rusia** (88 miles t a valor unitario medio de 1,360 €/Kg). Los principales productos exportados por volumen han sido las piernas, paletas y sus trozos, sin deshuesar con 219 miles de t.

En el gráfico 3 se representa el comportamiento en importación y exportación del trigo desde febrero de 2009 a febrero de 2010.

Destaca en este caso que se trata de un producto con altos niveles de importaciones, concentrado principalmente en los países de la UE-27. Estos niveles tienen su picos más altos hacia finales de año.

Los principales orígenes en volumen durante los meses señalados son: **Ucrania** (1784 miles t a valor unitario medio de 122,1 €/100Kg), **Francia** (1.084 miles t a valor unitario medio de 167,0 €/100Kg), **Reino Unido** (1.025 miles t a valor unitario medio de 138,1 €/100Kg), **Rumania** (713 miles t a valor unitario medio de 139,0 €/100Kg) y **Bulgaria** (657 miles t a valor unitario medio de 138,4 €/100Kg).

Los principales productos importados por volumen han sido las escandas, trigo blando y morcajo o tranquillón con un total de 4036 miles de t frente a las 392 miles de t de trigo duro.

Gráfico 5



Gráfico 4



Por último se muestra el comportamiento en importación y exportación del vino desde febrero de 2009 a febrero de 2010.

Aunque predominan las exportaciones dentro de la UE-27 es de destacar también las exportaciones a países terceros con niveles importantes.

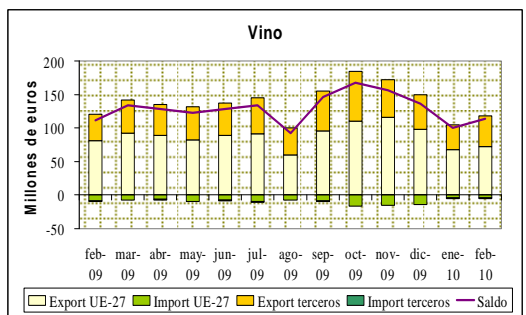
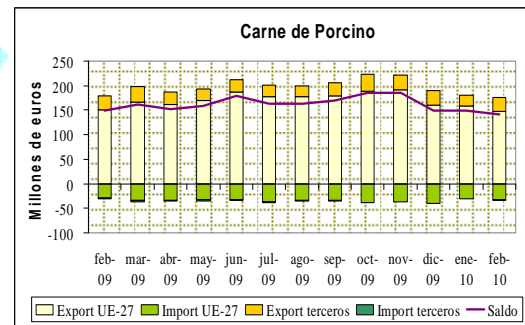
Señalar el importante descenso de las exportaciones UE-27 durante el mes de agosto aumentando nuevamente hacia el mes de septiembre.

Los principales destinos en volumen en estas fechas son: **Francia**(333 miles t a valor unitario medio de 0,395 €/kg), **Alemania** (263 miles t a valor unitario medio de 1,183 €/kg), **Portugal** (202 miles t a valor unitario medio de 0,349€/kg), **Reino Unido** (130 miles t a valor unitario medio de 2,080€/kg) y **Rusia** (88 miles t a valor unitario medio de 0,362€/kg). El principal producto exportado por volumen ha sido el vino blanco de uva fresca, 329 miles de t.

Fuente: Elaboración propia. S. G. Análisis, Prospectiva y Coordinación. MARM a partir de Estadísticas de Comercio Exterior del Ministerio de Industria, Turismo y Comercio 2009 y 2010.

Para más información sobre la evolución del comercio exterior agroalimentario puede consultarse la publicación "Análisis y Prospectiva - Serie Indicadores", de la S. G. de Análisis, Prospectiva y Coordinación del MARM:
http://www.mapa.es/es/ministerio/pags/analisis_prospectiva/agrinfo_indicadores.htm



NOVEDAD

2.6 ANÁLISIS Y PROSPECTIVA: EVOLUCIÓN DEL EMPLEO AGRARIO Y AGROALIMENTARIO

El pasado 30 de Abril el INE hacía públicos los datos de la Encuesta de Población Activa (EPA) correspondientes al primer trimestre de 2010. La Encuesta de Población Activa (EPA) es una investigación por muestreo, continua y dirigida a las viviendas familiares, que se realiza desde 1964 (<http://www.ine.es/daco/daco43/resumetepa.pdf>). La tabla adjunta compara los datos correspondientes a este último dato de la EPA con los correspondientes al mismo trimestre del año anterior y, con el fin de proporcionar información de carácter estructural, con los de hace una década. Por su parte, el gráfico adjunto refleja la evolución trimestral e interanual del paro registrado a lo largo de los últimos 3 años.

En el primer trimestre de 2010, el número de ocupados en la economía española alcanzó la cifra de 18.394.200 personas. La cifra de ocupados representa un 3,6% menos que el año anterior, con una tasa de paro del 20,05%. Pese al aumento de la tasa de paro en el primer trimestre, la variación interanual del número de parados continúa descendiendo desde su máximo en el primer trimestre de 2009 (ver gráfico).

Por su parte, el sector primario ocupó a 835.200 personas, lo que representa el 4,5% del total de ocupados. La variación interanual de los ocupados en este sector descendió un 0,3% y la tasa de paro se situó en el 19,2%. Por subsectores, la tasa de paro en la agricultura, ganadería y silvicultura ascendió al 19,7%, 2,38 puntos más que un año antes, mientras que la del sector pesquero se situó en el 7,9%, 1,27 puntos inferior a la del año previo. Finalmente, la industria agroalimentaria ocupó a 443.300 personas, lo que representa el 2,4% del total de ocupados. La variación interanual de los ocupados en este sector se situó en el -5,1% y la tasa de paro en el 12,3%.

De manera conjunta, el sector agrario y la industria alimentaria ocuparon a algo más de 1.278.500 personas, lo que representa el 6,95% del total de ocupados nacionales. Respecto al primer trimestre de 2009, la ocupación en este agregado agroalimentario disminuyó un 2,02%, mostrando un comportamiento mejor que el conjunto de la economía española, la cual registró un descenso del 3,6%.

EVOLUCIÓN EMPLEO SECTOR AGROALIMENTARIO (miles de personas)				
1er TRIMESTRE de cada AÑO				
	2000	2009	2010	s/09 (%)
Total Economía				
Ocupados	15.119,30	19.090,80	18.394,20	-3,6%
A tiempo completo	13.893,10	16.667,90	15.942,40	-4,4%
A tiempo parcial	1.226,20	2.422,90	2.451,70	1,2%
Tasa de paro	14,8%	17,4%	20,0%	2,7 *
Sector Primario: Agricultura, Ganadería, Silvicultura y Pesca (1)				
Ocupados	1.041,20	837,80	835,20	-0,3%
A tiempo completo	958,60	756,60	764,30	1,0%
A tiempo parcial	82,50	81,20	70,90	-12,7%
Tasa de paro	17,1%	16,9%	19,2%	2,32 *
Agricultura, Ganadería y Silvicultura (2)				
Ocupados	979,00	794,30	798,00	0,5%
s/total todos sectores	6,5%	4,2%	4,3%	0,18
Tasa de Paro	17,6%	17,3%	19,7%	2,38 *
Pesca y Acuicultura (3)				
Ocupados	62,20	43,50	37,20	-14,5%
s/total todos sectores	0,41%	0,228%	0,202%	-0,026 *
Tasa de Paro	7,7%	9,2%	7,9%	-1,27 *
Industria Alimentación, Bebidas y Tabaco (4)				
Ocupados	403,80	467,10	443,30	-5,1%
s/total sectores	2,67%	2,45%	2,41%	-0,04 *
Tasa de paro	10,0%	12,0%	12,3%	0,34 *

Fuente: Ramas Actividad EPA, INE.

(1) A+B en CNAE-93 (2000), A en CNAE-2009 (2009 y 2010); (2) A en CNAE-93, A1+A2 en CNAE-09.
(3) B en CNAE-93, A3 en CNAE-09; (4) DA en CNAE-93, C10+C11+C12 en CNAE-09

(*) Las variaciones de porcentajes se expresan en diferencial de punto:

Como se muestra en el gráfico, durante 2009 y primer trimestre de 2010 se ha producido un ascenso de las tasas de paro en el conjunto de la economía y en la industria agroalimentaria. El sector primario, sin embargo, muestra un crecimiento de la tasa de paro en los tres primeros trimestres de 2009, para descender en el cuarto trimestre de 2009 y en el primero de 2010. El análisis en términos interanuales permite descontar efectos estacionales, pudiendo observarse cómo la variación interanual durante 2009 del número de parados (eje derecho del gráfico) arroja valores sensiblemente inferiores para el sector agrario (+47% de media a lo largo del año 2009) y la industria alimentaria (+48%) respecto al total de la economía (+63%). En el primer trimestre de 2010, la variación interanual de número de parados en el sector agrario (16,6%) es muy parecida a la del total de la economía (15,0%); sin embargo, en la industria agroalimentaria el número de parados ha descendido un 2,1%.

**Evolución del Desempleo 2007-2010 en
Total Economía, Agricultura e Industria Agroalimentaria
(Datos EPA, fuente INE)**

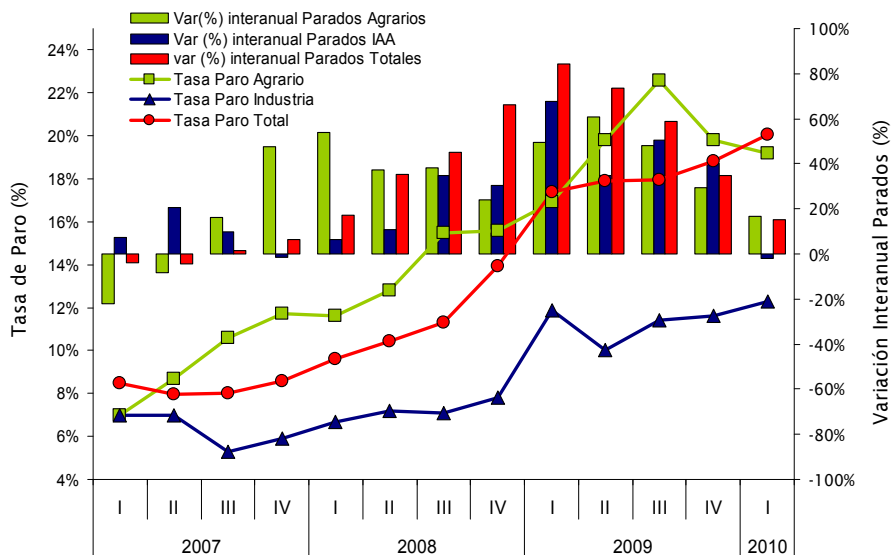

3. AGRICULTURA



3.1 AVANCES DE SUPERFICIES Y PRODUCCIONES AGRÍCOLAS

MARZO 2010

Se presentan las estimaciones disponibles de los cultivos y grupos de cultivos de mayor importancia en España correspondientes al **31 de marzo de 2010**, elaboradas con las informaciones remitidas por las Comunidades Autónomas. Estas estimaciones tienen carácter coyuntural y se actualizan mensualmente.

Resumen

Las estimaciones preliminares de la producción de **cereal de invierno**, son un 13,1% superior a la pasada campaña.

Las estimaciones realizadas para los diferentes cultivos, reflejan que las superficies de **leguminosas grano, veza, guisantes secos, garbanzos y yeros** aumentan en un 19,8%, 8,2%, 5,9% y 2,0%. Por el contrario, la tendencia para las **lentejas, habas secas y altramuz dulce** es a la baja con un 0,2%, 0,6% y 3,0%, respectivamente en comparación con la campaña precedente.

Se estima un descenso en la producción de la **remolacha de invierno** (32,5%) con respecto a la campaña del año anterior. En **tomate de conserva y pimiento de conserva**, la estimación de producción desciende un 1,3% y 10,1%, respectivamente.

En **hortalizas** el avance de producción registra incrementos en **guisantes verdes** (4,6%), **espárragos** (3,1%) y **cebolla babosa** (2,6%). Los cultivos con estimaciones de producción que registran descensos son: **tomate de recolección 1-I/31-V** (3,1%), **habas verdes** (7,2%), **patata extratemprana** (7,9%), **alcachofa** (10,9%) y **patata temprana** (34,2%).

El total de **mandarinas** alcanza una producción de 2,02 millones de toneladas. En **naranja dulce, limón y pomelo** las estimaciones de producción arrojan descensos del 22,2%, 11,1% y 6,8%, respectivamente.

La previsión de **producción vitivinícola**, se sitúa en **40,24 millones** de hectolitros de vino.

Las estimaciones de producción de **aceituna y aceite**, sitúan la producción de **aceite** en **1.358.700 toneladas**, un 30,1% por encima de la campaña precedente.

Cereales

Las previsiones de superficies de cereal de invierno reflejan un ligero descenso de forma general respecto a la campaña pasada. Sin embargo el trigo blando registra un incremento del 6,7%, y el triticale un 3,1%.

La estimación de producción de cereal de invierno, es un 13,1% superior a la pasada campaña. El trigo total registra un incremento del 5,7%, y la cebada total un 17,5%.

En cuanto a la estimación de superficie de arroz, también preliminar, refleja un incremento del 1,9% respecto a la campaña anterior. La primera estimación de superficie de maíz registra un descenso del 2,4%.

Cultivos (000.t)	Mes	Def. 2008	Prov. 2009	Avance 2010	2010 (2009=100)
Trigo Blando	3	5.646,6	3.400,1	4.046,9	119,0
Trigo Duro	3	1.184,8	1.349,7	975,7	72,3
Trigo total	3	6.831,5	4.749,8	5.022,7	105,7
Cebada seis carreras	3	1.713,5	1.065,2	1.443,7	135,5
Cebada dos carreras	3	9.556,2	6.334,7	7.252,2	114,5
Cebada total	3	11.269,7	7.400,0	8.695,9	117,5
Avena	3	1.188,3	906,2	1.044,8	115,3
Centeno	3	283,2	181,4	230,0	126,8
Triticale	3	136,2	140,6	132,0	93,9
Cereales de invierno		19.708,9	13.378,1	15.125,4	113,1

Leguminosas

Las primeras estimaciones realizadas en cuanto a las superficies sembradas de leguminosas grano, muestran aumentos en veza (19,8%), en guisantes secos (8,2%), en garbanzos (5,9%) y en yeros (2,0%) con respecto a la campaña anterior. Por el contrario se estiman descensos en lentejas (0,2%), en habas secas (0,6%) y en altramuz dulce (3,0%).

Cultivos (000. ha)	Mes	Def. 2008	Prov. 2009	Avance 2010	2009 (2008=100)
Veza	2	22,5	42,3	50,7	119,8
Guisantes secos	3	101,7	164,1	177,5	108,2
Garbanzos	2	20,8	24,8	26,2	105,9
Yeros	2	11,8	21,7	22,1	102,0
Lentejas	2	16,9	23,4	23,4	99,8
Habas secas	2	21,2	19,0	18,8	99,4
Altramuz dulce	3	5,1	6,8	6,6	97,0

Cultivos industriales

La estimación de producción de remolacha de verano refleja un descenso del 32,5% con respecto a la campaña precedente, mientras que en superficie la estimación sitúa el descenso en un 21,3%. La estimación de superficie sembrada de remolacha de invierno muestra un descenso del 1,5% respecto a la campaña anterior.

La estimación de superficie de girasol refleja un descenso del 4,7%. En tomate de conserva, la previsión de superficie desciende un 1,3%, y el pimiento de conserva desciende un 10,1%.

Producciones de hortalizas

Tomate de recolección 1-I/31-V, la estimación de producción registra un descenso del 3,1%, tendencia similar a la registrada en superficie.



AVANCES MARZO (... Continuación)

La estimación de producción de patata extratemprana refleja un descenso del 7,9% respecto a la campaña anterior, en superficie este descenso se sitúa en un 6,8%. En relación con la patata temprana, la estimación de superficie refleja un descenso del 28,8%. En cambio, la estimación en patata de media estación registra un incremento del 1,6%.

La primera estimación de producción de cebolla babosa registra un incremento del 2,6%, mientras que la estimación de superficie desciende un 4,3% respecto al año anterior. En la estimación de superficie en cebolla grano el descenso representa un 3,5%.

En alcachofa y habas verdes, las estimaciones de producción registran descensos del 10,9%, y 7,2%, respectivamente. Las primeras estimaciones de producción de guisantes verdes y espárragos indican un incremento del 4,6%, y 3,1% respectivamente. Sin embargo, la estimación de superficie de guisantes verdes desciende un 7,8%.

Agricultura

Cultivos (000. t)	Mes	Def. 2008	Prov. 2009	Avance 2010	2010 (2009=100)
Tomate (rec. 1-i/31-v)	3	1.197,5	1.036,5	1.004,8	96,9
Patata extratemprana	3	78,4	79,2	72,9	92,1
Cebolla babosa	3	135,8	212,4	218,0	102,6
Alcachofa	3	203,3	198,9	177,3	89,1
Habas verdes	3	68,1	72,6	67,4	92,8
Guisantes verdes	3	86,7	83,1	86,9	104,6
Espárragos	3	44,2	48,8	50,3	103,1

Producciones de cítricos

Las previsiones de producción de híbridos de mandarina, clementinas y satsumas por debajo de la campaña pasada, descendiendo un 10,5%, un 8,7% y un 11,6% respectivamente. El total de mandarinas alcanza una producción de 2,02 millones de toneladas.

Cultivos (000. t)	Mes	Def. 2007	Def. 2008	Avance 2009	2009 (2008=100)
Híbridos de mandarina	3	489,1	541,2	484,6	89,5
Naranja dulce	2	2.740,3	3.410,3	2.654,4	77,8
Limón	2	506,7	687,9	611,4	88,9
Pomelo	2	41,1	43,6	40,7	93,2

En naranja dulce, limón y pomelo las estimaciones de producción arrojan descensos del 22,2%, 11,1% y 6,8%, respectivamente.

Producciones de uva y vino

La previsión vitivinícola sitúa la producción en 40,24 millones de hectolitros de vino.

Cultivos (000. t)	Mes	Def. 2007	Prov. 2008	Avance 2009	2009 (2008=100)
Uva de mesa	11	264,4	278,2	278,0	99,9
Uva vinificación	3	5.698,9	5.760,3	5.316,2	92,3
Vino + Mosto	3	42.139,7	41.583,3	40.243,3	96,8

Producciones de vino+mosto (miles de hl)

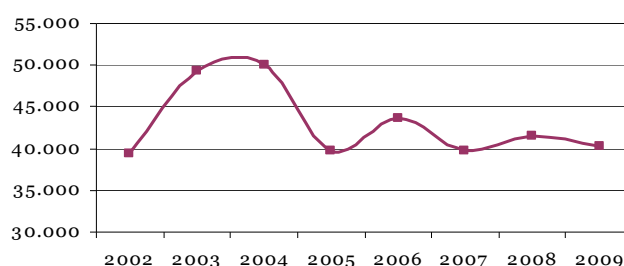

Producciones de aceituna y aceite

Las estimaciones de producción de aceituna y aceite, sitúan la producción de aceite en 1.358.700 toneladas, un 30,1% por encima de la campaña precedente.

Cultivos (000. t)	Mes	Def. 2007	Def. 2008	Avance 2009	2009 (2008=100)
Aceituna de aderezo	11	438,4	396,4	464,5	117,2
Aceituna de almazara	3	5.701,7	5.088,9	5.661,4	111,2
Aceite	3	1.192,7	1.044,7	1.358,7	130,1

Producciones de aceite (miles de ton)

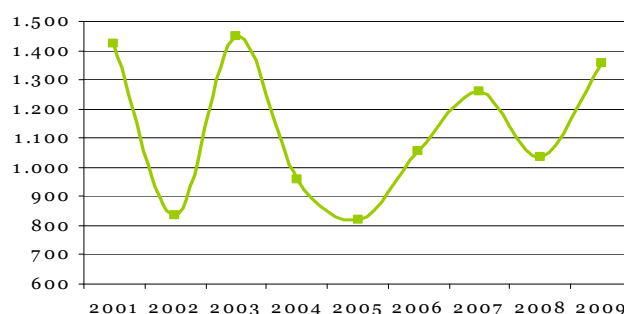

Estos avances se pueden consultar en detalle en la página web del Ministerio de Medio Ambiente y Medio Rural y Marino.

<http://www.mapa.es/es/estadistica/pags/superficie/superficie.htm>

AVANCES MARZO (... Continuación)



SUPERFICIES Y PRODUCCIONES AGRÍCOLAS MARZO 2010

	SUPERFICIES (Miles de Hectáreas)					PRODUCCIONES (Miles de Toneladas)				
	MES (*)	DEF. 2008	PROVIS. 2009	AVANCE 2010	2010 2009=100	MES (*)	DEF. 2008	PROVIS. 2009	AVANCE 2010	2010 2009=100
CEREALES										
trigo blando	3	1.526,2	1.233,1	1.315,3	106,7	3	5.646,6	3.400,1	4.046,9	119,0
trigo duro	3	531,7	534,6	484,0	90,5	3	1.184,8	1.349,7	975,7	72,3
trigo total	3	2.057,9	1.767,8	1.799,3	101,8	3	6.831,5	4.749,8	5.022,7	105,7
cebada de seis carreras	3	607,8	513,0	482,4	94,0	3	1.713,5	1.065,2	1.443,7	135,5
cebada de dos carreras	3	2.879,2	2.532,0	2.463,8	97,3	3	9.556,2	6.334,7	7.252,2	114,5
cebada total	3	3.486,9	3.045,0	2.946,2	96,8	3	11.269,7	7.400,0	8.695,9	117,5
avena	3	505,5	552,8	538,3	97,4	3	1.188,3	906,2	1.044,8	115,3
centeno	3	111,5	130,1	129,8	99,8	3	283,2	181,4	230,0	126,8
triticale	3	54,4	61,1	63,0	103,1	3	136,2	140,6	132,0	93,9
cereales otoño-invierno		6.216,2	5.556,8	5.476,6	98,6		19.708,9	13.378,1	15.125,4	113,1
maíz	3	371,9	345,0	336,8	97,6		3.718,0	3.482,1		
sorgo		6,8	7,2				22,4	30,4		
arroz	3	95,5	119,3	121,6	101,9		635,7	899,4		
LEGUMINOSAS GRANO										
judías secas		7,2	7,6				11,0	12,5		
habas secas	2	21,2	19,0	18,8	99,4		27,5	23,2		
lentejas	2	16,9	23,4	23,4	99,8		12,5	12,6		
garbanzos	2	20,8	24,8	26,2	105,9		20,5	20,8		
guisantes secos	3	101,7	164,1	177,5	108,2		137,6	143,6		
veza	2	22,5	42,3	50,7	119,8		23,6	37,9		
altramuz dulce	3	5,1	6,8	6,6	97,0		3,9	4,7		
yeros	2	11,8	21,7	22,1	102,0		11,1	17,3		
TUBÉRCULOS										
patata extratemprana	3	3,8	3,8	3,5	93,2	3	78,4	79,2	72,9	92,1
patata temprana	3	13,6	14,3	10,2	71,2	3	326,0	355,4	234,0	65,8
patata med. est.	3	42,1	43,7	44,4	101,6		1.047,3	1.177,8		
patata tardía		22,3	23,0				693,6	853,4		
patata total		81,8	84,8				2.145,2	2.465,9		
C. INDUSTRIALES										
remolacha azucarera (r. verano)		13,6	12,0	9,4	78,7		821,5	812,0	548,0	67,5
remolacha azucarera (r. invierno)	3	38,7	37,7	37,2	98,5		3.349,1	3.341,9		
girasol	3	730,8	851,6	811,3	95,3		872,7	876,4		
colza	2	10,9	19,0	16,1	84,9		20,8	28,9		
HORTALIZAS										
tomate (rec. 1-i/31-v)	2	12,0	10,9	10,8	98,4	3	1.197,5	1.036,5	1.004,8	96,9
lechuga total	2	32,9	32,4	31,3	96,6		889,2	875,0		
alcachofa	1	16,0	16,5	16,4	99,3	3	203,3	198,9	177,3	89,1
cebolla babosa	3	3,3	4,4	4,2	95,7		135,8	212,4	218,0	102,6
cebolla grano	3	11,7	12,6	12,2	96,5		693,3	770,9		
guisantes verdes	3	13,2	12,5	11,5	92,2	3	86,7	83,1	86,9	104,6
habas verdes	3	8,8	8,9	7,8	88,3	3	68,1	72,6	67,4	92,8
espinacas	3	2,9	2,3	2,4	102,7		59,5	48,4		
brócoli	2			22,6					373,2	
calabacín	3	7,2		7,1		2	347,0		380,4	
zanahoria	3	0,4		0,3		1	414,5		429,0	
CÍTRICOS										
naranja dulce						2	3.410,3	2.654,4		
limón						2	687,9	611,4		
pomelo						2	43,6	40,7		
VIÑEDO										
uva de mesa						11	278,2	278,0		
uva vinificación						3	5.760,3	5.316,2		
vino + mosto						3	41.583,3	40.243,3		
OLIVAR										
aceituna de aderezo						11	396,4	464,5		
aceituna de almazara						3	5.088,9	5.661,4		
aceite						3	1.044,7	1.358,7		

Agricultura

(*) Mes al que corresponde la última estimación

Nota: Algunos cultivos que se presentan son nuevos en la operación estadística "Avances de superficie y producción", por esta razón, no se disponen de datos para el año 2009 hasta este momento. A medida que se disponga de datos consolidados se irán incorporando sucesivamente a la publicación.

La relación de nuevos cultivos en los avances es: Endivias, escarolas, espinacas, champiñón, otras setas, brócoli, apio, pepino, pepinillo, berenjena, calabaza, calabacín, zanahoria, nabo, rábano, puerro, aguacate, frambuesa.



3.2 COYUNTURA AGRARIA

PRECIOS SECTOR AGRÍCOLA - ABRIL 2010

Las cotizaciones de los principales cereales, forrajes, cítricos y tubérculos han evolucionado de manera positiva en abril. Por el contrario, aceites vegetales y la mayoría de las hortalizas han registrado precios en descenso.

En tasas interanuales, salvo en vinos, cereales y frutas de pepita, las variaciones porcentuales son positivas, destacando la de la lechuga romana (186,03%) y la del limón (222,39%).

En tasas mensuales, retroceso de cotizaciones en **aceites** de oliva, especialmente los de inferior calidad (lampante -5,62%) y niveles similares en el de girasol refinado. La comparativa con respecto a abril 2009 es favorable, con variaciones porcentuales positivas en todos los tipos de aceite reseñados. Destaca la variación del aceite de oliva virgen (9,11%).

PRODUCTOS	Precio Medio Abril 2010	Variación % Ab.10/Mz.10	Variación % Ab.10/Ab.09
Trigo blanco panificable (1)	166,62	1,63	-11,03
Cebada pienso (1)	133,50	2,50	-1,44
Maíz grano (1)	154,47	3,10	2,05
Arroz cáscara (1)	252,68	0,37	-41,59
Alfalfa (1)	138,48	4,02	-13,82
Vino blanco mesa (2)	1,96	0,90	-15,19
Vino tinto mesa (2)	2,27	-0,72	-14,04
Aceite de oliva virgen (3)	187,66	-2,92	9,11
Aceite de oliva lampante (3)	166,33	-5,62	1,36
Aceite girasol refinado (3)	76,92	-0,49	7,60
Naranja (3)	25,89	0,42	3,96
Limón (3)	26,66	11,46	222,39
Manzana Golden (3)	31,12	2,00	-12,04
Pera Blanquilla (3)	52,50	0,00	-28,81
Tomate liso (3)	93,77	-8,98	0,05
Pimiento Verde Italiano (3)	147,24	-19,55	41,32
Lechuga Romana(4)	65,14	17,23	186,03
Fresón (3)	118,75	-32,60	15,29
Judía Verde Plana (3)	152,15	-37,90	-2,00
Patata (3)	41,44	57,63	16,17

(1) €/t ; (2) €/hectógrado ; (3) €/100 kg ; (4) €/100 Unidades

(2) Fuente: S. G. Estadística. MARM

Evolución positiva en el mercado **cerealista** a lo largo del mes (trigo blanco 1,63%, cebada pienso 2,50% y maíz grano 3,10%). Estabilidad en arroz cáscara. En interanuales el comportamiento continúa siendo similar a meses anteriores; variación positiva en maíz grano (2,05%) y negativa en trigo blanco (-11,03%), cebada pienso (-1,44%) pero sobre todo en arroz cáscara (-41,59%). Sube la **alfalfa** en abril (4,02%) y baja con respecto al mismo mes del 2009 (-13,82%).

Evolución Precios Cebada Pienso

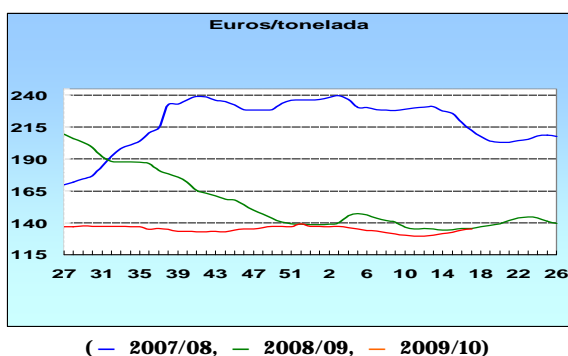

Niveles de cotización similares a marzo en los dos tipos de **vino de mesa** (blanco 0,90% y tinto -0,72%). En tasas interanuales, las variaciones son negativas, tanto en blanco (-13,82%) como en tinto (-14,04%).

<http://www.mapa.es/es/estadistica/pags/precioestestigo/testigo.asp>

Evolución Precios Aceite de Oliva Virgen

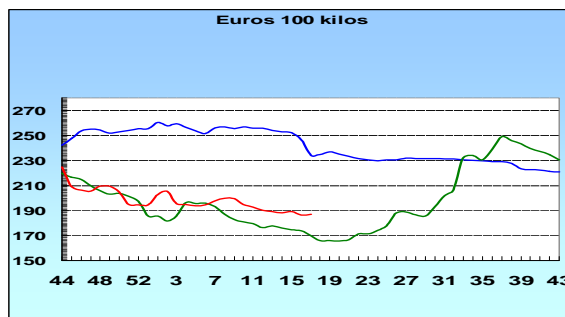

(— 2007/08, — 2008/09, — 2009/10)

Dentro del sector **citricola**, sube con respecto a marzo el limón (11,46%), manteniéndose la cotización de la naranja. En tasas interanuales destaca la variación positiva del limón (222,39%) y en menor medida de la naranja (3,96%).

Evolución Precios Limón

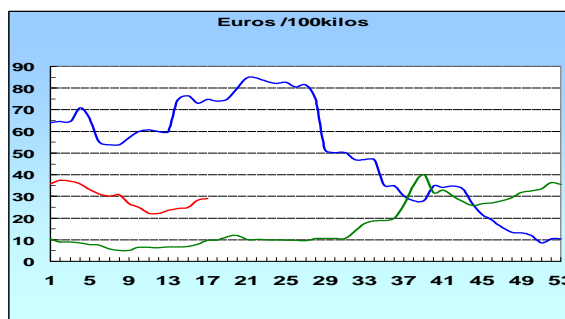

(— 2007/08, — 2008/09, — 2009/10)

En tasas mensuales, salvo la subida de la lechuga romana (17,23%), bajan el resto de **hortalizas**. Destacan la judía verde plana (-37,90%) y el fresón (-32,60%). Subida en patata (57,63%). En tasas interanuales, las variaciones de signo positivo se centran principalmente en lechuga romana (186,03%), pimiento verde italiano (15,29%) y patata (16,17%).

Evolución Precios Fresón

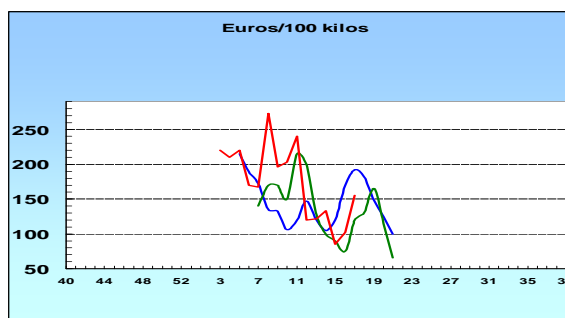

(— 2007/08, — 2008/09, — 2009/10)

3.3 INSCRIPCIONES DE MAQUINARIA AGRÍCOLA



ABRIL 2010

Los datos recibidos de la Dirección General de Recursos Agrícolas y Ganaderos del MARM, referentes a **inscripciones de maquinaria agrícola en enero-abril de 2010**, reflejan, en conjunto, una cifra bastante inferior a la del mismo periodo del año 2009.

El análisis individualizado por tipos de máquinas muestra que, en este periodo, la cifra de **tractores** inscritos es inferior en un 21,4% a la del año 2009 y en un 39,9 % a la del año 2008.

En el caso de las **máquinas automotrices** se observa un descenso del número de inscripciones en este periodo respecto a los datos del año 2009 (-8.5%), y persiste el descenso respecto al 2008 (-9.2 %).

Inscripciones de Tractores (ud.)

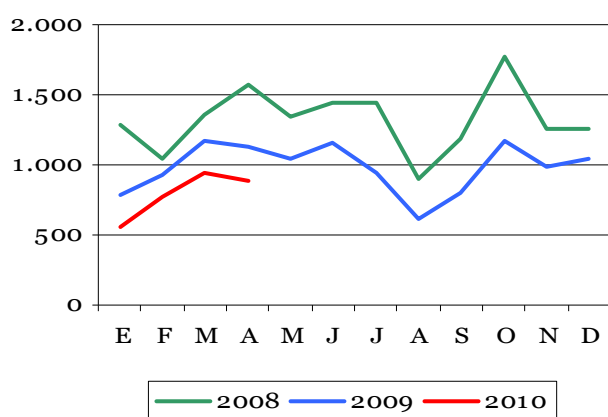

Inscripciones de Máquinas Automotrices (ud.)

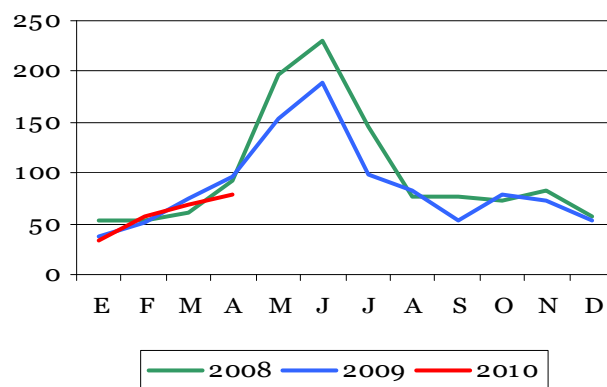

En cuanto a los **remolques**, el total del periodo registra un número de inscripciones algo superior a la del año pasado (4,7%), pero continúa el descenso (-16.5%) respecto a las registradas en el año 2008.

Inscripciones de Remolques (ud.)

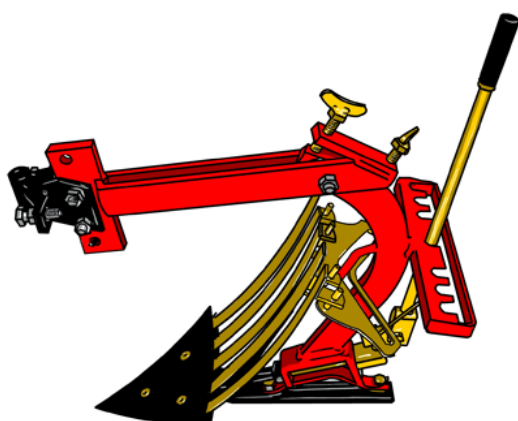
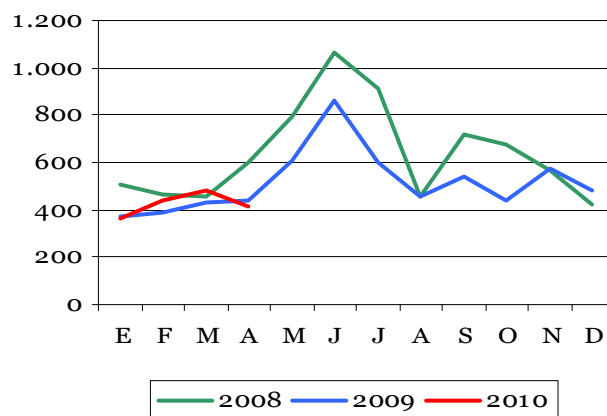

NOTA.- Los datos de 2008 y 2009 han sufrido una pequeña modificación, al ser actualizados.

Para una información más detallada, consultar la página web del MARM.
<http://www.mapa.es/es/estadistica/pags/medios/maquinaria/maquinaria.htm>



4. AGUA

4.1 PRECIPITACIONES

Abril ha resultado en conjunto algo más seco de lo normal, de forma que la precipitación media del mes sobre el conjunto de España ha totalizado 48 mm, valor que se sitúa en torno a un 25% por debajo del valor medio para abril sobre el período de referencia 1971-2000.

CARACTER DE LA PRECIPITACIÓN - ABRIL 2010

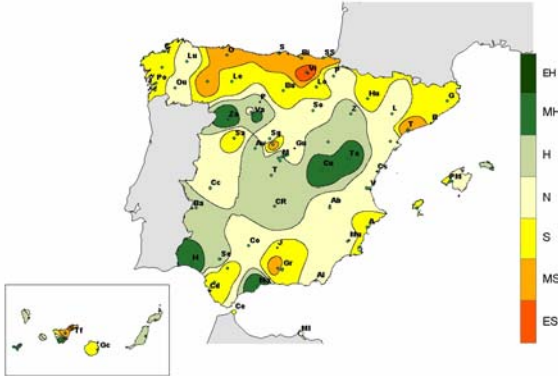

El mes fue en general de seco a muy seco en todo el tercio norte peninsular y en zonas del sureste, mientras que resultó de húmedo a muy húmedo en amplias áreas de Extremadura, Castilla-La Mancha, oeste y sur de Andalucía, centro y suroeste de Castilla y León y sur de Aragón.

En el resto de las regiones las precipitaciones del mes oscilaban, con cierta irregularidad en cuanto a su distribución geográfica, en torno a sus valores medios. Especialmente seco fue en zonas de las costas de Asturias y Cantabria, así como en el interior del País Vasco.

CUENCAS	Pe	%P	CA
NORTE Y NOROESTE	52,7	43%	MS
DUERO	47,3	81%	N
TAJO	53,0	85%	N
GUADIANA	65,6	117%	H
GUADALQUIVIR	51,1	85%	N
SUR	40,5	83%	N
SEGURA	31,2	85%	N
JÚCAR	44,5	91%	N
EBRO	39,9	63%	S
PIRINEO ORIENTAL	31,2	51%	MS
VERTIENTE ATLÁNTICA	53,5	76%	S
VERTIENTE MEDITERRÁNEA	37,6	68%	S
MEDIA PENINSULA	48,3	75%	S

Pe=Precipitación media estimada del mes.

%P=Porcentaje de la precipitación estimada del mes con respecto a la media 1971-2000.

CA = Carácter de la precipitación del mes (serie 1947-2006).

EH (extremadamente húmedo), MH (muy húmedo), H (húmedo), N (normal), S (seco), MS (muy seco) y ES (extremadamente seco).

Fuente: AEMET

4.2 RESERVAS HIDRÁULICAS

A 25 de **mayo**, la reserva hidráulica peninsular era de 46.650 hm³, encontrándose al **83,9% de su capacidad** tras haber aumentado 672 hm³ en el mes. Dicha reserva se situó 22,6 puntos porcentuales por encima de la reserva del año anterior y 17,7 puntos porcentuales por encima de la media de las reservas de los últimos diez años.

Situación a:	Actual		Año	Media
25 mayo 2010	(hm ³)	(%)	anterior	10 años
USO CONSUNTIVO	31.524	82,5	57,9	61,5
HIDROELÉCTRICO	15.126	87,0	68,6	75,8
TOTAL PENINSULA	46.650	83,9	61,3	66,2

MAYO - RESERVAS EMBALSES PENINSULARES

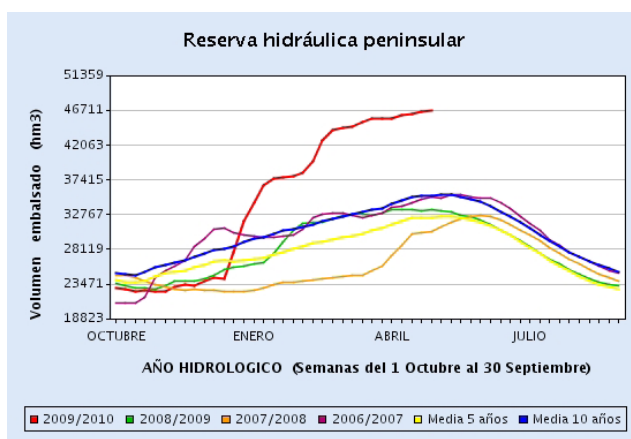

Situación a:	Actual		Año	Media
25 mayo 2010	(hm ³)	(%)	anterior	10 años
GALICIA COSTA	540	78,9	71,9	75,7
MIÑO-SIL	2.405	79,6	78,3	79,6
CANTÁBRICO	538	85,0	89,0	84,7
C. I. DEL PAIS VASCO	20	95,2	95,2	92,9
DUERO	7.055	93,9	75,2	76,9
TAJO	8.672	78,8	50,6	62,3
GUADIANA	7.901	91,6	51,7	67,8
C. ATL. ANDALUZA	1.754	93,4	56,8	64,8
GUADALQUIVIR	7.374	89,1	55,7	64,4
C. MED. ANDALUZA	936	79,5	53,2	44,6
SEGURA	769	67,4	35,8	25,2
JÚCAR	1.889	56,6	38,8	30,9
EBRO	6.177	82,3	83,5	79,9
C. I. DE CATALUÑA	620	83,8	85,3	62,7
VERT. ATLANTICA	36.259	87,0	59,6	68,5
VERT. MEDITERR.	10.391	74,8	66,4	58,8
TOTAL PENINSULA	46.650	83,9	61,3	66,2

A 25 de mayo, la reserva de los embalses consuntivos era de 31.524 hm³ (82,5% de su capacidad) tras un aumento mensual de 616 hm³, más de 24 puntos porcentuales que en el año anterior y 21 más que en el último decenio.

En dicha fecha, la reserva de los embalses hidroeléctricos era de 15.126 hm³ (87,0 % de su capacidad) tras haber aumentado 56 hm³ en el mes, con lo que superaban en 18,4 puntos porcentuales a las del año anterior y en 11,2 puntos porcentuales a la media de los últimos diez años.

Fuente: D. G. del Agua

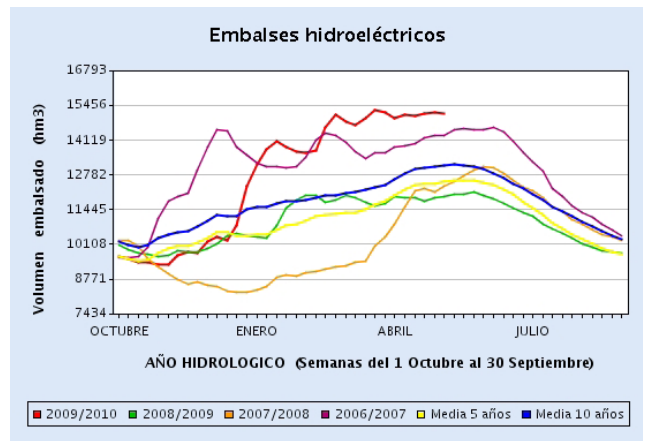
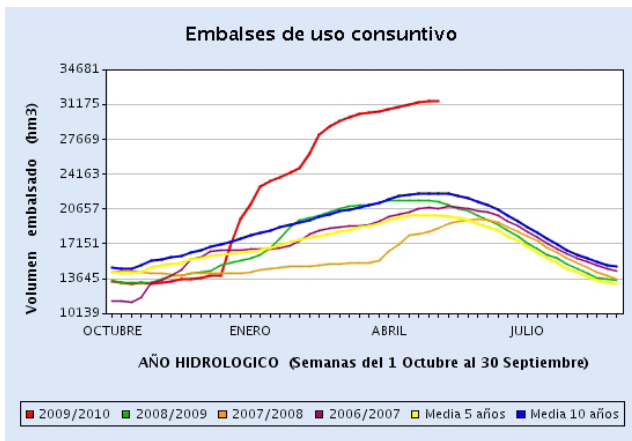

Fuente: D. G. del Agua

4.3 AGUAS SUBTERRÁNEAS

Todos los datos, gráficos y mapa, están referidos a la situación en **marzo** de 2010, respecto de marzo 2009.

En el cuadro, los valores negativos o positivos indican, respectivamente, un descenso o ascenso en marzo de 2010.

La tercera columna indica la variación del índice de almacenamiento en marzo 2010, respecto del mismo mes de 2009.

En los gráficos siguientes, la línea azul representa la evolución, durante los últimos doce meses, del nivel medio de las aguas subterráneas en la demarcación hidrográfica correspondiente, referido a la posición de marzo de 2009, y ponderado según la extensión y porosidad de los acuíferos que intervienen en el cómputo. En ellos se muestran también las posiciones máxima (línea verde) y mínima (línea roja) que para cada mes han sido registradas en el periodo histórico de medidas disponibles.

EVOLUCIÓN DE NIVELES MEDIOS Y DEL ESTADO RELATIVO DE LAS RESERVAS ALMACENADAS

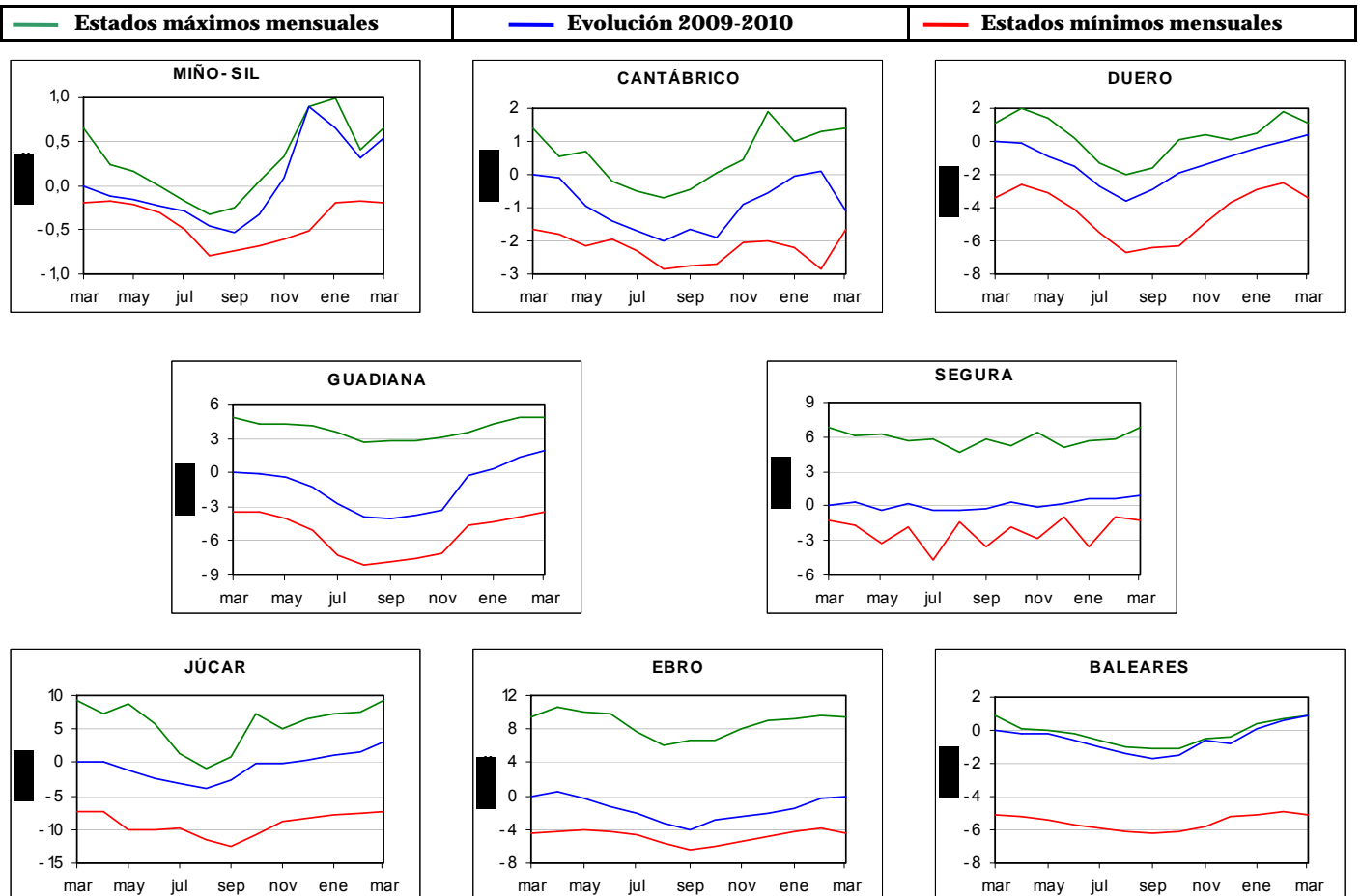

Agua



AGUAS SUBTERRÁNEAS (...Continuación)

VARIACIÓN NIVELES MEDIOS Y ALMACENAMIENTO

CUENCA	Diferencia de niveles medios (m)	Variación del Almacenamiento (%)
MIÑO-SIL	0,5	65,1%
CANTÁBRICO	-1,1	-35,5%
DUERO	0,4	8,3%
GUADIANA	1,9	22,1%
SEGURA	0,9	11,7%
JÚCAR	3,0	18,0%
EBRO	-0,2	-1,1%
BALEARES	0,9	14,9%

Los gráficos expuestos resultan de agregaciones por cuencas hidrográficas. Dentro de cada una de las 7 demarcaciones intercomunitarias y en Baleares, existen algunas diferencias en función de las circunstancias de situación geográfica y de explotación de las diversas masas de agua subterránea. En el mapa siguiente se muestran las diferencias de llenado, entre marzo 2010 y marzo de 2009, diferenciado por masas de agua subterránea, comparando los niveles disponibles en **1.105 piezómetros que se reparten en un total de 270 masas de agua subterránea.**

Diferencia de niveles: Aumento o disminución del nivel medio de la cuenca en marzo de 2010.

Variación del almacenamiento: Aumento o disminución de las reservas en marzo de 2010.

DIFERENCIA LLENADO MASAS (MARZO 2010-2009)

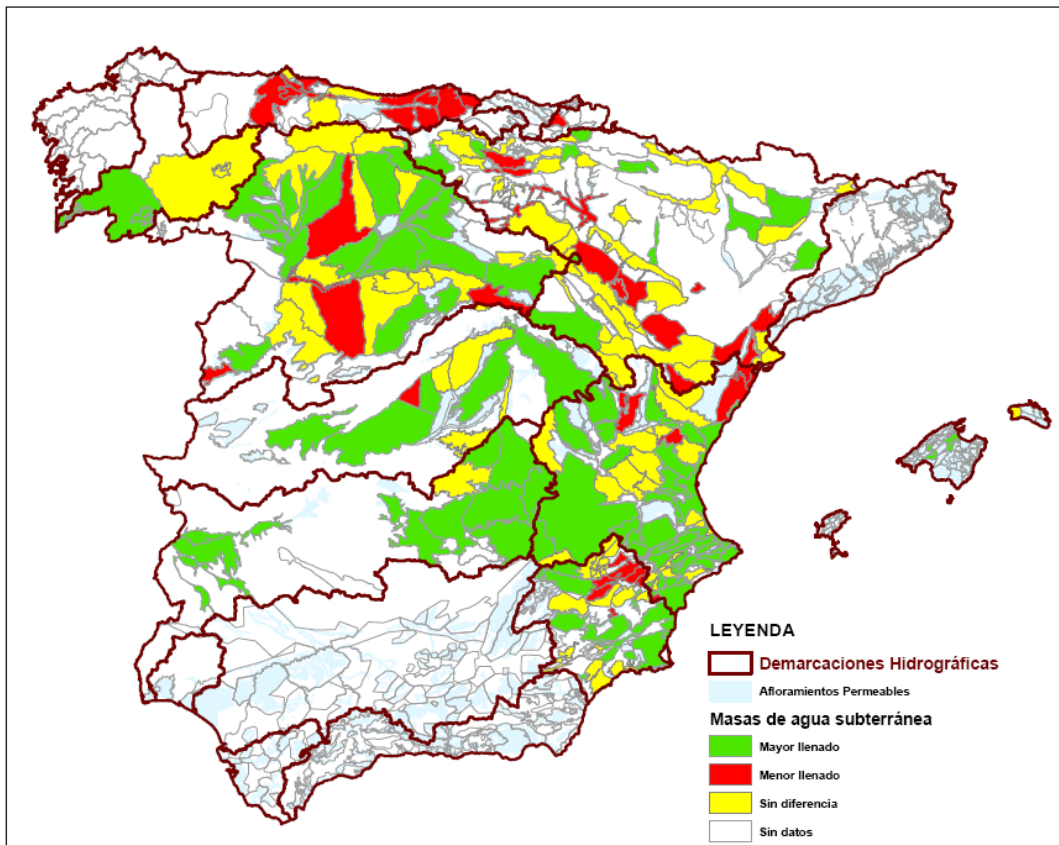

VARIACIÓN LLENADO EN NÚMERO DE MASAS POR CUENCA

CUENCA	Nº masas Cuenca	Mayor llenado	Menor llenado	Sin diferencia	Sin datos
MIÑO-SIL	6	3		2	1
CANTÁBRICO	34		11	3	20
DUERO	64	20	5	15	24
TAJO	24	5	1	6	12
GUADIANA	20	12		1	7
C. MEDITERRÁNEA ANDALUZA	67				67
SEGURA	63	15	7	17	24
JÚCAR	116	46	7	22	41
EBRO	105	10	16	41	38
BALEARES	90	4		1	85
TOTALES	589	115	47	108	319

Fuente: D. G. del Agua

5. ALIMENTACIÓN



5.1 CONSUMO ALIMENTARIO EN EL HOGAR - MARZO 2010

Panel de Consumo Alimentario

Consumo en Marzo 2010

Valor gastado en Alimentación: 5.914,9 millones de Euros

Cantidades compradas: 2.660,4 millones de Kg. / Lts.

Evolución con respecto a Marzo 2009

Evolución del gasto: +0,7%

Evolución de las cantidades compradas: +1,3%

Se presenta un incremento en el volumen comprado en Alimentación durante el mes de Marzo 2010 con respecto al mismo mes del año anterior. Los principales incrementos se observan en las Bebidas Alcohólicas de Alta Graduación (+21,9%), Leche + Derivados Lácteos (+7,9%), Total Vinos y Espumosos (+7,9%), Total Aceite (+6,1%) y T. Carne (+5,0%). En contra, entre los productos que desciende el consumo destacan el Pan (-10,5%), Agua y Beb. Envasada (-6,1%) y T. Hortalizas y Patatas Frescas (-5,5%).

El leve incremento del gasto en T. Alimentación (+0,7%) afecta a casi todas las categorías a excepción del Pan (-12,9%), Huevos Kg. (-7,0%), Agua de Bebida Envasada (-6,8%) y Total Pesca (-1,5%). Mientras destaca el incremento del gasto en las Beb Alcohólicas de Alta Graduación (+31,7%), Total Vinos y Espumosos (+7,0%) y T. Hortalizas y Patatas Frescas (+3,9%).

Año móvil (Abril 2009 a Marzo 2010)

Valor gastado en Alimentación: 68.734,4 millones de Euros

Cantidades compradas: 31.003,4 millones de Kg. / Ltr.

Evolución con respecto al año móvil anterior (Abril 2008 a Marzo 2009)

Evolución del gasto: -1,6%

Evolución de las cantidades compradas: +1,8%

Durante este último año móvil a Marzo 2010, los productos con mayor descenso del consumo fueron: el Pan (-6,2%), el Vino de Mesa sin D.O. (-4,8%), la Leche Pasteurizada (-3,7%), la Carne de Vacuno (-3,0%) y las Legumbres (-2,3%).

Por el contrario, los productos que han tenido mayor incremento en el consumo durante en el último año móvil a Marzo 2010 con respecto al mismo periodo del año anterior fueron: las Beb. Ref. y Gaseosas (+4,4%), T. Frutas Frescas (+3,9%), las Bebidas con Vino (+30,8%), la Carne Congelada (+24,0%), los Vinos Tranquillos D.O. (+13,6%), los Pimientos (+13,8%) y los Bifidus + Leches Fermentadas (+7,3%).

COMENTARIOS

Marzo 2010 <> Marzo 2009

El consumo alimentario en los hogares españoles presentó, a Marzo 2010, un incremento de +1,3% (en volumen) respecto a Marzo 2009.

A diferencia del mes anterior, durante Marzo 2010 la tendencia del gasto alimentario en el hogar cambia, observándose una leve recuperación de este, alcanzando una evolución positiva de +0,7%.

Año móvil (Abril 2009 a Marzo 2010) <> (Abril 2008 a Marzo 2009)

Incremento en el consumo en el conjunto del último año móvil (Abril 2009 a Marzo 2010) con respecto al mismo periodo del año anterior (+1,8% Volumen). Mientras y debido al descenso de los precios medios en -3,4%, en el conjunto del año la tendencia del Gasto es contraria (disminuye -1,6%).

Alimentación

	TAM Marzo 2010	% Variación Tam Marzo 10 vs Tam Marzo 09	% Variación Enero 10 vs Enero 09	% Variación Febrero 10 vs Febrero 09	% Variación Marzo 10 vs Marzo 09
Volumen (Millones Kgs/Lts.)	31.003,35	1,8%	5,5%	-0,8%	1,3%
Valor (Millones €)	68.734,43	-1,6%	3,4%	-3,2%	0,7%
Precio Medio	2,22	-3,4%	-1,9%	-2,5%	-0,6%
Consumo x Capita	685,29	-0,7%	3,6%	-2,6%	-0,5%
Gasto x Capita	1.519,22	-4,1%	1,6%	-5,0%	-1,1%

TAM: Tiempo Anual Móvil



CONSUMO ALIMENTARIO EN EL HOGAR (...Continuación)

TAM MARZO 2010

TOTAL ALIMENTACIÓN (HOGAR)	
CONSUMO PER CAPITA	VOLUMEN EN LA CESTA DE LA COMPRA
685,29	31.003,4
Kg./L./Capita	Cantidad (Millones de Kgs./L.)

Alimentación

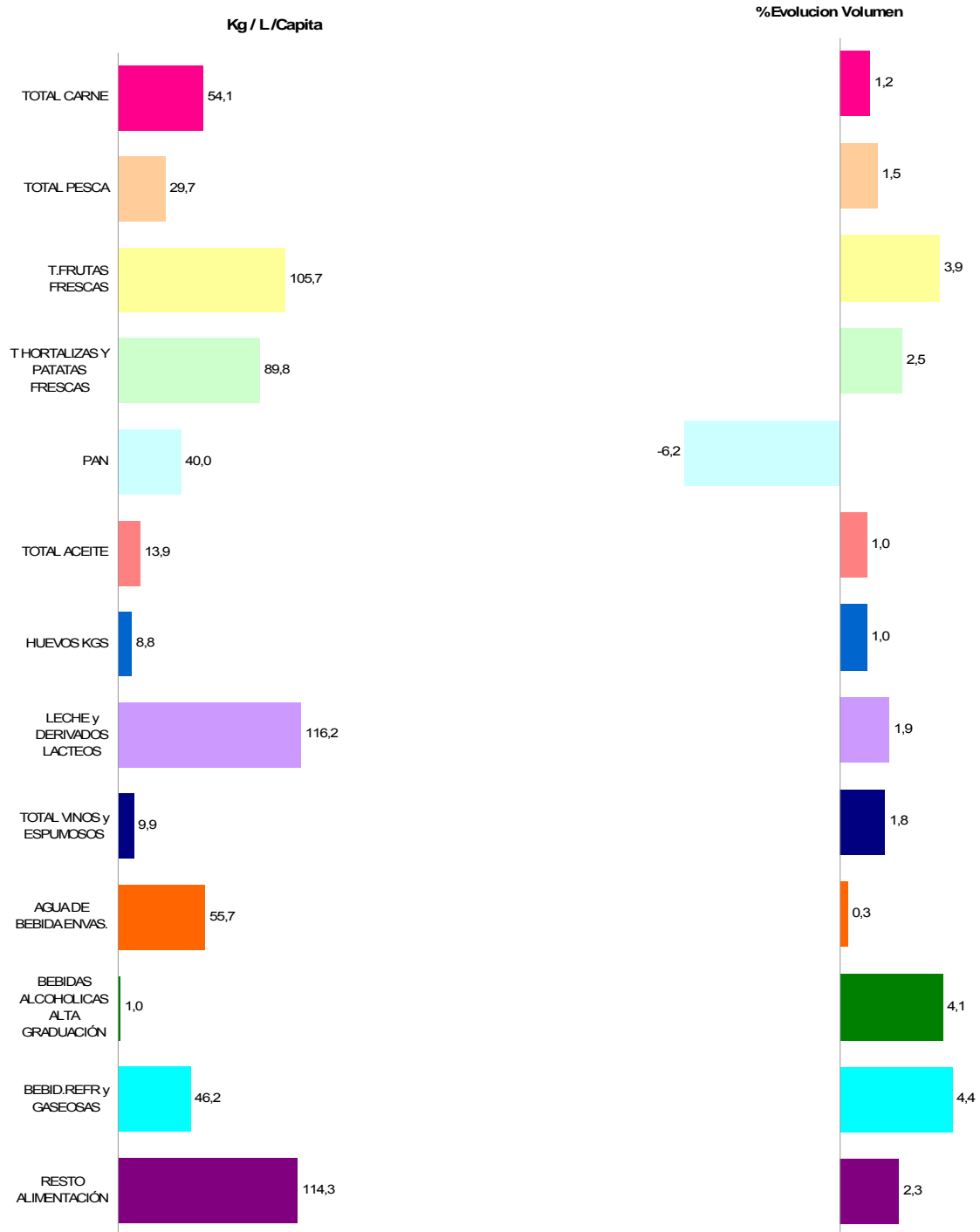

- * T Hortalizas y Patatas Frescas: incluye todas las hortalizas frescas y las patatas frescas
- * Leche y Derivados Lácteos =incluye Leche Líquida, Preparados Lácteos, Total Otras Leches, Derivados Lácteos
- * Bebidas Alcohólicas alta Graduación: incluye Brandy, Whisky, Ginebra, Ron, Anís, Bebidas Espirituosas
- * Resto Alimentación: todos aquellos productos no desglosados.

CONSUMO ALIMENTARIO EN EL HOGAR (...Continuación)



TAM MARZO 2010

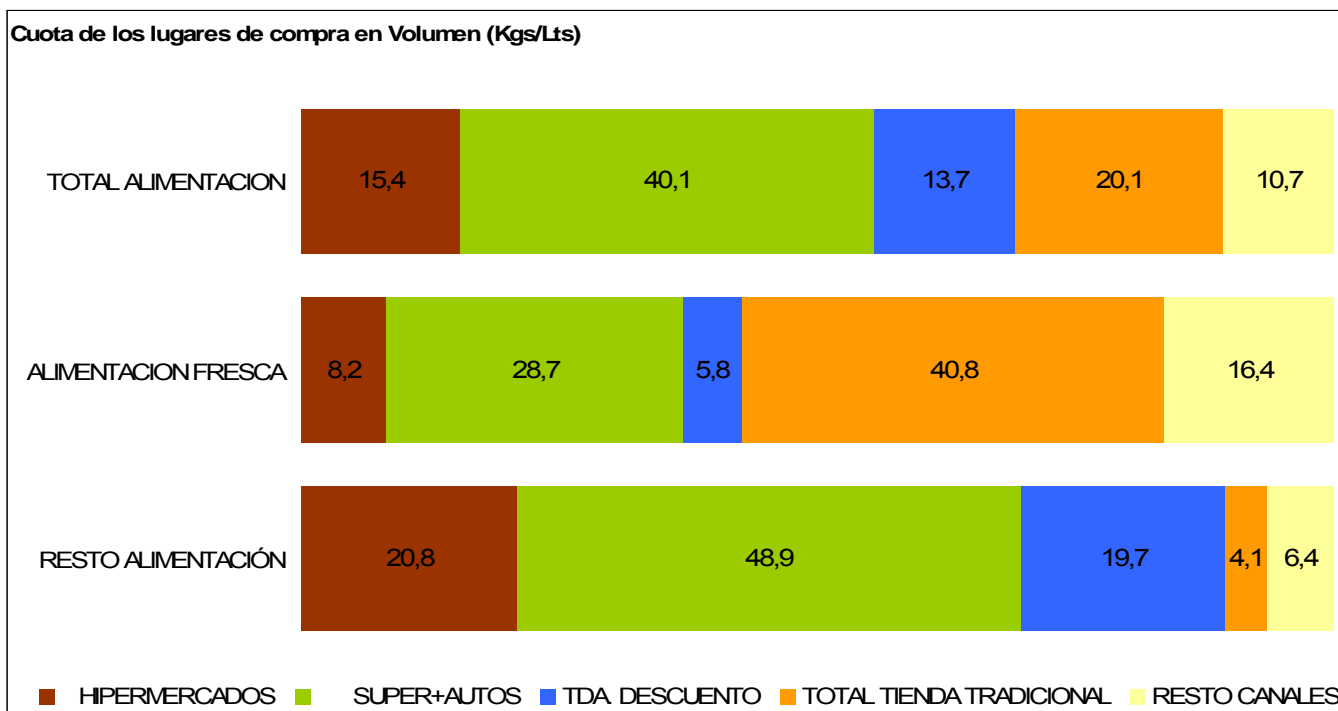

Alimentación

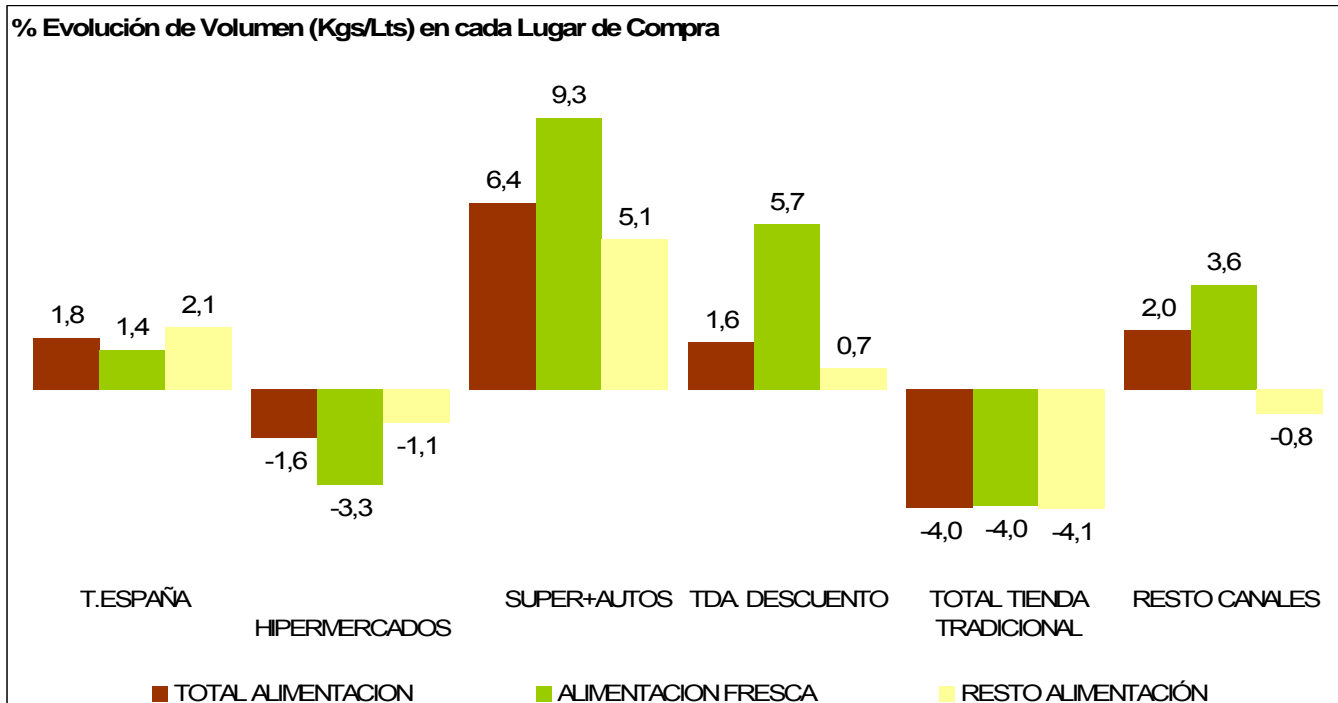

TOTAL TIENDA TRADICIONAL: Tda. Tradicional, Pescadería, Carnicería/Charc, Panadería, Tda. Congelados, Mercados y Plazas.
 RESTO CANALES: Mercadillos, Autoconsumo, Economato/Coop, Herboristería, Farmacia, Venta Domicilio, Lechería, Bar-Bodega

TAM: Tiempo Anual Móvil



CONSUMO ALIMENTARIO EN EL HOGAR (...Continuación)

LA ALIMENTACIÓN MES A MES TAM MARZO 2010 VS TAM MARZO 2009 HOGARES							
Productos	Cantidad (Millones de Kgs/L)		Evolucion	Valor (Millones de €)		Evolucion	Kg/L per Capita
	2009	2010	%10/09	2009	2010	%10/09	2010
HUEVOS KGS	394,2	398,3	1,0	808,5	799,0	-1,2	8,8
CARNE POLLO FRESCA	630,5	660,7	4,8	2.606,5	2.614,8	0,3	14,6
CARNE CERDO FRESCA	516,6	526,9	2,0	3.126,1	3.090,7	-1,1	11,6
CARNE VACUNO FRESCA	344,0	333,7	-3,0	3.074,6	2.972,0	-3,3	7,4
CARNE OVINO/CAPRINO FRESCA	111,1	110,6	-0,5	1.147,9	1.137,0	-0,9	2,4
CARNE TRANSFORMADA	568,3	565,3	-0,5	4.871,7	4.809,2	-1,3	12,5
RESTO CARNE	251,5	253,4	0,8	1.361,2	1.366,4	0,4	5,6
PESCADOS	751,9	749,8	-0,3	4.993,8	4.877,6	-2,3	16,6
MARISCO/MOLUSCO/CRUS	395,1	406,2	2,8	2.882,1	2.860,4	-0,8	9,0
CONS.PESCADO/MOLUSCO	175,5	186,0	6,0	1.532,0	1.579,6	3,1	4,1
TOTAL LECHE LIQUIDA	3.519,7	3.574,8	1,6	2.878,8	2.562,3	-11,0	79,0
TOTAL OTRAS LECHES	30,6	30,8	0,7	233,6	221,6	-5,1	0,7
T DERIVADOS LACTEOS	1.607,5	1.652,6	2,8	5.771,2	5.722,3	-0,8	36,5
PAN	1.927,6	1.808,4	-6,2	4.576,4	4.292,7	-6,2	40,0
BOLL.PAST.GALLET.CERE	589,9	597,1	1,2	2.777,3	2.786,9	0,3	13,2
CHOCOLATES/CACAOS/SUC	151,0	153,2	1,5	934,0	943,9	1,1	3,4
CAFES E INFUSIONES	76,6	78,0	1,8	706,0	739,8	4,8	1,7
ARROZ	166,9	170,7	2,3	234,5	242,1	3,2	3,8
TOTAL PASTAS	167,0	169,8	1,7	307,9	293,0	-4,8	3,8
AZUCAR	188,6	197,4	4,7	178,3	174,0	-2,4	4,4
LEGUMBRES	149,7	146,2	-2,3	231,4	225,2	-2,7	3,2
ACEITE DE OLIVA	436,3	445,8	2,2	1.245,0	1.131,6	-9,1	9,8
ACEITE DE GIRASOL	161,8	165,0	1,9	208,4	162,1	-22,2	3,6
RESTO ACEITE	23,7	17,6	-25,9	41,9	27,9	-33,4	0,4
PATATAS FRESCAS	1.165,7	1.149,7	-1,4	782,8	645,8	-17,5	25,4
PATATAS CONGELADAS	39,5	40,2	2,0	50,9	47,6	-6,6	0,9
PATATAS PROCESADAS	58,4	57,4	-1,7	271,5	273,4	0,7	1,3
TOMATES	645,0	672,8	4,3	923,1	940,3	1,9	14,9
RESTO HORTALIZAS FRESCAS	2.251,3	2.237,2	4,0	3.671,4	3.625,5	-1,2	49,5
CITRICOS	1.353,2	1.408,1	4,1	1.456,0	1.478,9	1,6	31,1
RESTO FRUTAS FRESCAS	3.248,4	3.374,5	3,9	4.999,3	4.821,0	-3,6	74,7
ACEITUNAS	104,2	103,1	-1,0	295,0	288,4	-2,3	2,3
FRUTOS SECOS	119,9	129,2	7,7	720,9	783,5	8,7	2,9
T.FRUTA&HORTA.TRANSF	599,8	600,0	0,0	1.266,6	1.243,2	-1,8	13,3
PLATOS PREPARADOS	508,4	517,7	1,8	2.086,9	2.108,0	1,0	11,4
VINOS TRANQUILOS D.O.	128,0	145,4	13,6	494,4	541,0	9,4	3,2
ESPUMOSOS/CAVAS D.O.	30,9	30,1	-2,6	161,9	168,7	4,2	0,7
VINO DE MESA SIN D.O.	241,5	229,8	-4,8	286,1	266,2	-6,9	5,1
OTROS VINOS	35,5	36,4	2,4	134,7	137,5	2,1	0,8
CERVEZAS	743,1	769,5	3,5	881,1	930,1	5,6	17,0
BEBIDAS ALCOHOLICAS ALTA GRADUACIÓN	45,5	47,4	4,1	449,6	477,0	6,1	1,0
TOTAL ZUMO Y NECTAR	512,9	542,9	5,8	473,2	483,1	2,1	12,0
AGUA DE BEBIDA ENVAS.	2.510,0	2.517,1	0,3	542,7	535,7	-1,3	55,7
GASEOSAS Y BEBID.REFR	2.001,7	2.090,3	4,4	1.624,9	1.691,1	4,1	46,2
O PRODUCTOS EN PESO	437,3	439,4	0,5	1.293,9	1.315,3	1,7	9,7
O PRODUCTOS EN VOLUMEN	206,9	229,8	11,1	274,6	294,2	7,2	5,1
.TOTAL ALIMENTACION	30.461,8	31.003,4	1,8	69.875,4	68.734,4	-1,6	685,3

Alimentación

* RESTO CARNE: incluye la carne de despojos, de pavo, de avestruz, carne congelada.....

* T DERIVADOS LACTEOS: Incluye Preparados Lacteos y Derivados Lacteos

* RESTO ACEITE: Incluye todos los aceites que no son de Oliva o Girasol

* RESTO HORTALIZAS FRESCAS: incluye los ajos, las cebollas, las coles, los pepinos, verduras de hojas.....

* CITRICOS: incluyen las Naranjas, Mandarinas y Limones

* RESTO FRUTAS FRESCAS: incluyen los platanos, las fresas y fresones, el melon, la sandia, las uvas, el kiwi.....

* OTROS VINOS: incluye los vinos de Aguja D.O., vinos de Licor D.O., Otros Vinos+Espumosos sin D.O.

* BEBIDAS ESPIRITUOSAS: incluye el Brandy, Whisky, Ginebra, Ron, Anis, Otras Bebidas Espirituosas. Esta rúbrica ha disminuido mucho el consumo, porque en el año 2007 entraban las bebidas con vino como sangría, tinto de verano etc., que este año van a OTROS PRODUCTOS EN VOLUMEN

* O PRODUCTOS EN PESO: incluye la miel, los edulcorantes, bases pizzas y masas de hojaldre, harinas y semolas, encurtidos, sal, caldos.....

* O PRODUCTOS EN VOLUMEN: incluye la sidra, el vinagre, bebidas con vino, horchata, leche de distinta especie a la de vaca,....

TAM: Tiempo Anual Móvil

6. BIODIVERSIDAD



6.1 INCENDIOS FORESTALES

El mes de **abril** ha resultado muy cálido en prácticamente todas las regiones, situándose como el tercer mes de abril más cálido de los últimos 40 años.

Por otra parte, el mes resultó en conjunto algo más seco de lo normal con una precipitación que se sitúa en torno a un 25% por debajo del valor medio de abril sobre el período de referencia.

El riesgo de incendios se ha concentrado en las regiones con menos precipitaciones, Asturias y Cantabria, asociadas a situaciones de viento sur. Durante la segunda y tercera semana del mes el riesgo ha sido moderado en Extremadura y Andalucía, a consecuencia de la subida de las temperaturas, combinado con fuertes vientos.

El dispositivo del Ministerio de Medio Ambiente y Medio Rural y Marino en apoyo a las Comunidades Autónomas en invierno, ha finalizado en abril.

Durante abril, el número intervenciones de los medios de la DGMNYPF en apoyo de los servicios de extinción autonómicos ha sido mayor que el mes anterior. El total de salidas realizadas a incendio durante el mes de abril han sido de 122 salidas, con un total de 184 horas de vuelo. El mayor número de estas salidas han correspondido a los medios desplegados en el tercio Norte.

En el primer cuatrimestre de 2010 ha habido 1.208 incendios mayores de 1 hectárea (2 incendios de más de 500 hectáreas), que han afectado a 12.125 hectáreas de superficie forestal, de las que 2.540 hectáreas correspondían a superficie arbolada. Cifras que son la mitad de las de la media de la última década.

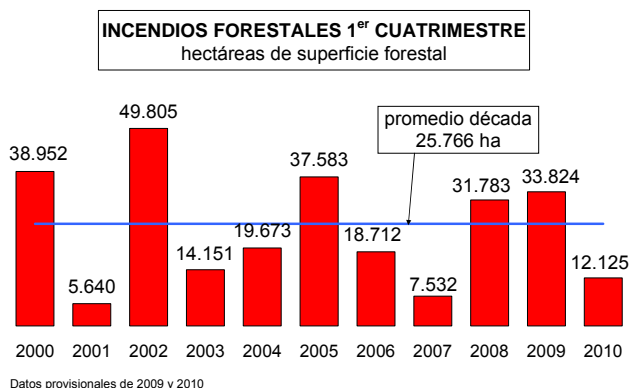

El porcentaje de superficie forestal nacional afectada por incendios forestales hasta abril ha sido del 0,044%, frente al 0,093% de promedio del último decenio.

INCENDIOS FORESTALES

1 enero a 30 abril	2000	2001	2002	2003	2004	2005	2006	2007	2008	2009	media	2010
Nº conatos (<1 ha)	4.037	1.456	3.397	2.109	3.929	6.005	2.029	1.610	3.092	3.211	3.088	1.679
Nº incendios (>=1 ha)	3.484	1.036	3.879	1.906	2.831	4.320	1.713	978	2.826	3.153	2.613	1.208
TOTAL SINIESTROS	7.521	2.492	7.276	4.015	6.760	10.325	3.742	2.588	5.918	6.364	5.700	2.887
Superficie arbolada	5.915	1.231	10.893	2.865	3.067	7.318	2.692	1.630	3.452	5.060	4.412	2.540
Sup. matorral y monte abierto	30.407	3.972	34.536	9.889	15.384	26.306	14.549	5.268	23.714	25.899	18.992	9.010
Superficie pastos y dehesas	2.630	437	4.376	1.397	1.222	3.959	1.471	634	4.617	2.865	2.361	575
Superf. forestal (ha)	38.952	5.640	49.805	14.151	19.673	37.583	18.712	7.532	31.783	33.824	25.766	12.125
% superf. forestal afectada	0,140%	0,020%	0,179%	0,051%	0,071%	0,135%	0,067%	0,027%	0,114%	0,121%	0,093%	0,044%
Nº grandes incend. (>500 ha)	5	0	4	2	0	2	2	1	3	4	2	2

Fuente: D. G. de Medio Natural y Política Forestal

6.2 ÍNDICE DE VEGETACIÓN

En la primera imagen, correspondiente a la última decena del mes de **abril**, se observa que los valores más elevados del índice de vegetación se presentaban en Galicia, Extremadura, Cataluña, suroeste de Castilla y León y algunas áreas de las regiones cantábricas y norte de Andalucía.

Los índices más bajos se observaban en áreas de la centro y este de Castilla La Mancha, mitad sur de Aragón y extremo sureste peninsular.

Índice de vegetación abril

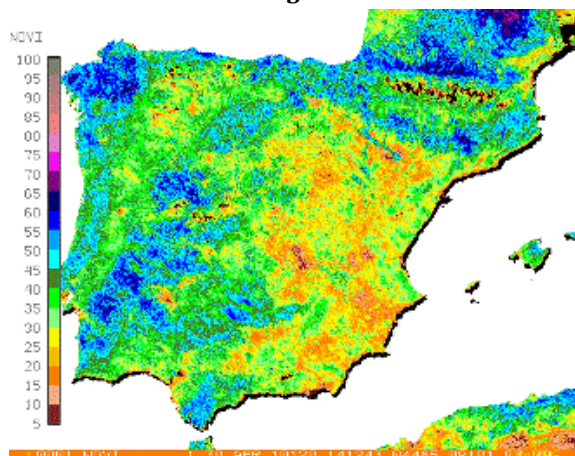



ÍNDICE DE VEGETACIÓN (...Continuación)

La segunda imagen representa las diferencias entre los valores de los índices correspondientes a las últimas decenas de los meses de marzo y abril.

Se puede observar que a lo largo del mes de **abril** ha continuado el incremento de los valores de los índices de vegetación en casi todas las regiones, incremento que ha sido más acusado en las regiones cantábricas y centro y norte de Castilla y León, y por el contrario más ligero en las regiones mediterráneas y del extremo occidental peninsular.

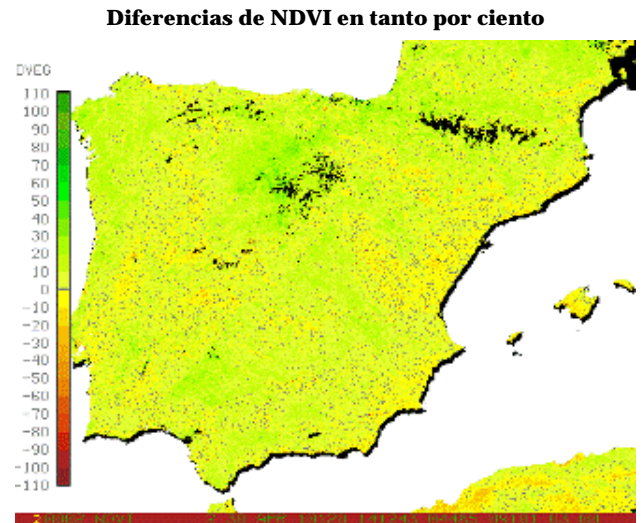

6.3 HUMEDAD DEL SUELO

Biodiversidad

Al término del pasado mes de abril, los suelos presentaban diversos grados de humedad (de moderados a altos) en casi todo el cuadrante noroeste de la España peninsular, amplias zonas subpirenaicas, notables áreas de la meseta inferior y Andalucía, y mitad norte de Baleares, siendo los índices de humedad edáfica especialmente elevados en algunas áreas del extremo norte peninsular y diversas áreas menores de la periferia montañosa de Castilla y León, así como en otras del nordeste de Castilla-La Mancha y oeste de Andalucía.

Por el contrario, en amplias zonas de la mitad sur y del tercio oriental peninsulares los suelos presentaban índices de humedad más o menos bajos, apareciendo aquellos francamente secos en notables áreas de las zonas media y baja de la cuenca del Ebro y otras de Levante y Sudeste, y mostrando ya un grado extremo de sequedad en un área central de Aragón, extremo sur de Cataluña, extremos norte y sur de la Comunidad Valenciana y suroeste de Murcia, y mayor parte de Canarias.

% RESERVA DE HUMEDAD DEL SUELO SOBRE LA CAPACIDAD MÁXIMA. A 30/04/2010

VARIACION MENSUAL (abril 2010) DEL MISMO ÍNDICE

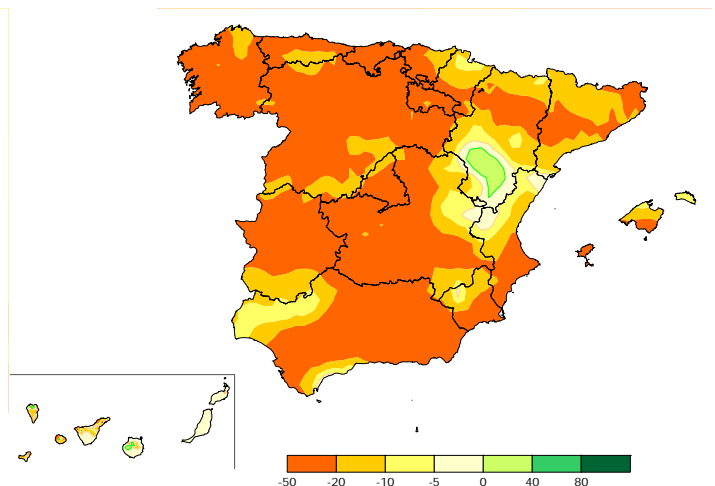
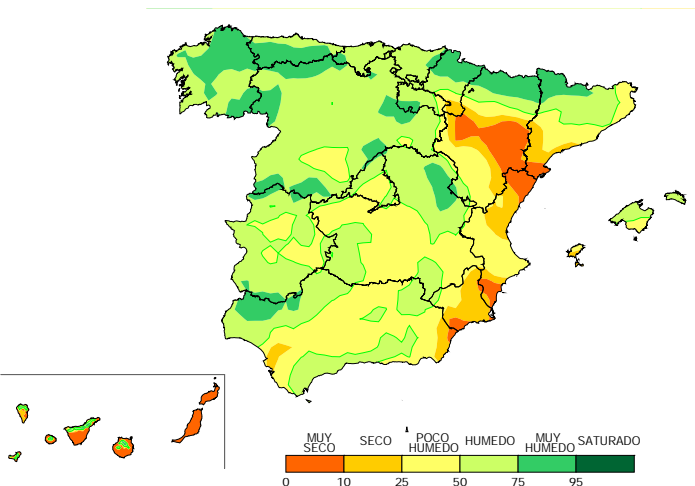

7. CALIDAD Y EVALUACIÓN AMBIENTAL



7.1 CONTAMINACIÓN ATMOSFÉRICA EN ÁREAS RURALES

Durante el mes de **abril**, en el conjunto de las 13 estaciones de la red EMEP/VAG/CAMP española, se incrementó fuertemente las mediciones del ozono superficial, se mantuvieron los niveles de contaminación de fondo relativos al SO₂ y se redujeron los óxidos de nitrógeno.

En abril no se han superado ni los umbrales ni los valores límite del SO₂ y de los óxidos de nitrógeno, establecidos por la UE, en ninguna de las 13 estaciones de la red española.

Por lo que se refiere al ozono superficial, en abril no se han superado los valores umbrales de ozono, establecidos por la UE, en ninguna de las estaciones de la red. Sin embargo, si se ha superado el **valor objetivo para la protección de la salud humana** (120 µg/m³ media móvil en 8 h), a lo largo del mes **35 veces** en las 13 estaciones de la red.

ABR-2010 (mg/m ³)	SO ₂	NO ₂	NO _x	O ₃
S Pablo de los Montes	0,54	3,05	3,56	93
Noia	0,06	2,36	2,69	85
Mahón	0,38	2,73	2,88	94
Víznar	0,49	4,49	5,12	86
Niembro	0,58	7,13	7,81	85
Campisábalos	0,30	1,61	1,62	87
Cabo de Creus	0,75	1,61	1,80	99
Barcarrota	0,31	1,86	1,99	66
Zarra	0,18	5,14	5,77	98
Peñausende	0,44	3,24	3,38	90
Els Torms	1,02	4,31	4,39	89
O Saviñao	0,40	3,77	3,74	78
Doñana	0,53	4,53	4,87	73
PROMEDIO	0,54	3,05	3,56	93

Fuente: AEMET

7.2 CAPA DE OZONO

En **abril**, el espesor medio mensual de la capa de Ozono, medido en la estación del CRN, fue de **368 unidades Dobson**, manteniéndose un mes más por encima de la media del valor del mes en el periodo 1993-2009 (335 UD).

En el siguiente cuadro se observa la evolución del espesor medio mensual de la capa de Ozono por meses en 2010, medido en la estación del CRN, comparado con los máximos, medios y mínimos de la serie 1993-2009.

Media diaria mensual de ozono - Estación AEMET C. Universitaria Madrid (unid. Dobson)												
periodo	ene	feb	mar	abr	may	jun	jul	ago	sep	oct	nov	dic
2010	340	346	362	368								
media 1993-2009	313	328	335	355	345	325	315	307	301	286	291	302
máxima 1993-2009	350	358	364	391	372	335	327	319	313	298	310	319
mínima 1993-2009	270	296	315	325	321	314	303	294	293	273	267	279

Fuente: AEMET





NOVEDAD

7.3 SISTEMA INTEGRADO DE GESTIÓN ECOEMBES

La Directiva 2004/12/CE, establece para la valorización un mínimo del 60% en peso de los residuos y para el reciclado el 55% como mínimo.

Respecto a los materiales específicos, la Directiva fija un 60% para el vidrio, un 60% para el papel y cartón, un 50% para los metales, un 22,5% para los plásticos y un 15% para la madera.

ECOEMBES

En mayo de 1997 inició sus actividades Ecoembalajes España, S.A. Esta empresa sin ánimo de lucro, ha puesto en marcha el Sistema Integrado de Gestión (SIG) Ecoembes, y coordina las aportaciones de los fabricantes y distribuidores para el reciclado de los envases.

Desde mayo de 1997 hasta diciembre de 2009, se habían adherido al SIG 12.175 empresas.

Calidad y Evaluación Ambiental

NÚMERO DE EMPRESAS ADHERIDAS AL SISTEMA INTEGRADO DE GESTIÓN (ECOEMBES)

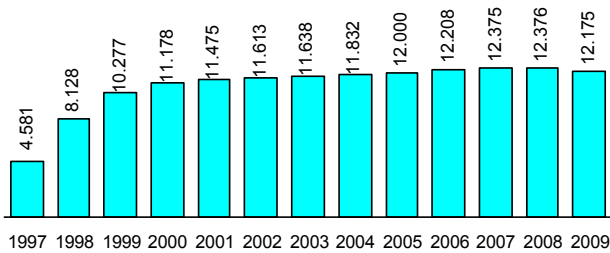

A continuación se presenta un gráfico con la distribución de empresas adheridas a ECOEMBES por sectores, a 31 de diciembre de 2009.

EMPRESAS ADHERIDAS AL SIG ECOEMBES POR SECTORES

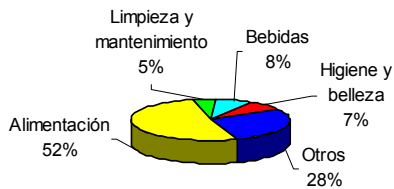

Fuente: ECOEMBES

A finales del año 2009 estaban en funcionamiento 94 plantas de clasificación. En las citadas plantas, ECOEMBES recuperó 1.327 miles de toneladas de envases, exactamente igual que el año anterior. De dicha cantidad se recicló el 93% y con el restante 7% se realizó valorización energética.

RECICLADO Y VALORIZACIÓN

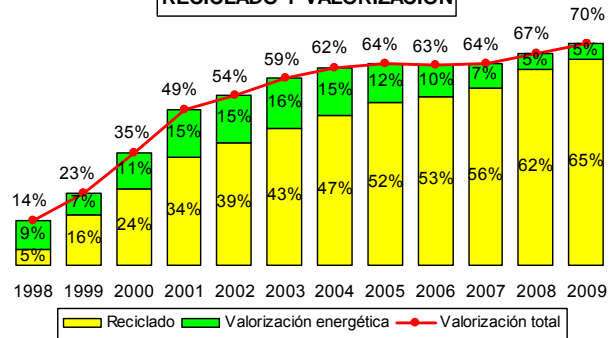

La cobertura alcanzada en el año 2009 ha sido de 45,4 millones de habitantes para los envases de cartón y papel y 45,0 millones de habitantes para envases ligeros.

En el año 2009, se han superado los objetivos exigidos por la Directiva 2004/12/CE, tanto para el total valorizado, como para el total reciclado.

Por materiales específicos, se ha superado el objetivo en plástico, papel-cartón, metales y madera.

RECICLADO 2009 VS OBJETIVOS DIRECTIVA 2004/12/CE

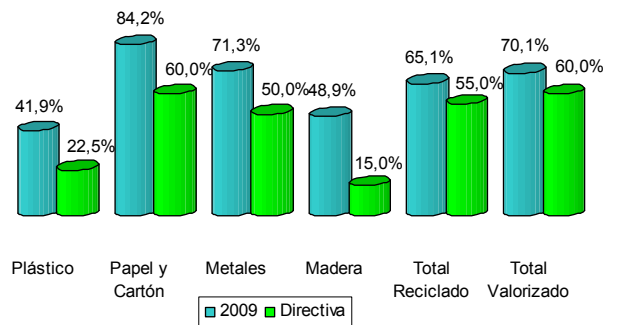

Fuente: ECOEMBES

8. CAMBIO CLIMÁTICO



8.1 PRECIO DE LA TONELADA DE CO2

En **abril** los precios de los derechos de emisión de dióxido de carbono (EUAs) y de los créditos de carbono (CERs), se incrementaron más del 10%.

El incremento de abril fue consecuencia de la necesidad de compra de derechos de algunas empresas, ante la finalización de la entrega de derechos del año 2009.

Los precios medios mensuales de **abril** se situaron en 14,2 €/t para los EUAs y en 13,1 €/t para los CERs.

En el gráfico se presentan los precios medios del primer cuatrimestre de 2010 de EUAs y CERs, observándose la subida de precios de abril, frente a la estabilidad de precios en los tres primeros meses del año.

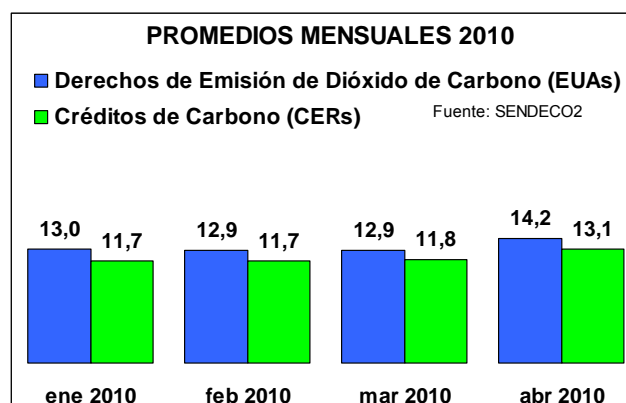

Precio medio de la tonelada de CO₂ (€/t). Derechos de emisión (EUAs) y créditos de carbono (CERs)

EUAs	ene	feb	mar	abr	may	jun	jul	ago	sep	oct	nov	dic	AÑO
2008	22,0	20,7	21,7	23,2	24,7	26,9	25,2	23,1	23,5	20,5	16,9	14,9	22,0
2009	12,65	9,41	11,08	12,77	14,46	13,16	13,65	14,44	14,09	14,05	13,7	13,3	13,1
2010	12,98	12,87	12,87	14,23									13,22
CERs	ene	Feb	mar	abr	may	jun	jul	ago	sep	oct	nov	dic	AÑO
2008	16,5	15,2	16,2	16,4	17,2	20,0	21,0	19,6	20,0	18,0	15,1	13,5	19,7
2009	11,72	9,04	10,46	11,11	12,38	11,77	12,46	12,99	12,93	13,20	12,9	12,3	12,5
2010	11,71	11,72	11,81	13,06									12,07

Fuente: SENDECO2

8.2 GENERACIÓN DE ENERGÍA ELÉCTRICA

La generación neta de electricidad ha aumentado por segundo mes consecutivo. En el mes de abril se incrementó un 6,7%.

En **abril**, la hidráulica creció un 124%, mientras que la eólica se redujo un 8%.

Con ello, en el primer cuatrimestre de 2010, la generación de electricidad con energías renovables (hidráulica + eólica) representó un 26% de la generación de electricidad.

En el año móvil, todavía se observa un ligero decremento del -0,7% en la generación de energía eléctrica.

Balance de energía eléctrica del sistema peninsular

GWh	may 09	jun 09	jul 09	ago 09	sep 09	oct 09	nov 09	dic 09	ene 10	feb 10	mar 10	abr 10
Hidráulica	2.229	1.862	1.590	1.362	948	1.248	1.865	2.990	4.993	3.877	5.465	4.319
Nuclear	3.855	3.695	4.184	5.506	4.575	4.132	4.161	4.159	4.686	4.840	5.072	5.097
Carbón	2.397	2.620	3.434	1.925	2.870	3.276	2.154	1.982	1.827	1.480	920	664
Fuel y gas	106	171	244	200	180	123	193	191	178	148	23	124
Ciclo combinado	5.741	7.825	8.700	8.372	7.567	6.717	5.665	6.290	5.446	4.876	4.261	4.438
Régimen ordinario	14.328	16.173	18.153	17.364	16.140	15.496	14.038	15.612	17.130	15.221	15.741	14.642
Eólica	2.617	2.175	2.353	2.048	2.360	2.942	4.662	4.663	4.169	4.541	4.507	2.674
Resto régimen especial	3.755	3.626	3.873	3.527	3.677	3.686	3.624	3.643	3.876	3.574	4.089	4.118
Régimen especial	6.372	5.801	6.226	5.575	6.037	6.628	8.286	8.306	8.045	8.115	8.596	6.792
Consumos generación	-532	-604	-670	-603	-595	-597	-540	-576	-548	-493	-495	-478
GENERACIÓN MENSUAL	20.167	21.370	23.709	22.336	21.582	21.527	21.784	23.342	24.627	22.843	23.842	20.956
Incremento mensual	-7,5%	-4,2%	-2,0%	-0,9%	-2,2%	-3,4%	-5,9%	-4,0%	-1,4%	6,3%	11,9%	6,7%
GENERACIÓN ACUMULADA	107.608	128.978	152.687	175.023	196.604	218.130	239.915	263.258	24.627	47.470	71.312	92.269
Incremento acumulado	-8,2%	-7,6%	-6,8%	-6,1%	-5,6%	-5,4%	-5,5%	-5,3%	-1,4%	2,1%	5,2%	5,5%
GENERACIÓN AÑO MÓVIL	268.451	267.508	267.028	266.830	266.342	265.583	264.217	263.258	262.897	264.242	266.773	268.087
Incremento doce meses	-2,9%	-3,5%	-3,9%	-4,3%	-4,5%	-4,7%	-4,9%	-5,3%	-5,1%	-4,2%	-2,4%	-0,7%

Fuente: RED ELÉCTRICA ESPAÑOLA (datos provisionales)



8.3 ENERGÍAS RENOVABLES

En **marzo** de 2010, la producción de energía eléctrica peninsular generada con fuentes de energías renovables fue de 11.188 GWh, un 71% más que en marzo del año anterior. La procedente de **centrales hidráulicas** (régimen ordinario más régimen especial) **se incrementó un 104%** y la **eólica** del régimen especial **creció un 51%**.

En el **primer trimestre del año 2010**, la producción de energía eléctrica peninsular generada con fuentes de energías renovables **se ha incrementado un 53%**, correspondiendo un aumento del 72% a la hidráulica y del 40% a la eólica). En los últimos doce meses el aumento global fue del 17%.

DEMANDA ANUAL DE ENERGÍA ELÉCTRICA PENINSULAR CON FUENTES DE ENERGÍAS RENOVABLES (año móvil GWh)

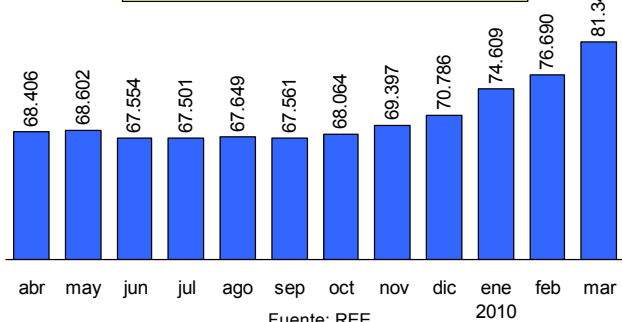

PRODUCCIÓN ENERGÍA ELÉCTRICA PENINSULAR CON FUENTES DE ENERGÍAS RENOVABLES 1er trimestre de 2010 (GWh)

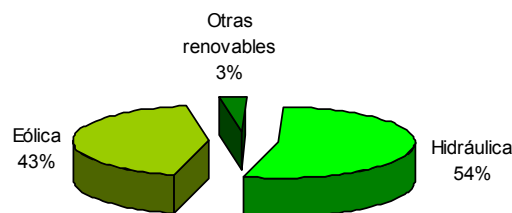

Producción de energía eléctrica peninsular con fuentes renovables (GWh)

2009	ene	feb	mar	abr	may	jun	jul	ago	sep	oct	nov	dic
Hidráulica	2.670	3.805	3.046	2.415	2.802	2.342	1.958	1.653	1.221	1.502	2.312	3.561
Eólica	3.358	3.105	2.995	2.910	2.617	2.175	2.353	2.048	2.360	2.942	4.662	4.663
Otras renovables	246	275	497	331	512	458	680	746	604	474	287	202
TOTAL (GWh)	6.275	7.184	6.538	5.655	5.931	4.975	4.991	4.447	4.185	4.917	7.261	8.425
2010	ene	feb	mar	abr	may	jun	jul	ago	sep	oct	nov	dic
Hidráulica	5.711	4.443	6.199									
Eólica	4.169	4.540	4.507									
Otras renovables	217	283	482									
TOTAL (GWh)	10.097	9.266	11.188									

Fuente: REE

8.4 BIOCOMBUSTIBLES

En **febrero** de 2010 el consumo de combustibles de automoción fue de 2.225 miles de toneladas (kt), un 2,3% menos que en febrero del año anterior.

El consumo de **bioetanol** en febrero fue de 23,3 kt (5,62% de las gasolinas de automoción) y el de **biodiesel** fue de 89,8 kt (el 4,96% de los gasóleos de automoción).

DISTRIBUCIÓN DEL CONSUMO DE COMBUSTIBLES DE AUTOMOCIÓN (febrero-2010)

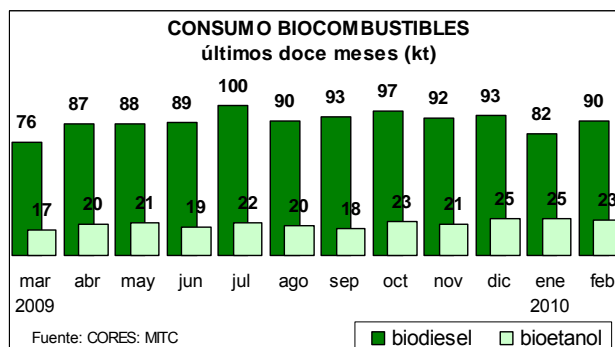

Fuente: CORES. MITC

Fuente: CORES. MITC



8.5 PRODUCTOS PETROLÍFEROS

En febrero de 2010 el consumo de productos petrolíferos fue de 5.269 miles de toneladas, lo que representa una disminución del 3,6% respecto al consumo del mismo mes del año anterior. En dicho mes, sólo se incrementó el consumo de gases licuados del petróleo.

En los últimos doce meses, el consumo de productos petrolíferos presenta un descenso del 5,6%, con caídas en todos los productos.

El consumo de **gasóleo agrícola y de pesca** fue de 525 miles de toneladas en febrero, disminuyendo un 1,5% respecto al mismo mes del año anterior. En el año móvil el consumo se redujo un 7,6%.

CONSUMO PRODUCTOS PETROLÍFEROS (kt)

FEBRERO 2010	mes		acumulado		12 meses	
	t	%	t	%	t	%
G.L.P.'s	220	1,5	435	-6,8	1.808	-8,6
GASOLINAS	415	-6,9	831	-8,4	5.936	-4,6
QUEROSENO	355	-3,5	710	1,0	5.140	-6,3
GASÓLEOS	2.791	-0,4	5.461	-5,5	33.024	-5,1
FUELÓLEOS	754	-14,9	1.604	-15,5	10.853	-7,1
OTROS	736	-2,1	1.639	-3,0	10.897	-5,1
TOTAL	5.269	-3,6	10.679	-6,7	67.658	-5,6

Fuente: CORES. MITC

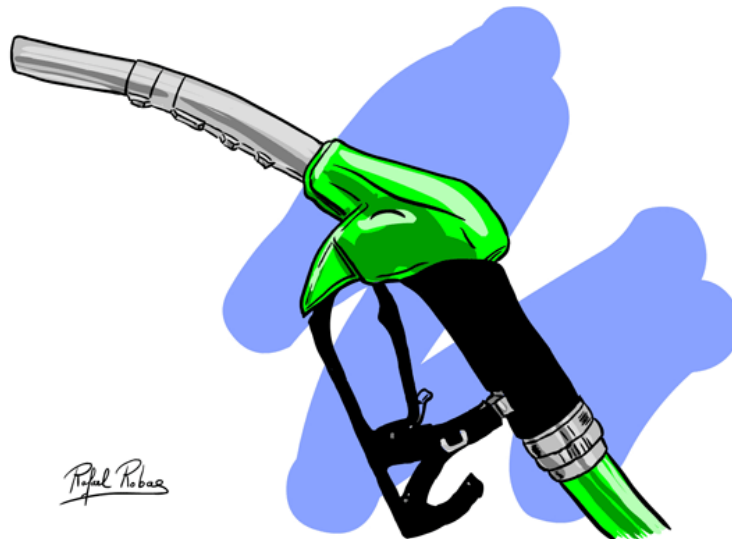

8.6 GAS NATURAL

El consumo de gas natural se incrementó un 10,0% en **febrero**, alcanzando los 36.572 GWh.

El consumo mensual de generación eléctrica disminuyó un 15,0% y el consumo convencional aumentó un 7,9%.

En los últimos doce meses el consumo cayó un 6,3%.

CONSUMO GAS NATURAL (FEBRERO 2010)

Gas natural	Mensual	Acumulado	12 meses
GWh	36.572	76.643	408.087
% variación	+10,0%	+4,8%	-6,3%

Fuente: CORES. MITC.

CONSUMO MENSUAL DE GAS NATURAL AÑOS 2009 Y 2010 (GWh)

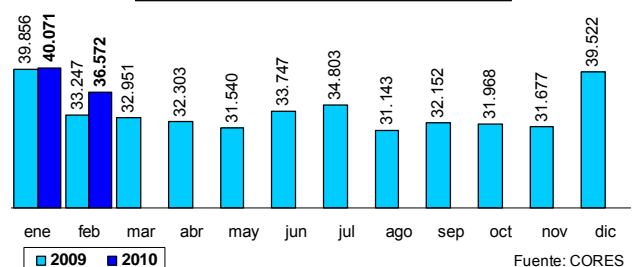

Fuente: CORES

Fuente: CORES. MITC



9. DESARROLLO RURAL

9.1 TURISMO RURAL

En **marzo de 2010**, hubo 210.886 viajeros que utilizaron los alojamientos de turismo rural, lo que representa un incremento del 12,2% sobre marzo de 2009, mientras que las pernoctaciones crecieron un 8,8% y se situaron en 489.772. Sin embargo, la estancia media de marzo se situó en 2,3 noches por viajero, inferior a las 2,4 noches por viajero de marzo del año anterior.

Por lo que respecta a la oferta, en marzo había 14.101 alojamientos de turismo rural abiertos (un 3,7% más que en marzo del año anterior), con un total de 128.258 plazas (aumento del 4,8% sobre marzo de 2009).

AÑO 2010	DEMANDA suma pernoctaciones	OFERTA promedio plazas	EMPLEO promedio personas
ene	298.054	119.216	19.797
feb	315.887	123.570	20.621
mar	489.772	128.258	21.318
abr			
may			
jun			
jul			
ago			
sep			
oct			
nov			
dic			
TOT	1.103.713	123.681	20.579

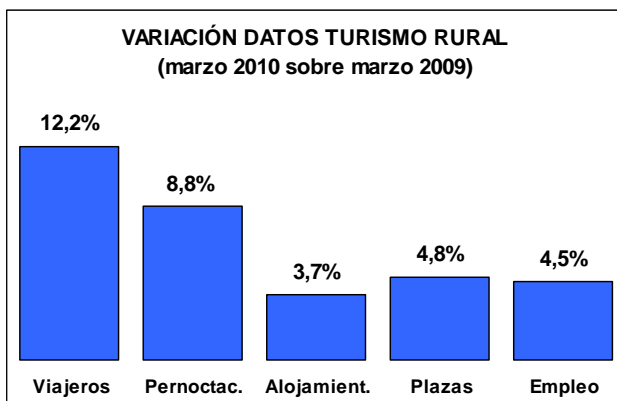

EVOLUCIÓN ESTANCIA MEDIA

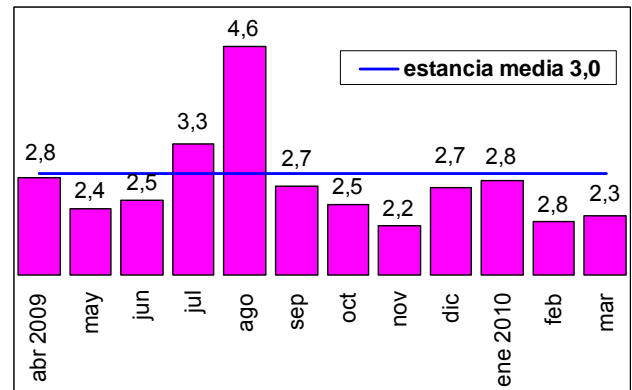

Por su parte, el **empleo** creció un 4,5% en marzo, hasta 21.318 trabajadores, lo que representa un aumento del 6,6% en los últimos doce meses.

Fuente: INE

9.2 INTERVENCIONES SEPRONA

En **marzo** de 2010, el Servicio de Protección de la Naturaleza (SEPRONA), realizó 11.558 intervenciones relacionadas con el medio ambiente, un 12,5% menos que en marzo del año anterior. En dicho mes, detuvo a 35 personas e imputó a 121 personas.

En el **1er trimestre de 2010**, el SEPRONA realizó 31.094 intervenciones (689 por incendios forestales), se detuvo a 119 personas (12 por incendios forestales) y se imputó a 276 personas 24 por incendios forestales).

Intervenciones en Parque Nacionales

En **marzo** de 2010, el SEPRONA realizó 42 intervenciones en los Parques Nacionales. Con ello, en el **1er trimestre de 2010** se habían realizado 91 intervenciones en los PN, deteniendo a 2 personas por delitos de caza

INTERVENCIONES 1er trimestre 2010	Totales	Detenidos	Imputados
Total General	31.094	119	276
Incendios forestales	689	12	24
Parques Nacionales	91	2	0

Fuente: Dirección General de la Policía y de la Guardia Civil

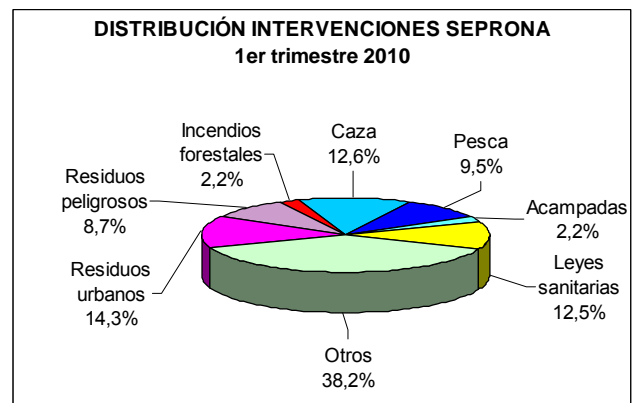

10. GANADERÍA



10.1 SACRIFICIO DE GANADO EN MATADEROS

FEBRERO 2010/2009

En los dos primeros meses del año 2010 se constata un ligero descenso en la producción total de carne (2,9%) y en el número de animales sacrificados (1,9%).

	Enero / Febrero 10	Enero / Febrero 09	10 vs 09 (%)
Número animales	120.883.782	123.199.937	-1,88
Peso canal (t)	913.182	939.961	-2,85

En el mes de Febrero, al igual que en Enero, también desciende la producción de carne (2,1%) y el número de animales (0,4%).

	Feb-10	Feb-09	10 vs 09 (%)
Número animales	59.518.195	59.765.306	-0,41
Peso canal (t)	449.791	459.469	-2,11

Febrero de 2010 comparándolo con el mismo mes de 2009, presenta los siguientes registros en las principales especies, los resumimos en:

- **Ganado BOVINO:** incremento del 2% en el peso canal y se mantiene el número de animales sacrificados.
- **Ganado OVINO,** incremento del 3% en el peso canal y se mantiene estable el número de animales sacrificados.
- **Ganado CAPRINO,** descenso del 9% en el peso canal y del 17% en el número de animales sacrificados.
- **Ganado PORCINO,** descenso del 3% en el peso canal y del 7% el número de animales sacrificados.
- **AVICULTURA,** se mantiene estable tanto el número de animales con el peso canal obtenido.

GANADO BOVINO

Las principales Comunidades Autónomas en cuanto al sacrificio de ganado **BOVINO** son:

Número total provisional de animales BOVINOS sacrificados			
CC.AA.	Feb-10	Feb-09	% Feb-10 / Feb-09
Cataluña	37.721	30.815	22,4
Castilla y León	30.794	31.011	-0,7
Galicia	27.576	29.795	-7,4
Castilla la Mancha	12.743	13.817	-7,8
Madrid	9.805	10.545	-7,0

Número total de animales BOVINOS sacrificados
Febrero 2010 vs Febrero 2009

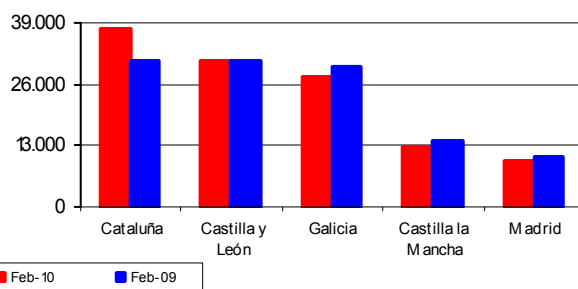

Ganadería

Peso total provisional canales de BOVINO (t)

CC.AA.	Feb-10	Feb-09	% Feb-10 / Feb-09
Cataluña	9.262	7.328	26,4
Castilla y León	8.001	8.068	-0,8
Galicia	6.328	6.642	-4,7
Castilla la Mancha	3.835	4.023	-4,7
Madrid	2.886	3.019	-4,4

Peso total canales de BOVINO (t)
Febrero 2010 vs Febrero 2009

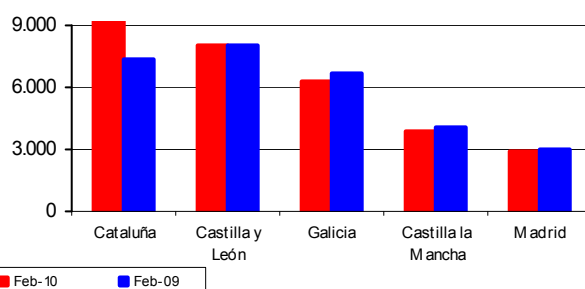



SACRIFICIO DE GANADO EN MATADEROS (... Continuación)

GANADO OVINO

Las principales Comunidades Autónomas en cuanto al sacrificio de ganado **OVINO** son:

Número total provisional de animales OVINOS sacrificados			
CC.AA.	Feb-10	Feb-09	% Feb-10 / Feb-09
Castilla y León	263.540	251.280	4,9
Castilla la Mancha	115.868	134.305	-13,7
Cataluña	110.065	89.224	23,4
Aragón	59.168	87.422	-32,3
C. Valenciana	48.722	49.921	-2,4

GANADO CAPRINO

Las principales Comunidades Autónomas en cuanto al sacrificio de ganado **CAPRINO** son:

Número total provisional de animales CAPRINOS sacrificados			
CC.AA.	Feb-10	Feb-09	% Feb-10 / Feb-09
Canarias	18.146	17.648	2,8
Andalucía	11.365	11.390	-0,2
Cataluña	12.238	15.931	-23,2
Murcia	12.685	10.280	23,4
Castilla la Mancha	4.931	11.887	-58,5

Ganadería

Número total de animales OVINOS sacrificados
Febrero 2010 vs Febrero 2009

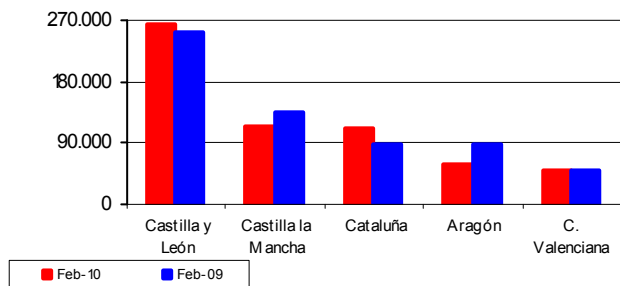

Número total de animales CAPRINOS sacrificados
Febrero 2010 vs Febrero 2009

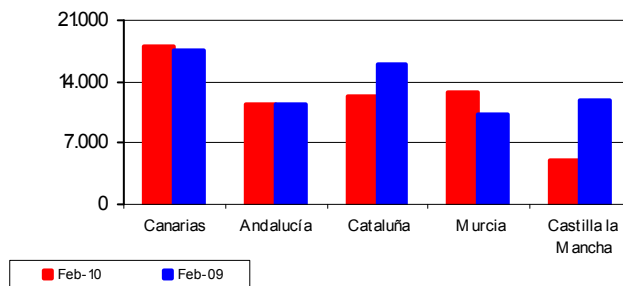

Peso total provisional canales de OVINO (t)

CC.AA.	Feb-10	Feb-09	% Feb-10 / Feb-09
Castilla y León	2.078	1.981	4,9
Castilla la Mancha	1.460	1.445	1,0
Cataluña	1.438	1.095	31,4
Aragón	733	1.144	-35,9
C. Valenciana	621	612	1,5

Peso total provisional canales de CAPRINO (t)

CC.AA.	Feb-10	Feb-09	% Feb-10 / Feb-09
Canarias	190	191	-0,5
Andalucía	118	118	0,4
Cataluña	52	71	-26,7
Murcia	84	69	22,2
Castilla la Mancha	51	80	-36,4

Peso total canales de OVINO (t)
Febrero 2010 vs Febrero 2009

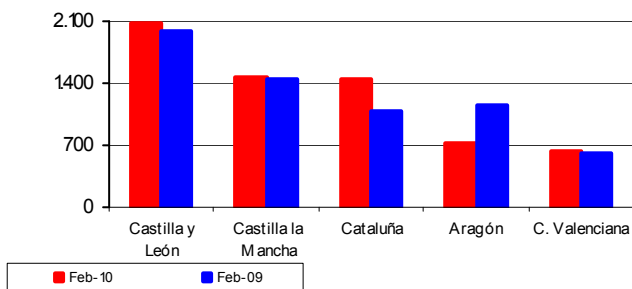

Peso total canales de CAPRINO (t)
Febrero 2010 vs Febrero 2009

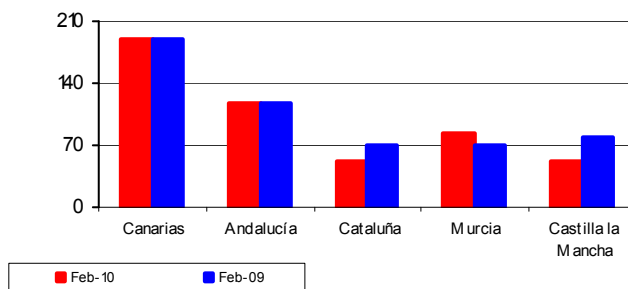



SACRIFICIO DE GANADO EN MATADEROS (... Continuación)

GANADO PORCINO

Las principales Comunidades Autónomas en cuanto al sacrificio de ganado **PORCINO** son:

Número total provisional de animales PORCINOS sacrificados			
CC.AA.	Feb-10	Feb-09	% Feb-10 / Feb-09
Cataluña	1.367.103	1.431.041	-4,5
Castilla y León	493.656	498.036	-0,9
Andalucía	315.086	375.733	-16,1
Murcia	236.538	219.380	7,8
Castilla la Mancha	262.162	311.384	-15,8

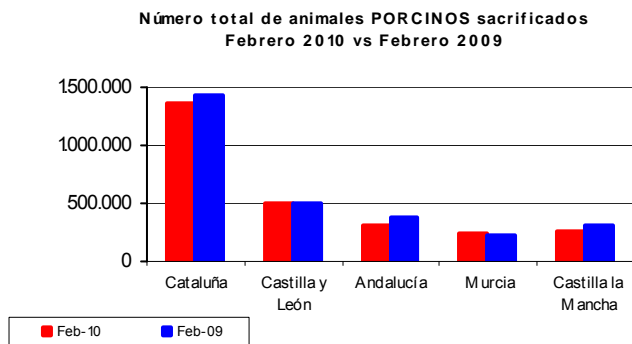

AVICULTURA

Las principales Comunidades Autónomas en cuanto al sacrificio de **AVES** son:

Número total provisional de AVES sacrificadas (miles)			
CC.AA.	Feb-10	Feb-09	% Feb-10 / Feb-09
Cataluña	16.083	16.947	-5,1
C. Valenciana	7.708	7.249	6,3
Andalucía	6.426	6.485	-0,9
Galicia	6.029	5.947	1,4
Castilla y León	4.151	4.004	3,7

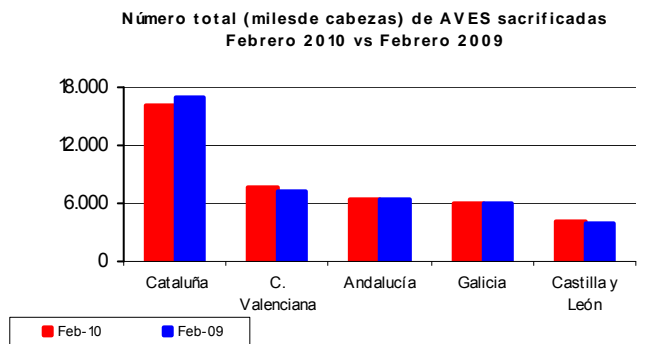

Ganadería

Peso total provisional canales de PORCINO (t)			
CC.AA.	Feb-10	Feb-09	% Feb-10 / Feb-09
Cataluña	110.745	114.938	-3,6
Castilla y León	47.753	47.423	0,7
Andalucía	28.888	29.967	-3,6
Murcia	20.503	18.756	9,3
Castilla la Mancha	23.387	25.792	-9,3

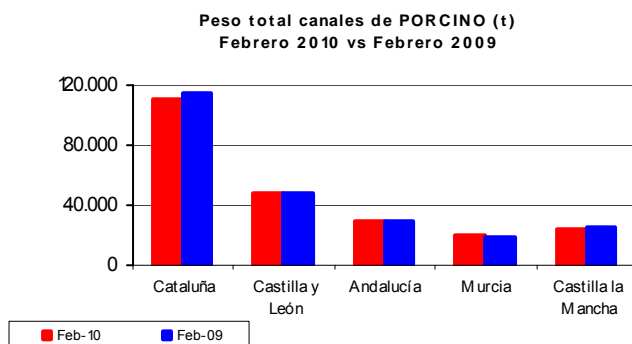

Peso total provisional canales de AVES (t)			
CC.AA.	Feb-10	Feb-09	% Feb-10 / Feb-09
Cataluña	26.891	26.545	1,3
C. Valenciana	16.279	16.118	1,0
Andalucía	17.905	17.762	0,8
Galicia	13.405	14.064	-4,7
Castilla y León	7.028	6.627	6,1

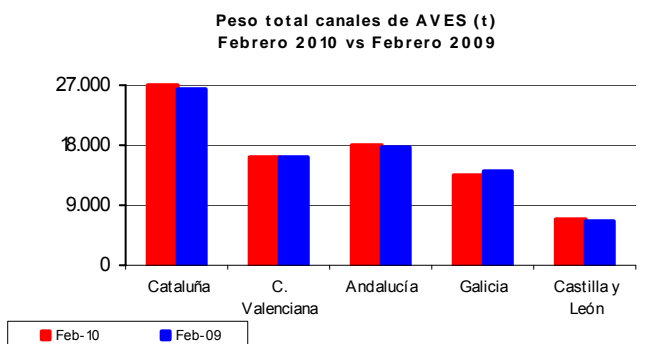



10.2 PRODUCCIONES GANADERAS

AVICULTURA - FEBRERO 2010

Pollitas incorporadas para ponedoras Febrero 2010 (miles).

En este comienzo de 2010, durante los dos primeros se observa un fuerte incremento del número de pollitas incorporadas (48,3%) con respecto al año 2009.

Este aumento se debe principalmente a un incremento de las importaciones registradas, así mientras en enero y febrero de 2009 el saldo comercial exterior en cabezas fue de +870 y -27.046 respectivamente, en enero y febrero de 2010 el saldo ha sido de -906.298 y -844.800 cabezas respectivamente.

En el gráfico adjunto se observan estas diferencias mensuales.

Pollitas incorporadas para ponedoras (2006-2010)

	Ene.	Feb.	Mar.	Abr.	May.	Jun.	Jul.	Ago.	Sep.	Oct.	Nov.	Dic.	Media anual	% inter-anual
2006	2.726	2.335	2.818	2.178	3.159	2.304	2.209	2.448	2.987	3.314	2.769	2.693	2.662	-12,01
2007	2.761	2.307	3.022	2.303	2.386	2.867	2.390	2.862	1.854	2.714	3.117	2.555	2.595	-2,51
2008	3.091	2.410	2.386	2.476	2.775	1.856	2.681	2.783	2.747	2.843	2.434	2.548	2.586	-0,35
2009	2.534	2.572	2.429	2.115	2.422	2.574	2.961	3.539	3.234	3.769	3.632	3.821	2.967	14,73
2010	3.698	3.873												
%07/06	1,31	-1,20	7,21	5,71	-24,46	24,46	8,17	16,89	-37,93	-18,08	12,56	-5,11	-2,51	
%08/07	11,96	4,46	-21,06	7,53	16,27	-35,29	12,17	-2,74	48,18	4,75	-21,91	-0,28	-0,35	
%09/08	-18,04	6,70	1,82	-14,59	-12,72	38,73	10,48	27,13	17,73	32,54	49,20	49,96	14,73	
%10/09	45,94	50,61												

Evolución mensual pollitas incorporadas.
(Período 2006-2010)

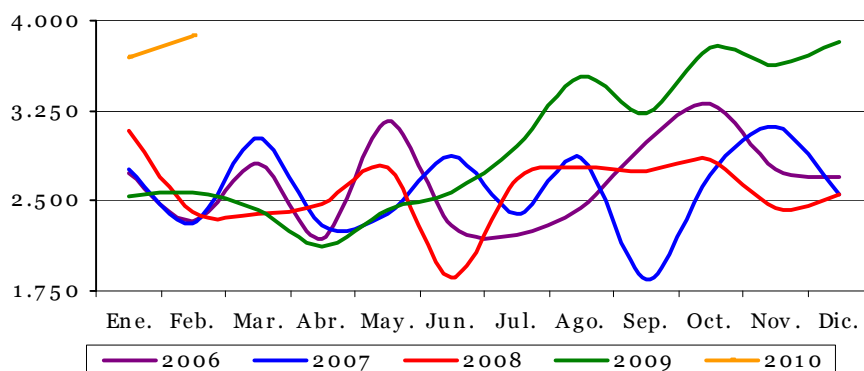

Ganadería

Previsión ponedoras Enero-Julio 2010 (miles).

El aumento de las importaciones desde agosto de 2009 repercute de forma importante en la previsión del censo de ponedoras para el primer semestre de 2010. Ello provoca que el censo mensual se sitúe por encima del pasado año 2009 entre un 2% y un 17%.

Se observa igualmente que la gráfica tiene una clara pendiente positiva que lleva a que en junio y julio de 2010 se marquen

sendos máximos históricos mensuales.

En la tabla-1, al comparar el acumulado Enero-Julio de los últimos años, vemos que se registra un incremento (8,3%) con respecto al año 2009.

Este incremento es todavía más acusado si lo comparamos con las caídas de los años 2009/2008 y las registradas en años anteriores y provoca un punto de inflexión en esta producción. Por último se adjunta un gráfico para apreciar mejor estas diferencias.

Previsión censo ponedoras (2006-2010)

	Ene.	Feb.	Mar.	Abr.	May.	Jun.	Jul.	Ago.	Sep.	Oct.	Nov.	Dic.	Media anual	% inter-anual
2006	44.214	44.878	44.739	43.999	44.859	44.884	44.645	44.528	43.687	43.966	43.942	43.539	44.323	-5,78
2007	43.328	43.380	43.575	43.385	43.091	43.222	42.309	42.316	41.734	41.204	41.539	40.589	42.473	-4,18
2008	40.856	40.376	40.362	40.848	40.343	40.834	40.791	40.526	40.397	40.173	39.519	39.624	40.387	-4,91
2009	39.579	39.894	39.865	40.084	40.093	39.698	39.795	39.364	39.234	39.124	38.941	39.304	39.581	-2,00
2010	40.306	40.910	42.038	42.966	43.980	45.367	46.561							
%07/06	-2,00	-3,34	-2,60	-1,40	-3,94	-3,70	-5,23	-4,97	-4,47	-6,28	-5,47	-6,77	-4,18	
%08/07	-5,71	-6,92	-7,37	-5,85	-6,38	-5,53	-3,59	-4,23	-3,20	-2,50	-4,86	-2,38	-4,91	
%09/08	-3,13	-1,20	-1,23	-1,87	-0,62	-2,78	-2,44	-2,87	-2,88	-2,61	-1,46	-0,81	-2,00	
%10/09	1,84	2,55	5,45	7,19	9,69	14,28	17,00							



AVICULTURA (... Continuación)

Evolución mensual previsión censo ponedoras.
(Período 2006-2010)

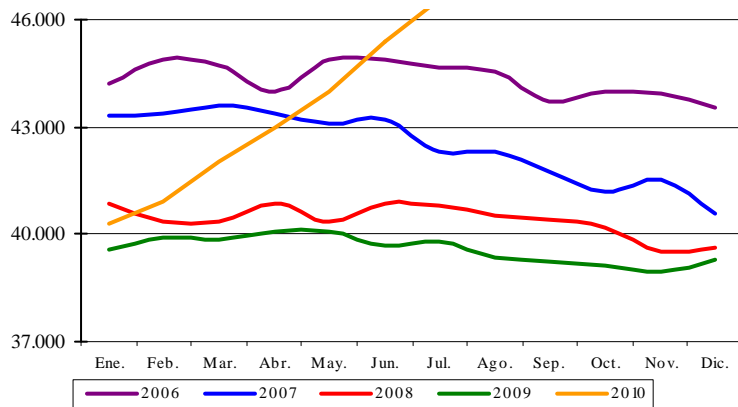

Promedio Censo Ponedoras
(Enero-Julio)

AÑO	Miles de ponedoras	Tasa de variación (%)	Índice base 2006=100
2006	44.603	-7,85	100,0
2007	43.184	-3,18	96,8
2008	40.630	-5,91	91,1
2009	39.858	-1,90	89,4
2010	43.161	8,29	96,8

(Tabla 1)

Previsión producción de huevos Enero-Julio 2010 (miles de docenas).

La previsión de producción de huevos durante los siete primeros meses de 2010, como vemos en la tabla, se mantiene por encima del pasado año 2009 en valores que llegan a ser del 18%, como consecuencia del ya comentado aumento de las

pollitas incorporadas para ponedoras a partir de agosto de 2009.

En cuanto al acumulado Enero-Julio vemos, en la tabla-2, que registra un incremento del 7,8%, recuperando los niveles de producción de hace tres años.

Previsión producción de huevos (2006-2010)

	Ene.	Feb.	Mar.	Abr.	May.	Jun.	Jul.	Ago.	Sep.	Oct.	Nov.	Dic.	Total anual	% inter-anual
2006	79.371	81.060	82.247	81.469	81.114	82.398	83.173	81.926	81.391	79.985	80.463	79.327	973.925	-5,16
2007	78.572	78.201	77.464	78.497	78.751	78.788	78.213	76.628	76.888	76.077	75.801	74.290	928.170	-4,70
2008	73.624	74.251	73.140	73.342	73.713	73.605	74.868	74.612	73.857	73.179	72.982	72.587	883.547	-4,78
2009	71.868	72.040	72.131	72.838	73.134	72.659	72.800	72.003	72.715	71.613	70.696	70.660	865.461	-2,10
2010	71.638	73.708	75.453	77.755	79.794	82.970	85.583							
%07/06	-1,01	-3,53	-5,82	-3,65	-2,91	-4,38	-5,96	-6,47	-5,53	-4,89	-5,79	-6,35	-4,70	
%08/07	-6,30	-5,05	-5,58	-6,57	-6,40	-6,58	-4,28	-2,63	-3,94	-3,81	-3,72	-2,29	-4,81	
%09/08	-2,38	-2,98	-1,38	-0,69	-0,79	-1,29	-2,76	-3,50	-1,55	-2,14	-3,13	-2,65	-2,05	
%10/09	-0,32	2,32	4,61	6,75	9,11	14,19	17,56							

Evolución mensual previsión producción huevos.
(Período 2006-2010)

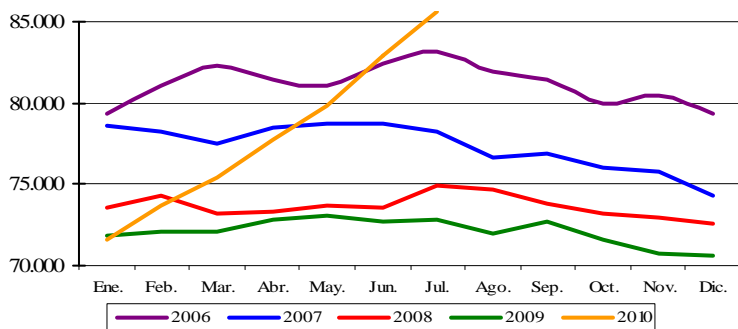

Promedio de Huevos
(Enero-Julio)

AÑO	Miles de docenas	Tasa de variación (%)	Índice base 2006=100
2006	81.547	-7,72	100,0
2007	78.355	-3,91	96,1
2008	73.792	-5,82	90,5
2009	72.496	-1,76	88,9
2010	78.129	7,77	95,8

(Tabla 2)



AVICULTURA (... Continuación)

Previsión producción de carne de broiler Enero-Abril 2010 (toneladas).

La producción de carne de broiler en enero y febrero de 2010 se mantiene estable con respecto al año anterior en base a los datos de sacrificio provisional de los que se dispone.

Si bien las previsiones para marzo y abril arrojan unas cifras que indicarían un descenso medio cercano al 10%.

En cuanto al acumulado previsto Enero-Abril tomando como referencia la producción del año 2006 registraría un descenso del 4,7%.

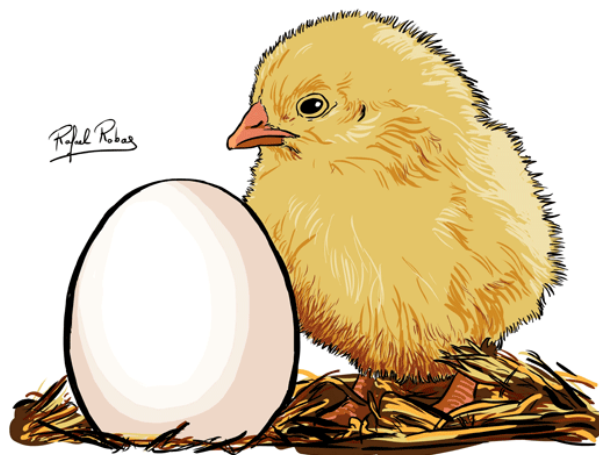

Previsión producción carne de broiler (2006-2010) (toneladas)

	Ene.	Feb.	Mar.	Abr.	May.	Jun.	Jul.	Ago.	Sep.	Oct.	Nov.	Dic.	Total anual	% inter-anual
2006	72.279	91.041	89.583	93.297	98.947	78.965	99.522	99.831	93.130	94.878	90.488	69.052	1.071.015	-1,98
2007	86.888	103.453	92.327	101.210	104.216	80.926	116.656	106.211	97.574	103.631	98.760	70.825	1.162.678	8,56
2008	101.635	96.127	89.916	97.024	95.440	92.148	95.691	91.673	101.087	96.596	83.828	94.778	1.135.943	-2,30
2009	88.485	83.625	91.145	89.791	89.167	93.402	101.385	85.025	94.754	95.215	91.175	98.387	1.101.557	-3,03
2010	89.229	83.558	81.952	78.530										
%07/06	20,21	13,63	3,06	8,48	5,33	2,48	17,22	6,39	4,77	9,23	9,14	2,57	8,56	
%08/07	16,97	-7,08	-2,61	-4,14	-8,42	13,87	-17,97	-13,69	3,60	-6,79	-15,12	33,82	-2,30	
%09/08	-12,94	-13,01	1,37	-7,45	-6,57	1,36	5,95	-7,25	-6,26	-1,43	8,76	3,81	-3,03	
%10/09	0,84	-0,08	-10,09	-12,54										

Evolución mensual producción carne broiler (Período 2006-2010)

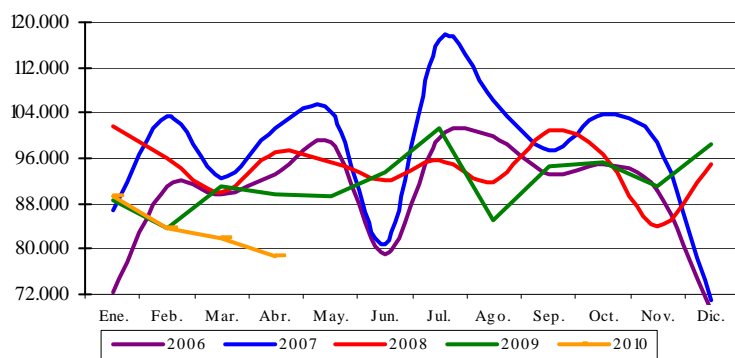

Previsión Producción Carne de Broiler (Enero-Abril)

AÑO	Toneladas	Tasa de variación (%)	Índice base 2006=100
2006	346.201	-1,36	100,0
2007	383.877	10,88	110,9
2008	384.702	0,21	111,1
2009	353.046	-8,23	102,0
2010	333.268	-5,60	96,3

(Tabla 3)

10.3 ESTADÍSTICAS MENSUALES DE INDUSTRIAS LÁCTEAS



MARZO 2010

Se presentan los resultados de la **estadística mensual de recogida de leche de vaca y productos lácteos**, que se realiza desde el año 1997 por este Departamento, de acuerdo con lo establecido en la Directiva 96/16/CE, del Consejo, de 19-03-1996, la Decisión de la Comisión de 18-12-96 y la Directiva 2003/107/CE del Parlamento Europeo y el Consejo, de 5-12-03, por la que se modifica la anterior.

Esta encuesta se dirige a todas las empresas, tanto Industrias como Centros de Recogida, que compren leche de vaca en las explotaciones ganaderas ubicadas en la

Península y Baleares.

En el cuadro se reflejan los resultados obtenidos en cada uno de los doce últimos meses, incluyendo tanto los datos de la recogida de leche de vaca como de los productos elaborados de mayor importancia, según lo establecido en la citada Normativa de la Unión Europea.

En el gráfico se hace un seguimiento de la evolución mensual de las recogidas medias diarias de la leche de vaca en los mismos últimos doce meses, a fin de destacar su estacionalidad.

Estadística mensual de recogida de leche de vaca y productos elaborados por las industrias lácteas españolas (Península y Baleares). Datos provisionales expresados en miles de toneladas

Recogida	2009										2010		
	Abr	May	Jun	Jul	Ago	Sep	Oct	Nov	Dic	Ene	Feb	Mar	
Leche de vaca	500,9	516,1	494,2	495,1	487,0	453,7	462,0	450,7	473,8	480,8	450,6	505,6	
% medio de Mat. Grasa	3,7	3,6	3,6	3,5	3,6	3,6	3,7	3,8	3,8	3,8	3,8	3,7	
% medio de Proteínas	3,2	3,2	3,1	3,1	3,2	3,2	3,3	3,3	3,3	3,3	3,3	3,2	
Productos obtenidos													
Leche de consumo directo	314,7	302,1	297,5	299,5	284,7	281,4	301,6	292,5	326,5	299,1	290,1	322,9	
Nata de consumo directo	12,4	12,1	13,2	14,0	12,4	13,0	13,2	12,9	14,5	11,7	11,0	14,5	
Leche concentrada	3,4	4,0	3,3	3,8	3,1	3,2	2,6	2,9	3,1	6,1	2,9	4,0	
Leche desnatada en polvo	2,0	1,7	1,5	2,0	1,0	0,4	0,0	0,0	0,2	0,4	0,0	0,7	
Otras leches en polvo (1)	0,6	0,3	0,2	0,1	0,3	0,0	0,0	0,1	0,0	0,0	0,0	0,0	
Mantequilla	2,8	3,7	3,0	2,8	2,8	2,2	2,5	2,6	3,3	3,4	2,9	2,9	
Queso de vaca (2)	10,9	9,4	9,1	10,5	10,3	10,0	10,5	9,0	8,9	9,5	9,2	11,1	
Leches acidificadas (yogures)	64,4	62,1	63,6	65,3	60,6	68,8	69,9	55,7	56,5	61,2	56,3	71,1	

(1) - Incluye el Polvo de nata, leche entera y leche parcialmente desnatada

(2) - No incluye el queso de mezcla

Ganadería

NOTA.- LOS RESULTADOS DE ENERO Y FEBRERO 2010 HAN SIDO ACTUALIZADOS.

EVOLUCIÓN MENSUAL DE LAS RECOGIDAS MEDIAS DIARIAS DE LECHE DE VACA POR LAS INDUSTRIAS

(Península y Baleares)

DATOS PROVISIONALES DE LOS ÚLTIMOS 12 MESES DISPONIBLES
ABRIL DE 2009 A MARZO DE 2010

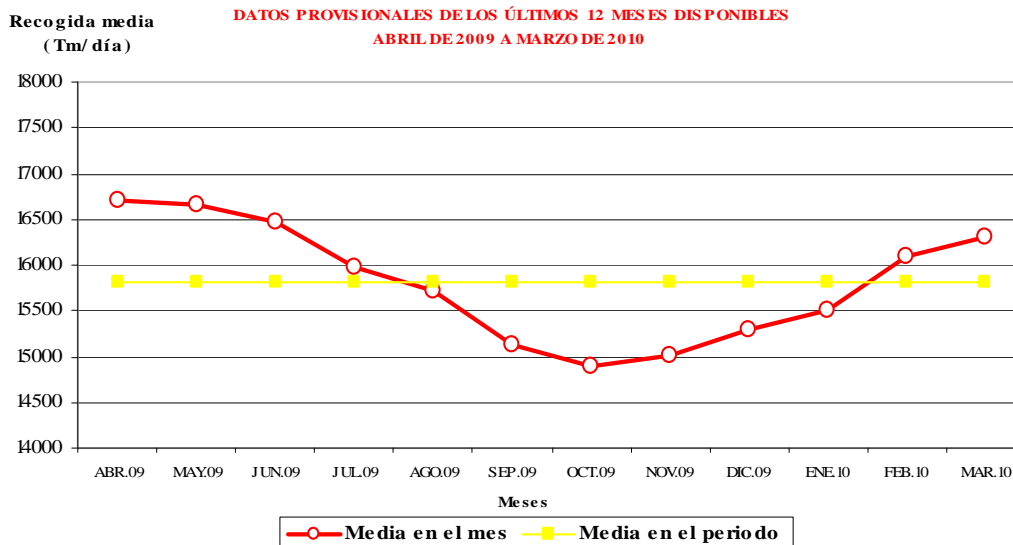



10.4 COYUNTURA AGRARIA

PRECIOS SECTOR GANADERO - ABRIL 2010

El comportamiento de los precios ganaderos en el mes de abril fue positivo para los conejos de granja (4,42%) y las canales de los corderos 9-19 kilos (0,99%), manteniéndose constantes la carne de añejo (0,57%) y la carne de pollo (0,16%). Los descensos se registraron en las cotizaciones de la docena de huevos (12,36% la Clase M y 9,86% la Clase L), en las canales de porcino (5,35% de media en las diferentes presentaciones), en los lechones (3,58%), en la carne de ternera (1,41%), en las canales de cordero 12-16 kilos (1,21%) y en los bovinos vivos (1,15%).

En tasas interanuales, el más beneficiado es el mercado del lechón (6,31%). Registran variaciones porcentuales negativas los precios de los huevos (9,98% de media), de la carne de porcino (8,13% de media), de la carne de pollo (5,62% de media) y de la carne de cordero (2,42% de media).

Precios y Variaciones Productos Ganaderos

PRODUCTOS	Precio Medio abril 2010	Variación % abrio/ mar10	Variación % abrio/ abrog
Terneras 180-300 kg (1)	341,33	-1,41	0,95
Añojo (1)	315,67	0,57	-0,37
Bovino vivo (2)	176,61	-1,15	-3,44
Corderos 9-19 kilos (1)	480,80	0,99	-0,70
Corderos 12-16 kilos (1)	458,09	-1,21	-4,13
Porcino 60-55% magro (1)	136,65	-5,44	-8,36
Porcino 50-55% magro (1)	135,16	-5,37	-8,03
Porcino <50% magro (1)	133,00	-5,23	-8,01
Lechón 20 kg (3)	44,64	-3,58	6,31
Pollo (1)	147,84	0,16	-5,62
Huevos Clase L (4)	0,83	-9,86	-9,66
Huevos Clase M (4)	0,76	-12,36	-10,29
Conejo 1,8-2,2 kg (2)	178,52	4,42	0,11
Leche de vaca (€/100 litros) precio pagado al ganadero (Fuente FEGA)	29,70		(marzo 2010)

(1) €/100 kg Canal; (2) €/100 kg Vivo; (3) Unidad; (4) €/docena

El precio de la carne de **bovino** tuvo comportamientos diferentes, con estabilidad en el añojo (0,57%) y descensos en la ternera (1,41%); en tasas interanuales se mantienen estables la ternera (0,95%) y el añojo (-0,37%). Bajada en las cotizaciones de los animales vivos (1,15%).

Evolución Precios Vacuno (Añojo)

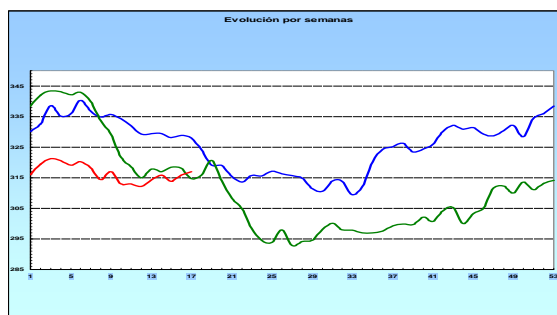

Estabilidad en los precios de la carne de **cordero**. Con una variación del 0,99% en las canales de cordero 9-19 kilos y del -1,21% en las de los corderos 12-16 kilos. En tasas interanuales, los precios de las canales de cordero 9-19 kilos están un -0,70% por debajo de las registradas en abril de 2009 y las de los corderos 12-16 kilos se encuentran un -4,13% por debajo.

Evolución Precios Carne de Cordero

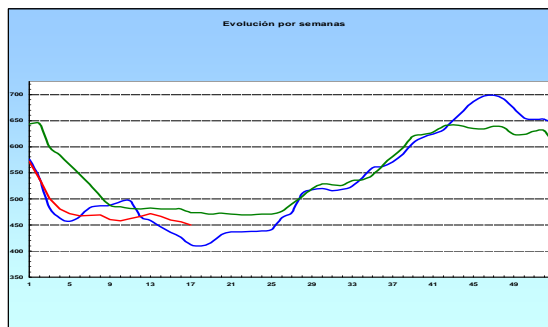

En el **sector porcino** de capa blanca, la media del mes de abril supone descenso (5,35%) respecto a la media registrada en el mes de marzo. En tasas interanuales bajada (8,13% de media). La cotización del lechón base 20 kg anotó bajada (3,58%), si bien, el precio está por encima por encima del correspondiente de abril de 2009 (6,31%).

Evolución Precios Porcino (Clase E)

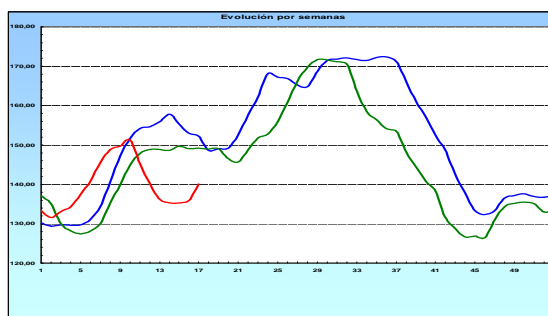

La tendencia ascendente de las cotizaciones de la **carne de pollo** se mantiene un mes más (0,16%). En tasas interanuales se anotan descensos en la cotización (5,62%).

Evolución Precios Carne de Pollo

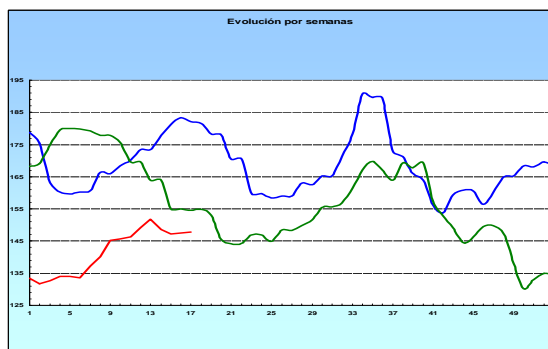

Tras las revalorizaciones registradas en meses anteriores en los precios de los **huevos**, abril registra descensos en los gramajes de referencia (12,36% la docena de huevos de la Clase M y -9,86% la de la Clase L). Respecto de abril de 2009 se registran bajadas en las cotizaciones se sitúan (9,98% de media).

El precio del **conejo** de granja mantiene las subidas (4,42%) y está a los mismos niveles registrados en abril de 2009.

<http://www.mapa.es/es/estadistica/pags/publicaciones/ISC/introduccion.htm>
<http://www.mapa.es/es/estadistica/pags/publicaciones/BME/introduccion.htm>

(— 2008, — 2009, — 2010)

Fuente: S. G. Estadística. MARM

11. ESTADÍSTICAS DE MEDIO MARINO



11.1 PESCA MARÍTIMA. ENCUESTA ECONÓMICA

Encuesta Económica de Pesca Marítima. Cambios metodológicos.

La Encuesta Económica de Pesca Marítima, que realiza la Subdirección General de Estadística del Ministerio de Medio Ambiente, y Medio Rural y Marino (MARM), ha tenido varios cambios metodológicos a partir de la investigación del año 2008.

Una de las utilizaciones que se realiza, de los resultados obtenidos en la citada encuesta, es cumplir con las obligaciones normativas de la UE, sobre recopilación de datos del sector pesquero. El año 2008 se aprobó el Reglamento 199/2008, relativo al establecimiento de un marco comunitario para la recopilación, gestión y uso de los datos del sector pesquero y el apoyo al asesoramiento científico en relación con la política pesquera común. El mismo año 2008, la Comisión aprobó la Decisión de 6 de noviembre de 2008 (2008/949/CE), por la que se adopta un programa comunitario plurianual en virtud del Reglamento citado anteriormente.

La adaptación a los requisitos establecidos en la normativa citada y sus desarrollos, ha sido el principal motivo de los cambios metodológicos realizados en la encuesta.

La población y su estratificación.

- El primer cambio metodológico afecta a la unidad estadística. Pasamos de la unidad “buque-caladero”

a la unidad “buque”. La población está compuesta por los buques autorizados a faenar en el ejercicio económico de la investigación.

- El segundo cambio afecta a la estratificación de la población. Teníamos 24 estratos, trece de aguas nacionales y once de aguas no nacionales. El número de estratos al que pasamos es 55, cuarenta y tres de aguas nacionales y doce de aguas no nacionales.

Los estratos recogen el arte de la modalidad de pesca, el intervalo según el tamaño de la eslora total, la zona según sean aguas de caladero nacional y aguas de caladero no nacional y la pertenencia a una de las tres grandes zonas donde faenan: Atlántico norte, Mediterráneo y resto de zonas.

La población total existente al inicio de la encuesta del año 2008 era de 9.803 buques, clasificados en los 55 estratos mencionados. En aguas nacionales había 9.320 buques clasificados en 43 estratos y 483 buques en aguas no nacionales clasificados en 12 estratos.

El número de buques autorizados a faenar en aguas del Atlántico norte fue de 5.556, clasificados en 27 estratos. De estos buques 5.309 clasificados en 21 estratos, estuvieron autorizados a faenar en aguas del caladero nacional. Los 247 buques restantes estuvieron autorizados a faenar en aguas fuera del caladero nacional (aguas no nacionales).

Población inicial de Buques en Aguas del ATLÁNTICO NORTE			
Estrato	Arte	Intervalo de eslora	Buques
ADTS3	Arrastreros	12-18	87
ADTS4	Arrastreros	18-24	98
ADTS5	Arrastreros	24-40	127
APTS2	Cerqueros	10 -12	21
APTS3	Cerqueros	12-18	132
APTS4	Cerqueros	18-24	114
APTS5	Cerqueros	24-40	134
AHOK1	Anzuelos (Palangreros, cañas)	00-10	37
AHOK2	Anzuelos (Palangreros, cañas)	10 -12	38
AHOK3	Anzuelos (Palangreros, cañas)	12-18	57
AHOK4	Anzuelos (Palangreros, cañas)	18-24	47
AHOK5	Anzuelos (Palangreros, cañas)	24-40	44
ADFN1	Redes de emalle y deriva	00-10	23
ADFN2	Redes de emalle y deriva	10 -12	15
ADFN3	Redes de emalle y deriva	12-18	73
ADFN4	Redes de emalle y deriva	18-24	30
ADFN5	Redes de emalle y deriva	24-40	8
APMP1	Artes móviles y fijas	00-10	3.495
APMP2	Artes móviles y fijas	10 -12	347
APMP3	Artes móviles y fijas	12-18	369
APMP4	Artes móviles y fijas	18-24	13
Atl. Norte Aguas Nacionales			5.309
ADTS4	Arrastreros	18-24	4
ADTS5	Arrastreros	24-40	109
ADTS6	Arrastreros	40 o mas	42
AHOK4	Anzuelos (Palangreros, cañas)	18-24	5
AHOK5	Anzuelos (Palangreros, cañas)	24-40	6
ADFN5	Redes de emalle y deriva	24-40	81
Atl. Norte Aguas No Nacionales			247
Total ATLANTICO NORTE			5.556



Población inicial de Buques en Aguas del MEDITERRÁNEO

Estrato	Arte	Intervalo de eslora	Buques
BDTS2	Arrastreros	06 -12	28
BDTS3	Arrastreros	12-18	198
BDTS4	Arrastreros	18-24	480
BDTS5	Arrastreros	24-40	189
BPTS2	Cerqueros	06 -12	25
BPTS3	Cerqueros	12-18	125
BPTS4	Cerqueros	18-24	101
BPTS5	Cerqueros	24-40	20
BHOK2	Anzuelos (Palangreros, cañas)	06 -12	97
BHOK3	Anzuelos (Palangreros, cañas)	12-18	83
BHOK4	Anzuelos (Palangreros, cañas)	18-24	32
BPMP1	Artes móviles y fijas	00-06	246
BPMP2	Artes móviles y fijas	06 -12	1.356
BPMP3	Artes móviles y fijas	12-18	141
Mediterráneo Aguas Nacionales			3.121
Total MEDITERRANEO			3.121

En aguas del Mediterráneo el número de buques a faenar fue de 3.121, clasificados en catorce estratos.

La tercera gran zona de la clasificación utilizada es "Otras regiones", es decir todos los barcos que faenaron fuera del Atlántico norte y del Mediterráneo.

El número de buques autorizados a faenar en dichas

"Otras regiones" fue de 1.126, clasificados en catorce estratos. De estos, 890 buques, de ocho estratos, estuvieron autorizados a faenar en aguas nacionales (Canarias) y 236 buques estuvieron autorizados a faenar en caladeros fuera de las aguas nacionales (aguas de terceros países e internacionales).

Pesca

Población inicial de Buques en Aguas de OTRAS REGIONES

Estrato	Arte	Intervalo de eslora	Buques
CPTS6	Cerqueros	40 o mas	9
CHOK4	Anzuelos (Palangreros, cañas)	18-24	9
CHOK5	Anzuelos (Palangreros, cañas)	24-40	42
CHOK6	Anzuelos (Palangreros, cañas)	40 o mas	1
CPMP1	Artes móviles y fijas	00-10	697
CPMP2	Artes móviles y fijas	10 -12	69
CPMP3	Artes móviles y fijas	12-18	48
CPMP5	Artes móviles y fijas	24-40	15
Otras regiones Aguas Nacionales			890
CDTS5	Arrastreros	24-40	76
CDTS6	Arrastreros	40 o mas	32
CPTS6	Cerqueros	40 o mas	33
CHOK4	Anzuelos (Palangreros, cañas)	18-24	9
CHOK5	Anzuelos (Palangreros, cañas)	24-40	54
CHOK6	Anzuelos (Palangreros, cañas)	40 o mas	32
Otras regiones Aguas No Nacionales			236
Total OTRAS REGIONES			1.126
TOTAL POBLACIÓN BUQUES			9.803



11.2 CONTENIDO DE LAS ESTADÍSTICAS PESQUERAS

Los resultados de las **Estadísticas Pesqueras** están disponibles en la WEB del MARM, en la siguiente dirección: <http://www.mapa.es/es/estadistica/pags/pesquera/introduccion.htm>

Estadísticas Pesqueras

Las Estadísticas Pesqueras tienen una publicación propia que se actualiza dos veces al año. Se encuentra en la página WEB del MARM y el esquema de contenido, al igual que el esquema de la propia WEB, es:

1. Pesca marítima

Las estadísticas de pesca marítima se han agrupado en tres bloques, uno de "[Indicadores económicos de pesca marítima](#)", otro de "[Flota pesquera](#)" y otro de "[Capturas realizadas por buques pesqueros españoles](#)".

1.1 Indicadores económicos de pesca marítima

La fuente principal de este apartado es la "**Encuesta Económica de Pesca Marítima**", incluida en el PEN y realizada anualmente a los armadores de buques pesqueros. Dicha encuesta está referida a los buques pesqueros españoles, que es el principal componente del sector pesquero extractivo. El otro componente de dicho sector extractivo es la pesca realizada a pie, fundamentalmente por los mariscadores.

Como principales variables de los resultados obtenidos están algunas magnitudes macroeconómicas, las cuentas de resultados de gestión de las empresas y algunos datos de empleo y actividad de las flotas pesqueras. Todo ello agrupado en determinados estratos de buques y otras variables de clasificación, que se detallan en las correspondientes notas metodológicas.

Este apartado de Indicadores Económicos se complementa con información de fuentes externas al MARM.

1.2 Flota pesquera

La flota pesquera es el conjunto de buques que se utilizan para la captura de las diferentes especies. Las principales variables medidas son el número de buques, el arqueo, la potencia, la eslora, etc. Estas variables se agrupan y clasifican por el tipo de pesca principal, el caladero donde faenan, etc. La Operación Estadística del PEN que da origen a los resultados es la "**Estadística de Flota Pesquera**". Esta información forma parte de los datos de carácter administrativo que la Secretaría General del Mar (SGM) tiene y utiliza para la gestión del sector pesquero extractivo.

1.3 Capturas

Las capturas de pesca marítima son aquellas que realizan los buques pesqueros españoles en cualquier caladero donde faenan, sea en aguas nacionales, de otros países comunitarios, de terceros países o internacionales.

Las principales variables medidas son el **peso vivo** capturado y el **valor** de la primera venta. Los resultados de estas variables se agrupan y clasifican por otras variables como, especies o grupos de especies, zonas de captura, conservación, etc. Las Operación Estadística del PEN que da origen a los resultados es la "**Estadística de Capturas y Desembarcos de Pesca Marítima**".

Además de poder consultar diferentes tablas fijas, está disponible en la Web una **base de datos de capturas**, con datos desde el año 1996 en formato Excel.

2. Acuicultura

La acuicultura y la pesca marítima forman parte del sector económico primario. La acuicultura puede tener un futuro importante en el ámbito de la alimentación, pero la única forma de saber su importancia real, dentro del conjunto de los productos pesqueros, es conocer sus cifras. Con este apartado queremos colaborar en el conocimiento diferenciado de ambos tipos de producción citados, la acuicultura y la pesca extractiva. La Operación Estadística del PEN que da origen a los resultados que se publican, es la "Encuesta de Establecimientos de Acuicultura", que se realiza anualmente a los responsables de los citados establecimientos.

Los resultados se pueden consultar en la página Web del MARM de tres formas diferentes:

1. Mediante tablas fijas en los cuatro grupos siguientes: establecimientos, producción, empleo y consumos intermedios.
2. Con el "generador de consultas", para que cada usuario genere sus propios resultados, dentro de la Web.
3. Por descarga de la base de datos comprimida ("Acu2002_2008.zip" tiene un tamaño de 2040Kb). Esta lleva un programa interno que también permite a cada usuario realizar las consultas, para obtener los resultados que mejor se ajusten a sus necesidades, pero con menos restricciones que el programa que funciona en la Web. También contiene un pequeño manual de uso.

3. Industrias de productos de la pesca

El origen de los datos de este apartado es la Encuesta Industrial de Empresas que realiza el INE cada año. Los resultados corresponden a las empresas incluidas en la rúbrica 15.2 "elaboración y conservación de pescados y productos a base de pescado", de la Clasificación Nacional de Actividades (CNAE).

4. Comercio exterior de productos de la pesca

Los productos de la pesca que se consumen en España tienen su origen en capturas de buques españoles y en importaciones de dichos productos.

Los datos de la balanza comercial los obtiene la Agencia Estatal de Administración Tributaria (AEAT), limitándose nuestro trabajo a seleccionar las partidas correspondientes a los productos de la pesca incluidos en la Nomenclatura Combinada (NC), utilizada por el Arancel Integrado de Aplicación (TARIC) en el comercio exterior.

5. Empleo

Este apartado refleja los datos de empleo en el sector pesquero, que muestran diferentes fuentes de información.

12. OTRAS FUENTES DE INFORMACIÓN ESTADÍSTICA



12.1 INSTITUCIONES NACIONALES

CCAA:

Se presenta una relación de Unidades estadísticas de las Comunidades Autónomas y de las operaciones que realizan, con el acceso directo a la información de las mismas.

ANDALUCÍA

Sector agrario: <http://www.juntadeandalucia.es/agriculturaypesca/portal/opencms/portal/estadistica?entrada=servicios&servicio=201>

Medio ambiente: http://www.juntadeandalucia.es/medioambiente/site/web/menuitem.bfo6f639a9088060e3295c9e5510e1ca/?vgnnextoid=eb23c70df517a010VgnVCM1000000624e50aRCRD&lr=lang_es

ARAGÓN:

Sector agrario: http://portal.aragon.es/portal/page/portal/AGR/ESTADISTICAS_AGRICOLAS_GANADERAS

Medio ambiente: http://portal.aragon.es/portal/page/portal/MEDIOAMBIENTE/INFORMACION_PARTICIPACION/DATOS

ASTURIAS:

Sector agrario y medio ambiente: <http://www.sadei.es/>

BALEARES:

Sector agrario: <http://www.caib.es/sacmicrofront/contenido.do?campa=yes&cont=1017&idsite=72&&lang=es>

Medio ambiente: http://www.caib.es/ibae/territori_cast.htm

CANARIAS:

Sector agrario: <http://www.gobiernodecanarias.org/agricultura/otros/estadistica/canarias.htm>

CANTABRIA:

Sector agrario: http://www.gobcantabria.es/portal/page?_pageid=80.1884155&_dad=interportal&_schema=INTERPORTAL&_org_id=51122

CASTILLA LA MANCHA

Sector agrario:

http://www.jccm.es/cs/Satellite?c=JCCM_Plan_FA&cid=1212676644026&language=es&pageid=1212674430800&pagename=CastillaLaMancha%2FJCCM_Plan_FA%2FJCCM_plan

Medio ambiente: <http://pagina.jccm.es/medioambiente/estadisticas/estadisticas.htm>

CASTILLA Y LEÓN:

Sector agrario: http://www.jcyl.es/web/jcyl/AgriculturaGanaderia/es/Plantilla66y33_100/1131977261144/_/_/_

Medio ambiente: http://www.jcyl.es/web/jcyl/MedioAmbiente/es/Plantilla100/1131977831418/_/_/_

CATALUÑA:

Sector agrario: <http://www20.gencat.cat/portal/site/DAR/menuitem.aeeb7bee2285e53053b88e10b031e1a0/?vgnnextoid=e123361d78b24110VgnVCM1000000b0c1e0aRCRD&vgnnextchannel=e123361d78b24110VgnVCM1000000b0c1e0aRCRD&vgnnextfmt=default>

Medio ambiente: http://mediambient.gencat.net/esp//el_departament/estadistiques/inici.jsp?ComponentID=87704&SourcePageID=593#1

COMUNIDAD DE MADRID:

Sector agrario: http://www.madrid.org/desvan/AccionLlamadaArbolDesvan_dwr.icm?tipoArbol=desvan

Condiciones ambientales: http://www.madrid.org/desvan/AccionLlamadaArbolDesvan_dwr.icm?tipoArbol=desvan

COMUNIDAD VALENCIANA:

Sector agrario: <http://agricultura.gva.es/estadisticos/>

EXTREMADURA:

Sector agrario: <http://aym.juntaex.es/servicios/estadisticas/datosestadisticos>

GALICIA:

Sector agrario y medio ambiente: http://www.ige.eu/web/mostrar_informacion_estadistica_temas.jsp?paxina=002001&idioma=es#to301

LA RIOJA

Sector agrario: <http://www.larioja.org/npRioja/default/defaultpage.jsp?idtab=438520>

Medio ambiente: <http://www.larioja.org/npRioja/default/defaultpage.jsp?idtab=447138>

NAVARRA:

Sector agrario y medio ambiente: http://www.navarra.es/home_es/Gobierno+de+Navarra/Organigrama/Los+departamentos/Desarrollo+Rural+y+Medio+Ambiente/Estadistica/

PAÍS VACO:

Sector agrario: http://www.nasdap.ejgv.euskadi.net/r50-774/es/contenidos/informacion/seas/es_dapa/seas.html

REGIÓN DE MURCIA:

Sector agrario: [http://www.carm.es/neweb2/servlet/integra.servlets.ControlPublico?IDCONTENIDO=1174&IDTIPO=100&RASTRO=c1355\\$m](http://www.carm.es/neweb2/servlet/integra.servlets.ControlPublico?IDCONTENIDO=1174&IDTIPO=100&RASTRO=c1355$m)

Medio ambiente: <http://www.carm.es/medioambiente/articulos.html?id=2473&idNodo=1551>

INE

El Instituto Nacional de Estadística es un organismo autónomo que ejerce las funciones de coordinación general de los servicios estadísticos de la Administración General del Estado, la vigilancia, control y supervisión de las competencias de carácter técnico de los servicios estadísticos estatales. El acceso directo es <http://www.ine.es/>.

Publicaciones destacadas de este mes:

- **España en cifras 2010.** Ofrece una visión actualizada sobre distintos aspectos de la realidad social y económica de nuestro país y también en relación con el entorno europeo. <http://www.ine.es/prodyser/pubweb/espcef/espcef.htm>
- **Anuario Estadístico de España.** Tiene como objetivo ofrecer un reflejo cuantitativo de la realidad económica, social y demográfica de España. http://www.ine.es/prodyser/pubweb/anuarios_mnu.htm
- **Boletín Mensual Estadística INE, abril 2010.** Recoge un amplio conjunto de indicadores, abarcando los aspectos demográficos, sociales y económicos de nuestro país. <http://www.ine.es/jaxi/menu.do?type=pcaxis&path=%2Ft38%2Fp604&file=inebase&N=&L=0>



12.2 ORGANISMOS INTERNACIONALES

EUROSTAT

Eurostat (<http://ec.europa.eu/old-address-ec.htm>) es el organismo de la Unión Europea especializado en la Estadística. Acceso directo al "Portal oficial del Eurostat (en alemán, inglés y francés)

http://epp.eurostat.ec.europa.eu/portal/page?_pageid=1090,30070682,1090_33076576&_dad=portal&_schema=PORTAL

Página de Agricultura y Pesca: Acceso directo Agriculture and fisheries

http://epp.eurostat.ec.europa.eu/portal/page?_pageid=0,1136206,0_45570464&_dad=portal&_schema=PORTAL

Publicaciones destacadas:

- **Forestry statistics.** Esta publicación contiene datos estadísticos del sector forestal de la UE, EFTA y de los países candidatos para el periodo 2005-2008.
http://epp.eurostat.ec.europa.eu/cache/ITY_OFFPUB/KS-78-09-993/EN/KS-78-09-993-EN.PDF
- **Using official statistics to calculate greenhouse gas emissions.** Esta publicación presenta datos estadísticos europeos de importancia para el cálculo de las emisiones de gases de efecto invernadero.
http://epp.eurostat.ec.europa.eu/cache/ITY_OFFPUB/KS-31-09-272/EN/KS-31-09-272-EN.PDF
- **Area under organic farmic increased by 7,4% between 2007 and 2008 in the UE27.** Entre 2007 y 2008, se ha producido un aumento del 7,4% en la superficie de agricultura ecológica, que continúa una tendencia positiva.
http://epp.eurostat.ec.europa.eu/cache/ITY_OFFPUB/KS-SF-10-010/EN/KS-SF-10-010-EN.PDF

FAO

La **Organización de las Naciones Unidas para la Agricultura y la Alimentación** es el organismo que facilita estadísticas agrarias a nivel mundial (http://www.fao.org/index_es.htm) Su organismo estadístico especializado es FAOSTAT <http://faostat.fao.org/default.aspx?lang=es>.

Este mes destacamos:

- **El estado mundial de la agricultura y la alimentación 2009.** Realiza evaluaciones de cuestiones importantes pertenecientes al ámbito de la alimentación y la agricultura. Esto se complementa con una visión general de la situación agrícola mundial actual
<http://www.fao.org/docrep/012/i0680s/i0680soo.htm>
- **El estado de la inseguridad alimentaria en el mundo 2009.** Destaca que, antes de la crisis económica, el número de personas que padecían hambre había aumentado lenta pero constantemente. El inicio de la crisis provocó un incremento pronunciado del número de personas que padecen hambre.
<http://www.fao.org/docrep/012/i0876s/i0876soo.HTM>
- **El estado de los mercados de productos básicos agrícolas 2009. Los precios altos de los alimentos y la crisis alimentaria: experiencias y lecciones aprendidas.** Examina lo que ha ocurrido con los precios de los alimentos y los mercados entre junio de 2006 y junio de 2008 y cuáles han sido las razones de esta evolución, y analiza qué enseñanzas podrían extraerse de ello.
<http://www.fao.org/docrep/012/i0854s/i0854soo.htm>

OCDE

La **Organización para la Cooperación y el Desarrollo Económico**, es una organización de cooperación internacional, compuesta por treinta estados, cuyo objetivo es coordinar sus políticas económicas y sociales. Su página web es: <http://www.oecd.org/>

Este mes destacamos:

- **OCDE Work on Statistics.** Ofrece un repaso de las estadísticas de la OCDE clasificadas por temas, con una descripción de cada una de las principales publicaciones y bases de datos estadísticas.
http://www.oecd.org/document/55/0,3343,en_2825_293564_44727416_1_1_1_1,00.html
- **Sustainable Management of Water Resources in Agriculture.** Muestra las tendencias y previsiones sobre la utilización del agua, examina las políticas de los países de la OCDE sobre la gestión de sus recursos, y hace recomendaciones concretas a los países.
http://www.oecd.org/document/55/0,3343,en_2649_37401_44753399_1_1_1_1,00.html
- **Agricultural Policies and Rural Development.** Este libro es una síntesis de tres estudios recientes que se centran en el papel de las políticas agrarias en temas como el uso de la tierra, diversificación de las explotaciones agrarias y en la economía de las zonas rurales.
<http://www.oecd.org/dataoecd/19/1/44561502.pdf>

AEMA

La **Agencia Europea de Medio Ambiente** es un organismo de la UE que ofrece información sólida e independiente sobre el medio ambiente. Es la fuente principal de información para el desarrollo, la aprobación, la ejecución y la evaluación de las políticas medioambientales. <http://www.eea.europa.eu/>

Publicaciones destacadas:

- **Land in Europe: prices, taxes and use patterns.** Este estudio analiza la relación entre el precio de la tierra y los cambios en el uso de la tierra de cara a investigar la posibilidad de establecer políticas en este ámbito como instrumentos para dar forma a los modelos de uso de la tierra en Europa. <http://www.eea.europa.eu/publications/land-in-europe>
- **Towards a resource-efficient transport system. TERM 2009: indicators tracking transport and environment in the UE.** El objetivo de este informe es señalar los principales retos para reducir los impactos medioambientales del transporte.
<http://www.eea.europa.eu/publications/towards-a-resource-efficient-transport-system>

ÍNDICE TEMÁTICO DE ANTERIORES BOLETINES

Título	BME (1)	Título	BME (1)
Acuicultura	febrero-2010	Índice de Precios al Consumo y Alimentos. Marzo 2010	abril-2010
Aguas subterráneas.....	abril-2010	Informe sobre las técnicas de mantenimiento del suelo en	
Análisis de los Regadíos Españoles. Resumen	febrero 2010	Cultivos leñosos y los métodos de siembra en España. Resumen	abril-2010
Análisis y Prospectiva: Comercio de Derechos de		Inscripciones de Maquinaria Agrícola. Marzo 2010.....	abril-2010
Emisión en la UE.....	diciembre-2009	Instituciones nacionales.....	abril-2010
Análisis y Prospectiva: Evolución del comercio exterior		Intervenciones SEPRONA	abril-2010
Agroalimentario. Enero 2010	abril-2010	Inventario de emisiones a la atmósfera 2007.....	agosto-septiembre-2009
Análisis y Prospectiva: Evolución del empleo agrario y		Meteorología y climatología 2008.....	febrero-2009
Agroalimentario	febrero 2010	Miel. Fin de campaña 2008-2009. Precios.....	julio-2009
Análisis de las Técnicas de Mantenimiento		Operaciones estadísticas y páginas web del MARM.....	abril-2010
del Suelo en Cultivos Leñosos y Métodos de		Organismos internacionales	abril-2010
Siembra en España. Resumen.....	agosto-septiembre-2009	Perfil ambiental de España 2007: Industria.....	febrero-2009
Avances de superficies y producciones de cultivos:		Perfil ambiental de España 2007: Suelo	enero-2009
Febrero 2010	abril-2010	Perfil ambiental de España: Naturaleza y biodiversidad	marzo-2009
Avicultura: producciones y previsiones ganaderas: Enero 2010.....	abril-2010	Pesca marítima	febrero-2010
Balance energético nacional 2009	marzo-2010	PIB regional per cápita 2008. Evolución	
Banco Público de Indicadores Ambientales (BPIA):		Impuestos ambientales	marzo-2009
Transporte	enero-2009	Precio de la tonelada de CO2.....	abril-2010
Biocombustibles	abril-2010	Precipitaciones	abril-2010
Caminos naturales	junio-2009	Productos petrolíferos.....	abril-2010
Capa de Ozono.....	abril-2010	Red Contable Agraria Nacional. OTE "Bovino de Cría". 2007p	junio-2009
Comercio exterior de productos de la pesca	marzo-2010	Red Contable Agraria Nacional. OTE "Cereales,	
Consumo alimentario en el hogar. Febrero 2010	abril-2010	oleaginosas y proteaginosas". 2007 (provisional)	febrero-2009
Contaminación atmosférica en áreas rurales	abril-2010	Red Contable Agraria Nacional. OTE "Cítricos".	
Contenido de las estadísticas pesqueras.....	abril-2010	2007 (provisional).....	agosto-septiembre-2009
Coyuntura Agraria: Miel - Evolución de precios		Red Contable Agraria Nacional. OTE "Horticultura	
campana 2009/2010	abril-2010	Invernadero". 2007 (provisional).....	octubre-2009
Coyuntura Agraria: precios sector agrícola. Marzo 2010	abril-2010	Red Contable Agraria Nacional. OTE "Mixto	
Coyuntura Agraria: precios sector ganadero. Marzo 2010	abril-2010	Cultivos". 2007 (provisional).....	noviembre-2009
Cuentas Económicas de la Agricultura.		Red Contable Agraria Nacional. OTE "Mixto	
Renta Agraria 2009 (2ª estimación).....	febrero-2009	Cultivos Permanentes". 2007 (provisional).....	julio-2009
El empleo en la pesca marítima	abril-2010	Red Contable Agraria Nacional OTE "Mixto Cultivos	
El empleo en el sector pesquero.....	abril-2010	Herbáceos". 2007 (provisional).....	abril-2009
Emisiones de gases de efecto invernadero	febrero 2010	Red Contable Agraria Nacional. OTE "Olivicultura".	
Encuesta de Cánones de Arrendamientos Rústicos.		2007 (provisional).....	diciembre-2009
Año 2008.....	noviembre-2009	Red Contable Agraria Nacional OTE "Ovino".	
Encuesta de ganado porcino. Agosto 2008	enero-2009	2007 (provisional).....	marzo-2009
Encuesta de precios de la tierra.		Red Contable Agraria Nacional. Principales resultados	
Año 2008.....	agosto-septiembre-2009	medios nacionales.2007 (provisionales).....	enero-2009
Encuestas Lácteas 2008	octubre-2009	Red Contable Agraria. (Valor Añadido Neto por	
Encuesta de Superficies y Rendimientos de		explotación. Serie 1995-2007).....	enero-2010
Cultivos de España. ESYRCE 2009.....	diciembre-2009	Red Contable Agraria Nacional. (Valor Añadido Neto por UTA por	
Energías renovables	abril-2010	explotación en principales países de la U.E. Serie 1995-2007p)	abril-2010
Entorno económico.....	abril-2010	Red Contable Agraria Nacional. (Valor Medio de los Consumos	
Estadísticas mensuales de industrias lácteas: Febrero 2010.....	abril-2010	Intermedios por explotación en principales países de la U.E.	
Estado de los bosques	abril-2009	Serie 1995-2007p)	marzo-2010
Fertilizantes. Diciembre 2009.....	marzo-2010	Red Contable Agraria Nacional. Valor Producción	
Gas natural	abril-2010	Rama Agraria por explotación en principales países	
Generación de energía eléctrica	abril-2010	de la U.E. Serie 1995-2007	febrero 2010
Humedad del suelo	abril-2010	Reservas hidráulicas.....	abril-2010
Incendios forestales	abril-2010	Residuos de papel.....	abril-2010
Indicadores estadísticos	abril-2010	Residuos vidrio	julio-2009
Índice Anual de precios percibidos y pagados. Año 2008	marzo-2009	Sacrificio de ganado en matadero. Enero 2010	abril-2010
Índice de vegetación	abril-2010	Sistema Integrado de Gestión. SIGRE	noviembre-2009
Índices de precios percibidos, pagados y salarios		Turismo rural.....	abril-2010
agrarios. Diciembre 2009.....	abril-2010		

(1) Último Boletín Mensual de Estadística en el que aparece publicado

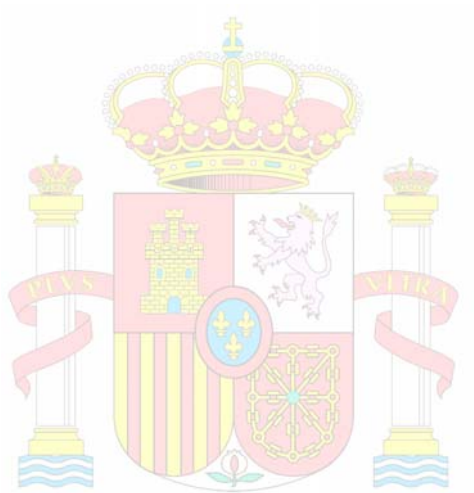

MINISTERIO
DE MEDIO AMBIENTE
Y MEDIO RURAL Y MARINO



*El Boletín Mensual de Estadística del MARM, en su versión impresa,
está confeccionado con papel reciclado*

B M E



GOBIERNO
DE ESPAÑA

MINISTERIO
DE MEDIO AMBIENTE
Y MEDIO RURAL Y MARINO

SUBSECRETARÍA

SECRETARÍA GENERAL TÉCNICA