

INFORME MENSUAL DE COMERCIO EXTERIOR AGROALIMENTARIO Y PESQUERO:

JULIO 2024

Datos extraídos el 20 de septiembre de 2024

Publicado el 4 de octubre de 2024



GOBIERNO
DE ESPAÑA

MINISTERIO
DE AGRICULTURA, PESCA
Y ALIMENTACIÓN

Nota metodológica:

[Para obtener la nota metodológica pinchar AQUÍ](#)

Datos 2023 y 2024 provisionales (EXTRAÍDOS EL 20/09/2024, base de datos de Comercio Exterior MAPA).

* **Desde el 01/02/2020** el Reino Unido dejó de formar parte de la Unión Europea, por lo que, en el presente título, toda referencia a Unión Europea corresponde a la nueva configuración de 27 miembros, sin el Reino Unido, que pasa a estar incluido en el grupo de países terceros.

****Sector Agroalimentario y Pesquero:** así mismo y por reestructuración de los departamentos ministeriales según se establece por el Real Decreto 2/2020, de 12 de julio, el Ministerio de Agricultura Pesca y Alimentación, pierde las competencias en materia Forestal y por lo tanto, dejan de formar parte de este departamento, por lo que la información de comercio exterior incluida en este documento deja de contemplar datos de productos forestales en toda la serie histórica.

Los precios expuestos en el presente informe son precios medios obtenidos a partir de los datos de valor y peso de las partidas objeto de comercio internacional. En ningún caso proceden de muestreo de mercado.

Todos los gráficos y tablas de este informe han sido elaborados por la Subdirección General de Análisis, Coordinación y Estadística a partir de datos del Departamento de Aduanas e Impuestos especiales (AEAT).

A efectos de este informe, se entiende como Sector Agroalimentario y Pesquero aquel que incluye el conjunto de todos los Subsectores del Ámbito MAPA.

Se autoriza su utilización siempre que se cite expresan ente su origen. Referenciar documento como "Informe mensual de Comercio Exterior Agroalimentario y Pesquero: julio 2024"
Subdirección General de Análisis, Coordinación y Estadística — Subsecretaría — MAPA.
(Correo electrónico: sgapc@mapa.es).

Edita: Ministerio de Agricultura, Pesca y Alimentación. NIPO: 003-24-050-1.

Catálogo de publicaciones AGE: <https://cpage.mpr.gob.es/>

OTROS INFORMES DE COMERCIO EXTERIOR

Serie Informes Bilaterales

Países Comunitarios:

- [Croacia 2023](#)
- [Alemania 2023](#)
- [Portugal 2023](#)
- [Polonia 2023](#)
- [Países Bajos 2023](#)
- [Francia 2023](#)
- [Bélgica 2023](#)
- [Italia 2023](#)
- [Más informes](#)

Terceros Países:

- [Brasil 2023](#)
- [Canadá 2023](#)
- [Corea del Sur 2023](#)
- [India 2023](#)
- [Israel 2023](#)
- [Reino Unido 2023](#)
- [Japón 2023](#)
- [Túnez 2023](#)
- [Más informes](#)

Serie Informes Mensuales

- [Junio 2024](#)
- [Abril 2024](#)
- [Marzo 2024](#)
- [Febrero 2024](#)
- [Enero 2024](#)
- [Informes anteriores](#)

Serie Informes Anuales

- [2023](#)
- [2022](#)
- [2021](#)
- [Informes anteriores](#)

Otros enlaces de interés:

MAPA: Páginas de comercio exterior. [ENLACE](#).

Herramienta Comercio Exterior [ENLACE](#)



Herramienta Comercio Exterior

MINCOTUR: Informes Mensuales de Comercio Exterior. [ENLACE](#).

Contenidos

• "JULIO en cifras..."	5
• Principales datos de Julio 2024	7
• Evolución del saldo comercial con la Unión Europea 27 y con países terceros (+UK)	11
• Análisis de los datos acumulados.....	13
• Ranking de productos del mes	15
• Ranking de países del mes	19
<i>Carnes (02)</i>	24
<i>Pescados, moluscos y crustáceos (03)</i>	27
<i>Lácteos, Huevos y Miel (04)</i>	31
<i>Hortalizas y legumbres (07)</i>	35
<i>Frutas (08)</i>	39
<i>Cereales (10)</i>	43
<i>Semillas Oleaginosas, Plantas Industriales y Forrajes (12)</i>	46
<i>Aceites y grasas (15)</i>	49
<i>Preparaciones de carne y pescado (16)</i>	52
<i>Bebidas (22)</i>	55
<i>Subproductos de la Industria Alimentaria y Piensos (23)</i>	58
• Anexo. Listado de productos	61

COMERCIO EXTERIOR AGROALIMENTARIO Y PESQUERO julio 2024

"JULIO en cifras..."

DATOS MENSUALES julio 2024 SECTOR AGROALIMENTARIO (AGRÍCOLA+GANADERO+PESQUERO) (**)

EXPORTACIONES	6.003 M€	▲ 13,5%	SALDO	1.170 M€	▲ 8,3%
IMPORTACIONES	4.833 M€	▲ 14,9%			

AÑO MÓVIL (julio 23-julio 24)

EXPORTACIONES	72.969 M€	▲ 3,7 %	SALDO	17.981 M€	▲ 32,9%
IMPORTACIONES	54.988 M€	▼ -3,3 %			

DATOS DE EXPORTACIÓN SUBSECTORES julio 2024

ALIMENTARIO	5.735	M€	13,3%	▲
ALIMENTARIO AGRARIO	5.237	M€	14,5%	▲
TRANSFORMADO	3.899	M€	12,6%	▲
NO TRANSFORMADO	1.338	M€	20,6%	▲
ALIMENTARIO PESQUERO	498	M€	1,8%	▲
TRANSFORMADO	405	M€	-0,1%	▼
NO TRANSFORMADO	93	M€	10,9%	▲
Σ ALIMENTARIO TRANSFORMADO	4.304	M€	11,3%	▲
Σ ALIMENT. NO TRANSFORMADO	1.431	M€	19,9%	▲
NO ALIMENTARIO	269	M€	19,0%	▲
NO ALIMENTARIO AGRARIO	265	M€	19,3%	▲
NO ALIMENTARIO PESQUERO	4	M€	0,5%	▲

RANKING PAÍSES

EXPORTACIONES A LA UE 27 (cuota exportaciones 65%)

	FRANCIA	977	M€	9,2%	▲
	PORTUGAL	656	M€	5,2%	▲
	TOTAL A UE-27	3.904	M€	8,5%	▲

EXPORTACIONES A PPTT (+UK) (cuota exportaciones 35%)

	REINO UNIDO	363	M€	15,5%	▲
	ESTADOS UNIDOS	302	M€	33,2%	▲
	TOTAL de PPTT(+UK)	2.099	M€	24,3%	▲

IMPORTACIONES DESDE LA UE 27 (cuota importaciones 50%)

	FRANCIA	534	M€	1,0%	▲
	PAISES BAJOS	368	M€	10,9%	▲
	TOTAL DE UE-27	2.404	M€	4,3%	▲

IMPORTACIONES DESDE PPTT (+UK) (cuota importaciones 50%)

	BRASIL	319	M€	64,3%	▲
	UCRANIA	243	M€	61,3%	▲
	TOTAL de PPTT(+UK)	2.429	M€	27,8%	▲

Exportaciones JULIO 2024. Valor en M€ y variación 2023

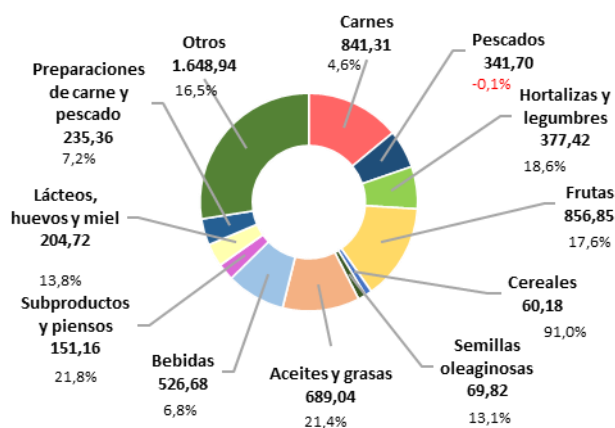

Importaciones JULIO 2024. Valor en M€ y variación 2023

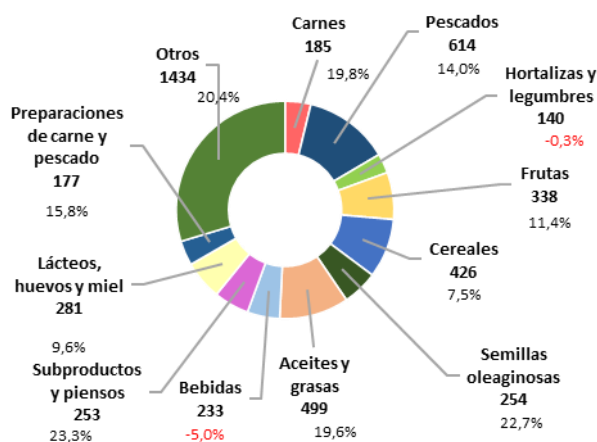

A destacar

- En julio las exportaciones agroalimentarias y pesqueras se han incrementado un 13,5% con respecto al año anterior, situándose en 6.003 M€.
- Desciende la exportación total de carne de porcino, si bien la exportación a países terceros se incrementa.
- Aumenta la exportación de moluscos. La importación de moluscos, crustáceos y filetes de pescado se incrementa, mientras que la de pescado fresco desciende
- Las exportaciones de pimientos se incrementan.
- Aumentan las exportaciones de cítricos, frutas de hueso, melones y sandías.
- Descienden las importaciones de trigo y se incrementan las de maíz.
- Aumentan las importaciones de habas de soja.
- La exportación de aceite de oliva se incrementa, con respecto a julio de 2023, debido a los altos precios registrados, ya que el volumen exportado desciende. Aumenta la importación de aceite de oliva.
- Se incrementan las exportaciones y las importaciones de preparaciones y conservas de pescado.
- Aumentan las exportaciones de vino y bebidas espirituosas. Descienden las importaciones de bebidas espirituosas
- Incremento en las exportaciones de piensos y en las importaciones de tortas de soja.

Principales datos de julio 2024

TOTAL ECONOMÍA

Las **exportaciones del conjunto de todos los sectores que componen la economía** aumentan un 9,3% anual, situándose en 33.270 M€. Las **importaciones** también aumentan un 3,2% , con un valor de 36.483 M€. El **saldo** comercial resultante aumenta un 34,4% anual con un valor de -3.214M€. En el periodo que va de agosto 2023 a julio 2024, **año móvil**, bajan las exportaciones siendo estas 381.667 M€ (-3,3%) y disminuyen las importaciones (-5,8%) alcanzando la cifra de 419.940 M€. En consecuencia, el saldo aumenta un 24,9% hasta los -38.273 M€.

SECTORES AGROALIMENTARIO Y PESQUERO

Las exportaciones del **Sector Agroalimentario Pesquero (AAP)** aumentan un **13,5%** respecto a los valores de julio de 2023, pasando de 5.287 M€ a **6.003 M€**, siendo superior a la media de los tres últimos meses de julio (5.564 M€).

Las **importaciones aumentan un 14,9%** y pasan de 4.207 M€ en julio de 2023 a **4.833 M€** este año. El **saldo** resultante **aumenta un 8,3%** interanual hasta la cifra de **1.170 M€** (Véase tabla 1).

Fijando como referencia el mes anterior (junio 2024), la variación intermensual de las **exportaciones** de productos agroalimentarios y pesqueros presentan un aumento **del 0,1%** y las **importaciones un 10,4%**. Todo ello conduce a una evolución intermensual del **saldo negativa del 27,6%**.

Gráfico 1.1 (en M€)
Datos de comercio exterior Agroalimentario y Pesquero. Julio 2023 a Julio 2024.



Gráfico 1.2 (en miles de toneladas)
Datos de comercio exterior Agroalimentario y Pesquero. Julio 2023 a Julio 2024.



Tabla 1.
Evolución del Sector Agroalimentario y Pesquero y sus subsectores
 Julio 2024 y 2023. Media meses de julio 2022, 2023 y 2024. M€.

		2024	2023	Variación 2024/2023 (%)	Año móvil ago 23 jul 24	Año móvil ago 22 jul 23	Variación Año móvil 2024/2023 (%)	*Contrib	2022-2024
		JUL	JUL						Media julio (últimos 3 años)
Total España Comercio Exterior	EXP	33.270	30.446	9,3	381.667	394.758	-3,3		31.918
	IMP	36.483	35.348	3,2	419.940	445.720	-5,8		36.844
	Saldo	-3.214	-4.903	34,4	-38.273	-50.962	24,9		-4.926
Sector Agroalimentario y Pesquero (A+B)	EXP	6.003	5.287	13,5	72.969	70.386	3,7		5.564
	IMP	4.833	4.207	14,9	54.988	56.860	-3,3		4.430
	Saldo	1.170	1.080	8,3	17.981	13.526	32,9		1.134
A. Subsector Alimentario (a+b)	EXP	5.735	5.061	13,3	69.818	67.065	4,1	12,7	5.304
	IMP	4.510	3.920	15,0	51.283	53.124	-3,5	14,0	4.120
	Saldo	1.225	1.141	7,4	18.536	13.941	33,0		1.184
a. Alimentario Agrario (a1+a2)	EXP	5.237	4.572	14,5	64.420	61.323	5,0	12,6	4.812
	IMP	3.738	3.246	15,2	42.937	44.154	-2,8	11,7	3.390
	Saldo	1.499	1.326	13,0	21.483	17.170	25,1		1.422
a1. Sector Alimentario Agrario No Transformado	EXP	1.338	1.109	20,6	20.109	19.652	2,3	4,3	1.215
	IMP	1.308	1.100	19,0	16.396	17.303	-5,2	5,0	1.168
	Saldo	30	9	212,6	3.712	2.349	58,0		47
a2. Sector Alimentario Agrario Transformado	EXP	3.899	3.463	12,6	44.311	41.671	6,3	8,3	3.597
	IMP	2.430	2.146	13,2	26.541	26.851	-1,2	6,7	2.223
	Saldo	1.469	1.316	11,6	17.771	14.820	19,9		1.374
b. Alimentario Pesquero (b1+b2)	EXP	498	489	1,8	5.398	5.742	-6,0	0,2	492
	IMP	771	674	14,4	8.346	8.970	-7,0	2,3	729
	Saldo	-274	-185	-47,9	-2.947	-3.229	8,7		-238
b1. Alimentario Pesquero No Transformado	EXP	93	84	10,9	968	981	-1,2	0,2	87
	IMP	155	160	-3,3	1.898	1.850	2,5	-0,1	158
	Saldo	-62	-77	18,7	-929	-870	-6,8		-71
b2. Alimentario Pesquero Transformado	EXP	405	405	-0,1	4.430	4.761	-7,0	0,0	405
	IMP	616	514	20,0	6.448	7.120	-9,4	2,4	571
	Saldo	-211	-108	-95,2	-2.018	-2.359	14,4		-166
B. Subsector NO Alimentario (c+d)	EXP	269	226	19,0	3.150	3.321	-5,1	0,8	260
	IMP	324	287	13,0	3.705	3.737	-0,8	0,9	310
	Saldo	-55	-61	9,3	-555	-415	-33,7		-50
c. No Alimentario Agrario	EXP	265	222	19,3	3.102	3.257	-4,8	0,8	256
	IMP	319	280	14,2	3.653	3.659	-0,2	0,9	304
	Saldo	-54	-58	5,6	-550	-402	-37,1		-48
d. No Alimentario Pesquero	EXP	4	4	0,5	48	64	-24,7	0,0	4
	IMP	5	7	-34,5	53	78	-32,3	-0,1	6
	Saldo	-1	-3	74,3	-4	-14	68,0		-2

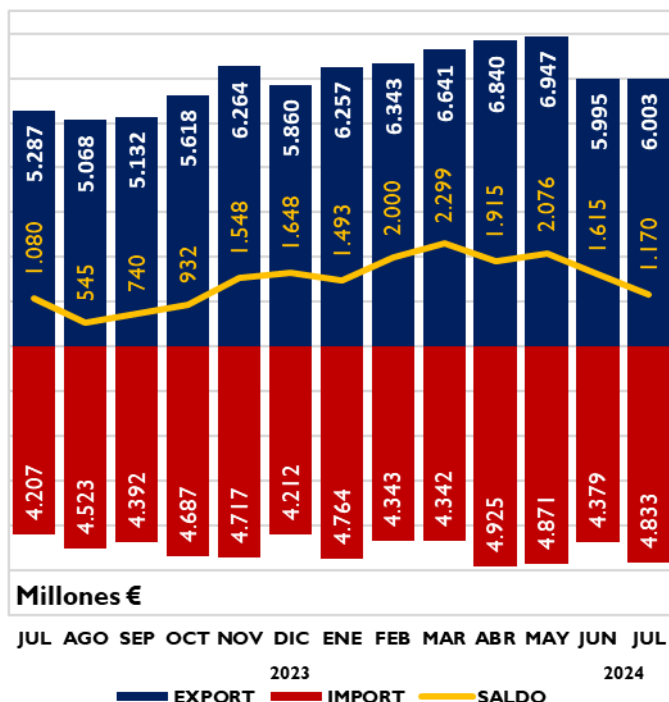
*Contribución de cada subsector a la tasa de variación de las exportaciones/importaciones, respecto al mismo mes del año anterior, del sector agrario y pesquero, en puntos porcentuales.

EXPORTACIONES POR SUBSECTORES

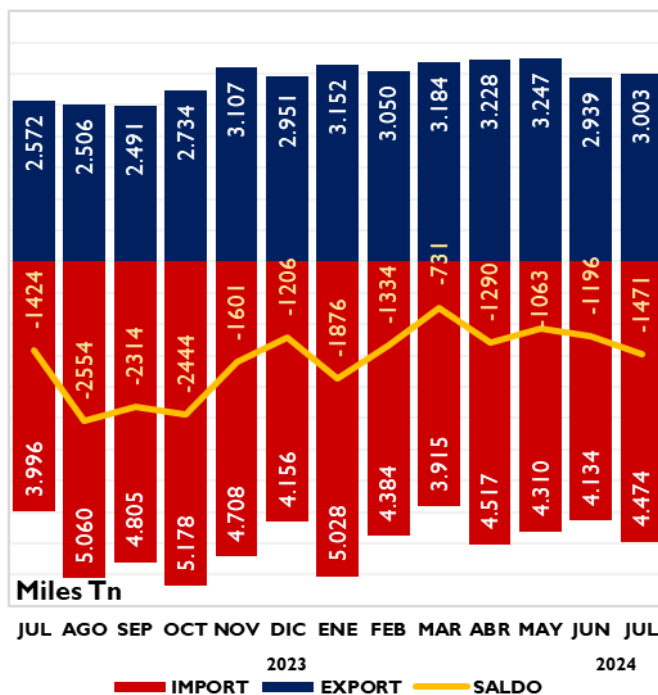
Gráfico 2. **Distribución de las exportaciones del Sector Agroalimentario y Pesquero y sus subsectores.** Julio 2023 y julio 2024. M€.

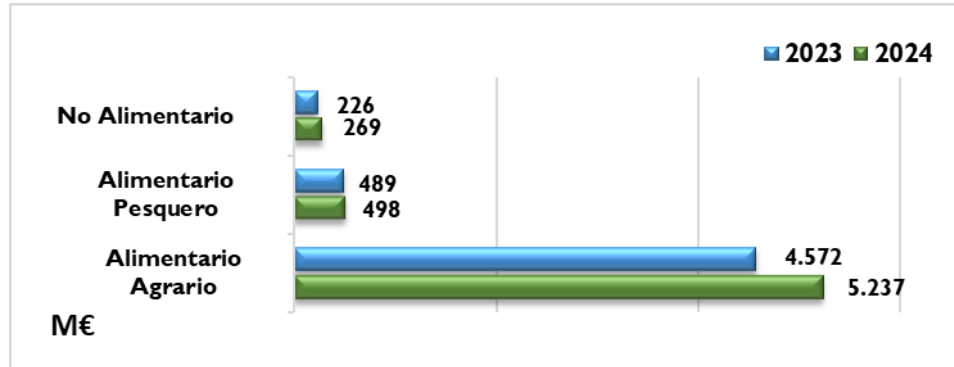

SUBSECTOR TRANSFORMADO AGROALIMENTARIO Y PESQUERO

Las ventas al exterior de los Subsectores Alimentarios Transformados (agrario y pesquero) suponen 4.304 M€, un 11,3% más que en julio de 2023. Las importaciones también aumentan (14,5%) y se sitúan en 3.046 M€. Esto conduce a una evolución del saldo positiva de 4,1% (1.258 M€).

En los últimos doce meses (año móvil) aumentan las exportaciones (5,0%) y las importaciones disminuyen (-2,9%), resultando una variación del saldo positiva (26,4%).

Tabla 2

Evolución del Subsector Agroalimentario y Pesquero Transformado
Julio 2023 y 2024 y año móvil. Media meses de julio 2022, 2023 y 2024 (M€).

	2024	2023	Variación 2024/2023 (%)	Año móvil jul 23 jun 24	Año móvil jul 22 jun 23	Variación Año móvil 2024/2023 (%)	*Contrib	2024-2022
	JULIO	JULIO						Media julio (últimos 3 años)
EXP	4.304	3.868	11,3	48.741	46.432	5,0	8,2	4.002
IMP	3.046	2.660	14,5	32.989	33.970	-2,9	9,2	2.794
SALDO	1.258	1.208	4,1	15.752	12.462	26,4		1.208

*Contribución a la tasa de variación de las exportaciones/importaciones del Sector Agrario y Pesquero, en puntos porcentuales.

Gráfico 3 **Exportación/importación de los Sectores Alimentarios Transformados**
Julio 2023 y julio 2024. Millones de euros.

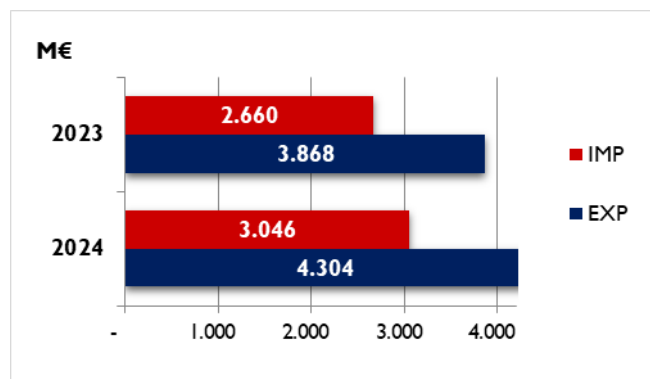

En este mes de julio 2024, todos los sectores han contribuido a la disminución de la exportación en diferente medida.(ver gráfico 4)

Gráfico 4

Contribución de los distintos subsectores a la evolución interanual de las exportaciones e importaciones.

Julio 2024. Contribuciones expresadas en puntos porcentuales. Crecimiento total en %.

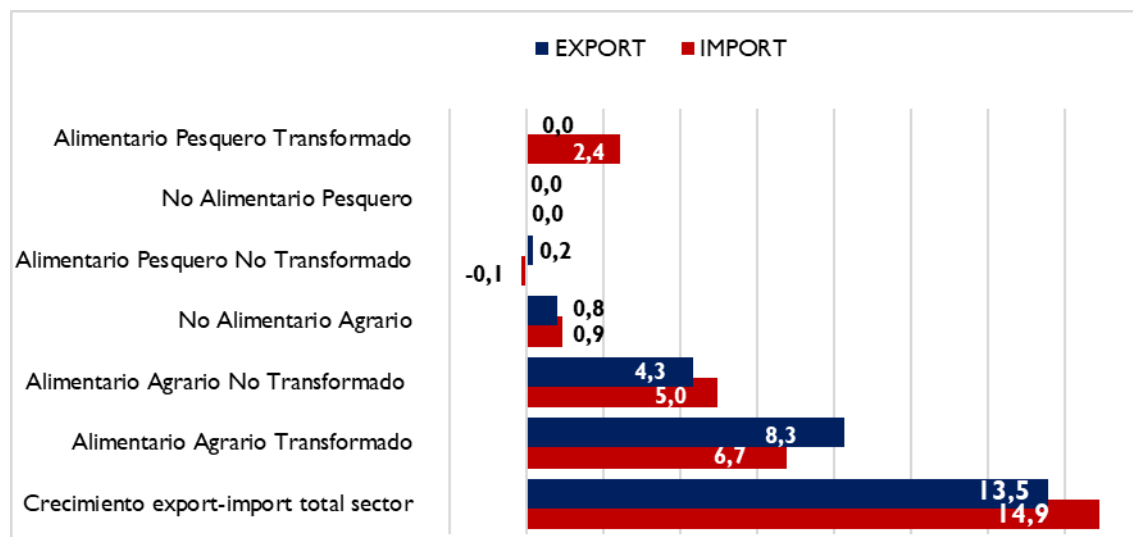

El valor de las **exportaciones** del **Subsector Transformado** tiene un peso del **71,7%** sobre el total del Sector (inferior al de julio del año anterior) y el de las **importaciones** un **63%** (ligeramente inferior al de julio del 2023).

Las **exportaciones** del subsector **Alimentario Agrario Transformado** aumentan un **12,6 %** y contribuye con **8,3** puntos a la evolución de Sector Agroalimentario en general. Las ventas al exterior efectuadas por el subsector **Alimentario Pesquero Transformado** **disminuyen un 0,1%** con respecto al mes de julio del año 2023 siendo su aportación a la evolución del Sector de **0,0** puntos porcentuales.

Las **importaciones** de productos **Alimentario Agrario Transformado** aumentan un **13,2%** contribuyendo así en **6,7** puntos porcentuales a la evolución de las importaciones.

Las **importaciones** de productos **Alimentario Pesquero Transformado**, aumentan un **20%**, lo que supone una contribución de **2,4** puntos porcentuales.

Gráfico 5.

Contribución de los distintos Subsectores Agroalimentarios a las exportaciones

Julio 2024. Contribución expresada en M€.

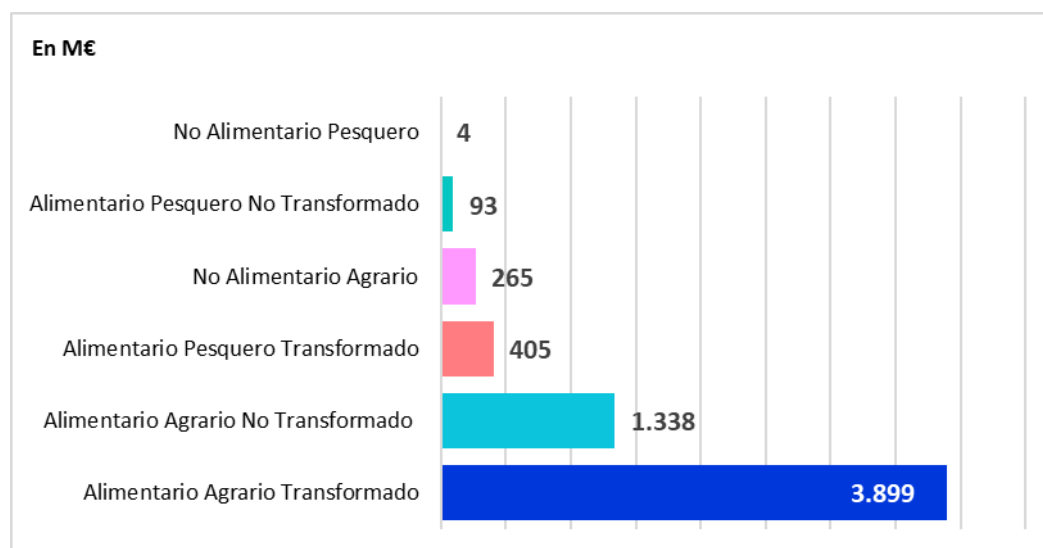

Evolución del saldo comercial con la Unión Europea 27 y con países terceros (PPTT)

En julio 2024 se produce un aumento del saldo del 34,4% (respecto a 2023) del Total de sectores que componen la economía, situándose -3.214 M€. Este aumento es debido al aumento del saldo con los UE27 (83,2%) y del saldo con los PPTT (11,4%).

La evolución mensual del saldo total (respecto a junio 2024) muestra una disminución del 350,8% fruto de la disminución con la UE27 (-45,7%) y de los PPTT (-13,8%).

Gráfico 6.
Saldo comercial del Total de sectores de la Economía
Julio 2021- julio 2024. Total, UE27 y PPTT. M€.

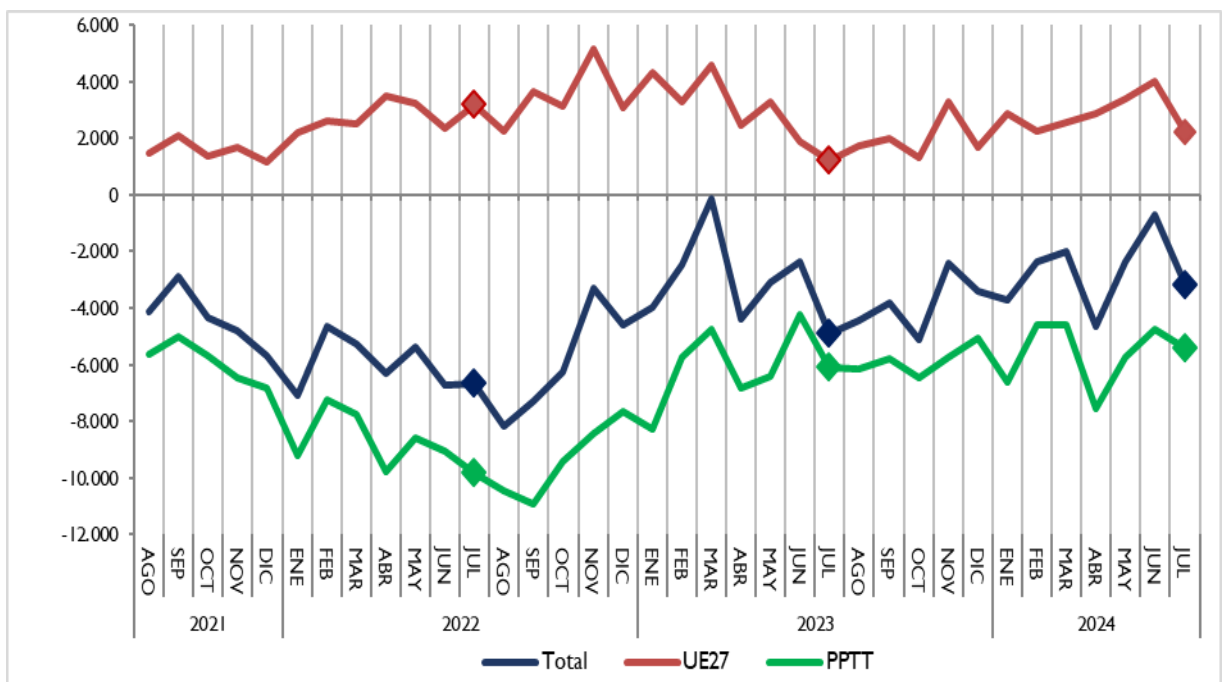

El saldo del **Sector Agroalimentario y Pesquero** en su conjunto aumenta un 8,3% respecto a julio 2023 (véase tabla 1) como resultado del aumento del saldo con la UE27 (16,0%) y de la disminución con los PPTT (-55,3%).

El saldo del sector **Alimentario Agrario** aumenta un 13,0% respecto a julio 2023. Desagregando este saldo encontramos un aumento del saldo con la UE27 (14,4%) y del saldo de los PPTT (4,1%).

Respecto a junio 2024, el saldo del subsector disminuye un 21,7% por la disminución con la UE27 (-15,6%) y con los PPTT (-48,7%).

Gráfico 7.
Saldo comercial del sector Alimentario Agrario
 Julio 2021- julio 2024. Total, UE27 y PPTT. M€.

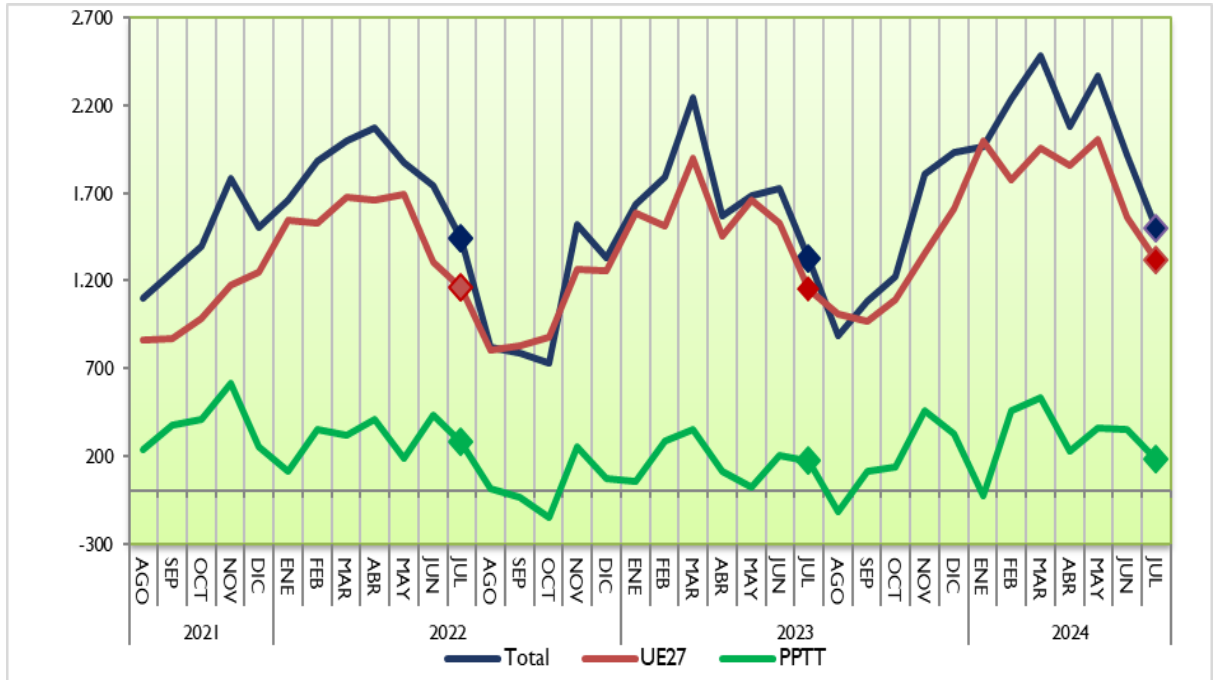

El saldo del Subsector **Alimentario Pesquero disminuye** un 47,9% respecto a julio 2023, como resultado del aumento del saldo con UE27 (8,0%) y de la disminución del saldo con los PPTT (-28,6%).

En lo que se refiere la **evolución mensual** (respecto junio 2024), se observa una **disminución** del 32,5% en el saldo total, como consecuencia del aumento 12,1% con la UE27 y de la disminución del 23,4% con los PPTT.

Gráfico 8.
Saldo comercial del sector Alimentario Pesquero
 Julio 2021- julio 2024. Total, UE27 y PPTT. M€.

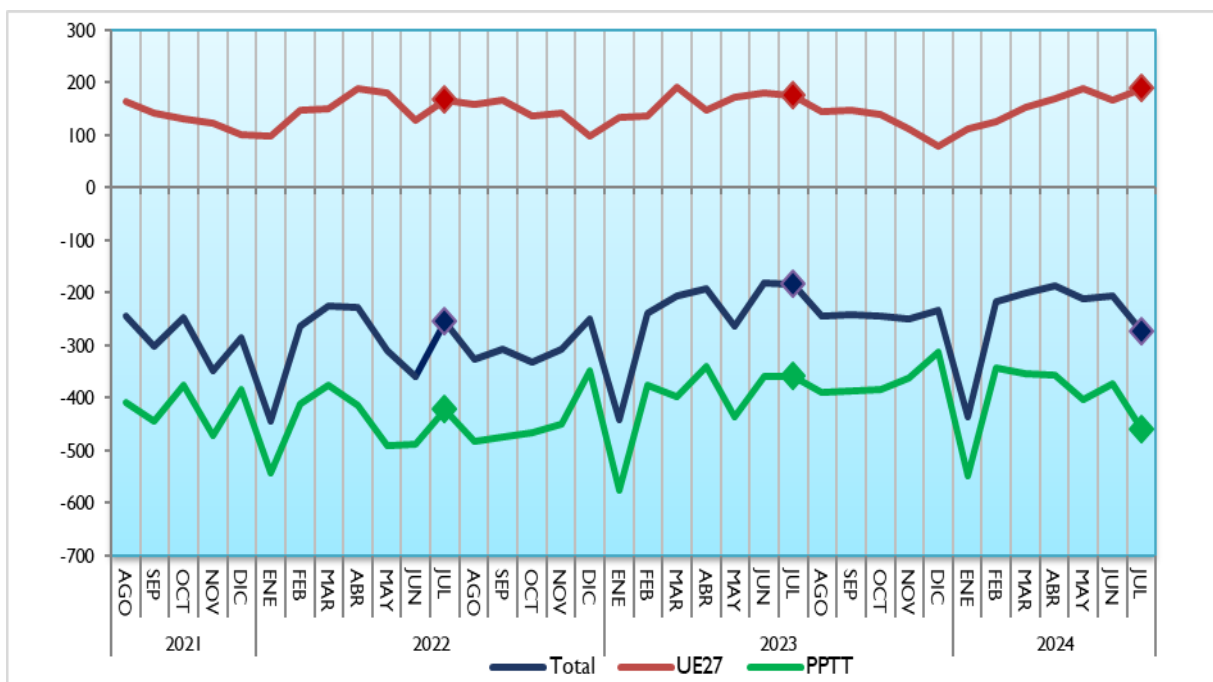

Análisis de los datos acumulados

Datos acumulados Sector Agroalimentario y Pesquero (año móvil)

Las **exportaciones** en el **año móvil** (periodo que va de agosto 2023 a julio 2024) alcanza una cifra de **72.969 M€** con un aumento del 3,7% sobre el dato del mismo intervalo de 2023. Las **importaciones** disminuyen un 3,3% (54.988 M€), lo que da lugar a un aumento del saldo de un 32,9%, hasta alcanzar la cifra de 17.981 M€.

La participación del Sector Agroalimentario y Pesquero en las exportaciones del conjunto del comercio exterior español durante los doce meses ha sido del **19,1%**.

Gráfico 9.

Exportaciones e importaciones acumuladas en 12 meses del Sector Agroalimentario y Pesquero. Julio 2022 a julio 2024. Miles de M€.



Gráfico 10.1 (en M€)

Datos de exportaciones-importaciones-saldo del Sector Agroalimentario y Pesquero. Evolución meses de julio. 2020-2024.

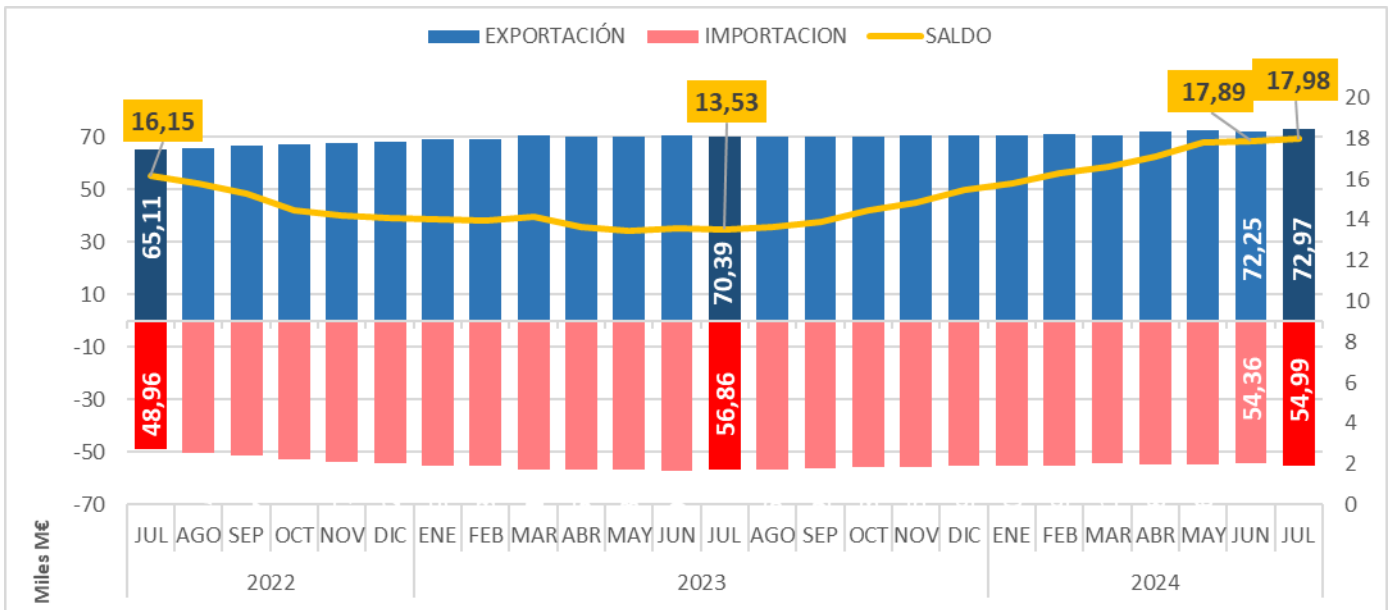

Gráfico 10.2 (en miles de toneladas)

Datos de exportaciones-importaciones-saldo del Sector Agroalimentario y Pesquero. Evolución meses de julio. 2020-2024.

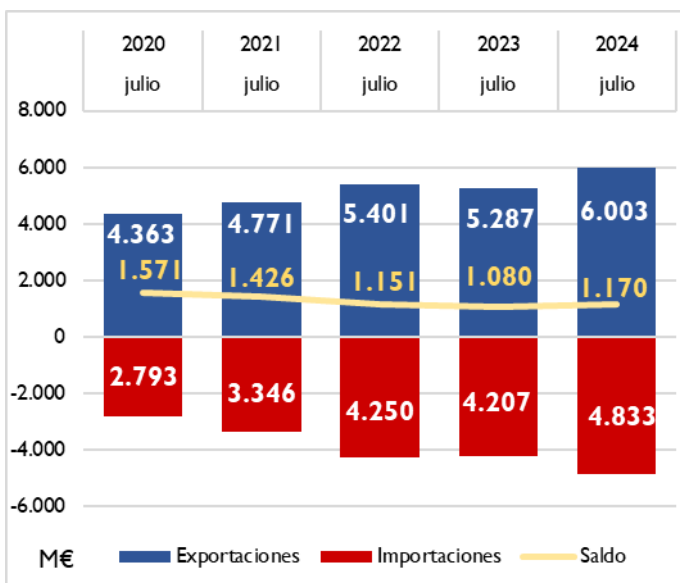
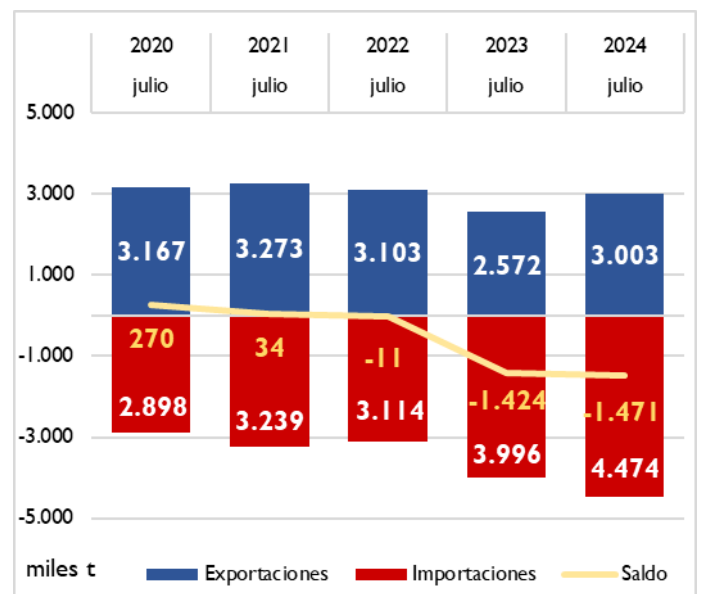

Datos acumulados de los principales grupos agroalimentarios (julio 2024)

El dato acumulado de enero-julio 2024 en valor comparado con el mismo periodo del año anterior destacamos el aumento de las **exportaciones** en los siguientes sectores: Aceites y grasas (36,3%), Cereales (13%), Frutas y frutos secos (6,7%), Piensos (4,3%) y Leche, huevos y miel (3,1%) y entre las disminuciones destacan : Semillas Oleaginosas (-17,6%), Pescados, crustáceos y moluscos (-7,4%), y Carnes (-1,6%).

Por su parte el dato de las **importaciones** destaca el aumento los siguientes sectores: Aceites y grasas (11%), Hortalizas y legumbres (6,9%), Frutas y frutos secos (6,9%) y Carnes (5,9%) y disminuciones en: Cereales (-17,2%), Semillas oleaginosas (-9,8%), Bebidas (-9,1%), Piensos (-7,0%) y Pescados, crustáceos y moluscos (-2,7%).

Gráfico 11.

Datos acumulados julio-julio de las exportaciones e importaciones de los principales capítulos del Sector Alimentario Agrario y Pesquero. Julio 2024. M€.

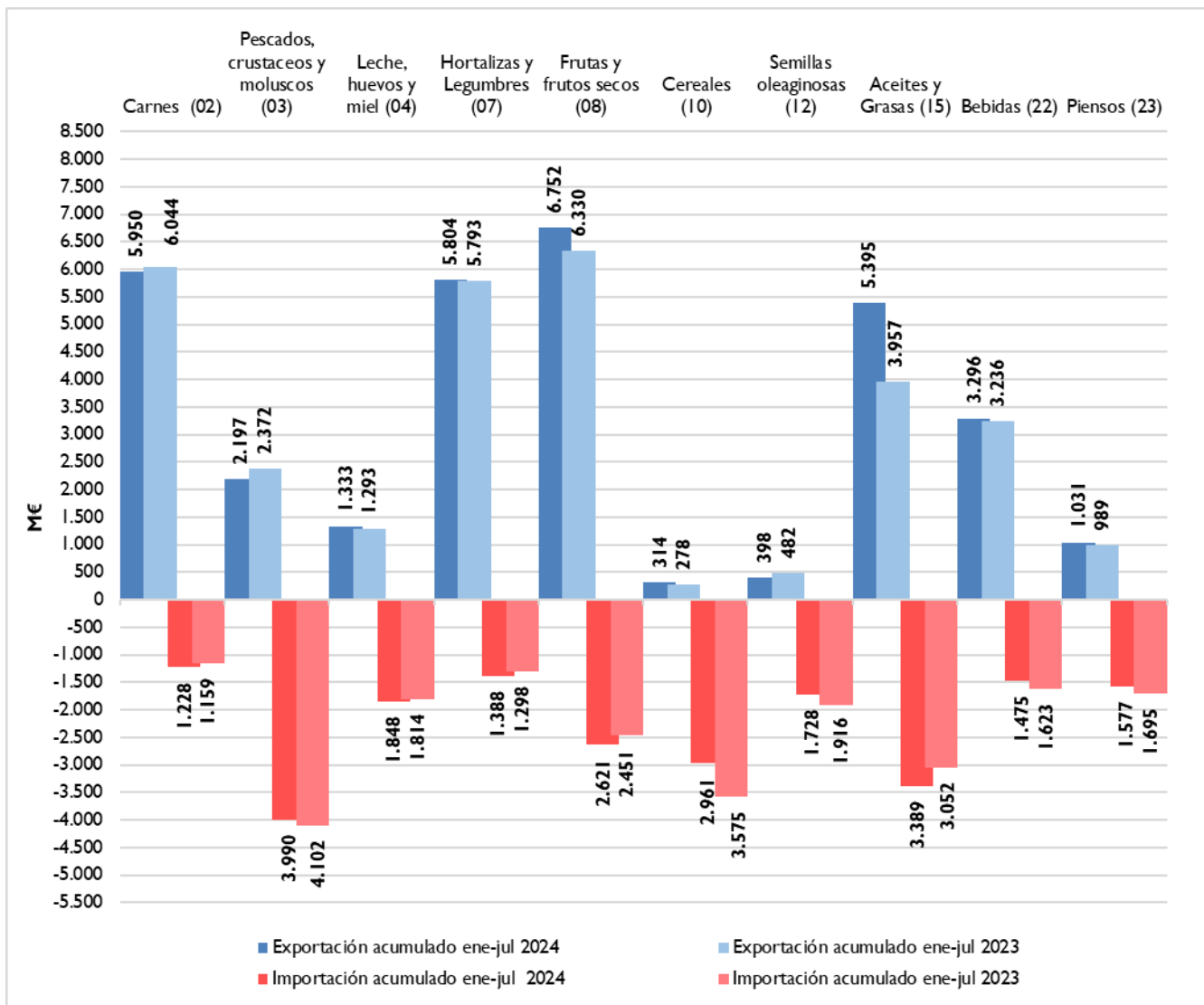

Ranking de productos del mes

EXPORTACIONES

El Aceite de oliva es el producto más exportado en el mes de julio. Le siguen por este orden: Carne de porcino , Frutas de hueso y Vino y Mosto.

IMPORTACIONES

El Maíz ocupan el primer lugar entre las importaciones, seguido del Moluscos , Quesos y Requesón y Habas de soja.

Tabla 3.1

Principales productos exportados e importados del mes.

Julio 2023 y 2024.en M€

Principales productos exportados del mes	Julio 24 (M€)	Julio 23 (M€)	Var. 24/23	TARIC	Principales productos importados del mes	Julio 24 (M€)	Julio 23 (M€)	Var. 24/23	TARIC
Aceite de oliva	483,78	358,93	34,8%	1509	Maíz	190,89	134,47	42,0%	1005
Carne de porcino	482,86	489,27	-1,3%	0203	Moluscos	185,39	148,56	24,8%	0307
Frutas de hueso	308,59	260,43	18,5%	0809	Quesos y requesón	167,43	153,79	8,9%	0406
Vino y mosto	256,31	242,20	5,8%	2204	Habas de soja	161,66	119,14	35,7%	1201
Melones y sandías	184,02	170,35	8,0%	0807	Café	154,23	99,87	54,4%	0901
Productos de panadería , pastelería o galletería	177,37	154,53	14,8%	1905	Aceite de oliva	146,72	93,48	56,9%	1509
Otras legumbres y hortalizas en conserva	150,87	119,56	26,2%	2005	Crustáceos	123,52	108,35	14,0%	0306
Preparaciones alimenticias	123,48	128,49	-3,9%	2106	Pescado fresco o refrigerado	112,20	114,34	-1,9%	0302
Zumos	120,23	90,00	33,6%	2009	Conservas de pescado	107,99	90,83	18,9%	1604
Preparaciones para alimentación animal	115,38	90,81	27,1%	2309	Preparaciones alimenticias	106,94	99,98	7,0%	2106
Moluscos	109,12	103,18	5,8%	0307	Filetes y demás carne de pescado frescos, refrigerados o congelados	102,85	86,05	19,5%	0304
Otras hortalizas frescas (espárragos, pimientos, champiñones , aceitunas frescas , etc.)	108,98	79,68	36,8%	0709	Tortas de soja	98,38	70,57	39,4%	2304
Bebidas espirituosas	108,10	106,95	1,1%	2208	Trigo	93,17	147,96	-37,0%	1001
Conservas de pescado	105,66	102,07	3,5%	1604	Productos de panadería , pastelería o galletería	90,56	78,09	16,0%	1905
Cítricos	102,91	81,39	26,4%	0805	Bebidas espirituosas	90,12	104,34	-13,6%	2208

Tabla 3.2

Principales productos exportados e importados del mes.

Julio 2023 y 2024 en Tn. Ordenados según su valor y expresados en toneladas.

Principales productos exportados del mes	julio 24 (Tn)	julio 23 (Tn)	Var. 2024/23	TARIC	Principales productos importados del mes	julio 24 (Tn)	julio 23 (Tn)	Var. 2024/23	TARIC
Aceite de oliva	58.252	58.812	-1,0%	1509	Maíz	910.298	545.394	66,9%	1005
Carne de porcino	143.967	144.732	-0,5%	0203	Moluscos	37.182	33.115	12,3%	0307
Frutas de hueso	226.638	195.554	15,9%	0809	Quesos y requesón	35.692	32.639	9,4%	0406
Vino y mosto	167.918	178.612	-6,0%	2204	Habas de soja	376.222	235.959	59,4%	1201
Melones y sandías	287.406	165.081	74,1%	0807	Café	36.320	26.375	37,7%	0901
Productos de panadería , pastelería o galletería	63.273	54.274	16,6%	1905	Aceite de oliva	21.373	19.188	11,4%	1509
Otras legumbres y hortalizas en conserva	65.109	58.100	12,1%	2005	Crustáceos	16.596	15.550	6,7%	0306
Preparaciones alimenticias	21.769	17.698	23,0%	2106	Pescado fresco o refrigerado	19.688	19.493	1,0%	0302
Zumos	83.376	78.146	6,7%	2009	Conservas de pescado	20.410	16.888	20,9%	1604
Preparaciones para alimentación animal	80.111	63.578	26,0%	2309	Preparaciones alimenticias	20.151	19.019	6,0%	2106
Moluscos	18.892	18.689	1,1%	0307	Filetes y demás carne de pescado frescos, refrigerados o congelados	19.611	16.232	20,8%	0304
Otras hortalizas frescas (espárragos, pimientos, champiñones , aceitunas frescas , etc.)	68.481	49.561	38,2%	0709	Tortas de soja	237.224	157.444	50,7%	2304
Bebidas espirituosas	26.444	27.831	-5,0%	2208	Trigo	392.734	596.928	-34,2%	1001
Conservas de pescado	14.529	15.667	-7,3%	1604	Productos de panadería , pastelería o galletería	29.933	25.266	18,5%	1905
Cítricos	99.957	61.751	61,9%	0805	Bebidas espirituosas	18.299	20.077	-8,9%	2208

Tabla 4.

Primeros productos exportados con sus principales destinos.
 Julio 2023 y 2024.

PRINCIPALES EXPORTACIONES. JULIO 24

PRODUCTO	PAÍS	2024(M€)	CUOTA (%)*	2023 (M€)	Var. 24/23
Aceite de oliva (15.09) 483,78 M€	ITALIA	99,28	20,5%	121,71	-18,4%
	ESTADOS UNIDOS	66,66	13,8%	29,82	123,5%
	FRANCIA	56,61	11,7%	47,87	18,3%
	PORTUGAL	31,27	6,5%	33,67	-7,1%
	REINO UNIDO	31,16	6,4%	14,78	110,9%
Carne de porcino (02.03) 482,86 M€	JAPON	68,00	14,1%	31,85	113,5%
	CHINA	54,34	11,3%	44,68	21,6%
	ITALIA	52,49	10,9%	62,59	-16,1%
	FRANCIA	50,54	10,5%	53,90	-6,2%
	PORTUGAL	34,50	7,1%	32,42	6,4%
Frutas de hueso (08.09) 308,59 M€	ALEMANIA	103,29	33,5%	89,31	15,7%
	FRANCIA	35,70	11,6%	32,37	10,3%
	ITALIA	31,25	10,1%	27,14	15,1%
	REINO UNIDO	28,51	9,2%	25,25	12,9%
	POLONIA	23,58	7,6%	13,24	78,1%
Vino y mosto (22.04) 256,31 M€	ESTADOS UNIDOS	33,50	13,1%	23,17	44,6%
	ALEMANIA	31,93	12,5%	32,00	-0,2%
	REINO UNIDO	23,12	9,0%	24,84	-6,9%
	FRANCIA	20,26	7,9%	22,13	-8,5%
	PAISES BAJOS	13,60	5,3%	12,69	7,2%
Melones y sandías (08.07) 184,02 M€	ALEMANIA	67,91	36,9%	60,62	12,0%
	FRANCIA	36,70	19,9%	42,36	-13,4%
	REINO UNIDO	21,68	11,8%	16,31	33,0%
	PAISES BAJOS	14,20	7,7%	12,17	16,7%
	POLONIA	7,82	4,3%	4,61	69,5%
Productos de panadería , pastelería o galletería (19.05) 177,37 M€	FRANCIA	34,40	19,4%	26,07	32,0%
	PORTUGAL	33,39	18,8%	31,72	5,3%
	REINO UNIDO	16,64	9,4%	16,70	-0,3%
	ITALIA	12,24	6,9%	11,71	4,5%
	ALEMANIA	7,66	4,3%	6,81	12,5%
Otras legumbres y hortalizas en conserva (20.05) 150,87 M€	FRANCIA	25,50	16,9%	18,63	36,9%
	ESTADOS UNIDOS	21,65	14,3%	14,54	48,9%
	REINO UNIDO	13,61	9,0%	11,18	21,7%
	ITALIA	12,38	8,2%	15,49	-20,1%
	RUSIA	11,17	7,4%	4,14	169,5%
Preparaciones alimenticias (21.06) 123,48 M€	FRANCIA	16,71	13,5%	15,67	6,7%
	PORTUGAL	11,22	9,1%	9,85	14,0%
	ESTADOS UNIDOS	5,86	4,7%	3,61	62,5%
	REPUBLICA DOMINICANA	5,08	4,1%	3,59	41,5%
	ITALIA	4,70	3,8%	4,50	4,4%
Zumos (20.09) 120,23 M€	FRANCIA	26,99	22,4%	23,09	16,9%
	REINO UNIDO	13,36	11,1%	12,74	4,9%
	PAISES BAJOS	12,61	10,5%	2,76	356,7%
	ALEMANIA	8,71	7,2%	4,06	114,4%
	ITALIA	6,33	5,3%	2,29	176,8%
Preparaciones para alimentación animal (23.09) 115,38 M€	PORTUGAL	21,99	19,1%	21,29	3,3%
	FRANCIA	15,06	13,0%	12,58	19,7%
	ITALIA	9,83	8,5%	8,60	14,3%
	GRECIA	7,51	6,5%	4,46	68,5%
	ALEMANIA	6,21	5,4%	4,66	33,3%
Moluscos (03.07) 109,12 M€	ITALIA	42,49	38,9%	42,40	0,2%
	PORTUGAL	15,75	14,4%	11,66	35,0%
	FRANCIA	13,32	12,2%	12,68	5,0%
	ESTADOS UNIDOS	7,68	7,0%	6,34	21,1%
	GRECIA	5,17	4,7%	3,72	38,9%
Otras hortalizas frescas (espárragos, pimientos, champiñones , aceitunas frescas , etc...) (07.09) 108,98 M€	ALEMANIA	34,25	31,4%	24,10	42,1%
	FRANCIA	28,07	25,8%	21,34	31,5%
	REINO UNIDO	11,88	10,9%	7,64	55,6%
	PORTUGAL	6,54	6,0%	4,27	53,0%
	PAISES BAJOS	4,98	4,6%	3,44	44,7%
Bebidas espirituosas (22.08) 108,10 M€	ALEMANIA	13,93	12,9%	10,52	32,4%
	FILIPINAS	13,37	12,4%	15,98	-16,3%
	PORTUGAL	6,83	6,3%	6,70	1,9%
	MEXICO	5,59	5,2%	8,42	-33,6%
	ITALIA	4,84	4,5%	3,38	43,3%
Conservas de pescado (16.04) 105,66 M€	ITALIA	40,56	38,4%	39,20	3,5%
	FRANCIA	24,84	23,5%	22,83	8,8%
	PORTUGAL	13,80	13,1%	16,92	-18,4%
	PAISES BAJOS	3,51	3,3%	3,05	14,9%
	REINO UNIDO	2,95	2,8%	3,00	-1,8%
Cítricos (08.05) 102,91 M€	ALEMANIA	32,64	31,7%	27,93	16,9%
	FRANCIA	31,09	30,2%	24,31	27,9%
	ITALIA	8,86	8,6%	6,10	45,2%
	PAISES BAJOS	3,84	3,7%	2,89	32,8%
	POLONIA	2,70	2,6%	1,83	47,5%

(*) Sobre el total de ese exportado de ese producto.

Tabla 5.

Primeros productos importados con sus principales procedencias.

Julio 2023 y 2024.

PRINCIPALES IMPORTACIONES. JULIO 24

PRODUCTO	PAÍS	2024(M€)	CUOTA (%)*	2023 (M€)	Var. 24/23
Maíz (10.05) 190,89 M€	UCRANIA	87,81	46,0%	79,25	10,8%
	ESTADOS UNIDOS	43,92	23,0%	0,05	-
	FRANCIA	18,63	9,8%	16,44	13,3%
	BRASIL	12,40	6,5%	10,75	15,4%
	PAISES BAJOS	7,62	4,0%	0,00	-
Moluscos (03.07) 185,39 M€	MARRUECOS	49,97	27,0%	29,11	71,6%
	ISLAS MALVINAS	18,42	9,9%	23,59	-21,9%
	PERU	17,56	9,5%	14,69	19,5%
	INDIA	15,58	8,4%	10,02	55,5%
	MAURITANIA	14,07	7,6%	15,60	-9,8%
Quesos y requesón (04.06) 167,43 M€	ALEMANIA	37,35	22,31%	31,37	19,0%
	PAISES BAJOS	32,17	19,21%	34,52	-6,8%
	FRANCIA	30,76	18,37%	25,15	22,3%
	ITALIA	29,68	17,72%	27,37	8,4%
	DINAMARCA	9,83	5,87%	8,39	17,1%
Habas de soja (12.01) 161,66 M€	BRASIL	159,68	98,8%	76,71	108,2%
	FRANCIA	0,72	0,4%	0,67	8,3%
	PORTUGAL	0,68	0,4%	0,21	229,2%
	CANADA	0,22	0,1%	0,34	-34,7%
	ITALIA	0,14	0,1%	0,36	-59,6%
Café (09.01) 154,23 M€	BRASIL	45,24	29,3%	11,09	308,1%
	VIETMAN	31,19	20,2%	28,33	10,1%
	FRANCIA	20,24	13,1%	20,74	-2,4%
	ALEMANIA	11,97	7,8%	7,06	69,6%
	COLOMBIA	6,96	4,5%	4,86	43,2%
Aceite de oliva (15.09) 146,72 M€	PORTUGAL	70,35	48,0%	30,03	134,3%
	TUNEZ	34,43	23,5%	26,28	31,0%
	TURQUIA	15,14	10,3%	15,34	-1,3%
	EGIPTO	5,47	3,7%	1,40	289,6%
	ITALIA	5,29	3,6%	5,46	-3,1%
Crustáceos (03.06) 123,52 M€	ECUADOR	26,78	21,7%	33,37	-19,8%
	ARGENTINA	18,68	15,1%	10,77	73,4%
	MARRUECOS	10,50	8,5%	9,27	13,3%
	CANADA	10,05	8,1%	4,67	115,1%
	CHINA	9,51	7,7%	6,24	52,4%
Pescado fresco o refrigerado (03.02) 112,20 M€	SUECIA	23,92	21,3%	28,52	-16,1%
	FRANCIA	16,49	14,7%	14,11	16,8%
	GRECIA	10,65	9,5%	16,46	-35,3%
	PORTUGAL	10,14	9,0%	9,01	12,6%
	NORUEGA	8,26	7,4%	7,94	4,1%
Conservas de pescado (16.04) 107,99 M€	ECUADOR	36,75	34,0%	28,79	27,6%
	MARRUECOS	11,01	10,2%	8,55	28,8%
	PORTUGAL	10,72	9,9%	9,64	11,2%
	PAPUA- NUEVA GUINEA	7,45	6,9%	2,87	159,7%
	GUATEMALA	7,11	6,6%	3,08	130,4%
Preparaciones alimenticias (21.06) 106,94 M€	FRANCIA	17,33	16,2%	18,08	-4,1%
	PAISES BAJOS	16,06	15,0%	14,32	12,2%
	ITALIA	15,98	14,9%	14,53	10,0%
	ALEMANIA	15,10	14,1%	15,61	-3,3%
	POLONIA	6,00	5,6%	4,25	41,2%
Filetes y demás carne de pescado frescos, refrigerados o congelados (03.04) 102,85 M€	NAMIBIA	13,19	12,8%	17,92	-26,4%
	CHINA	12,36	12,0%	8,00	54,6%
	PORTUGAL	10,84	10,5%	4,38	147,8%
	MEXICO	8,25	8,0%	0,00	-
	ISLANDIA	8,11	7,9%	7,16	13,4%
Tortas de soja (23.04) 98,38 M€	BRASIL	57,15	58,1%	54,72	4,4%
	ARGENTINA	34,09	34,6%	11,05	208,4%
	ALEMANIA	3,62	3,7%	2,76	31,4%
	ESTADOS UNIDOS	2,23	2,3%	0,00	-
	PORTUGAL	0,45	0,5%	0,26	71,0%
Trigo (10.01) 93,17 M€	UCRANIA	63,52	68,2%	31,43	102,1%
	FRANCIA	15,71	16,9%	35,35	-55,6%
	CANADA	8,86	9,5%	0,00	-
	BULGARIA	2,84	3,1%	47,18	-94,0%
	POLONIA	1,35	1,5%	7,14	-81,1%
Productos de panadería , pastelería o galletería (19.05) 90,56 M€	ALEMANIA	17,23	19,0%	14,28	20,7%
	FRANCIA	13,23	14,6%	12,83	3,1%
	ITALIA	12,96	14,3%	11,98	8,2%
	PORTUGAL	11,56	12,8%	9,63	20,0%
	BELGICA	9,20	10,2%	12,53	-26,5%
Bebidas espirituosas (22.08) 90,12 M€	REINO UNIDO	29,28	32,5%	32,67	-10,4%
	PAISES BAJOS	11,84	13,1%	11,81	0,3%
	FRANCIA	10,04	11,1%	11,19	-10,3%
	ESTADOS UNIDOS	7,72	8,6%	8,40	-8,1%
	MEXICO	4,98	5,5%	9,24	-46,1%

(**) Sobre el total de ese exportado de ese producto.

Ranking de países del mes

EXPORTACIONES

En julio **aumentan las exportaciones a la UE27** (3.904 M€ un 8,5%), y también a los **PPTT** (2.099 M€ un 24,3%), con respecto a las cifras del año anterior.

En cuanto a la cuota de exportación, el 65% del valor corresponde a los envíos destinados a la UE27, mientras que las ventas a PPTT suponen el 35%.

Francia sigue siendo el primer destino entre los países UE27 para nuestros productos, seguido de Portugal e Italia.

Respecto a PPTT en primera posición aparece **Reino Unido** y en segundo lugar Estados Unidos y en tercero China.

IMPORTACIONES

El valor de las compras a la **UE27** aumenta un 4,3% respecto al año anterior, lo mismo que los **PPTT** (27,8%).

En cuanto a la cuota de importación, el 50% del valor corresponde a los envíos procedentes a la UE27, y las compras a PPTT un 50%.

Tabla 6.
Principales destinos y orígenes del mes.
Julio 2023 y 2024.

DESTINOS DE LAS EXPORTACIONES						ORIGEN DE LAS IMPORTACIONES					
Julio 2024		Julio 2023		Var.(M€) 24/23	Julio 2024			Julio 2023			
UE27	M€	Cuota*	M€		Cuota	UE27	M€	Cuota*	M€	Cuota	Var.(M€) 24/23
FRANCIA	977	25,0%	895	24,9%	9,2%	FRANCIA	534	22%	529	23%	1,0%
PORTUGAL	656	16,8%	623	17,3%	5,2%	PAISES BAJOS	368	15%	332	14%	10,9%
ITALIA	639	16,4%	613	17,0%	4,2%	PORTUGAL	340	14%	269	12%	26,4%
ALEMANIA	600	15,4%	546	15,2%	9,9%	ALEMANIA	311	13%	284	12%	9,4%
PAISES BAJOS	231	5,9%	203	5,6%	13,9%	ITALIA	235	10%	216	9%	8,7%
Total UE27	3.904	65%	3.599	68%	8,5%	Total UE27	2.404	50%	2.306	55%	4,3%
PPTT	M€	Cuota*	M€	Cuota	Var.(M€) 24/23	PPTT	M€	Cuota*	M€	Cuota	Var.(M€) 24/23
REINO UNIDO	363	17,3%	314	18,6%	15,5%	BRASIL	319	13,1%	194	10,2%	64,3%
ESTADOS UNIDOS	302	14,4%	227	13,4%	33,2%	UCRANIA	243	10,0%	150	7,9%	61,3%
CHINA	181	8,6%	134	7,9%	35,1%	CHINA	142	5,9%	111	5,8%	28,2%
JAPON	121	5,7%	75	4,4%	61,6%	ESTADOS UNIDOS	140	5,8%	123	6,5%	14,4%
MARRUECOS	106	5,1%	93	5,5%	14,9%	MARRUECOS	120	4,9%	103	5,4%	16,0%
Total PPTT	2.099	35%	1.688	32%	24,3%	Total PPTT	2.429	50%	1.901	45%	27,8%

(*) En el caso de los países, el cálculo se ha realizado sobre el total de la UE27 o PPT+UK según corresponda. Las cuotas del Total UE27 y Total PPTT+UK lo son sobre el total de las importaciones o exportaciones con el mundo.

Tabla 7.

Primeros destinos de las exportaciones con sus principales productos.

Julio 2023 y 2024.

PRINCIPALES DESTINOS DE LAS EXPORTACIONES. JULIO 2024

PAÍS	PRODUCTO	UNIÓN EUROPEA				CÓDIGO	
		2024 (M€)	CUOTA (%)*	2023 (M€)	Var. 24/23		
FRANCIA 977 M€	Aceite de oliva	56,61	5,8%	47,87	18,3%	1509	
	Carne de porcino	50,54	5,2%	53,90	-6,2%	0203	
	Melones y sandías	36,70	3,8%	42,36	-13,4%	0807	
	Frutas de hueso	35,70	3,7%	32,37	10,3%	0809	
	Productos de panadería , pastelería o galletería	34,40	3,5%	26,07	32,0%	1905	
PORTUGAL 656 M€	Carne de porcino	34,50	5,3%	32,42	6,4%	0203	
	Productos de panadería , pastelería o galletería	33,39	5,1%	31,72	5,3%	1905	
	Aceite de oliva	31,27	4,8%	33,67	-7,1%	1509	
	Carne de bovino	30,09	4,6%	28,95	3,9%	0201	
	Preparaciones para alimentación animal	21,99	3,4%	21,29	3,3%	2309	
ITALIA 639 M€	Aceite de oliva	99,28	15,5%	121,71	-18,4%	1509	
	Carne de porcino	52,49	8,2%	62,59	-16,1%	0203	
	Moluscos	42,49	6,7%	42,40	0,2%	0307	
	Conservas de pescado	40,56	6,4%	39,20	3,5%	1604	
	Frutas de hueso	31,25	4,9%	27,14	15,1%	0809	
ALEMANIA 600 M€	Frutas de hueso	103,29	17,2%	89,31	15,7%	0809	
	Melones y sandías	67,91	11,3%	60,62	12,0%	0807	
	Otras hortalizas frescas (espárragos, pimientos, champiñones , aceitunas frescas , etc..)	34,25	5,7%	24,10	42,1%	0709	
	Cítricos	32,64	5,4%	27,93	16,9%	0805	
	Vino y mosto	31,93	5,3%	32,00	-0,2%	2204	
PAISES BAJOS 231 M€	Frutas de hueso	14,54	6,3%	12,16	19,6%	0809	
	Melones y sandías	14,20	6,1%	12,17	16,7%	0807	
	Vino y mosto	13,60	5,9%	12,69	7,2%	2204	
	Zumos	12,61	5,5%	2,76	356,7%	2009	
	Aceite de oliva	10,09	4,4%	7,39	36,4%	1509	
PAÍSES TERCEROS	REINO UNIDO 363 M€	Aceite de oliva	31,16	8,6%	14,78	110,9%	1509
		Frutas de hueso	28,51	7,9%	25,25	12,9%	0809
		Vino y mosto	23,12	6,4%	24,84	-6,9%	2204
		Melones y sandías	21,68	6,0%	16,31	33,0%	0807
		Productos de panadería , pastelería o galletería	16,64	4,6%	16,70	-0,3%	1905
	ESTADOS UNIDOS 302 M€	Aceite de oliva	66,66	22,1%	29,82	123,5%	1509
		Vino y mosto	33,50	11,1%	23,17	44,6%	2204
		Otras legumbres y hortalizas en conserva	21,65	7,2%	14,54	48,9%	2005
		Artículos de confitería sin cacao	19,47	6,4%	16,72	16,4%	1704
		Jugos y extractos vegetales	11,86	3,9%	11,18	6,1%	1302
	CHINA 181 M€	Carne de porcino	54,34	30,1%	44,68	21,6%	0203
		Despojos comestibles de bovino, porcino, ovino y caprino	47,24	26,2%	37,42	26,2%	0206
		Aceite de oliva	14,87	8,2%	6,41	132,0%	1509
		Pescado congelado	11,05	6,1%	3,96	178,7%	0303
		Cerveza	5,48	3,0%	2,94	86,2%	2203
	JAPON 121 M€	Carne de porcino	68,00	56,4%	31,85	113,5%	0203
		Aceite de oliva	14,21	11,8%	10,87	30,8%	1509
		Vino y mosto	9,43	7,8%	8,68	8,6%	2204
		Zumos	2,84	2,4%	1,84	54,1%	2009
		Carne y despojos comestibles, salados o en salmuera, secos o ahumados	2,69	2,2%	2,04	32,0%	0210
MARRUECOS 106 M€	Aceite de soja	16,68	15,7%	23,73	-29,7%	1507	
	Animales vivos de la especie bovina	11,68	11,0%	9,12	28,1%	0102	
	Animales vivos de la especie ovina o caprina	8,97	8,4%	3,67	144,6%	0104	
	Productos de panadería , pastelería o galletería	6,49	6,1%	5,08	27,7%	1905	
	Las demás plantas vivas, esquejes estaquillas e injertos	6,20	5,8%	7,13	-13,1%	0602	

(*) Sobre el total de productos agroalimentarios exportados de ese país.

Tabla 8.

Primeras procedencias de las importaciones con sus principales productos.

Julio 2023 y 2024.

PRINCIPALES ORIGENES DE LAS IMPORTACIONES. JULIO 2024

UNIÓN EUROPEA						
PAÍS	PRODUCTO	2024 (M€)	CUOTA (%)*	2023 (M€)	Var. 24/23	CÓDIGO
FRANCIA 534 MC	Quesos y requesón	30,76	5,8%	25,15	22,3%	0406
	Azúcar de caña o remolacha	29,33	5,5%	26,56	10,4%	1701
	Preparaciones para alimentación animal	28,79	5,4%	30,34	-5,1%	2309
	Café	20,24	3,8%	20,74	-2,4%	0901
	Maíz	18,63	3,5%	16,44	13,3%	1005
PAISES BAJOS 368 MC	Quesos y requesón	32,17	8,7%	34,52	-6,8%	0406
	Carne de bovino	21,11	5,7%	17,35	21,6%	0201
	Animales vivos de la especie porcina	20,44	5,6%	17,65	15,9%	0103
	Semillas, frutos y esporas para siembra	19,56	5,3%	20,11	-2,7%	1209
	Preparaciones alimenticias	16,06	4,4%	14,32	12,2%	2106
PORTUGAL 340 MC	Aceite de oliva	70,35	20,7%	30,03	134,3%	1509
	Frutos rojos, kiwi y caqui	13,38	3,9%	12,01	11,4%	0810
	Productos de panadería , pastelería o galletería	11,56	3,4%	9,63	20,0%	1905
	Salvados, moyuelos y demás residuos del cernido, de la molienda o de otros tratamientos de los cereales o de las leguminosas	10,84	3,2%	4,38	147,8%	2302
	Azúcar de caña o remolacha	10,73	3,2%	12,89	-16,8%	1701
ALEMANIA 311 MC	Quesos y requesón	37,35	12,0%	31,37	19,0%	0406
	Chocolate y preparaciones alimenticias que contengan cacao	19,87	6,4%	11,52	72,5%	1806
	Productos de panadería , pastelería o galletería	17,23	5,5%	14,28	20,7%	1905
	Preparaciones alimenticias	15,10	4,9%	15,61	-3,3%	2106
	Café	11,97	3,9%	7,06	69,6%	0901
ITALIA 235 MC	Quesos y requesón	29,68	12,7%	27,37	8,4%	0406
	Pastas alimenticias	17,06	7,3%	13,27	28,6%	1902
	Preparaciones alimenticias	15,98	6,8%	14,53	10,0%	2106
	Productos de panadería , pastelería o galletería	12,96	5,5%	11,98	8,2%	1905
	Chocolate y preparaciones alimenticias que contengan cacao	10,58	4,5%	10,01	5,7%	1806
PAÍSES TERCEROS						
PRODUCTO	PAÍS	2024 (M€)	CUOTA (%)*	2023 (M€)	Var. 24/23	CÓDIGO
BRASIL 319 MC	Habas de soja	159,68	50,1%	76,71	108,2%	1201
	Tortas de soja	57,15	17,9%	54,72	4,4%	2304
	Café	45,24	14,2%	11,09	308,1%	0901
	Maíz	12,40	3,9%	10,75	15,4%	1005
	Piñas, aguacates y mangos	7,52	2,4%	5,95	26,4%	0804
UCRANIA 243 MC	Maíz	87,81	36,2%	79,25	10,8%	1005
	Aceite de girasol	65,50	27,0%	34,56	89,5%	1512
	Trigo	63,52	26,2%	31,43	102,1%	1001
	Cebada	18,25	7,5%	2,09	774,7%	1003
	Tortas de aceites vegetales	2,43	1,0%	0,00	-	2306
CHINA 142 MC	Grasas y aceites cocidos oxidados y deshidratados	15,37	10,8%	5,12	200,4%	1518
	Pimienta	14,15	10,0%	12,53	12,9%	0904
	Filetes y demás carne de pescado frescos, refrigerados o congelados	12,36	8,7%	8,00	54,6%	0304
	Moluscos	11,80	8,3%	12,18	-3,1%	0307
	Jugos y extractos vegetales	9,98	7,0%	4,41	126,6%	1302
ESTADOS UNIDOS 140 MC	Frutos secos	45,07	32,1%	33,03	36,4%	0802
	Maíz	43,92	31,3%	0,05	-	1005
	Bebidas espirituosas	7,72	5,5%	8,40	-8,1%	2208
	Alcohol etílico y aguardiente	6,48	4,6%	9,08	-28,7%	2207
	Preparaciones alimenticias	5,24	3,7%	4,02	30,2%	2106
MARRUECOS 120 MC	Moluscos	49,97	41,8%	29,11	71,6%	0307
	Conservas de pescado	11,01	9,2%	8,55	28,8%	1604
	Crustáceos	10,50	8,8%	9,27	13,3%	0306
	Legumbres frescas o refrigeradas	7,76	6,5%	4,94	57,0%	0708
	Pescado fresco o refrigerado	6,05	5,1%	2,78	117,8%	0302

(*) Sobre el total de productos agroalimentarios importados de ese país.

Análisis de los principales grupos de ámbito MAPA

DESTINOS DE LA EXPORTACIÓN

65%

33%



JULIO 2024	8,5%	3.904 M€	24,3%	2.099 M€
AÑO MÓVIL	5,1%	48.726 M€	0,8%	24.243 M€



JULIO 2024	
AÑO MÓVIL	

UE-27

PPTT



EXPORTACIONES A UE-27

JULIO 2024. Porcentaje respecto al total

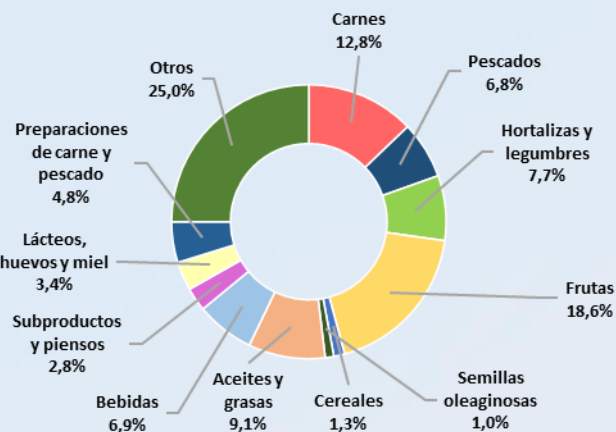

CARNES (02)	500,03 M€	▼	-6,3%
PESCADOS, MOL. Y CR. (03)	263,71 M€	▲	0,8%
LACTEOS, HUEVOS Y MIEL (04)	132,73 M€	▲	10,3%
HORTALIZAS Y LEGUMBR. (07)	298,82 M€	▲	17,2%
FRUTAS (08)	725,31 M€	▲	17,9%
CEREALES (10)	50,19 M€	▲	114,6%
SEMILLAS OLEAG. (12)	39,36 M€	▲	8,5%
ACEITES Y GR. (15)	353,68 M€	▼	-1,7%
PREPARACIONES C y P. (16)	187,23 M€	▲	8,9%
BEBIDAS (22)	268,44 M€	▲	3,3%
PIENSOS (23)	108,34 M€	▲	14,5%



EXPORTACIONES A PPTT

JULIO 2024. Porcentaje respecto al total

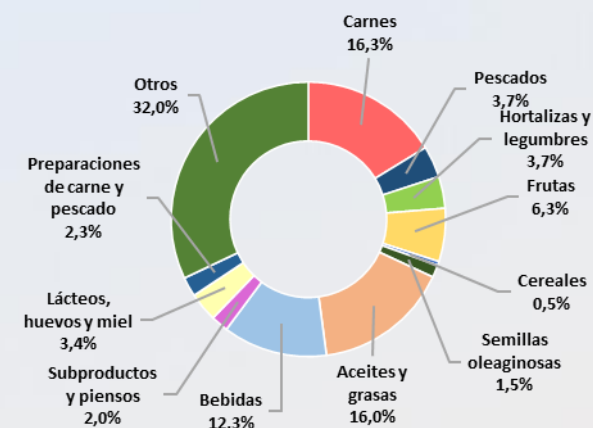

CARNES (02)	341,28 M€	▲	26,0%
PESCADOS, MOL. Y CR. (03)	77,99 M€	▼	-2,8%
LACTEOS, HUEVOS Y MIEL (04)	71,99 M€	▲	20,9%
HORTALIZAS Y LEGUMBR. (07)	78,60 M€	▲	24,5%
FRUTAS (08)	131,54 M€	▲	16,0%
CEREALES (10)	10,00 M€	▲	23,2%
SEMILLAS OLEAG. (12)	30,46 M€	▲	19,8%
ACEITES Y GR. (15)	335,36 M€	▲	61,3%
PREPARACIONES C y P. (16)	48,13 M€	▲	1,0%
BEBIDAS (22)	258,25 M€	▲	10,6%
PIENSOS (23)	42,83 M€	▲	45,1%



IMPORTACIONES DESDE LA UE -27

JULIO 2024. Porcentaje respecto al total

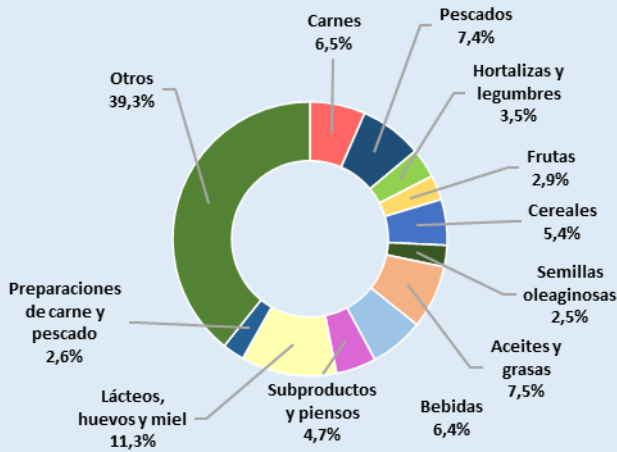

CARNES (02)	157,29 M€	▲	17,0%
PESCADOS, MOL. Y CR. (03)	177,78 M€	▼	-2,8%
LACTEOS, HUEVOS Y MIEL (04)	270,85 M€	▲	8,9%
HORTALIZAS Y LEGUMBR. (07)	84,08 M€	▲	15,9%
FRUTAS (08)	70,49 M€	▼	-2,2%
CEREALES (10)	129,56 M€	▼	-44,2%
SEMILLAS OLEAG. (12)	60,91 M€	▲	0,2%
ACEITES Y GR. (15)	180,14 M€	▲	16,8%
PREPARACIONES C y P. (16)	61,96 M€	▲	3,1%
BEBIDAS (22)	153,12 M€	▼	-3,7%
PIENSOS (23)	114,14 M€	▲	2,6%



IMPORTACIONES DESDE PPTT

JULIO 2024. Porcentaje respecto al total

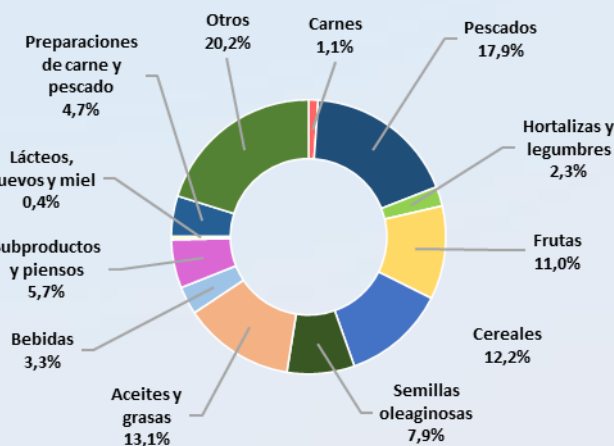

CARNES (02)	27,41 M€	▲	39,1%
PESCADOS, MOL. Y CR. (03)	435,91 M€	▲	22,7%
LACTEOS, HUEVOS Y MIEL (04)	9,91 M€	▲	34,6%
HORTALIZAS Y LEGUMBR. (07)	55,75 M€	▼	-17,6%
FRUTAS (08)	267,73 M€	▲	15,7%
CEREALES (10)	296,46 M€	▲	80,5%
SEMILLAS OLEAG. (12)	193,03 M€	▲	32,1%
ACEITES Y GR. (15)	318,67 M€	▲	21,3%
PREPARACIONES C y P. (16)	115,29 M€	▲	24,0%
BEBIDAS (22)	80,27 M€	▼	-7,3%
PIENSOS (23)	138,68 M€	▲	47,8%

NOTA: en el presente título, incluyendo los apartados de grupos de productos, toda referencia a Unión Europea corresponde a la nueva configuración de 27 miembros, sin el Reino Unido, que pasa a estar incluido en el grupo de países terceros.

Carnes (02)

En este grupo se analizan los productos comprendidos en el capítulo 02 del TARIC, correspondiente a Carne y despojos comestibles. Por tanto, no se han incluido productos como las grasas y mantecas, que se clasifican principalmente en el capítulo 15. Para obtener información sobre los mismos se puede consultar el Anexo que acompaña al informe.

El grupo **Carnes** es un grupo exportador cuyo saldo sigue una tendencia estable.

Gráfico 12.
Evolución del comercio exterior grupo Carnes
Años 2022, 2023 y 2024. M€



Tabla 9
Variación Interanual del Grupo Carnes.
Julio 2024.

Carnes (02)		M€			t		€/kg	
		julio 2024	(%) Sobre Total	Var. julio 2024/2023	julio 2024	Var. julio 2024/2023	julio 2024	Var. julio 2024/2023
EXP	Total	841,31		4,6%	254.157	4,8%	3,31	-0,2%
	UE-27	500,03	59%	-6,3%	130.809	-8,7%	3,82	2,7%
	PPTT	341,28	41%	26,0%	123.348	24,4%	2,77	1,3%
IMP	Total	184,70		19,8%	47.445	19,1%	3,89	0,6%
	UE-27	157,29	85%	17,0%	41.296	16,2%	3,81	0,7%
	PPTT	27,41	15%	39,1%	6.149	43,2%	4,46	-2,8%
Saldo		656,62		1,0%	206.712	2,0%		

Tabla 10.
Distribución del comercio exterior grupo Carne.
 Total, UE y Países Terceros.
 Julio 2024.

	JULIO 2024	Exportaciones		Importaciones		Saldo (Exp-Imp)		Precio Medio (€/kg)	
		Valor M€	Peso t	Valor M€	Peso t	Valor M€	Peso t	Exportado	Importado
TOTAL	CARNES	841,3	254.157	184,7	47.445	656,6	206.712	3,31	3,89
	Carnes de Porcino	568,5	201.279	29,6	12.569	538,8	188.711	2,82	2,36
	Carnes de Bovino	123,8	22.967	91,9	13.457	31,9	9.510	5,39	6,83
	Carnes de aves	43,7	17.964	47,5	16.521	-3,8	1.443	2,43	2,88
	Otras carnes	105,4	11.946,7	15,7	4.898,3	89,7	7.048	8,82	3,20
UE-27	CARNES	500,0	130.809,2	157,3	41.295,9	342,7	89.513	3,82	3,81
	Carnes de Porcino	289,6	91.542,8	29,1	12.431,4	260,6	79.111	3,16	2,34
	Carnes de Bovino	105,9	18.634,8	77,0	11.545,0	28,9	7.090	5,68	6,67
	Carnes de aves	34,1	11.816,0	39,4	13.272,1	-5,3	-1.456	2,88	2,97
	Otras carnes	70,4	8.815,5	11,8	4.047,3	58,6	4.768	7,98	2,91
PAÍSES TERCEROS	CARNES	341,3	123.348,3	27,4	6.149,4	313,9	117.199	2,77	4,46
	Carnes de Porcino	278,8	109.736,7	0,5	137,2	278,3	109.599	2,54	3,92
	Carnes de Bovino	17,9	4.332,2	14,8	1.912,4	3,0	2.420	4,12	7,75
	Carnes de aves	9,6	6.148,2	8,1	3.248,8	1,5	2.899	1,56	2,51
	Otras carnes	35,0	3.131,2	3,9	851,0	31,1	2.280	11,18	4,59

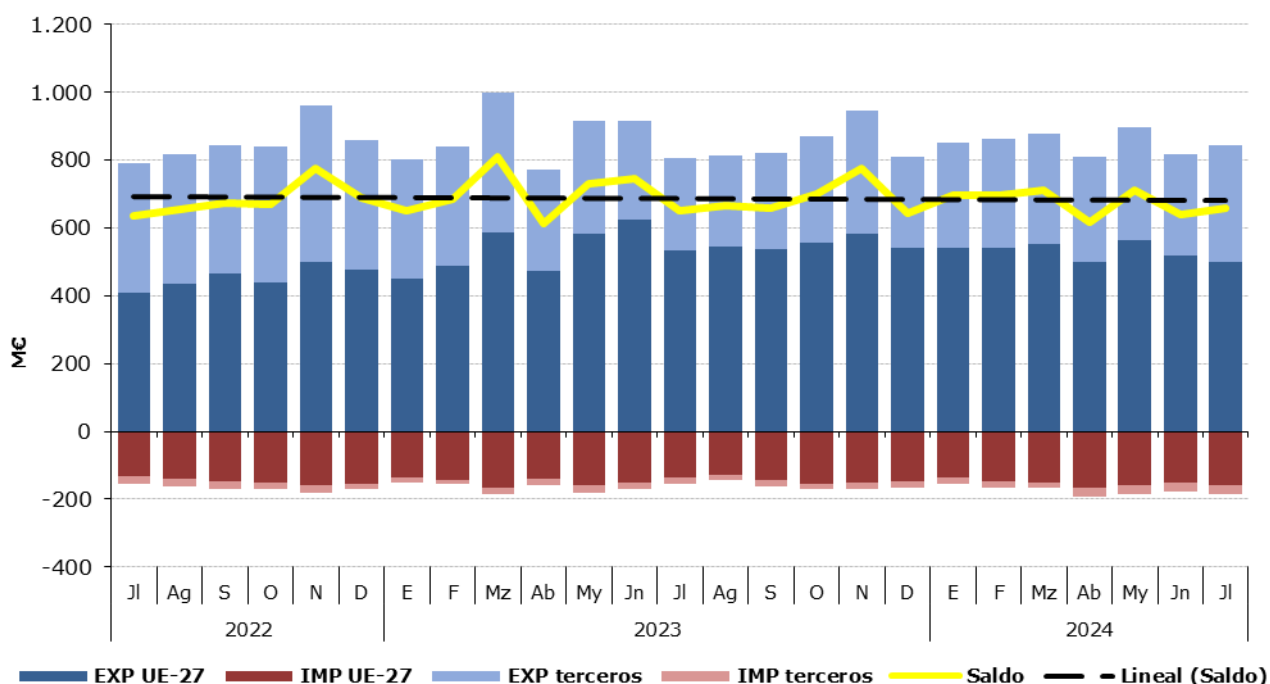
Gráfico 13.
Distribución de las exportaciones e importaciones del Grupo Carnes por subgrupos
 Julio de 2024



Tabla 11.

Evolución del comercio exterior Subgrupo Carne y despojos de Porcino (0203+02063000+02064100+02064900+020910)

Julio de 2022, 2023 y 2024

Exportación	julio 2022	julio 2023	julio 2024	Importación	julio 2022	julio 2023	julio 2024
Valor (M€)	536,39	566,23	568,45	Valor (M€)	24,57	22,05	29,62
Volumen (t)	202.928	193.405	201.279	Volumen (t)	11.891	9.500	12.569
Precio Medio €/kg	2,64	2,93	2,82	Precio Medio €/kg	2,07	2,32	2,36

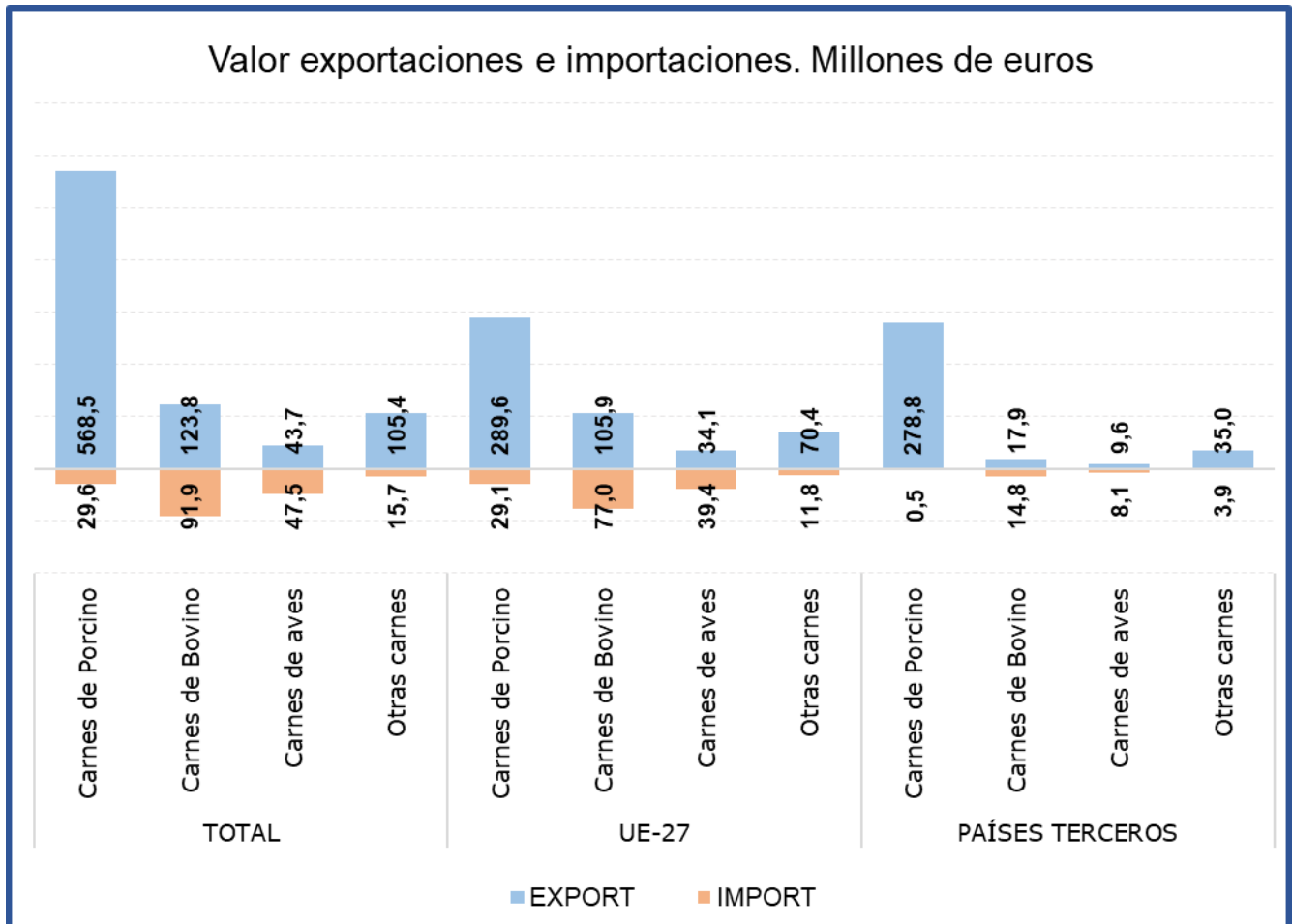
El subgrupo de **Carne y despojos de porcino** es el **mayoritario en exportaciones, suponiendo por sí sólo el 68% de las mismas**. En el mes de julio el **valor de las exportaciones se ha mantenido estable con un leve incremento del 0,4% con respecto al mismo mes del año anterior**, debido a que el incremento del volumen exportado (4,1%) ha compensado la caída de precios (-3,5%). Siguiendo la tendencia iniciada en el mes de junio la exportación a PP.TT no ha descendido, registrándose un incremento del 24,9% con respecto a julio de 2023.

Este subgrupo también es importante en **importaciones**, llegando a alcanzar un **16% del total**.

Tabla 12.

Evolución del comercio exterior Subgrupo Carne y despojos de Bovino (0201+0202+020610+020621+020622+020629)

Julio de 2022, 2023 y 2024

Exportación	julio 2022	julio 2023	julio 2024	Importación	julio 2022	julio 2023	julio 2024
Valor (M€)	111,60	107,03	123,79	Valor (M€)	72,45	77,96	91,87
Volumen (t)	21.108	20.765	22.967	Volumen (t)	9.089	11.246	13.457
Precio Medio €/kg	5,29	5,15	5,39	Precio Medio €/kg	7,97	6,93	6,83

El subgrupo de **Carne de Bovino** es el **mayoritario en importaciones**, ya que supone el **50%** de las mismas. Por su parte, en **exportaciones representa el 15%** del total nacional de exportaciones del grupo carnes. Este mes el valor de las **importaciones se ha incrementado un 17,8%**, mientras que el de las **exportaciones lo ha hecho en un 15,7%**.

Tabla 13.

Evolución del comercio exterior Subgrupo Carne y despojo de Aves (0207+02109971+02109979)

Julio de 2022, 2023 y 2024

Exportación	julio 2022	julio 2023	julio 2024	Importación	julio 2022	julio 2023	julio 2024
Valor (M€)	36,71	39,49	43,69	Valor (M€)	44,12	39,24	47,52
Volumen (t)	14.677	16.427	17.964	Volumen (t)	12.789	14.097	16.521
Precio Medio €/kg	2,50	2,40	2,43	Precio Medio €/kg	3,45	2,78	2,88

En el subgrupo de **Carne de Aves de Corral**, las **importaciones representan el 26% de las totales**, mientras que las **exportaciones representan el 5% del total del grupo**.

Pescados, moluscos y crustáceos (03)

En este grupo se analizan los productos comprendidos en el capítulo 03 del TARIC, correspondiente a Pescados, crustáceos y moluscos.

El grupo **Pescados** tiene un carácter claramente importador y tendencia suavemente creciente.

Gráfico 14.

Evolución del comercio exterior grupo Pescados, Moluscos y Crustáceos

Años 2022, 2023 y 2024. M€



Tabla 14.

Variación Interanual del Grupo Pescados, Moluscos y Crustáceos

Julio 2024

Pescados (03)		M€		t		€/kg	
		julio 2024	Var. julio 2024/2023	julio 2024	Var. julio 2024/2023	julio 2024	Var. julio 2024/2023
EXP	Total	341,70	-0,1%	68.282	-6,1%	5,00	6,5%
	UE-27	263,71	77%	45.731	3,4%	5,77	-2,5%
	PPTT	77,99	23%	22.550	-20,8%	3,46	22,8%
IMP	Total	613,69	14,0%	123.334	13,5%	4,98	0,5%
	UE-27	177,78	29%	34.038	-0,5%	5,22	-2,4%
	PPTT	435,91	71%	89.296	19,9%	4,88	2,4%
Saldo		-271,99	-38,6%	-55.052	-53,1%		

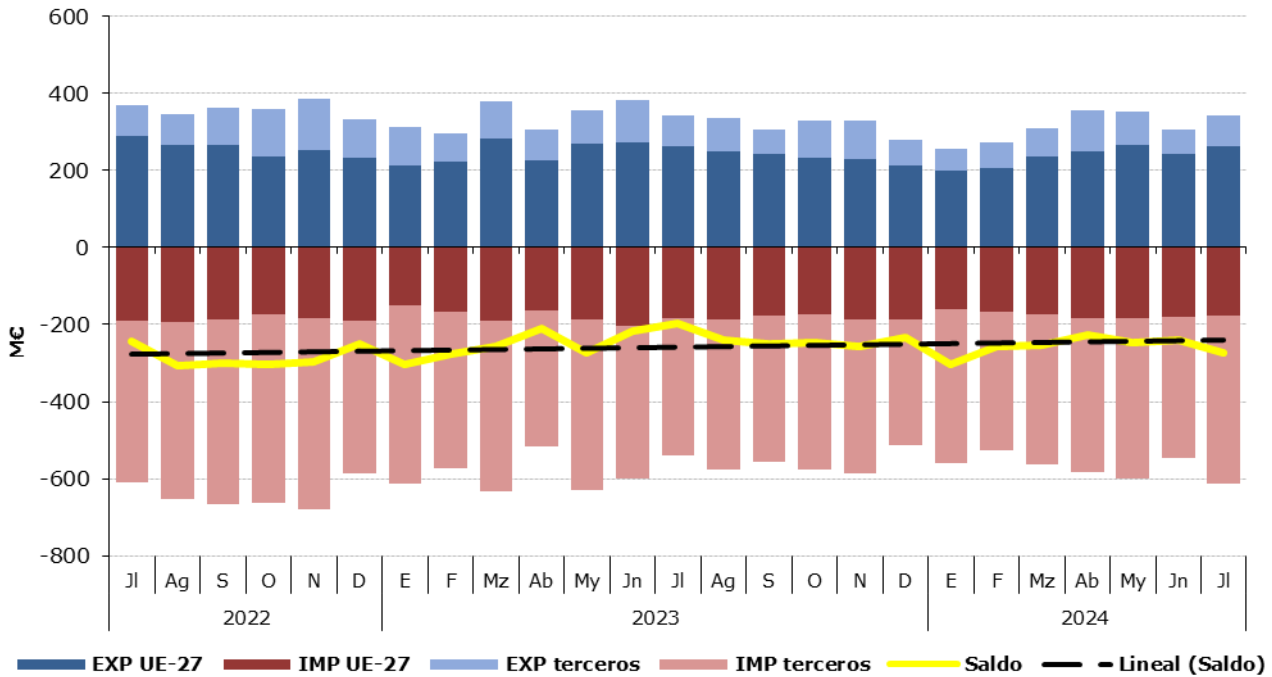
Tabla 15.
Distribución del comercio exterior grupo Pescados, Moluscos y Crustáceos
 Total, UE y Países Terceros.
 Julio de 2024.

	JULIO 2024	Exportaciones		Importaciones		Saldo (Exp-Imp)		Precio Medio (€/kg)	
		Valor M€	Peso t	Valor M€	Peso t	Valor M€	Peso t	Exportado	Importado
TOTAL	PESCADOS	341,7	68.282	613,7	123.334	-272,0	-55.052	5,00	4,98
	Pescado fresco	62,3	10.604	112,2	19.688	-49,9	-9.083	5,87	5,70
	Pescado congelado	70,5	26.982	64,3	27.104	6,3	-122	2,61	2,37
	Filetes de pescado	40,4	4.918	102,9	19.611	-62,4	-14.693	8,22	5,24
	Crustáceos	43,1	4.847	123,5	16.596	-80,4	-11.750	8,90	7,44
	Moluscos	109,1	18.892	185,4	37.182	-76,3	-18.290	5,78	4,99
	Otros pescados	16,2	2.038,8	25,5	3.152,9	-9,3	-1.114	7,94	8,08
UE-27	PESCADOS	263,7	45.731	177,8	34.038	85,9	11.694	5,77	5,22
	Pescado fresco	52,0	9.997	75,4	14.480	-23,4	-4.482	5,20	5,21
	Pescado congelado	31,2	9.506	13,4	4.753	17,8	4.753	3,28	2,82
	Filetes de pescado	36,7	4.655	28,6	4.716	8,1	-61	7,89	6,07
	Crustáceos	40,5	4.559	18,2	2.026	22,3	2.533	8,89	9,00
	Moluscos	91,5	15.700	25,4	5.922	66,0	9.778	5,83	4,30
	Otros pescados	11,8	1.313,5	16,7	2.141,3	-4,9	-828	9,00	7,81
PAÍSES TERCEROS	PESCADOS	78,0	22.550	435,9	89.296	-357,9	-66.746	3,46	4,88
	Pescado fresco	10,3	607	36,8	5.208	-26,5	-4.601	16,95	7,07
	Pescado congelado	39,3	17.476	50,9	22.351	-11,5	-4.875	2,25	2,28
	Filetes de pescado	3,7	262	74,2	14.894	-70,5	-14.632	14,23	4,98
	Crustáceos	2,6	288	105,3	14.571	-102,7	-14.283	9,09	7,23
	Moluscos	17,6	3.192	160,0	31.260	-142,3	-28.068	5,53	5,12
	Otros pescados	4,4	725,3	8,7	1.011,6	-4,4	-286	6,02	8,64

Gráfico 15.
Distribución de las exportaciones e importaciones del Grupo Pescados por subgrupos
 Julio de 2024



Tabla 16.

Evolución del comercio exterior Subgrupo Moluscos (0307)

Julio de 2022, 2023 y 2024

Exportación	julio 2022	julio 2023	julio 2024	Importación	julio 2022	julio 2023	julio 2024
Valor (M€)	126,51	103,18	109,12	Valor (M€)	177,94	148,56	185,39
Volumen (t)	23.037	18.689	18.892	Volumen (t)	37.373	33.115	37.182
Precio Medio €/kg	5,49	5,52	5,78	Precio Medio €/kg	4,76	4,49	4,99

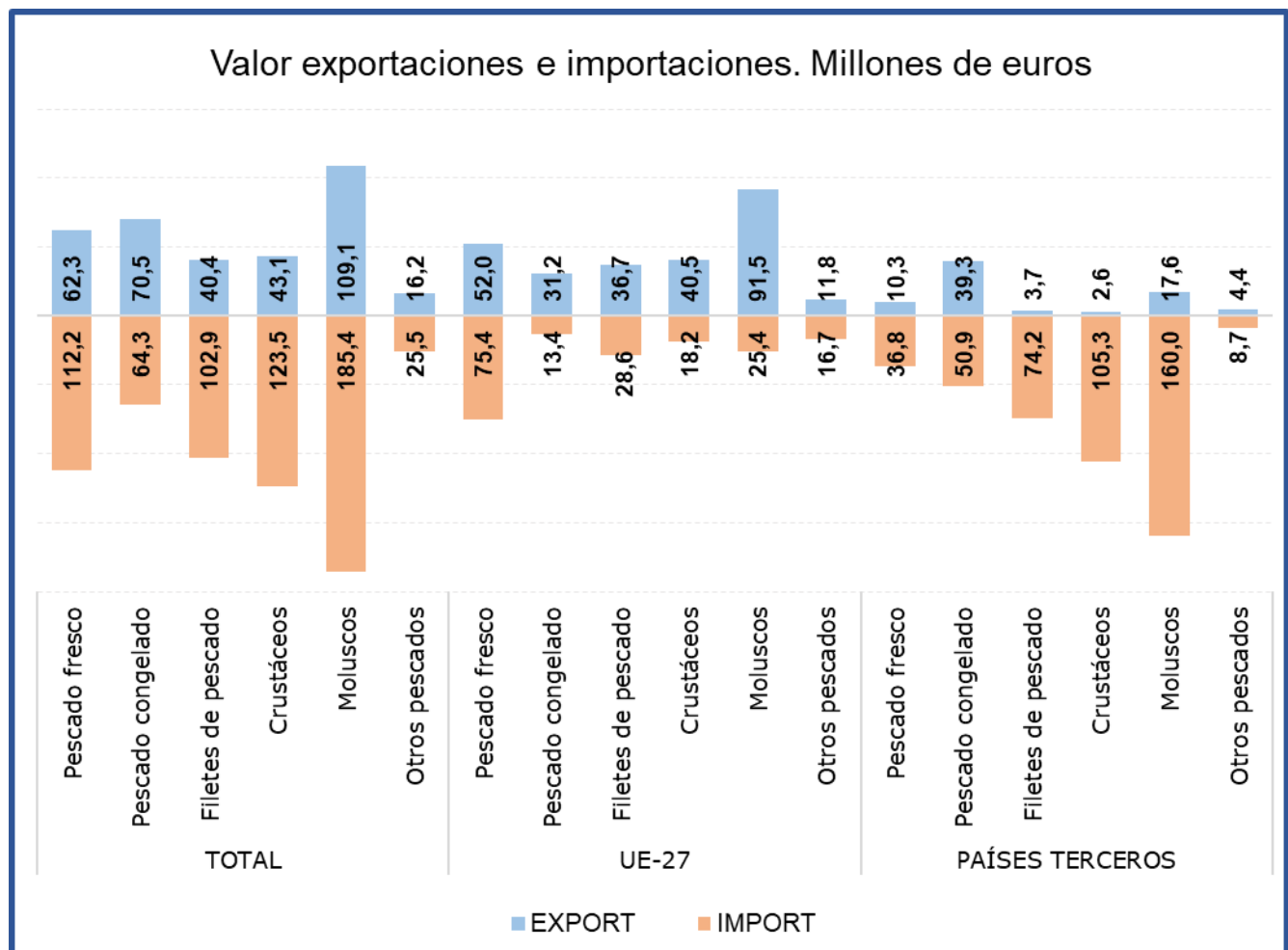
Durante el mes de julio el subgrupo de **Moluscos** ha sido el **más importante tanto desde el punto de vista exportador como importador** dentro del **grupo Pescados**, constituyendo por sí sólo el **32% de las exportaciones y el 30% de las importaciones totales del grupo**.

Durante el mes de julio el valor de las **exportaciones se ha incrementado un 5,8%** con respecto al mismo mes de 2023, debido al aumento tanto del volumen exportado (1,1%) como del precio medio de exportación (4,6%). Por su parte, las **importaciones han incrementado un 24,8% su valor** debido al incremento de los volúmenes importados (12,3%) y de los precios (11,1%).

Tabla 17.

Evolución del comercio exterior Subgrupo Pescado Fresco (0302)

Julio de 2022, 2023 y 2024

Exportación	julio 2022	julio 2023	julio 2024	Importación	julio 2022	julio 2023	julio 2024
Valor (M€)	55,79	61,00	62,26	Valor (M€)	114,82	114,34	112,20
Volumen (t)	9.249	8.888	10.604	Volumen (t)	20.057	19.493	19.688
Precio Medio €/kg	6,03	6,86	5,87	Precio Medio €/kg	5,72	5,87	5,70

El subgrupo **Pescado Fresco** representa este mes el **18% de las exportaciones y el 18% de las importaciones** totales del grupo, siendo en julio el tercer subgrupo en importancia desde el punto de vista importador.

Este mes las **importaciones se han reducido un 1,9% en valor** con respecto al mismo mes del año anterior y **las exportaciones se han incrementado un 2,1%**.

Tabla 18.

Evolución del comercio exterior Subgrupo Pescado Congelado (0303)

Julio de 2022, 2023 y 2024

Exportación	julio 2022	julio 2023	julio 2024	Importación	julio 2022	julio 2023	julio 2024
Valor (M€)	68,07	73,80	70,55	Valor (M€)	77,18	49,05	64,26
Volumen (t)	27.854	32.383	26.982	Volumen (t)	32.166	20.107	27.104
Precio Medio €/kg	2,44	2,28	2,61	Precio Medio €/kg	2,40	2,44	2,37

Este mes el subgrupo de **Pescado Congelado** representa el **21% de las exportaciones y el 10% de las importaciones totales** del grupo, situándose como **segundo subgrupo en importancia desde el punto de vista exportador**.

En julio ha **disminuido un 4,4% el valor de las exportaciones**, mientras que el de las importaciones **se ha incrementado en un 31%** con respecto al mismo mes de 2023.

Tabla 19.

Evolución del comercio exterior Subgrupo Crustáceos (0306)

Julio de 2022, 2023 y 2024

Exportación	julio 2022	julio 2023	julio 2024	Importación	julio 2022	julio 2023	julio 2024
Valor (M€)	45,50	44,10	43,14	Valor (M€)	126,30	108,35	123,52
Volumen (t)	4.828	5.202	4.847	Volumen (t)	15.869	15.550	16.596
Precio Medio €/kg	9,42	8,48	8,90	Precio Medio €/kg	7,96	6,97	7,44

El subgrupo de **Crustáceos** representa en julio el **13% de las importaciones y el 20% de las exportaciones**, situándose como **segundo subgrupo en importancia en el capítulo de importaciones** del grupo pescados. Este mes **se ha reducido un 2,2% el valor de las exportaciones**, mientras que el **de las importaciones se ha incrementado un 14%** con respecto al mismo mes del año anterior.

Tabla 20.

Evolución del comercio exterior Subgrupo Filetes de Pescado (0304)

Julio de 2022, 2023 y 2024

Exportación	julio 2022	julio 2023	julio 2024	Importación	julio 2022	julio 2023	julio 2024
Valor (M€)	55,47	48,40	40,44	Valor (M€)	87,75	86,05	102,85
Volumen (t)	6.198	6.090	4.918	Volumen (t)	15.522	16.232	19.611
Precio Medio €/kg	8,95	7,95	8,22	Precio Medio €/kg	5,65	5,30	5,24

El subgrupo **Filetes de Pescado** supone el **12% de las exportaciones y el 17% de las importaciones**. Respecto a julio de 2023, cabe destacar un **descenso del 16,4% en el valor de las exportaciones**, mientras que **el valor de las importaciones se ha incrementado un 19,5%**.

Lácteos, Huevos y Miel (04)

En este grupo se analizan los productos comprendidos en el capítulo 04 del TARIC, correspondiente a Leche y productos lácteos; huevos de ave y miel natural.

El grupo **Lácteos, huevos y miel** es importador y con tendencia a la estabilidad.

Gráfico 16.
Evolución del comercio exterior grupo Lácteos, Huevos y Miel
Años 2022, 2023 y 2024. M€



Tabla 21.
Variación Interanual del Grupo Lácteos, Huevos y Miel
Julio 2024

Lácteos (04)		M€			t		€/kg	
		julio 2024	(%) Sobre Total	Var. julio 2024/2023	julio 2024	Var. julio 2024/2023	julio 2024	Var. julio 2024/2023
EXP	Total	204,72		13,8%	75.937	18,3%	2,70	-3,8%
	UE-27	132,73	65%	10,3%	57.571	22,1%	2,31	-9,7%
	PPTT	71,99	35%	20,9%	18.366	7,8%	3,92	12,2%
IMP	Total	280,77		9,6%	90.223	6,6%	3,11	2,8%
	UE-27	270,85	96%	8,9%	86.297	5,3%	3,14	3,4%
	PPTT	9,91	4%	34,6%	3.925	47,4%	2,53	-8,7%
Saldo		-76,05		0,2%	-14.286	30,0%		

Tabla 22.

Distribución del comercio exterior del grupo Lácteos, Huevos y Miel

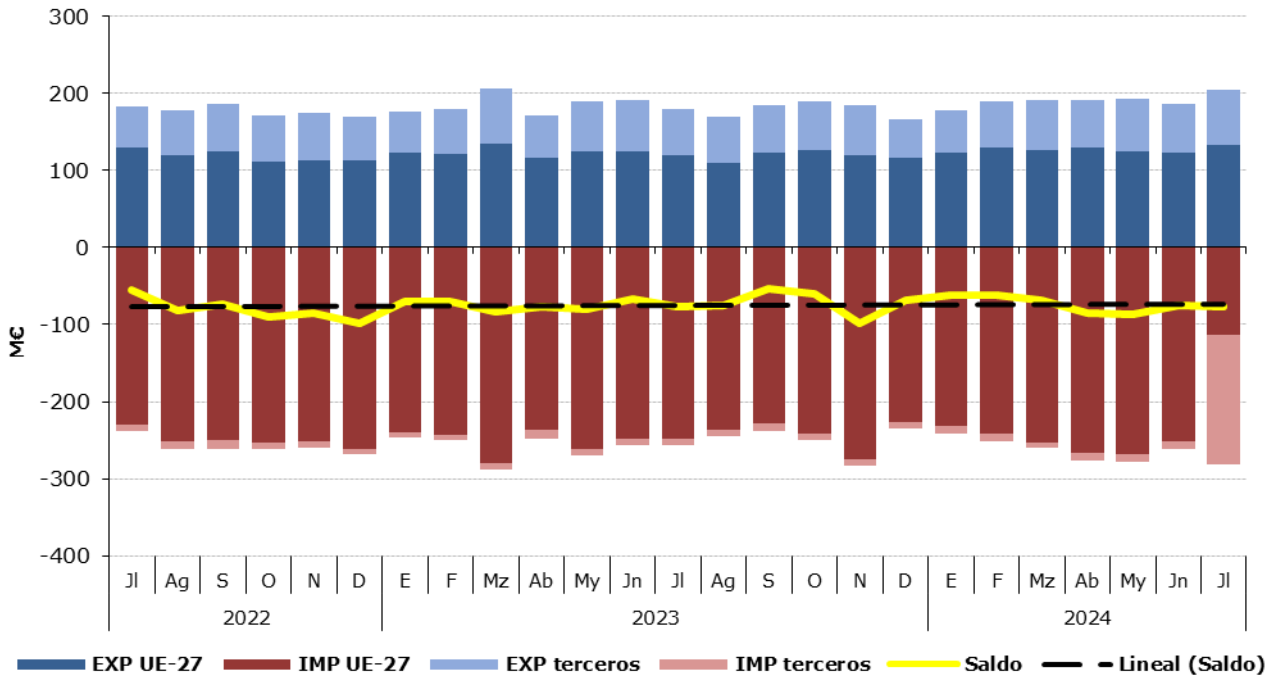
Total, UE y Países Terceros.

Julio de 2024

	JULIO 2024	Exportaciones		Importaciones		Saldo (Exp-Imp)		Precio Medio (€/kg)	
		Valor M€	Peso t	Valor M€	Peso t	Valor M€	Peso t	Exportado	Importado
TOTAL	LÁCTEOS, HUEVOS Y MIEL	204,7	75.937	280,8	90.223	-76,0	-14.286	2,70	3,11
	Leche y Nata	39,2	20.954	33,5	19.965	5,7	988	1,87	1,68
	Leches fermentadas	30,4	17.729	25,8	15.814	4,6	1.915	1,72	1,63
	Mantequilla	11,4	1.617	19,1	3.053	-7,7	-1.436	7,06	6,27
	Quesos	76,7	12.570	167,4	35.692	-90,7	-23.123	6,10	4,69
	Huevos	27,0	13.635	15,6	5.620	11,5	8.015	1,98	2,77
	Miel	8,4	2.198	8,0	4.602	0,4	-2.403	3,82	1,74
	Otros	11,5	7.234,5	11,3	5.477,0	0,2	1.758	1,59	2,06
UE-27	LÁCTEOS, HUEVOS Y MIEL	132,7	57.571	270,9	86.297	-138,1	-28.726	2,31	3,14
	Leche y Nata	23,9	13.743	32,6	19.694	-8,7	-5.951	1,74	1,66
	Leches fermentadas	24,1	14.852	25,6	15.734	-1,5	-882	1,62	1,63
	Mantequilla	9,9	1.387	19,0	3.031	-9,1	-1.645	7,16	6,27
	Quesos	47,2	9.348	164,9	35.221	-117,7	-25.873	5,05	4,68
	Huevos	17,8	12.248	15,2	5.596	2,6	6.652	1,45	2,72
	Miel	5,5	1.582	5,2	2.944	0,4	-1.363	3,48	1,75
	Otros	4,3	4.411,4	8,3	4.076,4	-4,0	335	0,97	2,04
PAÍSES TERCEROS	LÁCTEOS, HUEVOS Y MIEL	72,0	18.366	9,9	3.925	62,1	14.441	3,92	2,53
	Leche y Nata	15,3	7.211	0,9	271	14,4	6.940	2,12	3,40
	Leches fermentadas	6,3	2.877	0,2	79	6,1	2.798	2,20	2,29
	Mantequilla	1,5	230	0,1	22	1,4	208	6,50	6,54
	Quesos	29,5	3.221	2,5	471	27,0	2.750	9,15	5,29
	Huevos	9,3	1.387	0,3	24	8,9	1.363	6,68	13,81
	Miel	2,9	616	2,9	1.657	0,0	-1.041	4,69	1,74
	Otros	7,2	2.823,2	3,0	1.400,5	4,3	1.423	2,56	2,12

Gráfico 17.

Distribución de las exportaciones e importaciones del Grupo Lácteos, Huevos y Miel por subgrupos

Julio de 2024



Tabla 23.

Evolución del comercio exterior Subgrupo Quesos (0406)

Julio de 2022, 2023 y 2024

Exportación	julio 2022	julio 2023	julio 2024	Importación	julio 2022	julio 2023	julio 2024
Valor (M€)	63,35	72,52	76,70	Valor (M€)	138,60	153,79	167,43
Volumen (t)	9.929	10.453	12.570	Volumen (t)	26.331	32.639	35.692
Precio Medio €/kg	6,38	6,94	6,10	Precio Medio €/kg	5,26	4,71	4,69

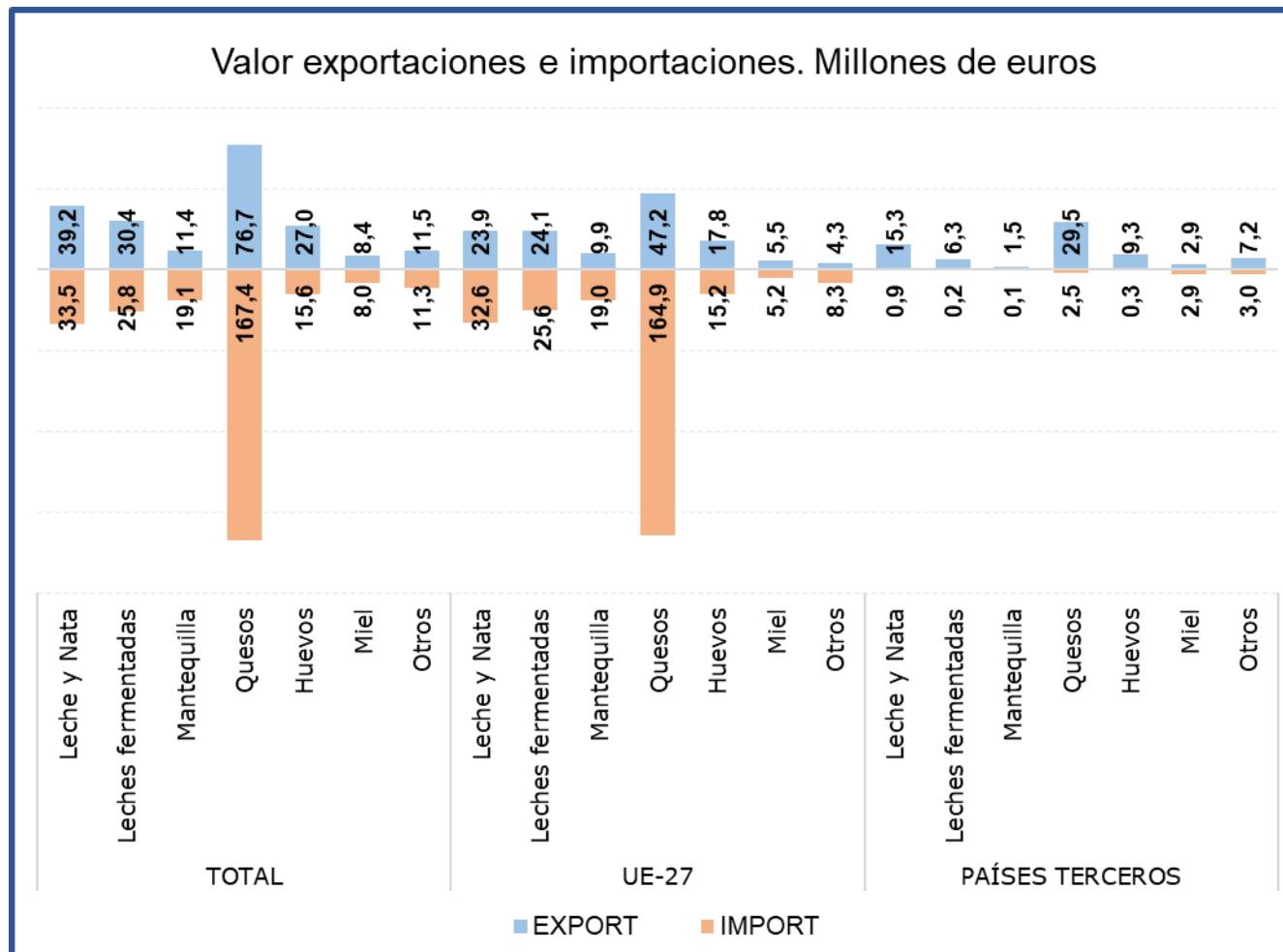
Al igual que en los meses anteriores, durante el mes de julio los **Quesos** han sido el subgrupo más importante, **representando el 37% de las exportaciones y el 60% de las importaciones totales del grupo**. Con respecto a julio de 2023 el **valor de las exportaciones ha aumentado un 5,8%, mientras que el de las importaciones lo ha hecho en un 8,9%**.

Tabla 24.

Evolución del comercio exterior Subgrupo Leche y Nata (0401+0402)

Julio de 2022, 2023 y 2024

Exportación	julio 2022	julio 2023	julio 2024	Importación	julio 2022	julio 2023	julio 2024
Valor (M€)	39,50	30,70	39,23	Valor (M€)	34,15	37,09	33,54
Volumen (t)	20.728	16.113	20.954	Volumen (t)	19.507	24.696	19.965
Precio Medio €/kg	1,91	1,91	1,87	Precio Medio €/kg	1,75	1,50	1,68

La **Leche y Nata** supone **el 19% de las exportaciones y el 12% de las importaciones totales del grupo**. Respecto a julio de 2023, **el valor de las exportaciones se ha incrementado un 27,8%, mientras que el de las importaciones se ha reducido un 9,6%**.

Tabla 25.

Evolución del comercio exterior Subgrupo Leches fermentadas (0403)

Julio de 2022, 2023 y 2024

Exportación	julio 2022	julio 2023	julio 2024	Importación	julio 2022	julio 2023	julio 2024
Valor (M€)	22,51	27,88	30,42	Valor (M€)	20,47	26,28	25,81
Volumen (t)	15.144	17.023	17.729	Volumen (t)	12.931	15.038	15.814
Precio Medio €/kg	1,49	1,64	1,72	Precio Medio €/kg	1,58	1,75	1,63

Las **Leches Fermentadas** suponen **el 15% de las exportaciones y el 9% de las importaciones totales del grupo**.

Tabla 26.

Evolución del comercio exterior Subgrupo Huevos (0407+0408)

Julio de 2022, 2023 y 2024

Exportación	julio 2022	julio 2023	julio 2024	Importación	julio 2022	julio 2023	julio 2024
Valor (M€)	25,35	21,80	27,04	Valor (M€)	12,05	10,45	15,55
Volumen (t)	10.710	9.827	13.635	Volumen (t)	4.025	2.827	5.620
Precio Medio €/kg	2,37	2,22	1,98	Precio Medio €/kg	2,99	3,70	2,77

Los **Huevos** suponen **el 13% de las exportaciones y el 6% de las importaciones totales del grupo**. Respecto a julio de 2023, **se ha incrementado el valor tanto de las exportaciones (24,1%) como de las importaciones (48,8%)**.

Tabla 27.

Evolución del comercio exterior Subgrupo Mantequilla (0405)

Julio de 2022, 2023 y 2024

Exportación	julio 2022	julio 2023	julio 2024	Importación	julio 2022	julio 2023	julio 2024
Valor (M€)	15,13	7,34	11,42	Valor (M€)	15,65	15,20	19,14
Volumen (t)	1.888	1.254	1.617	Volumen (t)	2.396	2.829	3.053
Precio Medio €/kg	8,01	5,85	7,06	Precio Medio €/kg	6,53	5,37	6,27

En el mes de julio de 2024, la **Mantequilla** ha supuesto **el 6% de las exportaciones y el 7% de las importaciones totales del grupo**.

Tabla 28.

Evolución del comercio exterior Subgrupo Miel (0409)

Julio de 2022, 2023 y 2024

Exportación	julio 2022	julio 2023	julio 2024	Importación	julio 2022	julio 2023	julio 2024
Valor (M€)	9,03	9,19	8,40	Valor (M€)	6,98	4,76	8,03
Volumen (t)	2.201	2.367	2.198	Volumen (t)	2.811	2.318	4.602
Precio Medio €/kg	4,11	3,88	3,82	Precio Medio €/kg	2,48	2,05	1,74

El subgrupo de la **miel** supone, en julio de 2024, **el 4% de las exportaciones**. Además, representa el **3% de las importaciones totales del grupo**.

Hortalizas y legumbres (07)

En este grupo se analizan los productos comprendidos en el capítulo 07 del TARIC, correspondiente a Hortalizas, Plantas, Raíces y Tubérculos alimenticios, principalmente frescos, refrigerados o secos. Por tanto, no se analizan las hortalizas y legumbres en conserva u otras preparaciones que se incluyen principalmente en el capítulo 20 del TARIC.

El grupo de **Hortalizas y Legumbres** tiene un carácter marcadamente exportador y una clara tendencia creciente.

Gráfico 18.

Evolución del comercio exterior grupo Hortalizas y Legumbres

Años 2022, 2023 y 2024. M€



Tabla 29.

Variación Interanual del grupo Hortalizas y Legumbres

Julio 2024

Hortalizas y legumbres (07)		M€			t		€/kg	
		julio 2024	Sobre Total (%)	Var. julio 2024/2023	julio 2024	Var. julio 2024/2023	julio 2024	Var. julio 2024/2023
EXP	Total	377,42		18,6%	289.431	7,4%	1,30	10,5%
	UE-27	298,82	79%	17,2%	230.608	4,6%	1,30	12,0%
	PPTT	78,60	21%	24,5%	58.823	19,9%	1,34	3,9%
IMP	Total	139,83		-0,3%	139.682	-28,9%	1,00	40,3%
	UE-27	84,08	60%	15,9%	103.040	8,5%	0,82	6,8%
	PPTT	55,75	40%	-17,6%	36.642	-63,9%	1,52	128,2%
Saldo		237,59		33,5%	149.749	104,9%		

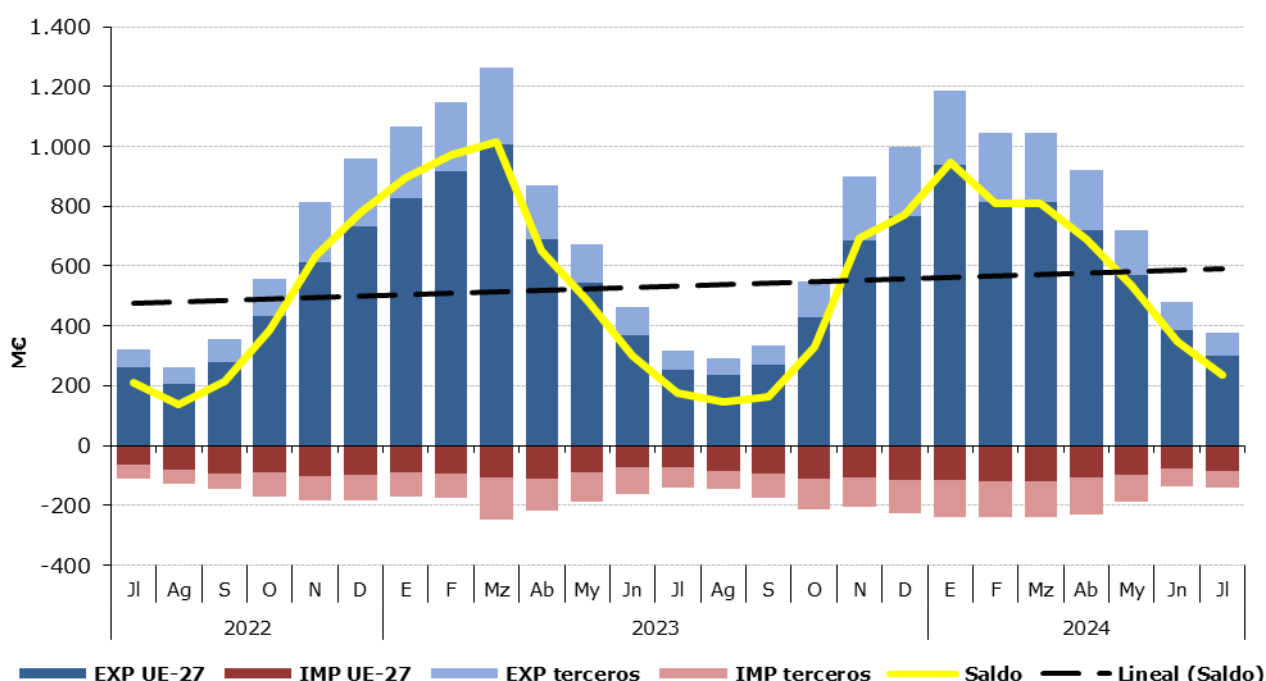
Los subgrupos elegidos mensualmente en este Grupo, caracterizado por su elevada estacionalidad, son los que presentan en cada mes un mayor comercio total (exportaciones + Importaciones).

Tabla 30.

Distribución del comercio exterior grupo Hortalizas y Legumbres

Total, UE y Países Terceros.

Julio de 2024

	JULIO 2024	Exportaciones		Importaciones		Saldo (Exp-Imp)		Precio Medio (€/kg)	
		Valor M€	Peso t	Valor M€	Peso t	Valor M€	Peso t	Exportado	Importado
TOTAL	HORTALIZAS Y LEGUMBRES	377,4	289.431	139,8	139.682	237,6	149.749	1,30	1,00
	Hortalizas Congeladas	62,8	46.786	24,1	18.400	38,7	28.386	1,34	1,31
	Pimientos	69,6	36.671	7,6	5.930	62,0	30.741	1,90	1,28
	Cebollas	65,7	58.042	2,7	2.547	63,0	55.495	1,13	1,05
	Tomates	26,4	15.992	24,1	22.956	2,4	-6.964	1,65	1,05
	Patatas Frescas o Refrigeradas	26,5	31.813	15,0	33.419	11,5	-1.605	0,83	0,45
	Lechugas	25,0	18.479	4,3	2.491	20,7	15.988	1,35	1,73
	Otros	101,4	81.647,6	62,2	53.939,1	39,3	27.709	1,24	1,15
UE-27	HORTALIZAS Y LEGUMBRES	298,8	230.608	84,1	103.040	214,7	127.568	1,30	0,82
	Hortalizas Congeladas	45,6	34.701	18,3	14.938	27,3	19.764	1,31	1,23
	Pimientos	62,5	33.229	2,0	1.025	60,4	32.204	1,88	1,98
	Cebollas	37,4	32.823	2,1	2.099	35,3	30.724	1,14	0,98
	Tomates	24,2	15.164	22,3	21.709	1,9	-6.545	1,60	1,03
	Patatas Frescas o Refrigeradas	24,2	29.630	12,7	29.478	11,5	152	0,82	0,43
	Lechugas	24,3	18.033	4,3	2.491	19,9	15.542	1,35	1,73
	Otros	80,7	67.027,5	22,3	31.300,7	58,4	35.727	1,20	0,71
PAÍSES TERCEROS	HORTALIZAS Y LEGUMBRES	78,6	58.823	55,8	36.642	22,8	22.182	1,34	1,52
	Hortalizas Congeladas	17,2	12.085	5,8	3.462	11,4	8.623	1,43	1,67
	Pimientos	7,1	3.442	5,6	4.906	1,6	-1.463	2,08	1,13
	Cebollas	28,3	25.219	0,6	448	27,7	24.771	1,12	1,36
	Tomates	2,2	828	1,7	1.247	0,5	-419	2,68	1,39
	Patatas Frescas o Refrigeradas	2,2	2.183	2,2	3.941	0,0	-1.757	1,02	0,57
	Lechugas	0,8	446	0,0	0	0,8	446	1,72	94,00
	Otros	20,7	14.620,1	39,8	22.638,4	-19,1	-8.018	1,42	1,76

Gráfico 19.

Distribución de las exportaciones e importaciones del Grupo Hortalizas por subgrupos

Julio de 2024



Tabla 31.

Evolución del comercio exterior Pimientos (070960)

Julio de 2022, 2023 y 2024

Exportación	julio 2022	julio 2023	julio 2024	Importación	julio 2022	julio 2023	julio 2024
Valor (M€)	49,34	46,97	69,62	Valor (M€)	5,63	7,32	7,58
Volumen (t)	26.934	23.813	36.671	Volumen (t)	4.722	6.230	5.930
Precio Medio €/kg	1,83	1,97	1,90	Precio Medio €/kg	1,19	1,18	1,28

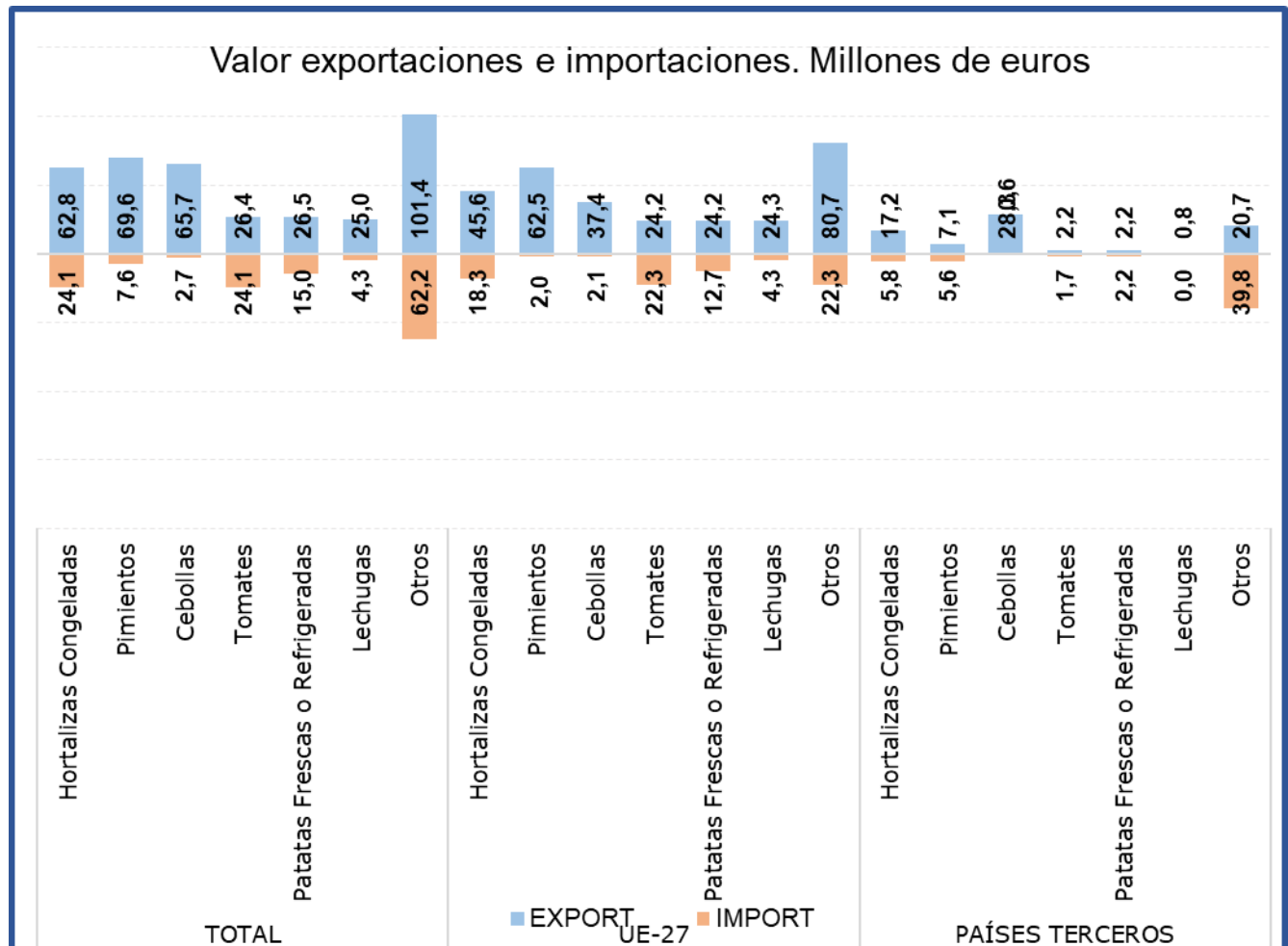
En julio el subgrupo **Pimientos** ha supuesto el **18% de las exportaciones totales del grupo y el 5% de las importaciones**. Este mes las **exportaciones se han incrementado un 48,2% en valor** con respecto al año 2023, mientras que **las importaciones se han incrementado en menor medida (3,5%)**.

Tabla 32.

Evolución del comercio exterior Subgrupo Cebollas (0703)

Julio de 2022, 2023 y 2024

Exportación	julio 2022	julio 2023	julio 2024	Importación	julio 2022	julio 2023	julio 2024
Valor (M€)	52,78	62,12	65,68	Valor (M€)	1,61	1,63	2,66
Volumen (t)	51.894	55.890	58.042	Volumen (t)	2.130	1.820	2.547
Precio Medio €/kg	1,02	1,11	1,13	Precio Medio €/kg	0,76	0,89	1,05

El subgrupo **Cebollas** en el mes de julio de 2024 **ha supuesto el 17% de las exportaciones y el 2% de las importaciones totales del grupo**. Con respecto al mismo mes del año anterior **se ha incrementado el valor de las exportaciones en un 5,7%**, mientras que **el de las importaciones lo ha hecho en un 63,5%**.

Tabla 33.

Evolución del comercio exterior Subgrupo Patatas frescas o refrigeradas (0701)

Julio de 2022, 2023 y 2024

Exportación	julio 2022	julio 2023	julio 2024	Importación	julio 2022	julio 2023	julio 2024
Valor (M€)	13,23	31,81	26,47	Valor (M€)	8,98	12,19	14,97
Volumen (t)	24.827	52.245	31.813	Volumen (t)	28.287	26.846	33.419
Precio Medio €/kg	0,53	0,61	0,83	Precio Medio €/kg	0,32	0,45	0,45

Este mes el subgrupo **Patatas frescas o refrigeradas** ha representado **el 11% de las importaciones totales del grupo y el 7% de las exportaciones**. Con respecto a julio de 2023 el **valor de las importaciones se ha incrementado un 22,7%**.

Tabla 34.

Evolución del comercio exterior Subgrupo Tomates (0702)

Julio de 2022, 2023 y 2024

Exportación	julio 2022	julio 2023	julio 2024	Importación	julio 2022	julio 2023	julio 2024
Valor (M€)	49,15	23,86	26,42	Valor (M€)	19,83	18,63	24,05
Volumen (t)	26.255	12.602	15.992	Volumen (t)	19.987	18.834	22.956
Precio Medio €/kg	1,87	1,89	1,65	Precio Medio €/kg	0,99	0,99	1,05

El subgrupo **Tomates** supone este mes el **7% de las exportaciones y el 17% de las importaciones totales del grupo**. Con respecto a julio de 2023, **el valor de las exportaciones se ha incrementado un 10,7%**, mientras que **el de las importaciones lo ha hecho en un 29,1%**.

Tabla 35.

Evolución del comercio exterior Subgrupo Hortalizas Congeladas (0710)

Julio de 2022, 2023 y 2024

Exportación	julio 2022	julio 2023	julio 2024	Importación	julio 2022	julio 2023	julio 2024
Valor (M€)	49,60	54,07	62,79	Valor (M€)	19,43	20,82	24,10
Volumen (t)	50.550	48.662	46.786	Volumen (t)	18.141	16.805	18.400
Precio Medio €/kg	0,98	1,11	1,34	Precio Medio €/kg	1,07	1,24	1,31

El subgrupo **Hortalizas Congeladas** supone el **17% de las exportaciones y el 17% de las importaciones totales**. En julio de 2024, **se ha incrementado el valor tanto de las exportaciones (16,1%) como de las importaciones (15,8%)** con respecto al año anterior.

Tabla 36.

Evolución del comercio exterior Subgrupo Lechugas (0705)

Julio de 2022, 2023 y 2024

Exportación	julio 2022	julio 2023	julio 2024	Importación	julio 2022	julio 2023	julio 2024
Valor (M€)	19,33	18,96	25,02	Valor (M€)	5,02	4,91	4,31
Volumen (t)	14.446	13.033	18.479	Volumen (t)	3.786	3.304	2.491
Precio Medio €/kg	1,34	1,45	1,35	Precio Medio €/kg	1,33	1,48	1,73

El subgrupo **Lechugas** representa el **7% de las exportaciones y el 3% de las importaciones** totales del grupo. Respecto a julio de 2023 **el valor de las exportaciones se ha incrementado un 32%**.

Frutas (08)

En este grupo se analizan los productos comprendidos en el capítulo 08 del TARIC, correspondiente a Frutas y frutos comestibles, cortezas de agrios (cítricos), melones o sandías, principalmente frescos, refrigerados o secos. Por tanto, no se analizan productos en conserva u otras preparaciones que se incluyen principalmente en el capítulo 20 del TARIC. Para obtener información sobre los mismos se puede consultar el Anexo que acompaña al informe.

El grupo **Frutas** tiene un carácter netamente exportador con tendencia marcadamente creciente.

Gráfico 20.
Evolución del comercio exterior grupo Frutas
Años 2022, 2023 y 2024. M€



Tabla 37.
Variación Interanual del grupo Frutas
Julio 2024

Frutas (08)		M€			t		€/kg	
		julio 2024	(%) Sobre Total	Var. julio 2024/2023	julio 2024	Var. julio 2024/2023	julio 2024	Var. julio 2024/2023
EXP	Total	856,85		17,6%	735.159	37,4%	1,17	-14,4%
	UE-27	725,31	85%	17,9%	636.323	38,2%	1,14	-14,7%
	PPTT	131,54	15%	16,0%	98.836	32,8%	1,33	-12,7%
IMP	Total	338,22		11,4%	194.946	-7,9%	1,73	21,0%
	UE-27	70,49	21%	-2,2%	45.118	7,4%	1,56	-9,0%
	PPTT	267,73	79%	15,7%	149.828	-11,7%	1,79	31,1%
Saldo		518,63		22,0%	540.212	67,2%		

Los subgrupos elegidos mensualmente en este Grupo, que tiene una elevada estacionalidad, son los que presentan en cada mes un mayor comercio total (exportaciones + Importaciones).

Tabla 38.

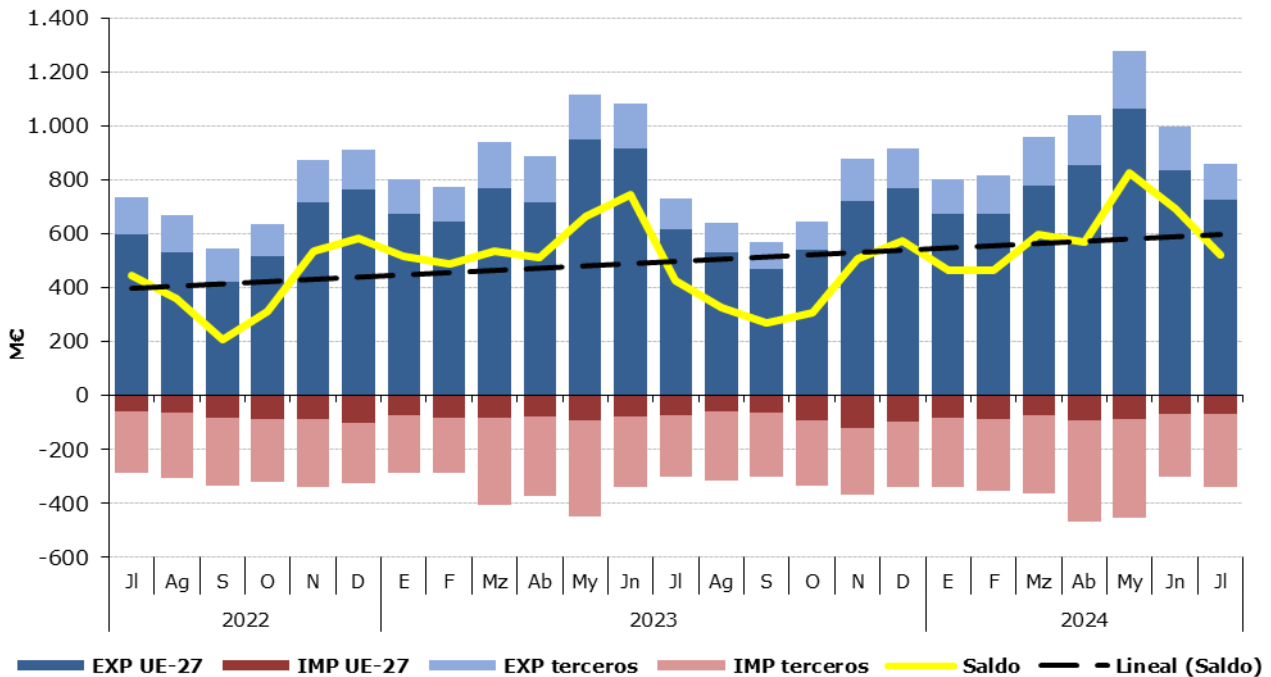
Distribución del comercio exterior grupo Frutas

Total, UE y Países Terceros.

Julio de 2024

	JULIO 2024	Exportaciones		Importaciones		Saldo (Exp-Imp)		Precio Medio (€/kg)	
		Valor M€	Peso t	Valor M€	Peso t	Valor M€	Peso t	Exportado	Importado
TOTAL	FRUTAS	856,8	735.159	338,2	194.946	518,6	540.212	1,17	1,73
	Frutas de hueso	308,6	226.638	6,5	4.696	302,1	221.943	1,36	1,39
	Melones y Sandías	184,0	287.406	4,8	5.568	179,2	281.838	0,64	0,87
	Frutos secos	61,5	11.910	82,3	17.644	-20,8	-5.734	5,17	4,66
	Citricos	102,9	99.957	22,3	29.921	80,6	70.036	1,03	0,74
	Aguacates	30,8	10.509	64,8	28.211	-34,0	-17.703	2,93	2,30
	Uvas	50,5	20.332	6,9	3.082	43,6	17.250	2,49	2,24
	Otros	118,4	78.406,3	150,6	105.823,7	-32,2	-27.417	1,51	1,42
UE-27	FRUTAS	725,3	636.323	70,5	45.118	654,8	591.205	1,14	1,56
	Frutas de hueso	256,3	195.154	4,5	3.967	251,8	191.187	1,31	1,14
	Melones y Sandías	155,8	245.459	1,4	2.154	154,4	243.304	0,63	0,66
	Frutos secos	54,4	10.560	9,2	1.684	45,2	8.876	5,15	5,44
	Citricos	96,6	93.457	5,2	8.674	91,4	84.783	1,03	0,60
	Aguacates	28,0	8.488	2,1	1.244	25,9	7.244	3,30	1,73
	Uvas	36,6	14.698	1,9	936	34,7	13.762	2,49	2,04
	Otros	97,6	68.507,7	46,1	26.459,2	51,5	42.048	1,42	1,74
PAÍSES TERCEROS	FRUTAS	131,5	98.836	267,7	149.828	-136,2	-50.992	1,33	1,79
	Frutas de hueso	52,3	31.485	2,0	729	50,3	30.756	1,66	2,74
	Melones y Sandías	28,2	41.948	3,4	3.414	24,8	38.534	0,67	1,00
	Frutos secos	7,1	1.350	73,1	15.960	-66,0	-14.610	5,29	4,58
	Citricos	6,3	6.500	17,0	21.247	-10,8	-14.747	0,96	0,80
	Aguacates	2,8	2.021	62,6	26.968	-59,8	-24.947	1,39	2,32
	Uvas	14,0	5.634	5,0	2.146	9,0	3.488	2,48	2,33
	Otros	20,9	9.898,6	104,5	79.364,5	-83,7	-69.466	2,11	1,32

Gráfico 21.

Distribución de las exportaciones e importaciones del Grupo Frutas por subgrupos

Julio de 2024



Tabla 39.

Evolución del comercio exterior Subgrupo Cítricos (0805)

Julio de 2022, 2023 y 2024

Exportación	julio 2022	julio 2023	julio 2024	Importación	julio 2022	julio 2023	julio 2024
Valor (M€)	102,15	81,39	102,91	Valor (M€)	23,70	35,10	22,28
Volumen (t)	103.246	61.751	99.957	Volumen (t)	25.278	38.284	29.921
Precio Medio €/kg	0,99	1,32	1,03	Precio Medio €/kg	0,94	0,92	0,74

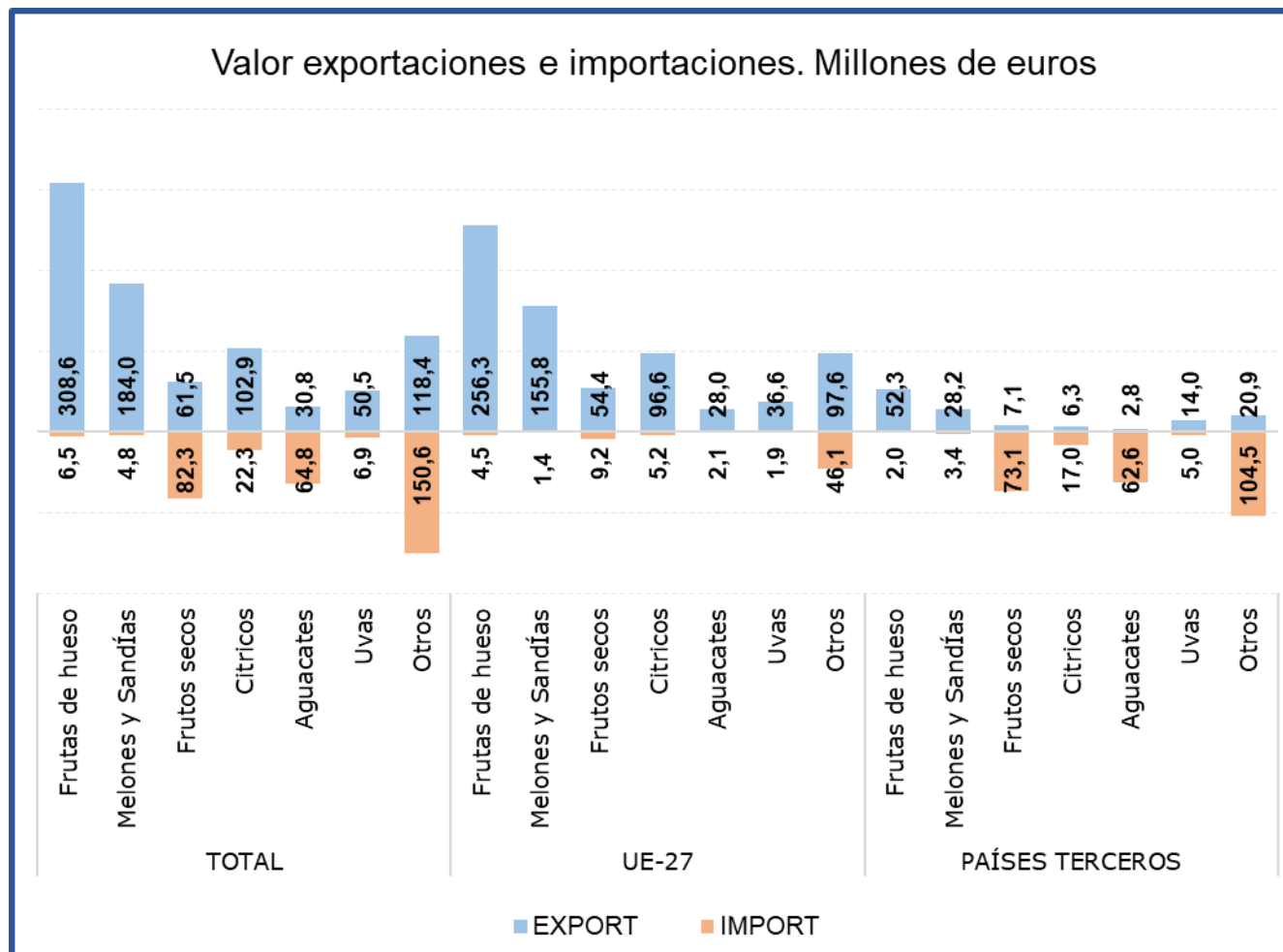
En julio el subgrupo **Cítricos** ha sido el **tercero en importancia desde el punto de vista exportador** dentro del grupo Frutas, representado el **12% de las exportaciones totales y el 7% de las importaciones**. Respecto al mismo mes del año anterior **el valor de las exportaciones se ha incrementado un 26,4%**, mientras que el de las **importaciones se ha reducido un 36,5%**.

Tabla 40.

Evolución del comercio exterior Subgrupo Uvas (0806)

Julio de 2022, 2023 y 2024

Exportación	julio 2022	julio 2023	julio 2024	Importación	julio 2022	julio 2023	julio 2024
Valor (M€)	35,94	37,75	50,55	Valor (M€)	6,00	3,64	6,91
Volumen (t)	15.059	15.773	20.332	Volumen (t)	3.137	1.849	3.082
Precio Medio €/kg	2,39	2,39	2,49	Precio Medio €/kg	1,91	1,97	2,24

Este mes el subgrupo de **Uvas** ha representado **el 6% de las exportaciones y el 2% de las importaciones** totales del grupo. En julio se ha incrementado tanto el **valor de las exportaciones (33,9%) como el de las importaciones (89,9%)**.

Tabla 41.

Evolución del comercio exterior Subgrupo Frutos Secos (0801+0802)

Julio de 2022, 2023 y 2024

Exportación	julio 2022	julio 2023	julio 2024	Importación	julio 2022	julio 2023	julio 2024
Valor (M€)	53,49	44,23	61,54	Valor (M€)	108,27	71,11	82,29
Volumen (t)	9.764	8.206	11.910	Volumen (t)	22.662	18.915	17.644
Precio Medio €/kg	5,48	5,39	5,17	Precio Medio €/kg	4,78	3,76	4,66

Este subgrupo en **exportaciones ha alcanzado el 7% del total, aumentando su valor un 39,1%** con respecto a julio de 2023. No obstante, este subgrupo mantiene **una clara tendencia importadora** con un **24% del total**, situándose este mes como **primer subgrupo en importancia en el apartado de importaciones** del grupo, registrándose un **aumento del 15,7% en el valor de las importaciones** con respecto al mismo mes del año anterior.

Tabla 42.

Evolución del comercio exterior Melones y sandías (0807)

Julio de 2022, 2023 y 2024

Exportación	julio 2022	julio 2023	julio 2024	Importación	julio 2022	julio 2023	julio 2024
Valor (M€)	204,25	170,35	184,02	Valor (M€)	5,32	20,86	4,83
Volumen (t)	323.459	165.081	287.406	Volumen (t)	9.861	36.384	5.568
Precio Medio €/kg	0,63	1,03	0,64	Precio Medio €/kg	0,54	0,57	0,87

Este mes el subgrupo de **Melones y sandías** ha representado **el 21% de las exportaciones** totales del grupo, situándose como **segundo subgrupo en importancia en el apartado exportaciones**. Con respecto a julio del año anterior **se ha incrementado un 8% el valor de las exportaciones**.

Las importaciones han sido insignificantes

Tabla 43.

Evolución del comercio exterior Subgrupo Aguacates (080440)

Julio de 2022, 2023 y 2024

Exportación	julio 2022	julio 2023	julio 2024	Importación	julio 2022	julio 2023	julio 2024
Valor (M€)	24,61	21,83	30,82	Valor (M€)	29,66	37,05	64,78
Volumen (t)	11.600	11.123	10.509	Volumen (t)	21.265	23.085	28.211
Precio Medio €/kg	2,12	1,96	2,93	Precio Medio €/kg	1,39	1,60	2,30

El subgrupo de **Aguacates** representa **el 4% de las exportaciones** y **el 19% de las importaciones totales del grupo Frutas**. Este mes ha **aumentado el valor tanto de las exportaciones (41,2%) como de las importaciones (74,9%)** con respecto a julio del año anterior.

Tabla 44.

Evolución del comercio exterior Subgrupo Frutas de hueso (0809)

Julio de 2022, 2023 y 2024

Exportación	julio 2022	julio 2023	julio 2024	Importación	julio 2022	julio 2023	julio 2024
Valor (M€)	229,14	260,43	308,59	Valor (M€)	6,82	10,18	6,52
Volumen (t)	148.870	195.554	226.638	Volumen (t)	5.879	4.103	4.696
Precio Medio €/kg	1,54	1,33	1,36	Precio Medio €/kg	1,16	2,48	1,39

En julio el subgrupo **Frutas de hueso** se ha situado como **primer subgrupo en importancia** desde el punto de vista exportador dentro del grupo Frutas, representado **el 36% de las exportaciones** totales del grupo. **El valor de las exportaciones ha aumentado un 18,5%** respecto al mismo mes del año anterior. Las importaciones son insignificantes.

Cereales (10)

En este grupo se analizan los productos comprendidos en el capítulo 10 del TARIC, correspondiente a Cereales.

El grupo **Cereales** mantiene su carácter **importador** y un saldo con tendencia creciente a pesar de las grandes diferencias observadas en los valores de importación.

Gráfico 22.
Evolución del comercio exterior grupo Cereales
Años 2022, 2023 y 2024. M€



Tabla 45.
Variación Interanual del grupo Cereales
Julio 2024

Cereales (10)		M€			t		€/kg	
		julio 2024	(%) Sobre Total	Var. julio 2024/2023	julio 2024	Var. julio 2024/2023	julio 2024	Var. julio 2024/2023
EXP	Total	60,18		91,0%	123.297	322,8%	0,49	-54,8%
	UE-27	50,19	83%	114,6%	108.199	418,9%	0,46	-58,7%
	PPTT	10,00	17%	23,2%	15.098	81,6%	0,66	-32,2%
IMP	Total	426,02		7,5%	1.820.137	14,1%	0,23	-5,9%
	UE-27	129,56	30%	-44,2%	549.316	-41,6%	0,24	-4,4%
	PPTT	296,46	70%	80,5%	1.270.821	94,5%	0,23	-7,2%
Saldo		-365,84		-0,2%	-1.696.840	-8,4%		

Tabla 46.

Distribución del comercio exterior grupo Cereales

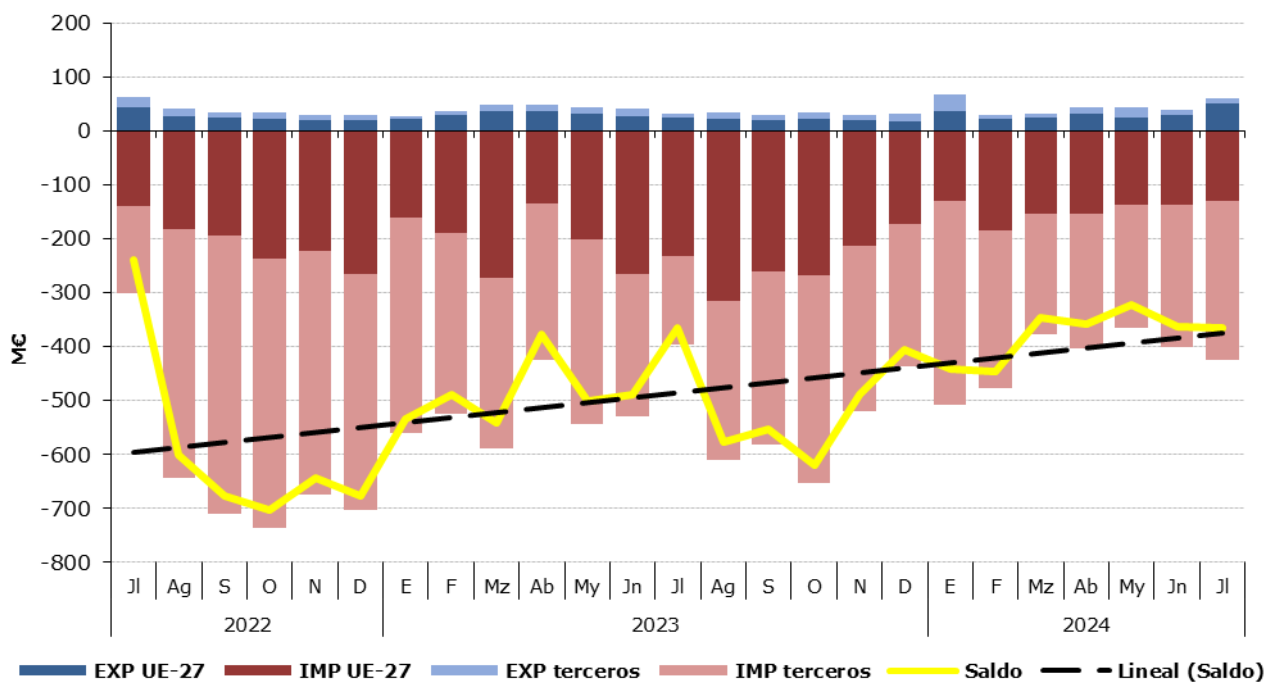
Total, UE y Países Terceros.

Julio de 2024

	JULIO 2024	Exportaciones		Importaciones		Saldo (Exp-Imp)		Precio Medio (€/kg)	
		Valor M€	Peso t	Valor M€	Peso t	Valor M€	Peso t	Exportado	Importado
TOTAL	CEREALES	60,2	123.297	426,0	1.820.137	-365,8	-1.696.840	0,49	0,23
	Trigo	28,5	88.969	93,2	392.734	-64,7	-303.765	0,32	0,24
	Cebada	0,7	2.958	87,9	406.559	-87,2	-403.602	0,23	0,22
	Maíz	14,1	12.411	190,9	910.298	-176,8	-897.887	1,13	0,21
	Arroz	14,3	12.981	44,3	60.572	-30,0	-47.590	1,10	0,73
	Otros	2,6	5.978,9	9,8	49.974,9	-7,2	-43.996	0,43	0,20
UE-27	CEREALES	50,2	108.199	129,6	549.316	-79,4	-441.116	0,46	0,24
	Trigo	27,0	83.967	20,8	76.456	6,3	7.511	0,32	0,27
	Cebada	0,7	2.958	61,8	271.092	-61,1	-268.134	0,23	0,23
	Maíz	10,6	6.381	33,0	146.649	-22,5	-140.268	1,66	0,23
	Arroz	9,6	9.094	5,0	5.782	4,6	3.312	1,05	0,86
	Otros	2,3	5.799,7	9,0	49.336,3	-6,6	-43.537	0,40	0,18
PAÍSES TERCEROS	CEREALES	10,0	15.098	296,5	1.270.821	-286,5	-1.255.723	0,66	0,23
	Trigo	1,5	5.002	72,4	316.278	-70,9	-311.276	0,30	0,23
	Cebada	0,0	0	26,1	135.467	-26,1	-135.467	0,00	0,19
	Maíz	3,5	6.029	157,8	763.648	-154,3	-757.619	0,58	0,21
	Arroz	4,8	3.888	39,3	54.790	-34,6	-50.902	1,23	0,72
	Otros	0,2	179,1	0,8	638,6	-0,6	-459	1,35	1,27

Gráfico 23.

Distribución de las exportaciones e importaciones del Grupo Cereales por subgrupos

Julio de 2024



Tabla 47.

Evolución del comercio exterior Subgrupo Maíz (1005)

Julio de 2022, 2023 y 2024

Exportación	julio 2022	julio 2023	julio 2024	Importación	julio 2022	julio 2023	julio 2024
Valor (M€)	11,96	12,56	14,08	Valor (M€)	188,08	134,47	190,89
Volumen (t)	16.950	8.584	12.411	Volumen (t)	579.553	545.394	910.298
Precio Medio €/kg	0,71	1,46	1,13	Precio Medio €/kg	0,32	0,25	0,21

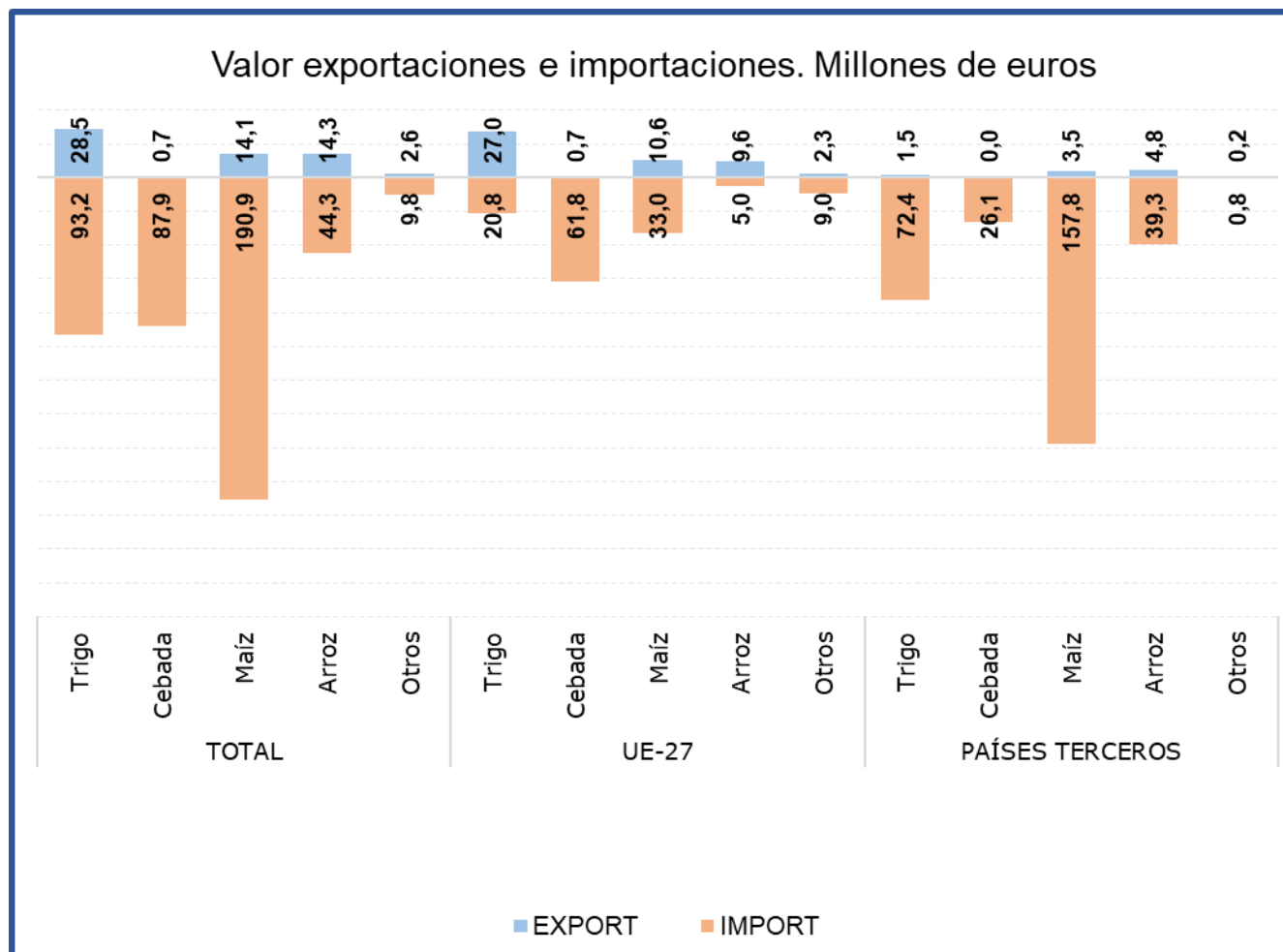
El subgrupo **Maíz** se sitúa este mes como **primer subgrupo en importancia** en el apartado de **importaciones, representando este mes el 45% de las mismas**. Comparado con julio de 2023, el **valor de las importaciones se ha incrementado un 42%**, debido a que la caída de los precios (-14,9%) se ha compensado con el incremento del volumen importado (+66,9%). En relación con las exportaciones, destacar que **las exportaciones de maíz han representado el 23% de las exportaciones totales del grupo, con un aumento del 12,1% en valor** comparado con el mismo mes del año anterior, debido al aumento del volumen exportado (44,6%).

Tabla 48.

Evolución del comercio exterior Subgrupo Trigo (1001)

Julio de 2022, 2023 y 2024

Exportación	julio 2022	julio 2023	julio 2024	Importación	julio 2022	julio 2023	julio 2024
Valor (M€)	19,08	0,49	28,52	Valor (M€)	70,14	147,96	93,17
Volumen (t)	35.017	1.119	88.969	Volumen (t)	171.858	596.928	392.734
Precio Medio €/kg	0,54	0,44	0,32	Precio Medio €/kg	0,41	0,25	0,24

Este mes el subgrupo **Trigo** ha sido **el primero en importancia desde el punto de vista exportador y el segundo desde el punto de vista importador, representando el 47% de las exportaciones y el 22% de las importaciones totales** del grupo Cereales. Con respecto a julio de 2023 las **exportaciones han sufrido un fuerte incremento en valor (>100%)**, debido al gran incremento del volumen exportado. Por su parte **las importaciones de trigo han visto reducirse su valor un 37%**.

Tabla 49.

Evolución del comercio exterior Subgrupo Arroz (1006)

Julio de 2022, 2023 y 2024

Exportación	julio 2022	julio 2023	julio 2024	Importación	julio 2022	julio 2023	julio 2024
Valor (M€)	25,95	16,56	14,31	Valor (M€)	21,39	14,08	44,27
Volumen (t)	32.351	15.714	12.981	Volumen (t)	31.944	20.188	60.572
Precio Medio €/kg	0,80	1,05	1,10	Precio Medio €/kg	0,67	0,70	0,73

El subgrupo Arroz está integrado por variedades con comportamientos comerciales diferenciados, por una parte, los designados como de grano redondo tienen un claro comportamiento exportador y los de grano largo al contrario son de carácter importador.

Este mes el subgrupo del **Arroz ha representado el 24% de las exportaciones totales del grupo**, siendo el **segundo subgrupo** en importancia en el **apartado de exportaciones**. Respecto a julio de 2023 el valor de las **exportaciones se ha reducido un 13,6%**.

En el apartado **de las importaciones** el arroz representa el **10%**.

Tabla 50.

Evolución del comercio exterior Subgrupo Cebada (1003)

Julio de 2022, 2023 y 2024

Exportación	julio 2022	julio 2023	julio 2024	Importación	julio 2022	julio 2023	julio 2024
Valor (M€)	2,47	0,35	0,69	Valor (M€)	11,71	92,88	87,89
Volumen (t)	6.784	925	2.958	Volumen (t)	34.078	409.265	406.559
Precio Medio €/kg	0,36	0,38	0,23	Precio Medio €/kg	0,34	0,23	0,22

El subgrupo de **Cebada** ha representado este mes el **1% de las exportaciones** totales del grupo Cereales y el **21% de las importaciones**. En julio destaca **la caída del valor de las importaciones (-5,4%)** con respecto al mismo mes del año anterior.

Semillas Oleaginosas, Plantas Industriales y Forrajes (12)

En este grupo se analizan los productos comprendidos en el capítulo 12 del TARIC, correspondiente a Semillas y frutos oleaginosos, semillas y frutos diversos, plantas industriales o medicinales; paja y forraje.

El grupo **Semillas Oleaginosas, Plantas Industriales y Forrajes** tiene carácter importador y tendencia suavemente decreciente.

Gráfico 24.

Evolución del comercio exterior grupo Semillas Oleaginosas, Plantas Industriales y Forrajes
Años 2022, 2023 y 2024. M€



Tabla 51.

Variación Interanual del grupo Semillas Oleaginosas, Plantas Industriales y Forrajes
Julio 2024

Semillas oleaginosas (12)		M€			t		€/kg	
		julio 2024	(%) Sobre Total	Var. julio 2024/2023	julio 2024	Var. julio 2024/2023	julio 2024	Var. julio 2024/2023
EXP	Total	69,82		13,1%	103.815	37,0%	0,67	-17,4%
	UE-27	39,36	56%	8,5%	34.395	18,9%	1,14	-8,8%
	PPTT	30,46	44%	19,8%	69.420	48,2%	0,44	-19,2%
IMP	Total	253,94		22,7%	430.506	46,0%	0,59	-16,0%
	UE-27	60,91	24%	0,2%	42.317	-10,4%	1,44	11,8%
	PPTT	193,03	76%	32,1%	388.189	56,8%	0,50	-15,8%
Saldo		-184,12		-26,8%	-326.691	-49,2%		

Tabla 52.

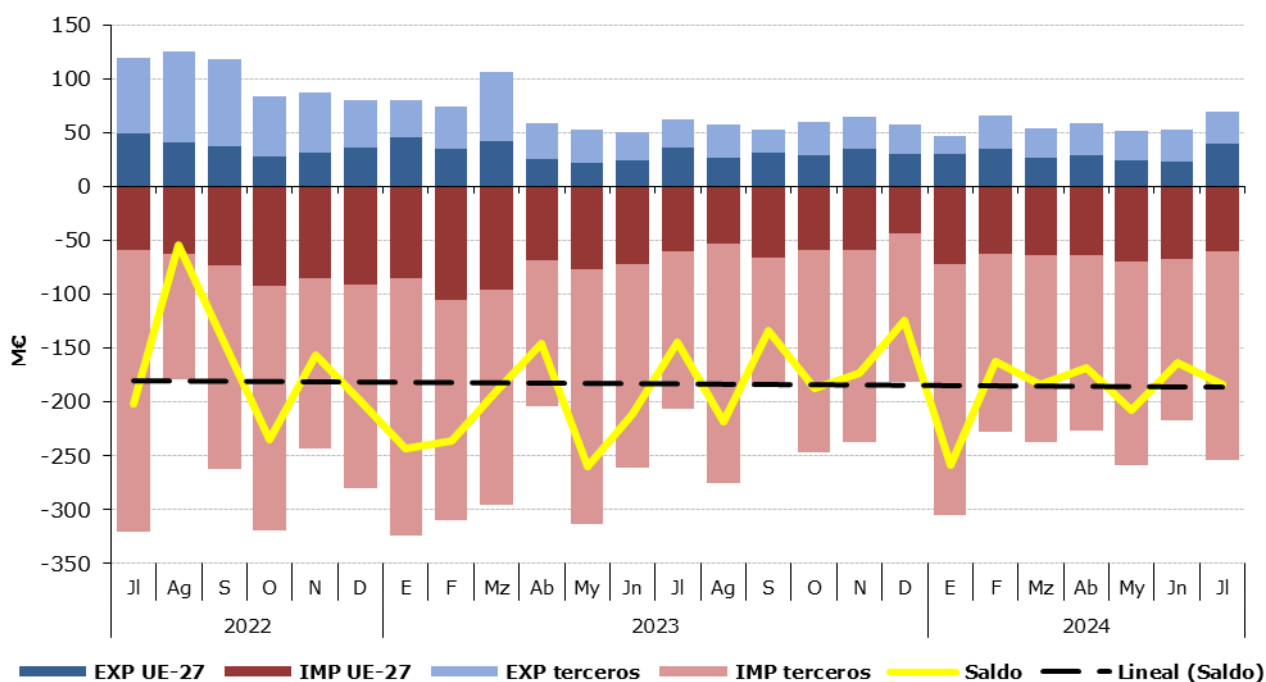
Distribución del comercio exterior grupo Semillas Oleaginosas, Plantas Industriales y Forrajes

Total, UE y Países Terceros.

Julio de 2024

	JULIO 2024	Exportaciones		Importaciones		Saldo (Exp-Imp)		Precio Medio (€/kg)	
		Valor M€	Peso t	Valor M€	Peso t	Valor M€	Peso t	Exportado	Importado
		TOTAL	SEMILLAS OLEAGINOSAS	69,8	103.815	253,9	430.506	-184,1	-326.691
	Habas de Soja	0,2	319	161,7	376.222	-161,5	-375.903	0,66	0,43
	Semillas de Girasol	3,7	899	19,3	23.729	-15,5	-22.831	4,17	0,81
	Forrajes	16,5	60.235	0,4	1.737	16,1	58.498	0,27	0,22
	Otros	49,4	42.362,3	72,6	28.817,4	-23,2	13.545	1,17	2,52
UE-27	SEMILLAS OLEAGINOSAS	39,4	34.395	60,9	42.317	-21,5	-7.922	1,14	1,44
	Habas de Soja	0,1	297	1,6	2.756	-1,5	-2.458	0,47	0,59
	Semillas de Girasol	3,6	864	10,5	18.874	-6,9	-18.010	4,16	0,55
	Forrajes	2,1	7.031	0,4	1.713	1,7	5.318	0,29	0,21
	Otros	33,6	26.201,9	48,5	18.973,7	-14,9	7.228	1,28	2,55
PAÍSES TERCEROS	SEMILLAS OLEAGINOSAS	30,5	69.420	193,0	388.189	-162,6	-318.769	0,44	0,50
	Habas de Soja	0,1	21	160,0	373.466	-160,0	-373.445	3,33	0,43
	Semillas de Girasol	0,2	35	8,8	4.855	-8,7	-4.821	4,37	1,82
	Forrajes	14,4	53.204	0,0	24	14,4	53.180	0,27	1,12
	Otros	15,9	16.160,5	24,2	9.843,7	-8,3	6.317	0,98	2,45

Gráfico 25.

Distribución de las exportaciones e importaciones del Grupo Semillas Oleaginosas, Plantas Industriales y Forrajes por subgrupos

Julio de 2024



Tabla 53.

Evolución del comercio exterior Subgrupo Habas de Soja (1201)

Julio de 2022, 2023 y 2024

Exportación	julio 2022	julio 2023	julio 2024	Importación	julio 2022	julio 2023	julio 2024
Valor (M€)	0,29	0,16	0,21	Valor (M€)	227,24	119,14	161,66
Volumen (t)	412	54	319	Volumen (t)	351.161	235.959	376.222
Precio Medio €/kg	0,71	2,96	0,66	Precio Medio €/kg	0,65	0,50	0,43

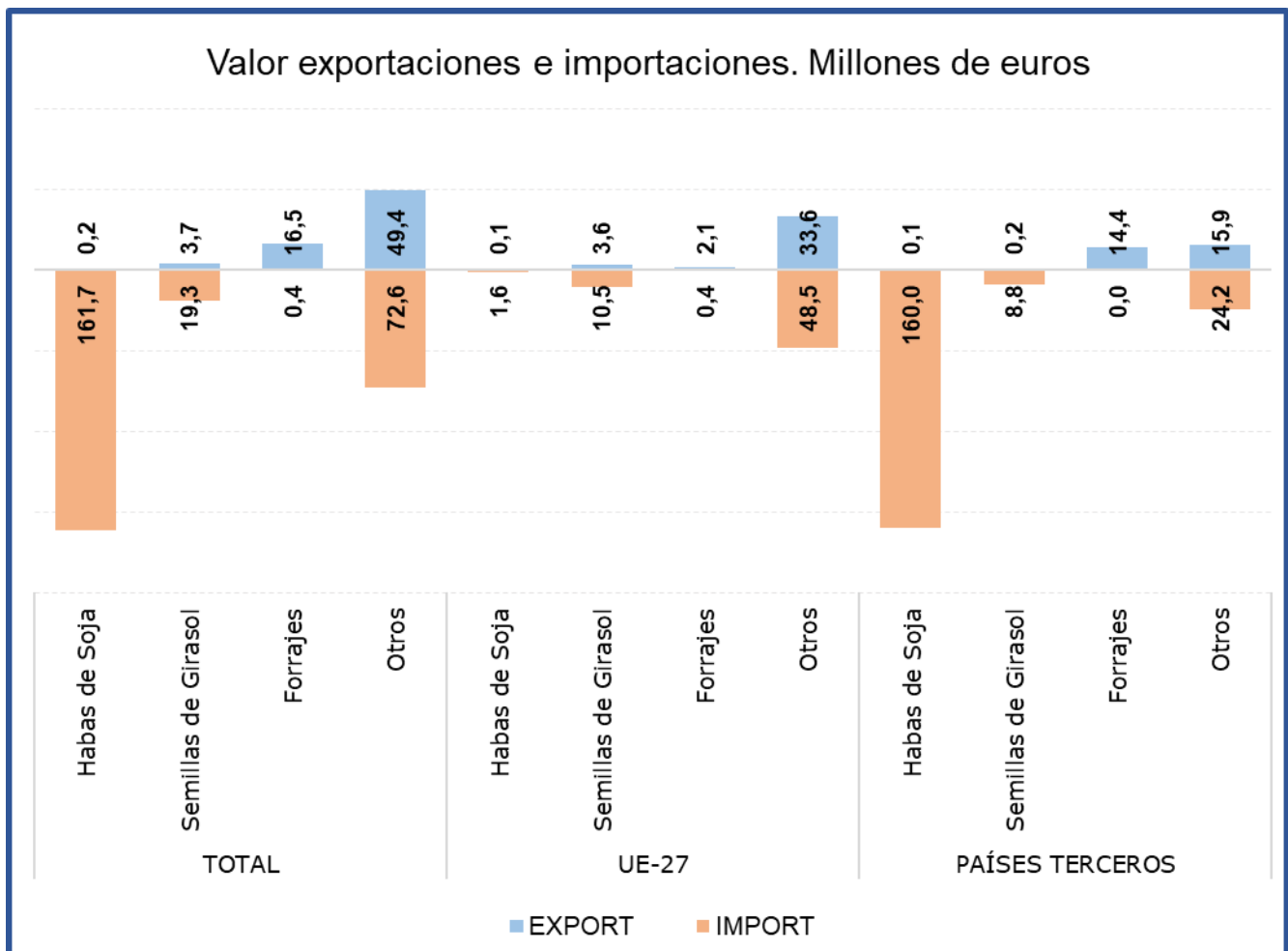
El subgrupo **Habas de Soja**, es claramente importador, siendo **el principal del grupo en el capítulo de importaciones** y representando en julio el **64% de las mismas**, principalmente procedente **de países terceros**. Respecto al mismo mes del año anterior, se observa un **incremento del 35,7% en el valor de las importaciones**, motivado por el aumento del volumen importado (59,4%) ya que los precios medios de importación han descendido un 14,9%.

Las exportaciones son inapreciables.

Tabla 54.

Evolución del comercio exterior Subgrupo Semillas de Girasol (1206)

Julio de 2022, 2023 y 2024

Exportación	julio 2022	julio 2023	julio 2024	Importación	julio 2022	julio 2023	julio 2024
Valor (M€)	4,86	2,59	3,75	Valor (M€)	20,28	18,37	19,29
Volumen (t)	2.136	698	899	Volumen (t)	19.726	28.275	23.729
Precio Medio €/kg	2,28	3,71	4,17	Precio Medio €/kg	1,03	0,65	0,81

Este mes, en el subgrupo **Semillas de Girasol**, las **exportaciones han supuesto el 5%** de las exportaciones totales del grupo, con un **incremento en valor** con respecto a julio de 2023 **del 44,6%**, debido al incremento tanto de los precios como del volumen exportado. En cuanto a las **importaciones**, este mes han representado el **8% de las importaciones** del grupo, **aumentando su valor un 5%** con respecto al mismo mes del año anterior.

Tabla 55.

Evolución del comercio exterior Subgrupo Forrajes (1214)

Julio de 2022, 2023 y 2024

Exportación	julio 2022	julio 2023	julio 2024	Importación	julio 2022	julio 2023	julio 2024
Valor (M€)	52,44	13,91	16,45	Valor (M€)	1,01	0,86	0,38
Volumen (t)	151.638	42.871	60.235	Volumen (t)	4.094	3.259	1.737
Precio Medio €/kg	0,35	0,32	0,27	Precio Medio €/kg	0,25	0,26	0,22

En el subgrupo **Forrajes**, las **exportaciones** en el mes de julio han representado el **24% del total**, con un **aumento del 18,3% en el valor de estas** con respecto al mismo mes del año anterior. **Las importaciones son inapreciables.**

Aceites y grasas (15)

En este grupo se analizan los productos comprendidos en el capítulo 15 del TARIC, correspondiente a Grasas y aceites animales o vegetales, productos de su desdoblamiento; grasas alimenticias elaboradas; ceras de origen animal o vegetal.

El grupo **Aceites y Grasas**, tiene un carácter marcadamente exportador con tendencia claramente creciente en los últimos años.

Gráfico 26.

Evolución del comercio exterior grupo Aceites y Grasas

Años 2022, 2023 y 2024. M€



Tabla 56.

Variación Interanual del grupo Aceites y Grasas

Julio 2024

Aceites y grasas (15)		M€			t		€/kg	
		julio 2024	(%) Sobre Total	Var. julio 2024/2023	julio 2024	Var. julio 2024/2023	julio 2024	Var. julio 2024/2023
EXP	Total	689,04		21,4%	189.594	-0,6%	3,63	22,1%
	UE-27	353,68	51%	-1,7%	109.805	-2,9%	3,22	1,2%
	PPTT	335,36	49%	61,3%	79.790	2,8%	4,20	57,0%
IMP	Total	498,81		19,6%	339.469	5,7%	1,47	13,1%
	UE-27	180,14	36%	16,8%	90.858	-16,4%	1,98	39,6%
	PPTT	318,67	64%	21,3%	248.611	17,1%	1,28	3,7%
Saldo		190,24		26,1%	-149.875	-15,0%		

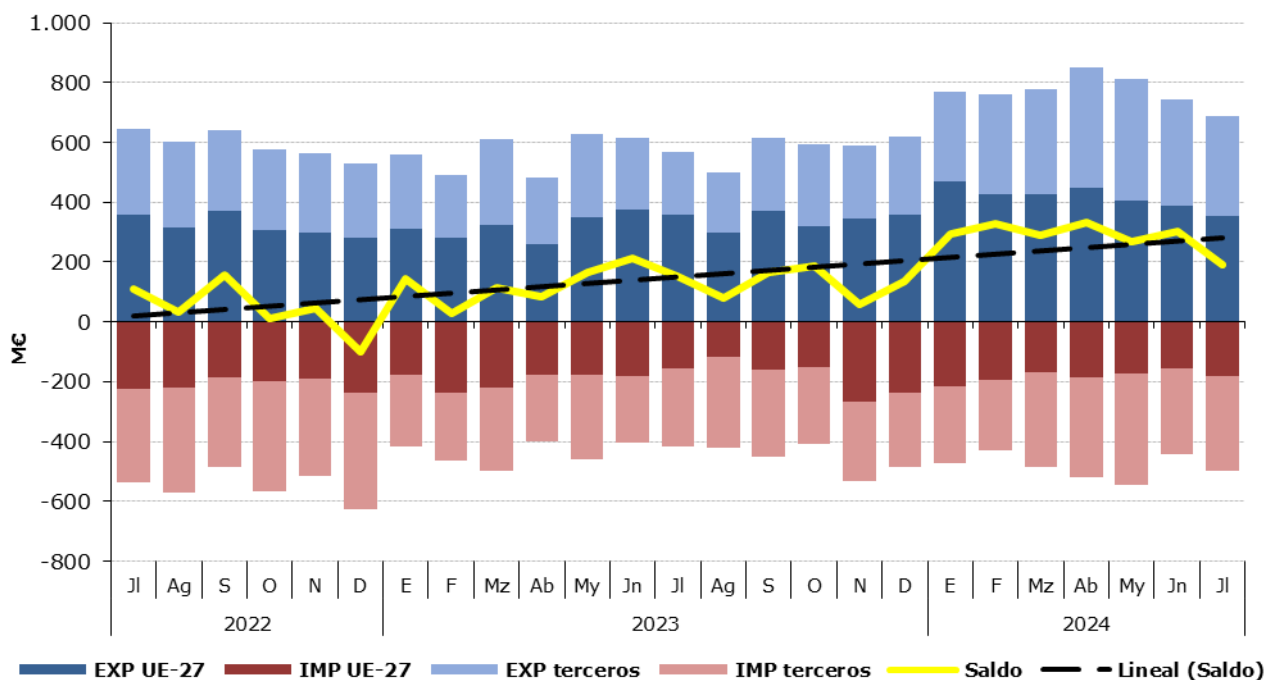
Tabla 57.

Distribución del comercio exterior grupo Aceites y Grasas

Total, UE y Países Terceros.

Julio de 2024

	JULIO 2024	Exportaciones		Importaciones		Saldo (Exp-Imp)		Precio Medio (€/kg)	
		Valor M€	Peso t	Valor M€	Peso t	Valor M€	Peso t	Exportado	Importado
TOTAL	ACEITES Y GRASAS	689,0	189.594	498,8	339.469	190,2	-149.875	3,63	1,47
	Aceites de Oliva	483,8	58.252	146,7	21.373	337,1	36.879	8,30	6,86
	Aceites de Palma	9,0	6.056	59,4	60.804	-50,4	-54.748	1,48	0,98
	Aceites de Girasol	27,6	18.025	84,0	85.885	-56,4	-67.860	1,53	0,98
	Otros	168,7	107.261,1	208,7	171.407,5	-40,0	-64.146	1,57	1,22
UE-27	ACEITES Y GRASAS	353,7	109.805	180,1	90.858	173,5	18.947	3,22	1,98
	Aceites de Oliva	237,7	31.193	80,3	11.688	157,4	19.505	7,62	6,87
	Aceites de Palma	8,4	5.746	2,9	1.831	5,5	3.915	1,46	1,58
	Aceites de Girasol	16,5	10.457	18,4	14.909	-1,9	-4.452	1,58	1,24
	Otros	91,1	62.409,6	78,5	62.430,8	12,6	-21	1,46	1,26
PAÍSES TERCEROS	ACEITES Y GRASAS	335,4	79.790	318,7	248.611	16,7	-168.822	4,20	1,28
	Aceites de Oliva	246,1	27.059	66,4	9.685	179,7	17.374	9,09	6,86
	Aceites de Palma	0,6	310	56,5	58.973	-55,9	-58.663	1,86	0,96
	Aceites de Girasol	11,0	7.569	65,5	70.976	-54,5	-63.407	1,46	0,92
	Otros	77,7	44.851,5	130,2	108.976,6	-52,5	-64.125	1,73	1,19

Gráfico 27.

Distribución de las exportaciones e importaciones del Grupo Aceites por subgrupos

Julio de 2024



Tabla 58.

Evolución del comercio exterior Subgrupo Aceite de Oliva (1509)

Julio de 2022, 2023 y 2024

Exportación	julio 2022	julio 2023	julio 2024	Importación	julio 2022	julio 2023	julio 2024
Valor (M€)	334,56	358,93	483,78	Valor (M€)	39,27	93,48	146,72
Volumen (t)	88.555	58.812	58.252	Volumen (t)	12.387	19.188	21.373
Precio Medio €/kg	3,78	6,10	8,30	Precio Medio €/kg	3,17	4,87	6,86

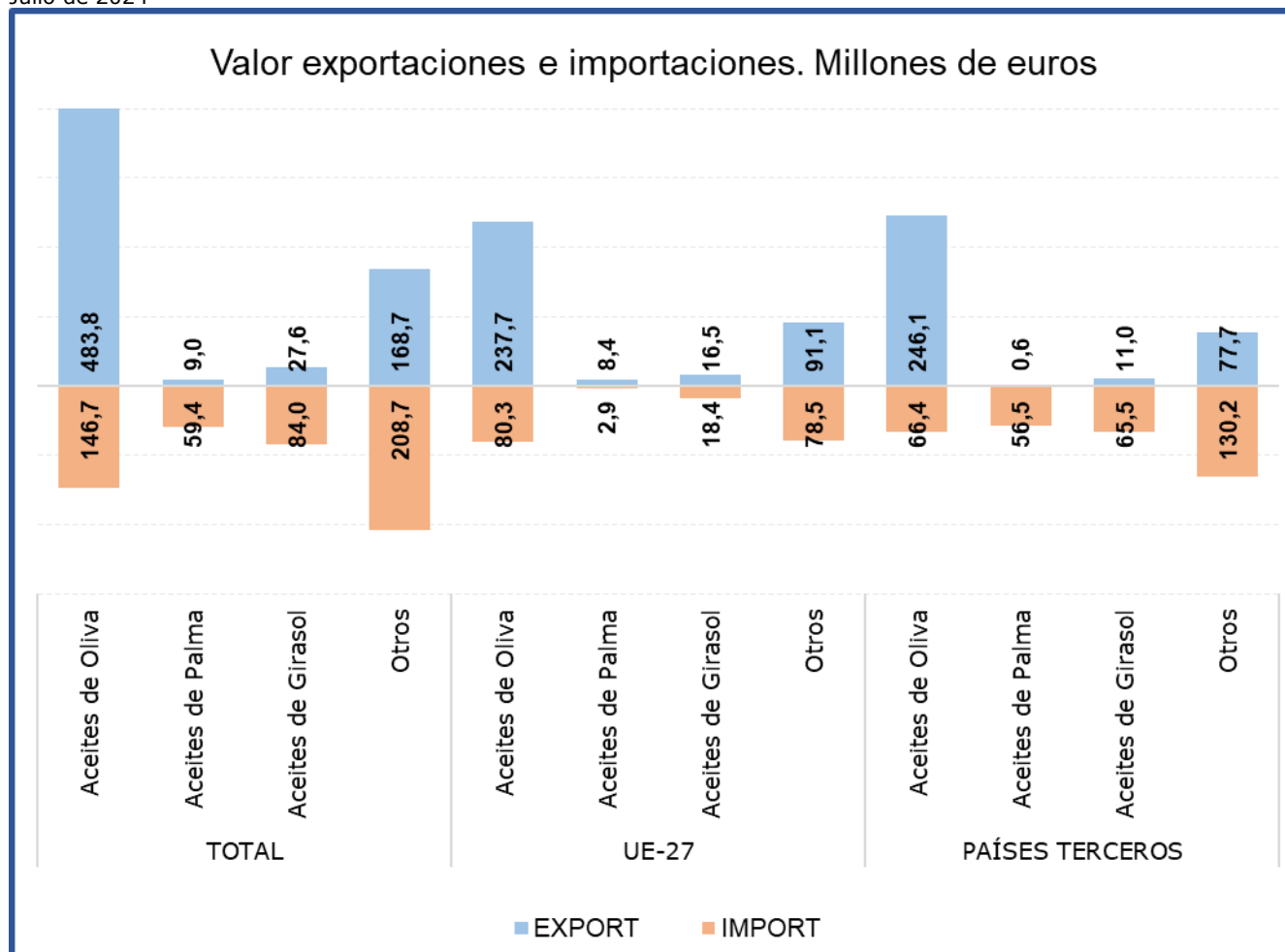
Este mes el subgrupo **Aceite de Oliva es el principal en tanto en exportaciones como en importaciones** dentro del grupo. En julio ha representado **el 70% de las exportaciones totales del grupo aceites**, comparado con el mismo mes del año anterior, el **valor de las exportaciones se ha incrementado un 34,8%**, motivado por el incremento de los precios (36,1%) ya que el volumen exportado ha descendido un 1%.

Las **importaciones**, que representan el **29% del total del grupo**, se han incrementado un **56,9% en valor** con respecto al mismo mes del año anterior.

El **saldo** se sitúa en **337 M€**.

Tabla 59.

Evolución del comercio exterior Subgrupo Aceite de Palma (1511)

Julio de 2022, 2023 y 2024

Exportación	julio 2022	julio 2023	julio 2024	Importación	julio 2022	julio 2023	julio 2024
Valor (M€)	22,31	17,60	8,98	Valor (M€)	110,12	61,26	59,41
Volumen (t)	17.199	11.998	6.056	Volumen (t)	77.240	62.765	60.804
Precio Medio €/kg	1,30	1,47	1,48	Precio Medio €/kg	1,43	0,98	0,98

El subgrupo **Aceite de Palma** ha representado el **12% de las importaciones**, situándose en julio como el tercer subgrupo dentro del capítulo de importaciones del Grupo de Aceites y Grasas. Este mes las **importaciones han disminuido su valor en un 3%**, respecto al mismo mes de 2023, debido al descenso del volumen importado (-3,1%).

Las exportaciones de aceite de palma **suponen el 1% de las totales del grupo**.

Tabla 60.

Evolución del comercio exterior Subgrupo Aceite de Girasol (1512)

Julio de 2022, 2023 y 2024

Exportación	julio 2022	julio 2023	julio 2024	Importación	julio 2022	julio 2023	julio 2024
Valor (M€)	82,75	35,87	27,56	Valor (M€)	164,23	65,61	83,97
Volumen (t)	37.846	25.110	18.025	Volumen (t)	82.331	70.754	85.885
Precio Medio €/kg	2,19	1,43	1,53	Precio Medio €/kg	1,99	0,93	0,98

El **Aceite de Girasol** ha representado el **17% de las importaciones** durante el mes de julio, siendo el segundo subgrupo en importancia dentro del apartado importaciones del Grupo. Las **importaciones han aumentado un 28% su valor** respecto al mismo mes de 2023, debido al incremento del volumen importado (21,4%) y al aumento de precios (5,4%).

En el apartado de **exportaciones este subgrupo ha representado el 4%** de las totales, con un **descenso de su valor del 23,2%**.

Preparaciones de carne y pescado (16)

En este grupo se analizan los productos comprendidos en el capítulo 16 del TARIC, correspondiente a Preparaciones de carne, de pescado o de crustáceos, de moluscos o de otros invertebrados acuáticos.

El grupo **Preparaciones de carne y pescado** tiene carácter exportador con tendencia marcadamente creciente.

Gráfico 28

Evolución del comercio exterior grupo Preparaciones de carne y pescado Años 2022, 2023 y 2024. M€



Tabla 61.

Variación Interanual del grupo Preparaciones de carne y pescado Julio 2024

Preparaciones de C. y P. (16)		M€		t		€/kg		
		julio 2024	(%) Sobre Total	Var. julio 2024/2023	julio 2024	Var. julio 2024/2023	julio 2024	Var. julio 2024/2023
EXP	Total	235,36		7,2%	36.588	-1,7%	6,43	9,1%
	UE-27	187,23	80%	8,9%	29.783	-1,2%	6,29	10,2%
	PPTT	48,13	20%	1,0%	6.805	-4,1%	7,07	5,3%
IMP	Total	177,25		15,8%	35.857	14,7%	4,94	1,0%
	UE-27	61,96	35%	3,1%	12.679	-1,2%	4,89	4,4%
	PPTT	115,29	65%	24,0%	23.178	25,7%	4,97	-1,3%
Saldo		58,11		-12,7%	731	-87,7%		

Tabla 62.

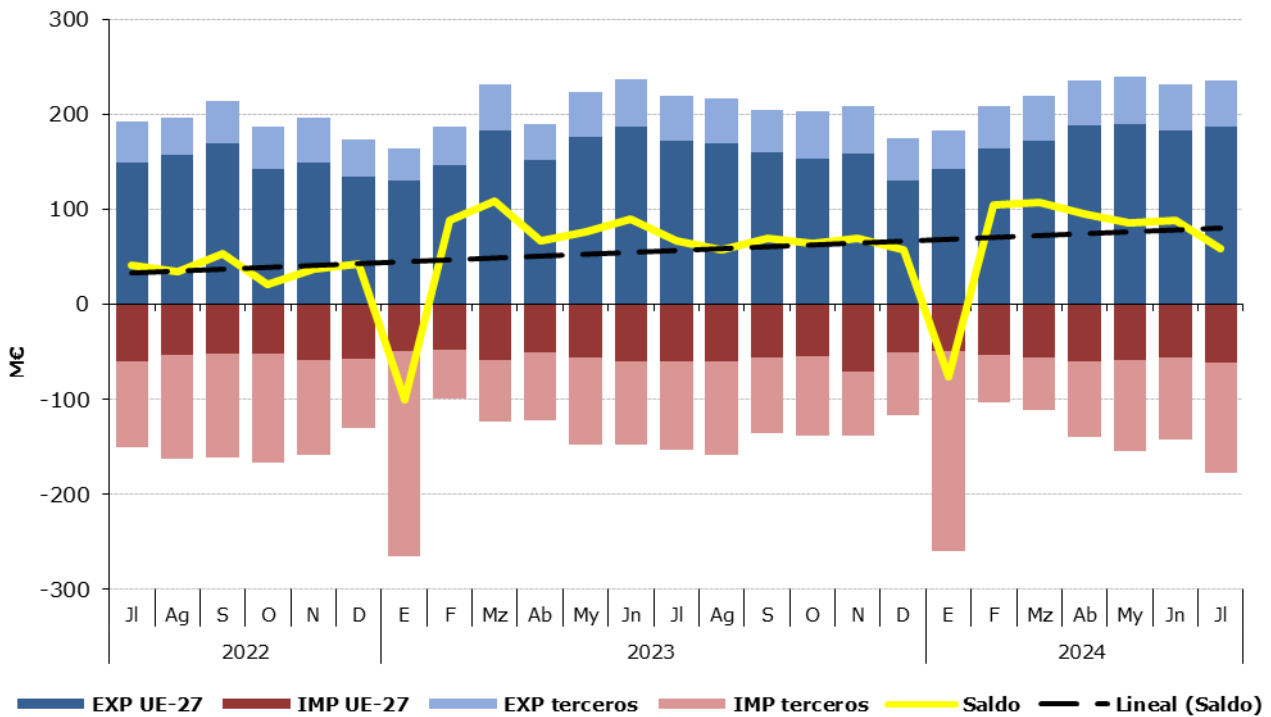
Distribución del comercio exterior grupo Preparaciones de carne y pescado

Total, UE y Países Terceros.

Julio de 2024

	JULIO 2024	Exportaciones		Importaciones		Saldo (Exp-Imp)		Precio Medio (€/kg)	
		Valor M€	Peso t	Valor M€	Peso t	Valor M€	Peso t	Exportado	Importado
		TOTAL	PREPARACIONES DE CARNE Y PESCADO	235,4	36.588	177,3	35.857	58,1	731
	Embutidos de carne	64,7	8.809	10,9	2.401	53,9	6.408	7,35	4,53
	Preparaciones y conservas de pescado	105,7	14.529	108,0	20.410	-2,3	-5.881	7,27	5,29
	Crustáceos y moluscos preparados o conservados	31,4	6.252	27,2	6.494	4,2	-241	5,02	4,19
	Otros	33,6	6.997,6	31,2	6.552,6	2,4	445	4,80	4,76
UE-27	PREPARACIONES DE CARNE Y PESCADO	187,2	29.783	62,0	12.679	125,3	17.103	6,29	4,89
	Embutidos de carne	47,2	6.303	10,7	2.327	36,5	3.976	7,49	4,61
	Preparaciones y conservas de pescado	92,9	13.137	17,8	3.448	75,1	9.689	7,07	5,15
	Crustáceos y moluscos preparados o conservados	23,7	5.414	3,7	688	20,0	4.726	4,38	5,43
	Otros	23,4	4.928,0	29,7	6.215,9	-6,4	-1.288	4,74	4,78
PAISES TERCEROS	PREPARACIONES DE CARNE Y PESCADO	48,1	6.805	115,3	23.178	-67,2	-16.372	7,07	4,97
	Embutidos de carne	17,5	2.506	0,1	74	17,4	2.433	6,98	1,85
	Preparaciones y conservas de pescado	12,8	1.392	90,2	16.962	-77,5	-15.570	9,17	5,32
	Crustáceos y moluscos preparados o conservados	7,7	838	23,5	5.806	-15,8	-4.968	9,17	4,04
	Otros	10,2	2.069,5	1,5	336,7	8,7	1.733	4,92	4,35

Gráfico 29.

Distribución de las exportaciones e importaciones del Grupo Preparaciones de carne y pescado por subgrupos

Julio de 2024



Tabla 63.

Evolución del comercio exterior Subgrupo Embutidos de carne (1601)

Julio de 2022, 2023 y 2024

Exportación	julio 2022	julio 2023	julio 2024	Importación	julio 2022	julio 2023	julio 2024
Valor (M€)	55,77	55,74	64,73	Valor (M€)	8,66	11,83	10,87
Volumen (t)	8.401	7.606	8.809	Volumen (t)	2.225	3.281	2.401
Precio Medio €/kg	6,64	7,33	7,35	Precio Medio €/kg	3,89	3,60	4,53

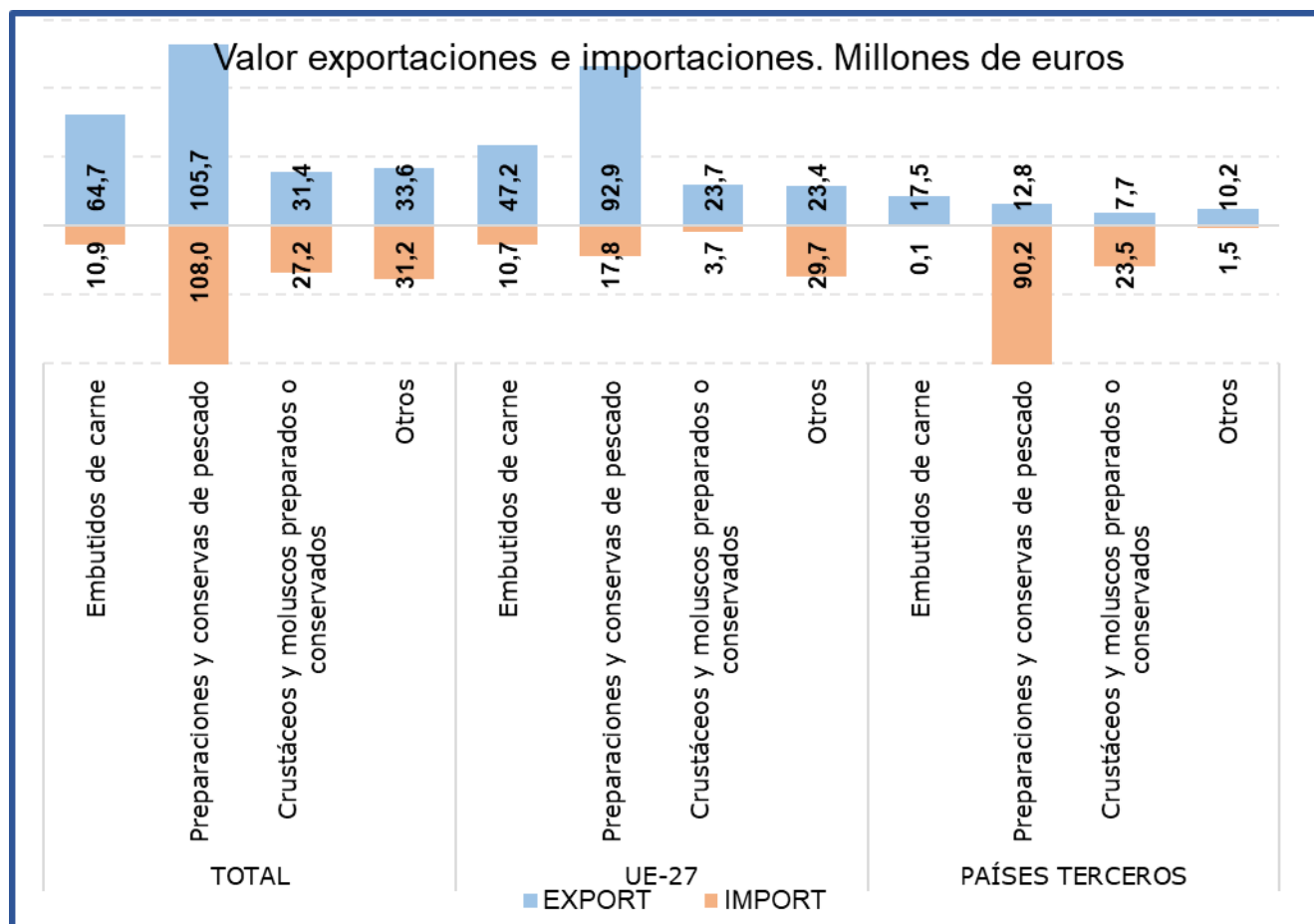
En el subgrupo **Embutidos de carne** las **exportaciones** en el mes de julio han alcanzado el **28% del total del grupo, incrementando su valor un 16,1%** con respecto al mismo mes del año anterior. Por su parte las **importaciones han representado el 6% del total**, con un descenso de valor del 8,1% con respecto al mismo mes del año anterior.

Tabla 64.

Evolución del comercio exterior Subgrupo Preparaciones y conservas de pescado (1604)

Julio de 2022, 2023 y 2024

Exportación	julio 2022	julio 2023	julio 2024	Importación	julio 2022	julio 2023	julio 2024
Valor (M€)	78,25	102,07	105,66	Valor (M€)	96,63	90,83	107,99
Volumen (t)	11.839	15.667	14.529	Volumen (t)	17.831	16.888	20.410
Precio Medio €/kg	6,61	6,52	7,27	Precio Medio €/kg	5,42	5,38	5,29

El subgrupo **Preparaciones y conservas de pescado es el más relevante del grupo, siendo el principal tanto en exportaciones como en importaciones**, representando este mes el **45%** y el **61% del total, respectivamente**. Con respecto a julio de 2023, se ha **incrementado el valor de las exportaciones un 3,5%**, mientras que **el de las importaciones lo ha hecho en un 18,9%**.

Tabla 65.

Evolución del comercio exterior Subgrupo Crustáceos y moluscos preparados o conservados (1605)

Julio de 2022, 2023 y 2024

Exportación	julio 2022	julio 2023	julio 2024	Importación	julio 2022	julio 2023	julio 2024
Valor (M€)	26,65	27,36	31,41	Valor (M€)	19,74	22,66	27,19
Volumen (t)	5.781	5.621	6.252	Volumen (t)	4.725	5.441	6.494
Precio Medio €/kg	4,61	4,87	5,02	Precio Medio €/kg	4,18	4,16	4,19

El subgrupo **Crustáceos y moluscos preparados o conservados** ha supuesto este mes **el 13% de las exportaciones y el 15% de las importaciones totales** del grupo.

Este mes **el valor de las exportaciones se ha incrementado un 14,8%**, mientras que **el de las importaciones lo ha hecho en un 20%** con respecto al mismo mes del año anterior.

Bebidas (22)

En este grupo se analizan los productos comprendidos en el capítulo 22 del TARIC, correspondiente a Bebidas, líquidos alcohólicos y vinagre.

El grupo **Bebidas** tiene un carácter claramente exportador con tendencia a la estabilidad.

Gráfico 30

Evolución del comercio exterior grupo Bebidas

Años 2022, 2023 y 2024. M€



Tabla 66.

Variación Interanual del grupo Bebidas

Julio 2024

Bebidas (22)		M€			t		€/kg	
		julio 2024	(%) Sobre Total	Var. julio 2024/2023	julio 2024	Var. julio 2024/2023	julio 2024	Var. julio 2024/2023
EXP	Total	526,68		6,8%	372.596	0,6%	1,41	6,2%
	UE-27	268,44	51%	3,3%	238.621	-0,9%	1,12	4,3%
	PPTT	258,25	49%	10,6%	133.975	3,2%	1,93	7,1%
IMP	Total	233,39		-5,0%	148.766	6,5%	1,57	-10,8%
	UE-27	153,12	66%	-3,7%	110.706	2,2%	1,38	-5,7%
	PPTT	80,27	34%	-7,3%	38.060	21,6%	2,11	-23,8%
Saldo		293,30		18,4%	223.830	-3,1%		

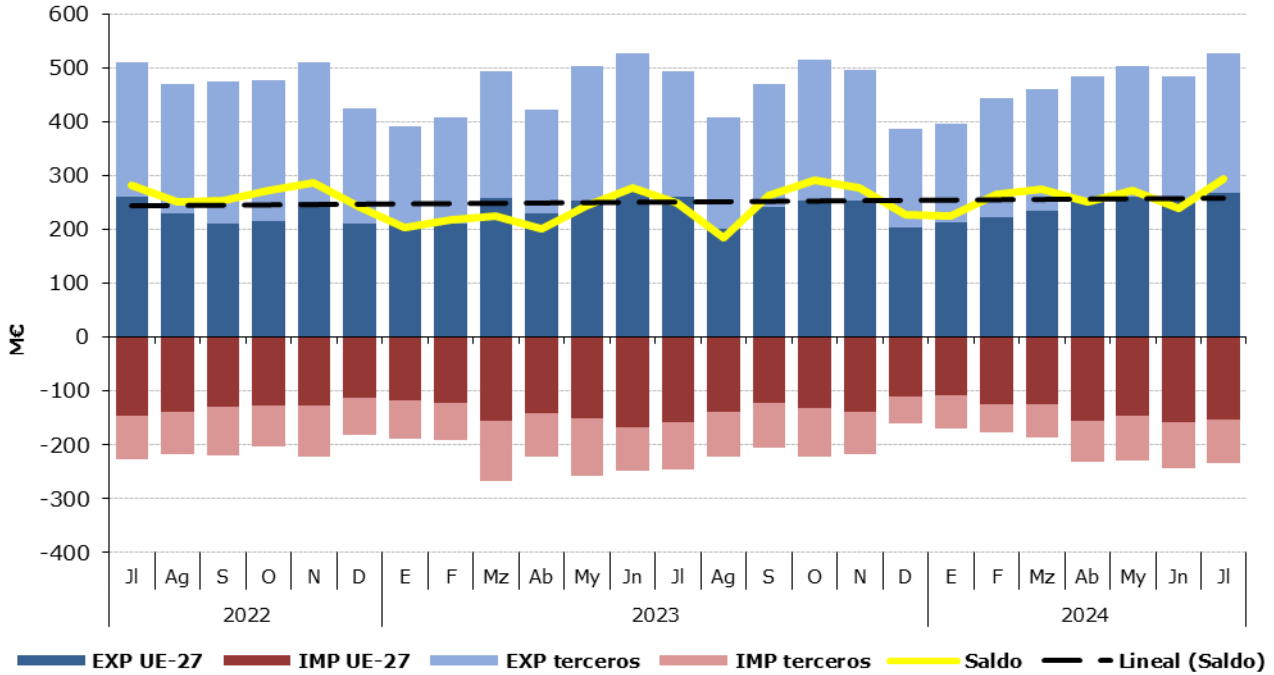
Tabla 67.

Distribución del comercio exterior grupo Bebidas

Total, UE y Países Terceros.

Julio de 2024

	JULIO 2024	Exportaciones		Importaciones		Saldo (Exp-Imp)		Precio Medio (€/kg)	
		Valor M€	Peso t	Valor M€	Peso t	Valor M€	Peso t	Exportado	Importado
TOTAL	BEBIDAS	526,7	372.596	233,4	148.766	293,3	223.830	1,41	1,57
	Bebidas refrescantes	61,5	74.183	39,0	30.855	22,5	43.328	0,83	1,26
	Vinos	256,3	167.918	28,7	7.336	227,6	160.582	1,53	3,91
	Bebidas espirituosas	108,1	26.444	90,1	18.299	18,0	8.144	4,09	4,92
	Otros	100,8	104.050,8	75,6	92.275,5	25,2	11.775	0,97	0,82
UE-27	BEBIDAS	268,4	238.621	153,1	110.706	115,3	127.915	1,12	1,38
	Bebidas refrescantes	36,9	46.789	32,2	25.676	4,7	21.112	0,79	1,25
	Vinos	118,4	117.105	26,4	5.878	92,0	111.227	1,01	4,50
	Bebidas espirituosas	52,3	10.710	37,3	8.118	15,0	2.592	4,88	4,60
	Otros	60,8	64.016,7	57,2	71.033,2	3,6	-7.017	0,95	0,81
PAÍSES TERCEROS	BEBIDAS	258,2	133.975	80,3	38.060	178,0	95.915	1,93	2,11
	Bebidas refrescantes	24,6	27.394	6,8	5.179	17,8	22.215	0,90	1,31
	Vinos	137,9	50.813	2,3	1.458	135,6	49.355	2,71	1,56
	Bebidas espirituosas	55,8	15.733	52,8	10.181	3,0	5.552	3,55	5,19
	Otros	39,9	40.034,1	18,4	21.242,2	21,6	18.792	1,00	0,87

Gráfico 31.

Distribución de las exportaciones e importaciones del Grupo Bebidas por subgrupos

Julio de 2024



Tabla 68.

Evolución del comercio exterior Subgrupo Vinos y Mostos (2204)

Julio de 2022, 2023 y 2024

Exportación	julio 2022	julio 2023	julio 2024	Importación	julio 2022	julio 2023	julio 2024
Valor (M€)	270,66	242,20	256,31	Valor (M€)	28,72	27,75	28,71
Volumen (t)	193.897	178.612	167.918	Volumen (t)	5.343	4.121	7.336
Precio Medio €/kg	1,40	1,36	1,53	Precio Medio €/kg	5,37	6,73	3,91

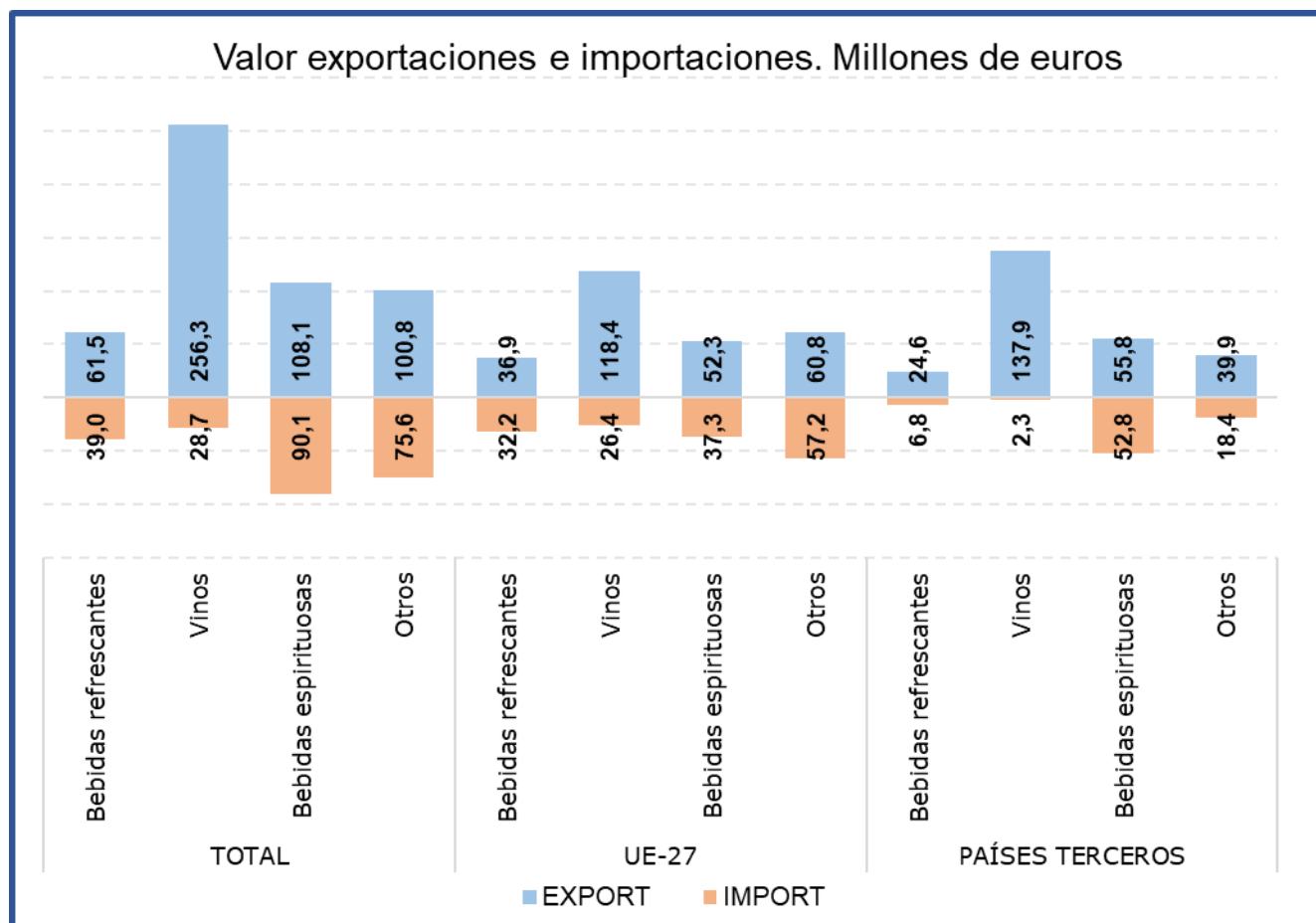
El subgrupo **Vinos y Mostos** es el más relevante de las Bebidas, principalmente en las **exportaciones** suponiendo este mes **el 49% del total del grupo**. Con respecto al mismo mes del año anterior las **exportaciones han aumentado su valor un 5,8%**, debido al incremento de los precios (12,6%).

Las importaciones, que suponen el **12% de las totales del grupo**, han incrementado su valor un **3,4%** con respecto a julio de 2023.

Tabla 69.

Evolución del comercio exterior Subgrupo Bebidas Espirituosas (2208)

Julio de 2022, 2023 y 2024

Exportación	julio 2022	julio 2023	julio 2024	Importación	julio 2022	julio 2023	julio 2024
Valor (M€)	97,89	106,95	108,10	Valor (M€)	97,72	104,34	90,12
Volumen (t)	26.333	27.831	26.444	Volumen (t)	21.858	20.077	18.299
Precio Medio €/kg	3,72	3,84	4,09	Precio Medio €/kg	4,47	5,20	4,92

El subgrupo de **Bebidas Espirituosas** ha supuesto en julio **el 21% de las exportaciones y el 39% de las importaciones totales**, siendo el subgrupo más importante desde el punto de vista importador.

Este mes se ha producido una **caída del 13,6% en el valor de las importaciones**, mientras que el **valor de las exportaciones se ha incrementado un 1,1%**.

Tabla 70.

Evolución del comercio exterior Subgrupo Bebidas Refrescantes (2202)

Julio de 2022, 2023 y 2024

Exportación	julio 2022	julio 2023	julio 2024	Importación	julio 2022	julio 2023	julio 2024
Valor (M€)	47,72	51,08	61,50	Valor (M€)	32,85	41,22	38,95
Volumen (t)	58.083	63.392	74.183	Volumen (t)	27.641	33.645	30.855
Precio Medio €/kg	0,82	0,81	0,83	Precio Medio €/kg	1,19	1,23	1,26

Las **Bebidas Refrescantes** han representado **el 12% de las exportaciones y el 17% de las importaciones** totales del grupo.

En julio **el valor de las exportaciones ha aumentado un 20,4%** mientras que **el de las importaciones se ha reducido un 5,5%** con respecto al mismo mes del año anterior.

Subproductos de la Industria Alimentaria y Piensos (23)

En este grupo se analizan los productos comprendidos en el capítulo 23 del TARIC, correspondiente a Residuos y desperdicios de las industrias alimentarias; alimentos preparados para animales.

El grupo **Subproductos de la Industria Alimentaria y Piensos** es marcadamente importador con variaciones mensuales notables y tendencia a creciente.

Gráfico 32.

Evolución del comercio exterior grupo Subproductos de la Industria Alimentaria y Piensos.

Años 2022, 2023 y 2024. M€



Tabla 71.

Variación Interanual del grupo Subproductos de la Industria Alimentaria y Piensos.

Julio 2024

Piensos (23)		M€			t		€/kg	
		julio 2024	(%) Sobre Total	Var. julio 2024/2023	julio 2024	Var. julio 2024/2023	julio 2024	Var. julio 2024/2023
EXP	Total	151,16		21,8%	144.172	28,1%	1,05	-4,9%
	UE-27	108,34	72%	14,5%	110.273	23,8%	0,98	-7,5%
	PPTT	42,83	28%	45,1%	33.899	44,6%	1,26	0,3%
IMP	Total	252,82		23,3%	511.344	50,9%	0,49	-18,3%
	UE-27	114,14	45%	2,6%	149.201	0,4%	0,76	2,2%
	PPTT	138,68	55%	47,8%	362.143	90,3%	0,38	-22,3%
Saldo		-101,66		-25,5%	-367.171	-62,2%		

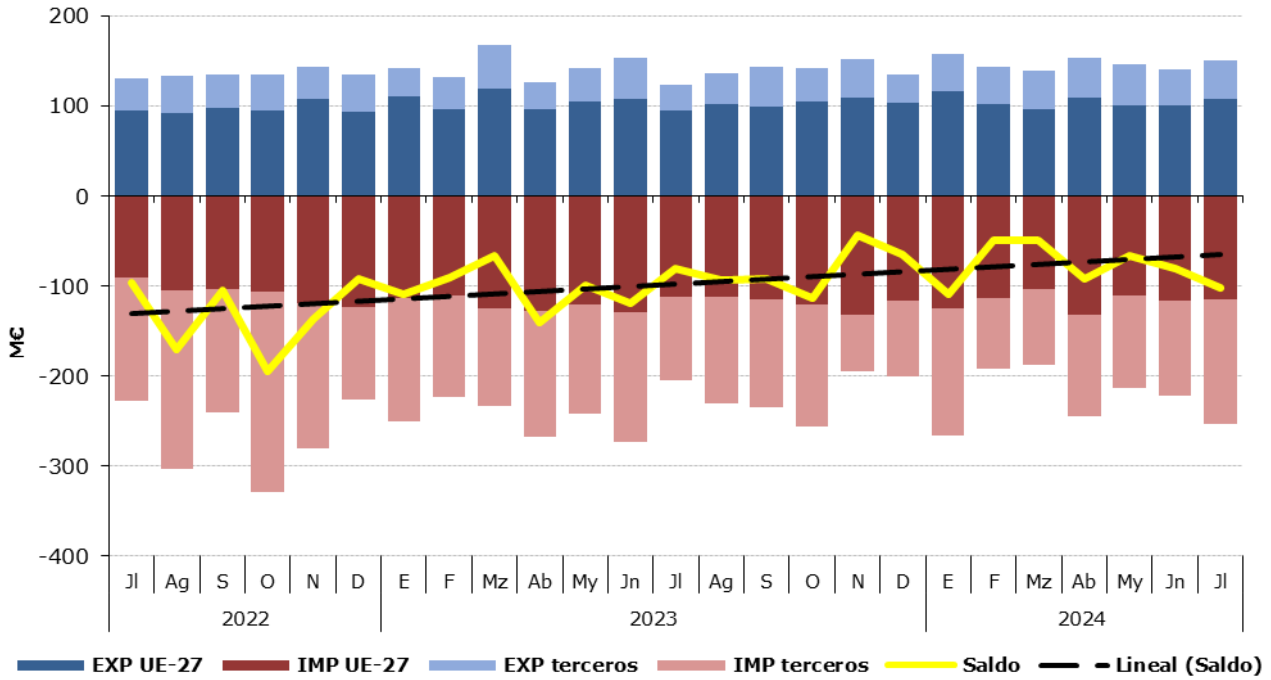
Tabla 72.
Distribución del comercio exterior grupo Subproductos de la Industria Alimentaria y Piensos.
 Total, UE y Países Terceros.
 Julio de 2024

	JULIO 2024	Exportaciones		Importaciones		Saldo (Exp-Imp)		Precio Medio (€/kg)	
		Valor M€	Peso t	Valor M€	Peso t	Valor M€	Peso t	Exportado	Importado
		TOTAL	SUBPRODUCTOS Y PIENSOS	151,2	144.172	252,8	511.344	-101,7	-367.171
	Proteína Animal Transformada	22,1	27.839	16,9	14.033	5,2	13.806	0,79	1,21
	Tortas de Soja	5,6	14.183	98,4	237.224	-92,8	-223.041	0,40	0,41
	Otras Tortas	3,2	11.612	23,8	93.814	-20,6	-82.202	0,28	0,25
	Piensos	115,4	80.111	87,8	54.151	27,6	25.960	1,44	1,62
	Otros	4,8	10.428,6	25,9	112.121,7	-21,1	-101.693	0,46	0,23
UE-27	SUBPRODUCTOS Y PIENSOS	108,3	110.273	114,1	149.201	-5,8	-38.927	0,98	0,76
	Proteína Animal Transformada	15,7	17.716	7,1	7.447	8,6	10.268	0,88	0,95
	Tortas de Soja	5,6	14.180	4,6	11.060	1,0	3.120	0,39	0,41
	Otras Tortas	2,9	10.746	16,1	55.784	-13,2	-45.038	0,27	0,29
	Piensos	80,2	59.166	77,7	46.179	2,5	12.987	1,36	1,68
	Otros	4,0	8.465,9	8,6	28.730,4	-4,6	-20.264	0,47	0,30
PAÍSES TERCEROS	SUBPRODUCTOS Y PIENSOS	42,8	33.899	138,7	362.143	-95,9	-328.244	1,26	0,38
	Proteína Animal Transformada	6,4	10.123	9,8	6.585	-3,4	3.537	0,64	1,49
	Tortas de Soja	0,0	3	93,8	226.164	-93,8	-226.161	3,10	0,41
	Otras Tortas	0,3	866	7,7	38.031	-7,4	-37.164	0,40	0,20
	Piensos	35,2	20.944	10,0	7.971	25,1	12.973	1,68	1,26
	Otros	0,9	1.962,7	17,3	83.391,4	-16,4	-81.429	0,45	0,21

Gráfico 33.
Distribución de las exportaciones e importaciones del Grupo Subproductos de la Industria Alimentaria y Piensos, por subgrupos
 Julio de 2024



Tabla 73.

Evolución del comercio exterior Subgrupo Piensos (2309)

Julio de 2022, 2023 y 2024

Exportación	julio 2022	julio 2023	julio 2024	Importación	julio 2022	julio 2023	julio 2024
Valor (M€)	89,64	90,81	115,38	Valor (M€)	75,09	86,49	87,77
Volumen (t)	62.607	63.578	80.111	Volumen (t)	42.713	52.980	54.151
Precio Medio €/kg	1,43	1,43	1,44	Precio Medio €/kg	1,76	1,63	1,62

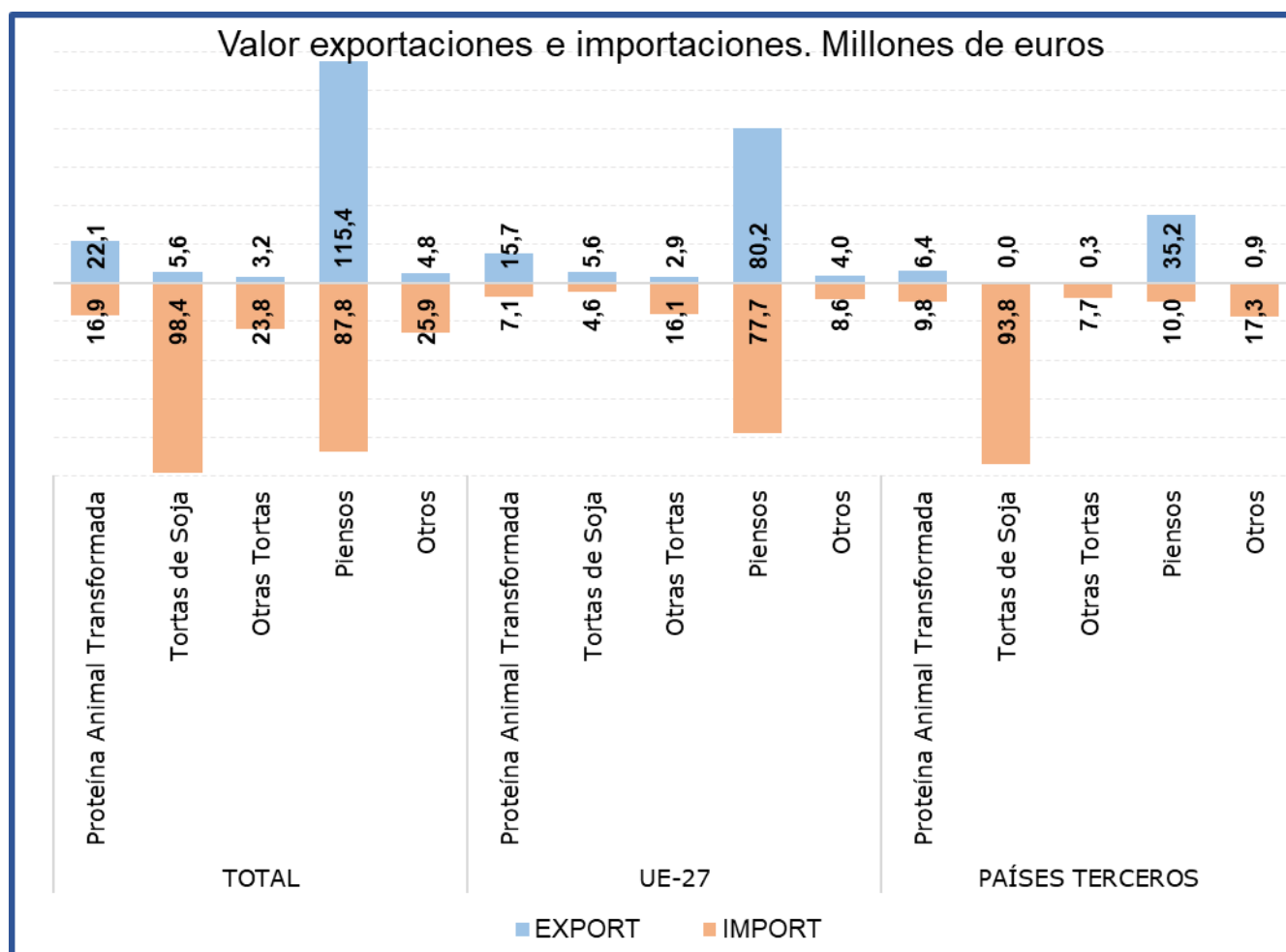
Este mes el subgrupo **Piensos** es **el más relevante del grupo desde el punto de vista exportador y el segundo desde el punto de vista importador**, suponiendo el **76% de las exportaciones** y el **35% de las importaciones** totales del grupo.

El valor de las exportaciones se ha incrementado un 27,1%, mientras que **el de las importaciones lo ha hecho en un 1,5%** con respecto a julio del año anterior.

Tabla 74.

Evolución del comercio exterior Subgrupo Tortas de Soja (2304)

Julio de 2022, 2023 y 2024

Exportación	julio 2022	julio 2023	julio 2024	Importación	julio 2022	julio 2023	julio 2024
Valor (M€)	8,30	6,22	5,61	Valor (M€)	106,95	70,57	98,38
Volumen (t)	17.091	12.852	14.183	Volumen (t)	209.906	157.444	237.224
Precio Medio €/kg	0,49	0,48	0,40	Precio Medio €/kg	0,51	0,45	0,41

Las **Tortas de Soja** suponen este mes el **4% de las exportaciones y el 39% de las importaciones**, siendo **el primer subgrupo en importancia en el apartado importaciones del grupo**. En julio **ha disminuido un 9,9% el valor de las exportaciones**, mientras que **el de las importaciones se ha incrementado un 39,4%**.

Tabla 75.

Evolución del comercio exterior Subgrupo Otras Tortas (2306)

Julio de 2022, 2023 y 2024

Exportación	julio 2022	julio 2023	julio 2024	Importación	julio 2022	julio 2023	julio 2024
Valor (M€)	4,04	1,74	3,24	Valor (M€)	10,92	19,62	23,85
Volumen (t)	9.131	5.132	11.612	Volumen (t)	39.201	60.520	93.814
Precio Medio €/kg	0,44	0,34	0,28	Precio Medio €/kg	0,28	0,32	0,25

Este mes, el subgrupo **Otras Tortas** representa el **2% de las exportaciones y el 9% de las importaciones totales del grupo**. Con respecto al año anterior **el valor de las importaciones ha aumentado un 21,5%**.

Tabla 76.

Evolución del comercio exterior Subgrupo Proteína Animal Transformada (2301)

Julio de 2022, 2023 y 2024

Exportación	julio 2022	julio 2023	julio 2024	Importación	julio 2022	julio 2023	julio 2024
Valor (M€)	23,97	20,41	22,10	Valor (M€)	11,71	10,32	16,91
Volumen (t)	23.806	21.955	27.839	Volumen (t)	10.138	9.494	14.033
Precio Medio €/kg	1,01	0,93	0,79	Precio Medio €/kg	1,15	1,09	1,21

La **Proteína Animal Transformada** representa **el 15% de las exportaciones y el 7% de las importaciones del grupo**. Este mes **ha aumentado un 8,3% el valor de las exportaciones**, mientras que **el de las importaciones lo ha hecho en un 63,8%** con respecto a julio de 2023.

Anexo. Listado de productos

Exportación	Valor (Mill €)		Var. (%) Julio 2024/2023	Volumen (T)		Var. (%) Julio 2024/2023
	Julio 2024	Julio 2023		Julio 2024	Julio 2023	
Animales Vivos (01)	78,93	60,20	31,1%	21.298	17.810	19,6%
Caballos, asnos, mulos y burdéganos vivos (0101)	0,69	0,92	-25,0%	145	126	14,7%
Animales vivos de la especie bovina (0102)	26,40	21,72	21,6%	6.660	5.997	11,1%
Animales vivos de la especie porcina (0103)	20,02	19,39	3,3%	10.309	9.092	13,4%
Animales vivos de las especies ovina o caprina (0104)	13,82	7,10	94,7%	3.700	2.177	69,9%
Gallos, gallinas, patos, gansos (0105)	11,00	7,00	57,3%	312	266	17,3%
Los demás animales vivos (0106)	6,99	4,08	71,2%	173	152	13,7%
Carne y despojos comestibles (02)	841,31	804,46	4,6%	254.157	242.430	4,8%
Carne de bovino, fresca o refrigerada (0201)	97,69	80,74	21,0%	16.826	14.669	14,7%
Carne de bovino congelada (0202)	20,34	20,69	-1,7%	3.866	3.718	4,0%
Carne de porcino, fresca, refrigerada o congelada (0203)	482,86	489,27	-1,3%	143.967	144.732	-0,5%
Carne de ovino o caprino, fresca, refrigerada o congelada (0204)	23,69	20,32	16,6%	3.381	3.447	-1,9%
Carne de animales de las especies caballar, asnal o mular, fresca o refrigerada (0205)	2,32	2,52	-7,8%	435	474	-8,2%
Despojos comestibles de animales de las especies bovina, porcina, ovina, caprina (0206)	80,50	69,85	15,2%	50.042	41.382	20,9%
Carne y despojos comestibles de aves (0207)	43,69	39,49	10,6%	17.964	16.427	9,4%
Las demás carnes y despojos comestibles, frescos, refrigerados o congelados (0208)	4,89	4,74	3,1%	818	898	-8,8%
Tocino sin partes magras y grasas de cerdo o de ave (0209)	12,20	13,86	-12,0%	10.108	10.104	0,0%
Carne y despojos comestibles, salados o en salmuera, secos o ahumados (0210)	73,13	62,97	16,1%	6.749	6.578	2,6%
Pescados y crustáceos, moluscos (03)	341,70	341,90	-0,1%	68.282	72.730	-6,1%
Peces vivos (0301)	3,03	2,45	23,8%	246	362	-32,2%
Pescado fresco o refrigerado (0302)	62,26	61,00	2,1%	10.604	8.888	19,3%
Pescado congelado (0303)	70,55	73,80	-4,4%	26.982	32.383	-16,7%
Filetes y demás carne de pescado frescos, refrigerados o congelados (0304)	40,44	48,40	-16,4%	4.918	6.090	-19,2%
Pescado seco, salado o en salmuera y ahumado (0305)	12,65	8,41	50,4%	1.774	1.088	63,0%
Crustáceos (0306)	43,14	44,10	-2,2%	4.847	5.202	-6,8%
Moluscos (0307)	109,12	103,18	5,8%	18.892	18.689	1,1%
Invertebrados acuáticos (excluidos Crustáceos y Moluscos) (0308)	0,41	0,55	-24,2%	15	25	-40,4%
Harina, polvo y pellets de pescado (0309)	0,10	0,02	411,1%	5	2	158,7%
Leche y productos lácteos, huevos y miel (04)	204,72	179,91	13,8%	75.937	64.184	18,3%
Leche y nata sin concentrar (0401)	26,18	20,70	26,5%	16.528	12.651	30,6%
Leche y nata concentradas (0402)	13,05	10,00	30,4%	4.426	3.462	27,8%
Leches fermentadas (0403)	30,42	27,88	9,1%	17.729	17.023	4,1%
Lactosuero (0404)	10,84	9,64	12,5%	7.036	6.994	0,6%
Mantequilla y demás materias grasas de la leche (0405)	11,42	7,34	55,6%	1.617	1.254	28,9%
Quesos y requesón (0406)	76,70	72,52	5,8%	12.570	10.453	20,3%
Huevos de ave con cascarón frescos, conservados o cocidos (0407)	19,12	14,62	30,8%	9.862	6.524	51,2%
Huevos de ave sin cascara y yemas de huevo (0408)	7,92	7,18	10,3%	3.772	3.303	14,2%
Miel natural (0409)	8,40	9,19	-8,5%	2.198	2.367	-7,1%
Insectos y demás productos comestibles de origen animal no comprendidos en otras partidas (0410)	0,67	0,85	-20,7%	199	153	30,3%

Exportación	Valor (Mill C)		Var. (%) Julio 2024/2023	Volumen (T)		Var. (%) Julio 2024/2023
	Julio 2024	Julio 2023		Julio 2024	Julio 2023	
Los demás productos de origen animal no comprendidos en otros capítulos (05)	28,70	32,19	-10,9%	17.709	19.022	-6,9%
Cabello en bruto (0501)	0,00	0,00	--	0	0	--
Cerdas de jabalí o de cerdo (0502)	0,00	0,00	208,1%	0	0	522,5%
Tripas, vejigas y estómagos de animales (0504)	13,96	16,49	-15,3%	7.461	7.492	-0,4%
Pielés y otras partes de aves con las plumas o con el plumón (0505)	2,81	2,20	28,0%	2.028	1.958	3,6%
Huesos y núcleos córneos (0506)	1,42	2,97	-52,2%	602	1.201	-49,9%
Marfil, concha de tortuga, ballenas de mamíferos marinos (0507)	0,87	0,65	34,4%	43	32	35,4%
Coral y materias similares (0508)	0,03	0,00	9015,7%	0	0	16889,3%
Ámbar gris, castóreo, algalia y almizcle (0510)	0,84	2,36	-64,6%	251	1.627	-84,5%
Productos de origen animal no comprendidos en otras partidas (0511)	8,76	7,52	16,5%	7.323	6.712	9,1%
Plantas vivas y productos de la floricultura (06)	27,90	26,08	7,0%	13.665	13.152	3,9%
Bulbos, cebollas, tubérculos, raíces tuberosas, garras y rizomas (0601)	0,44	0,16	178,5%	264	56	368,1%
Las demás plantas vivas, esquejes, estaquillas e injertos (0602)	18,91	19,71	-4,1%	8.134	9.097	-10,6%
Flores y capullos, cortados para ramos o adornos (0603)	4,51	2,83	59,4%	1.057	890	18,8%
Follaje, hojas, ramas y demás partes de plantas (0604)	4,05	3,39	19,5%	4.210	3.109	35,4%
Legumbres y hortalizas (07)	377,42	318,18	18,6%	289.431	269.512	7,4%
Patatas frescas o refrigeradas (0701)	26,47	31,81	-16,8%	31.813	52.245	-39,1%
Tomates frescos o refrigerados (0702)	26,42	23,86	10,7%	15.992	12.602	26,9%
Cebollas, chalotes, ajos, puerros frescos o refrigerados (0703)	65,68	62,12	5,7%	58.042	55.890	3,9%
Coles, coliflores, coles rizadas, colinabos y similares (0704)	9,65	7,76	24,4%	6.485	5.122	26,6%
Lechugas y achicorias (0705)	25,02	18,96	32,0%	18.479	13.033	41,8%
Zanahorias, nabos, remolachas para ensalada (0706)	7,39	5,74	28,9%	10.797	8.052	34,1%
Pepinos y pepinillos frescos o refrigerados (0707)	26,44	15,80	67,3%	20.505	12.815	60,0%
Legumbres, incluso desvainadas, frescas o refrigeradas (0708)	2,06	2,62	-21,3%	1.164	1.172	-0,7%
Las demás hortalizas frescas o refrigeradas (0709)	108,98	79,68	36,8%	68.481	49.561	38,2%
Legumbres y hortalizas, incluso cocidas con agua o vapor, congeladas (0710)	62,79	54,07	16,1%	46.786	48.662	-3,9%
Legumbres y hortalizas conservadas provisionalmente (0711)	5,95	6,73	-11,6%	5.623	5.854	-3,9%
Legumbres y hortalizas secas, incluso en trozos o en rodajas o trituradas (0712)	4,78	4,64	3,1%	1.681	2.223	-24,4%
Leguminosas grano (0713)	4,07	2,58	57,4%	2.409	1.261	91,1%
Raíces de mandioca (yuca), arrurruz o salep, batatas (0714)	1,72	1,80	-4,7%	1.173	1.019	15,1%
Frutas y frutos (08)	856,85	728,45	17,6%	735.159	534.882	37,4%
Cocos, nueces del Brasil y nueces de cajuil (0801)	2,75	2,54	8,5%	688	803	-14,2%
Los demás frutos de cáscara frescos o secos (0802)	58,79	41,70	41,0%	11.222	7.403	51,6%
Bananas o plátanos frescos o secos (0803)	7,93	8,02	-1,1%	9.666	9.862	-2,0%
Dátiles, higos, piñas, aguacates, guayabas y mangos (0804)	42,95	30,92	38,9%	18.388	15.973	15,1%
Cítricos (0805)	102,91	81,39	26,4%	99.957	61.751	61,9%
Uvas y pasas (0806)	50,55	37,75	33,9%	20.332	15.773	28,9%

Exportación	Valor (Mill €)		Var. (%) Julio 2024/2023	Volumen (T)		Var. (%) Julio 2024/2023
	Julio 2024	Julio 2023		Julio 2024	Julio 2023	
Melones, sandías y papayas frescos (0807)	184,02	170,35	8,0%	287.406	165.081	74,1%
Frutas de pepita (0808)	15,36	16,70	-8,0%	16.293	14.699	10,8%
Frutas de hueso (0809)	308,59	260,43	18,5%	226.638	195.554	15,9%
Frutos rojos, kiwis y caquis (0810)	33,69	25,13	34,0%	8.774	6.593	33,1%
Frutos congelados (0811)	7,95	6,07	31,0%	4.200	3.268	28,5%
Frutos conservados provisionalmente (0812)	7,20	4,35	65,4%	2.791	1.821	53,3%
Frutos secos (excl. 0801 a 0806) mezclas de frutos secos (0813)	29,77	39,76	-25,1%	24.480	33.825	-27,6%
Cortezas de cítricos, melones y sandías frescas o congeladas (0814)	4,40	3,33	32,3%	4.322	2.478	74,4%
Café, te, yerba mate y especias (09)	77,74	64,69	20,2%	14.911	13.287	12,2%
Café (0901)	31,00	28,60	8,4%	4.345	4.277	1,6%
Té (0902)	1,46	1,11	31,9%	114	77	47,6%
Yerba mate (0903)	0,31	0,06	386,3%	76	13	491,2%
Pimienta (0904)	31,55	23,14	36,3%	8.395	6.746	24,4%
Vainilla (0905)	0,03	0,02	43,9%	1	24	-94,0%
Canela y flores de canelero (0906)	0,59	0,23	155,1%	118	53	123,3%
Clavo (0907)	0,29	0,19	53,8%	35	29	18,8%
Nuez moscada, macis, amomos y cardamomos (0809)	0,49	0,16	210,5%	35	18	99,1%
Semillas de anís, badiana, hinojo, cilantro, comino, alcaravea y bayas de enebro (0909)	1,57	1,24	26,7%	403	417	-3,2%
Jengibre, azafrán, cúrcuma, tomillo, hojas de laurel, curry y demás especias (0910)	10,46	9,94	5,1%	1.390	1.634	-14,9%
Cereales (10)	60,18	31,50	91,0%	123.297	29.165	322,8%
Trigo (1001)	28,52	0,49	5711,5%	88.969	1.119	7850,3%
Centeno (1002)	0,21	0,07	206,9%	1.007	192	425,0%
Cebada (1003)	0,69	0,35	96,0%	2.958	925	219,7%
Avena (1004)	1,10	0,37	196,8%	3.921	1.051	273,3%
Maíz (1005)	14,08	12,56	12,1%	12.411	8.584	44,6%
Arroz (1006)	14,31	16,56	-13,6%	12.981	15.714	-17,4%
Sorgo para grano (1007)	0,07	0,05	32,4%	91	88	3,7%
Alforfón, mijo y alpiste (1008)	1,21	1,05	15,6%	959	1.492	-35,7%
Productos de la molinería, Malta, Almidón y fécula (11)	32,59	41,05	-20,6%	48.176	66.046	-27,1%
Harina de trigo y de morcajo (1101)	3,30	4,39	-24,8%	7.289	7.755	-6,0%
Harina de cereales (1102)	1,62	1,19	35,8%	2.651	1.539	72,3%
Grañones, sémola y pellets de cereales (1103)	5,36	5,52	-2,9%	9.269	8.488	9,2%
Granos de cereales trabajados de otra forma (1104)	3,22	3,25	-0,9%	6.695	5.663	18,2%
Harina, sémola, polvo, copos, gránulos y pellets de patatas (1105)	1,01	0,56	80,7%	376	211	78,4%
Harina, sémola y polvo de las legumbres secas de la partida 0713 (1106)	7,21	5,99	20,3%	1.626	1.457	11,6%
Malta (1107)	3,76	12,87	-70,8%	8.131	31.350	-74,1%
Almidón y fécula (1108)	6,85	7,05	-2,8%	11.933	9.457	26,2%
Gluten de trigo (1109)	0,27	0,24	10,4%	207	125	65,4%

Exportación	Valor (Mill C)		Var. (%) Julio 2024/2023	Volumen (T)		Var. (%) Julio 2024/2023
	Julio 2024	Julio 2023		Julio 2024	Julio 2023	
Semillas oleaginosas y plantas industriales (12)	69,82	61,71	13,1%	103.815	75.768	37,0%
Habas de soja (1201)	0,21	0,16	31,5%	319	54	489,4%
Cacahuetes crudos (1202)	0,65	0,25	165,1%	376	113	232,2%
Semilla de lino (1204)	0,16	0,08	90,2%	137	38	261,4%
Semilla de nabo o de colza (1205)	15,22	18,49	-17,7%	8.954	11.345	-21,1%
Semilla de girasol (1206)	3,75	2,59	44,6%	899	698	28,6%
Las demás semillas y frutos oleaginosos (1207)	2,83	2,46	15,2%	389	872	-55,4%
Harina de semillas o de frutos oleaginosos (1208)	0,60	0,25	137,4%	2.770	699	296,3%
Semillas, frutos y esporas para siembra (1209)	15,56	12,24	27,1%	1.995	768	159,9%
Conos de lúpulo frescos o secos (1210)	0,07	0,06	16,0%	9	2	340,8%
Plantas, semillas y frutos utilizadas en perfumería, medicina o insecticidas (1211)	7,69	5,74	34,0%	1.152	1.106	4,2%
Algarrobas, algas, remolacha azucarera y caña de azúcar, frescas o refrigeradas (1212)	3,42	3,24	5,6%	3.339	3.679	-9,2%
Paja y cascabillo de cereales (1213)	3,21	2,24	43,3%	23.242	13.523	71,9%
Forrajes (1214)	16,45	13,91	18,3%	60.235	42.871	40,5%
Gomas, resinas y demás jugos y extractos vegetales (13)	52,56	48,40	8,6%	3.495	3.856	-9,4%
Goma laca, gomas, resinas y oleoresinas (1301)	0,51	0,24	108,6%	98	29	234,8%
Jugos y extractos vegetales (1302)	52,05	48,16	8,1%	3.397	3.826	-11,2%
Materias trenzables y demás productos de origen vegetal (14)	1,42	1,00	42,7%	3.420	3.158	8,3%
Materias vegetales de las especies utilizadas en cestería o espartería (1401)	0,35	0,54	-34,8%	675	1.085	-37,7%
Productos vegetales no comprendidos en otras partidas (1404)	1,07	0,46	132,9%	2.745	2.073	32,4%
Grasas y aceites (15)	689,04	567,74	21,4%	189.594,27	190.711,81	-0,6%
Grasa de cerdo de ave (1501)	2,32	3,73	-37,8%	971	1.613	-39,8%
Grasas de bovino, ovino o caprino (1502)	0,05	0,07	-26,6%	721	68	958,0%
Estearina solar y aceite de manteca de cerdo (1503)	0,04	0,09	-59,7%	24	105	-77,1%
Las demás grasas y aceites animales (1506)	0,40	0,11	252,9%	539	87	519,4%
Aceite de soja (1507)	19,33	26,44	-26,9%	21.115	27.031	-21,9%
Aceite de cacahuete (1508)	0,19	0,10	89,6%	43	15	183,2%
Aceite de oliva (1509)	483,78	358,93	34,8%	58.252	58.812	-1,0%
Los demás aceites obtenidos exclusivamente de aceituna (1510)	37,54	28,23	33,0%	8.459	8.138	3,9%
Aceite de palma (1511)	8,98	17,60	-49,0%	6.056	11.998	-49,5%
Aceites de girasol (1512)	27,56	35,87	-23,2%	18.025	25.110	-28,2%
Aceites de coco, de almendra o de babasú (1513)	8,53	6,54	30,6%	4.900	3.604	36,0%
Aceites de nabo, colza o mostaza (1514)	2,33	6,68	-65,1%	1.775	4.374	-59,4%
Las demás grasas y aceites vegetales fijos (1515)	24,81	18,16	36,6%	7.797	5.178	50,6%
Grasas y aceites parcial o totalmente hidrogenados (1516)	8,86	8,39	5,6%	4.049	3.218	25,8%
Margarina y mezclas alimenticias de grasas o de aceites (1517)	28,60	25,79	10,9%	15.550	12.898	20,6%
Grasas y aceites cocidos, oxidados, deshidratados...etc. (1518)	24,45	20,94	16,7%	23.978	20.139	19,1%
Glicerol en bruto (1520)	2,66	0,61	333,5%	14.170	4.228	235,2%

Exportación	Valor (Mill C)		Var. (%) Julio 2024/2023	Volumen (T)		Var. (%) Julio 2024/2023
	Julio 2024	Julio 2023		Julio 2024	Julio 2023	
Ceras vegetales, de abejas u otros insectos (1521)	0,07	0,21	-69,6%	9	36	-75,3%
Degrás, residuos del tratamiento de las grasas o ceras (1522)	1,10	2,36	-53,4%	1.070	2.267	-52,8%
Conservas de carnes y pescados, crustáceos y moluscos (16)	235,36	219,58	7,2%	36.588	37.235	-1,7%
Embutidos de carne, despojos o sangre (1601)	64,73	55,74	16,1%	8.809	7.606	15,8%
Las demás preparaciones y conservas de carne (1602)	32,63	33,71	-3,2%	6.860	8.231	-16,7%
Extractos y jugos de carnes, pescados, crustáceos o moluscos (1603)	0,93	0,70	32,7%	138	111	24,0%
Preparaciones y conservas de pescado, caviar y sus sucedáneos (1604)	105,66	102,07	3,5%	14.529	15.667	-7,3%
Conservas de crustáceos y moluscos (1605)	31,41	27,36	14,8%	6.252	5.621	11,2%
Azúcares y artículos de confitería (17)	102,44	92,51	10,7%	34.067	33.297	2,3%
Azúcar de caña o remolacha (1701)	4,20	6,04	-30,4%	3.616	5.238	-31,0%
Los demás azúcares, (lactosa, maltosa, glucosa y fructosa) (1702)	6,70	6,40	4,7%	5.797	5.012	15,7%
Melaza de la extracción o refinado del azúcar (1703)	0,10	1,06	-90,1%	422	2.739	-84,6%
Artículos de confitería sin cacao (1704)	91,43	79,01	15,7%	24.231	20.309	19,3%
Cacao y sus preparaciones (18)	121,49	75,70	60,5%	22.198	16.975	30,8%
Cacao en grano entero, partido, crudo o tostado (1801)	0,12	0,01	1989,2%	36	2	1542,1%
Cáscara, películas y demás residuos de cacao (1802)	0,00	0,06	-99,5%	0	50	-99,8%
Pasta de cacao (1803)	8,18	2,71	202,2%	1.133	757	49,8%
Manteca, grasa y aceite de cacao (1804)	12,47	2,29	443,8%	978	449	118,1%
Cacao en polvo sin azucarar ni edulcorar (1805)	34,42	16,12	113,5%	8.661	5.156	68,0%
Chocolate y demás preparaciones alimenticias que contengan cacao (1806)	66,30	54,52	21,6%	11.389	10.561	7,8%
Preparaciones a base de cereales, harina, almidón, fécula o leche (19)	276,08	244,08	13,1%	100.485	86.707	15,9%
Extracto de malta y preparaciones alimenticias de harina, sémola, almidón o fécula (1901)	33,86	36,78	-7,9%	11.451	11.243	1,9%
Pastas alimenticias incluso cocidas o rellenas (1902)	21,23	19,17	10,8%	12.679	11.334	11,9%
Tapioca y sus sucedáneos con fécula, en copos, grumos o granos (1903)	0,07	0,11	-42,1%	13	17	-27,0%
Productos a base de cereales obtenidos por insuflado o tostado (1904)	43,56	33,48	30,1%	13.069	9.839	32,8%
Productos de panadería, pastelería o galletería (1905)	177,37	154,53	14,8%	63.273	54.274	16,6%
Conservas de legumbres, hortalizas o frutas (20)	411,57	334,36	23,1%	218.152	202.978	7,5%
Legumbres, hortalizas, frutos conservados en vinagre (2001)	11,77	8,71	35,3%	4.508	3.584	25,8%
Tomates preparados o conservados (2002)	42,47	32,11	32,3%	25.197	22.603	11,5%
Setas y trufas preparadas o conservadas (2003)	4,03	4,90	-17,9%	1.857	2.306	-19,5%
Las demás legumbres y hortalizas preparadas o conservadas congeladas (2004)	12,13	11,78	3,0%	6.581	6.257	5,2%
Las demás legumbres y hortalizas, preparadas o conservadas sin congelar (2005)	150,87	119,56	26,2%	65.109	58.100	12,1%
Hortalizas y frutas confitados con azúcar (2006)	0,67	0,58	15,0%	185	197	-6,1%
Compotas, jaleas y mermeladas, purés de frutas (2007)	23,06	19,12	20,6%	10.700	8.359	28,0%
Frutos conservados de otro modo (2008)	46,34	47,61	-2,7%	20.639	23.425	-11,9%
Jugos de frutas (2009)	120,23	90,00	33,6%	83.376	78.146	6,7%
Preparaciones alimenticias diversas (21)	312,59	289,86	7,8%	78.787	65.633	20,0%
Extractos, esencias y concentrados de café, té o yerba mate (2101)	75,84	50,37	50,6%	16.046	8.727	83,9%
Levaduras (2102)	5,47	4,42	23,7%	2.227	1.788	24,5%

Exportación	Valor (Mill C)		Var. (%) Julio 2024/2023	Volumen (T)		Var. (%) Julio 2024/2023
	Julio 2024	Julio 2023		Julio 2024	Julio 2023	
Preparaciones para salsas y salsas preparadas (2103)	50,55	44,44	13,7%	23.945	20.503	16,8%
Preparaciones para sopas, potajes o caldos (2104)	18,83	20,31	-7,3%	7.124	8.320	-14,4%
Helados y productos similares incluso con cacao (2105)	38,42	41,83	-8,2%	7.677	8.598	-10,7%
Preparaciones alimenticias no comprendidas en otras partidas (2106)	123,48	128,49	-3,9%	21.769	17.698	23,0%
Bebidas (22)	526,68	493,30	6,8%	372.596	370.555	0,6%
Agua (2201)	5,85	9,73	-39,9%	14.429	22.444	-35,7%
Bebidas refrescantes (2202)	61,50	51,08	20,4%	74.183	63.392	17,0%
Cerveza (2203)	31,57	28,89	9,3%	32.406	33.946	-4,5%
Vino (2204)	256,31	242,20	5,8%	167.918	178.612	-6,0%
Vermut (2205)	7,47	8,05	-7,2%	5.248	7.201	-27,1%
Las demás bebidas fermentadas (2206)	2,93	2,54	15,7%	2.028	1.797	12,9%
Bebidas espirituosas con grado alcohólico volumétrico superior o igual al 80%vol. (2207)	45,97	38,90	18,2%	42.230	29.955	41,0%
Bebidas espirituosas con grado alcohólico volumétrico inferior al 80%vol. (2208)	108,10	106,95	1,1%	26.444	27.831	-5,0%
Vinagre comestible y sucedáneos comestibles del vinagre (2209)	6,98	4,97	40,5%	7.708	5.376	43,4%
Subproductos de las industrias alimentarias y piensos (23)	151,16	124,13	21,8%	144.172	112.539	28,1%
Harina, polvo y pellets de carne, despojos o pescados (2301)	22,10	20,41	8,3%	27.839	21.955	26,8%
Salvados, moyuelos y demás residuos del tratamiento de cereales (2302)	1,59	1,82	-12,9%	3.828	4.026	-4,9%
Residuos de la industria del almidón y similares (2303)	2,55	2,49	2,3%	4.637	3.794	22,2%
Tortas y residuos sólidos de la extracción de aceite de soja (2304)	5,61	6,22	-9,9%	14.183	12.852	10,4%
Tortas y residuos sólidos de la extracción de aceite de cacahuete (2305)	0,00	0,00	--	0	0	--
Tortas y residuos sólidos de la extracción de aceites vegetales (2306)	3,24	1,74	85,7%	11.612	5.132	126,3%
Lías o heces de vino (2307)	0,00	0,12	-100,0%	0	94	-100,0%
Materias vegetales, desperdicios, residuos y subproductos vegetales (2308)	0,70	0,51	38,5%	1.964	1.109	77,1%
Preparaciones para la alimentación animal (2309)	115,38	90,81	27,1%	80.111	63.578	26,0%
Partidas no alimentarias	117,79	95,02	24,0%	29.501	24.535	20,2%
Tabaco en rama o sin elaborar (2401)	6,13	9,34	-34,4%	1.427	1.761	-19,0%
Manitol (290543)+D-glucitol (290544)+Glicerol (290545)	0,67	0,61	9,0%	652	981	-33,6%
Aceites esenciales (3301)	18,53	13,45	37,8%	632	528	19,8%
Mezclas de sustancias odoríferas utilizadas en las industrias alimentarias o de bebidas (330210)	34,77	27,70	25,5%	2.677	2.061	29,9%
Caseína, caseinatos y demás derivados (3501)	1,87	2,03	-7,6%	276	243	13,7%
Albúminas (3502)	1,37	1,70	-19,6%	740	949	-22,0%
Gelatinas (3503)	4,14	4,09	1,3%	944	572	64,9%
Peptonas y sus derivados (3504)	19,21	9,93	93,5%	3.395	1.815	87,0%
Dextrina y demás almidones (3505)	1,55	1,48	4,3%	1.282	832	54,2%
Aprestos a base de materias amiláceas (380910)	0,00	0,13	-97,0%	4	80	-94,6%
Ácidos grasos monocarboxílicos industriales (3823)	20,45	13,56	50,8%	12.088	9.384	28,8%
Sorbitol (382460)	0,06	0,02	166,4%	41	11	276,9%
Cueros y pieles, en bruto, de bovino o de equino (4101)	5,87	6,98	-16,0%	4.423	4.014	10,2%

Exportación	Valor (Mill C)		Var. (%) Julio 2024/2023	Volumen (T)		Var. (%) Julio 2024/2023
	Julio 2024	Julio 2023		Julio 2024	Julio 2023	
Pieles en bruto de ovino frescas o saladas, secas o encaladas (4102)	2,52	3,47	-27,5%	491	692	-29,1%
Los demás cueros y pieles en bruto (4103)	0,21	0,43	-50,8%	425	612	-30,5%
Peletería en bruto (4301)	0,42	0,08	446,1%	4	1	498,1%
Capullos de seda devanables (5001)	0,00	--	--	0	--	--
Seda cruda sin torcer (5002)	0,00	--	--	0	--	--
Desperdicios de seda (5003)	--	--	--	--	--	--
Lana sin cardar ni peinar (5101)	0,89	1,08	-17,1%	699	666	4,8%
Pelo fino u ordinario sin cardar ni peinar (5102)	0,15	0,19	-20,5%	2	3	-35,3%
Desperdicios de lana o de pelo fino u ordinario (5103)	0,01	--	--	7	--	--
Hilachas de lana o de pelo fino u ordinario (5104)	--	--	--	--	--	--
Lana y pelo fino u ordinario, cardados o peinados (5105)	0,03	0,08	-60,2%	6	5	9,5%
Algodón sin cardar ni peinar (5201)	4,18	6,96	-39,9%	2.129	3.124	-31,9%
Desperdicios de algodón (5202)	0,63	0,38	67,1%	890	387	130,0%
Algodón cardado o peinado (5203)	0,03	0,01	290,2%	50	2	2195,9%
Lino en bruto o trabajado (5301)	0,02	1,14	-98,7%	0	530	-99,9%
Cáñamo en bruto o trabajado (5302)	0,56	0,12	379,3%	1	0	273,7%
Yute y demás fibras textiles del líber (5303)	0,01	0,05	-83,0%	27	71	-62,6%
Coco, abacá , ramio y demás fibras textiles (5305)	0,63	0,83	-24,3%	535	628	-14,9%

Importación	Valor (Mill €)		Var. (%) Julio 2024/2023	Volumen (T)		Var. (%) Julio 2024/2023
	Julio 2024	Julio 2023		Julio 2024	Julio 2023	
Animales Vivos (01)	77,54	59,00	31,4%	19.515	14.601	33,7%
Caballos, asnos, mulos y burdéganos vivos (0101)	0,43	0,53	-19,0%	67	104	-35,3%
Animales vivos de la especie bovina (0102)	31,72	19,36	63,8%	7.855	5.393	45,7%
Animales vivos de la especie porcina (0103)	38,42	31,16	23,3%	10.608	7.418	43,0%
Animales vivos de las especies ovina o caprina (0104)	0,43	1,64	-73,6%	120	714	-83,1%
Gallos, gallinas, patos, gansos (0105)	2,85	2,86	-0,3%	590	761	-22,5%
Los demás animales vivos (0106)	3,68	3,45	6,8%	275	211	30,2%
Carne y despojos comestibles (02)	184,70	154,12	19,8%	47.445	39.839	19,1%
Carne de bovino, fresca o refrigerada (0201)	72,37	60,24	20,1%	9.489	7.653	24,0%
Carne de bovino congelada (0202)	17,16	15,55	10,4%	3.339	3.164	5,5%
Carne de porcino, fresca, refrigerada o congelada (0203)	25,96	19,34	34,2%	9.437	7.375	28,0%
Carne de ovino o caprino, fresca, refrigerada o congelada (0204)	3,76	2,01	86,6%	562	256	119,7%
Carne de animales de las especies caballar, asnal o mular, fresca o refrigerada (0205)	0,05	0,06	-10,8%	18	16	8,9%
Despojos comestibles de animales de las especies bovina, porcina, ovina, caprina (0206)	5,58	4,39	27,1%	3.126	2.281	37,1%
Carne y despojos comestibles de aves (0207)	47,52	39,24	21,1%	16.521	14.097	17,2%
Las demás carnes y despojos comestibles, frescos, refrigerados o congelados (0208)	1,01	1,11	-8,9%	289	362	-20,1%
Tocino sin partes magras y grasas de cerdo o de ave (0209)	1,44	1,70	-15,2%	1.970	1.542	27,8%
Carne y despojos comestibles, salados o en salmuera, secos o ahumados (0210)	9,84	10,47	-6,0%	2.694	3.093	-12,9%
Pescados y crustáceos, moluscos (03)	613,69	538,15	14,0%	123.334	108.685	13,5%
Peces vivos (0301)	12,16	16,28	-25,3%	1.656	2.290	-27,7%
Pescado fresco o refrigerado (0302)	112,20	114,34	-1,9%	19.688	19.493	1,0%
Pescado congelado (0303)	64,26	49,05	31,0%	27.104	20.107	34,8%
Filetes y demás carne de pescado frescos, refrigerados o congelados (0304)	102,85	86,05	19,5%	19.611	16.232	20,8%
Pescado seco, salado o en salmuera y ahumado (0305)	12,89	15,11	-14,7%	1.463	1.822	-19,7%
Crustáceos (0306)	123,52	108,35	14,0%	16.596	15.550	6,7%
Moluscos (0307)	185,39	148,56	24,8%	37.182	33.115	12,3%
Invertebrados acuáticos (excluidos Crustáceos y Moluscos) (0308)	0,39	0,33	16,8%	29	24	21,4%
Harina, polvo y pellets de pescado (0309)	0,02	0,09	-75,5%	5	52	-91,0%
Leche y productos lácteos, huevos y miel (04)	280,77	256,10	9,6%	90.223	84.604	6,6%
Leche y nata sin concentrar (0401)	10,98	12,98	-15,4%	11.119	15.155	-26,6%
Leche y nata concentradas (0402)	22,57	24,12	-6,4%	8.846	9.541	-7,3%
Leches fermentadas (0403)	25,81	26,28	-1,8%	15.814	15.038	5,2%
Lactosuero (0404)	10,27	7,79	31,9%	5.394	4.210	28,1%

Importación	Valor (Mill €)		Var. (%) Julio 2024/2023	Volumen (T)		Var. (%) Julio 2024/2023
	Julio 2024	Julio 2023		Julio 2024	Julio 2023	
Mantequilla y demás materias grasas de la leche (0405)	19,14	15,20	25,9%	3.053	2.829	7,9%
Quesos y requesón (0406)	167,43	153,79	8,9%	35.692	32.639	9,4%
Huevos de ave con cascarón frescos, conservados o cocidos (0407)	9,12	5,24	74,2%	3.215	1.150	179,7%
Huevos de ave sin cascara y yemas de huevo (0408)	6,43	5,21	23,3%	2.405	1.677	43,4%
Miel natural (0409)	8,03	4,76	68,8%	4.602	2.318	98,6%
Insectos y demás productos comestibles de origen animal no comprendidos en otras partidas (0410)	1,00	0,74	35,3%	83	47	78,5%
Los demás productos de origen animal no comprendidos en otros capítulos (05)	18,98	24,53	-22,6%	8.996	13.238	-32,0%
Cabello en bruto (0501)	0,00	0,00	-63,9%	0	0	-56,5%
Cerdas de jabalí o de cerdo (0502)	0,06	0,33	-82,6%	3	41	-91,9%
Tripas, vejigas y estómagos de animales (0504)	10,71	11,74	-8,8%	2.084	2.054	1,5%
Pieles y otras partes de aves con las plumas o con el plumón (0505)	1,71	2,67	-35,9%	396	1.557	-74,6%
Huesos y núcleos córneos (0506)	0,27	0,10	184,7%	391	423	-7,6%
Marfil, concha de tortuga, ballenas de mamíferos marinos (0507)	0,00	0,00	879,0%	0	0	883,7%
Coral y materias similares (0508)	0,03	0,06	-46,8%	33	19	71,6%
Ámbar gris, castóreo, algalia y almizcle (0510)	0,46	1,45	-68,4%	537	1.353	-60,3%
Productos de origen animal no comprendidos en otras partidas (0511)	5,74	8,19	-29,9%	5.551	7.790	-28,7%
Plantas vivas y productos de la floricultura (06)	24,70	21,01	17,6%	6.501	6.095	6,7%
Bulbos, cebollas, tubérculos, raíces tuberosas, garras y rizomas (0601)	1,43	1,10	29,5%	268	271	-1,3%
Las demás plantas vivas, esquejes, estaquillas e injertos (0602)	12,20	10,88	12,1%	4.267	4.262	0,1%
Flores y capullos, cortados para ramos o adornos (0603)	10,08	7,96	26,6%	1.560	1.300	20,0%
Follaje, hojas, ramas y demás partes de plantas (0604)	0,99	1,07	-7,1%	406	262	55,4%
Legumbres y hortalizas (07)	139,83	140,18	-0,3%	139.682	196.414	-28,9%
Patatas frescas o refrigeradas (0701)	14,97	12,19	22,7%	33.419	26.846	24,5%
Tomates frescos o refrigerados (0702)	24,05	18,63	29,1%	22.956	18.834	21,9%
Cebollas, chalotes, ajos, puerros frescos o refrigerados (0703)	2,66	1,63	63,5%	2.547	1.820	39,9%
Coles, coliflores, coles rizadas, colinabos y similares (0704)	2,60	1,90	37,0%	2.325	1.700	36,8%
Lechugas y achicorias (0705)	4,31	4,91	-12,1%	2.491	3.304	-24,6%
Zanahorias, nabos, remolachas para ensalada (0706)	0,78	1,45	-46,5%	1.530	2.485	-38,4%
Pepinos y pepinillos frescos o refrigerados (0707)	0,56	0,40	39,9%	517	482	7,1%
Legumbres, incluso desvainadas, frescas o refrigeradas (0708)	13,59	10,51	29,4%	18.709	16.551	13,0%
Las demás hortalizas frescas o refrigeradas (0709)	22,21	20,54	8,2%	12.210	10.846	12,6%
Legumbres y hortalizas, incluso cocidas con agua o vapor, congeladas (0710)	24,10	20,82	15,8%	18.400	16.805	9,5%
Legumbres y hortalizas conservadas provisionalmente (0711)	7,17	4,41	62,7%	6.197	4.576	35,4%
Legumbres y hortalizas secas, incluso en trozos o en rodajas o trituradas (0712)	6,23	4,00	55,7%	3.777	2.059	83,5%
Leguminosas grano (0713)	11,93	36,08	-66,9%	10.061	87.811	-88,5%
Raíces de mandioca (yuca), arrurruz o salep, batatas (0714)	4,65	2,73	70,6%	4.544	2.293	98,1%

Importación	Valor (Mill €)		Var. (%) Julio 2024/2023	Volumen (T)		Var. (%) Julio 2024/2023
	Julio 2024	Julio 2023		Julio 2024	Julio 2023	
Frutas y frutos (08)	338,22	303,50	11,4%	194.946	211.753	-7,9%
Cocos, nueces del Brasil y nueces de cajuil (0801)	16,40	10,75	52,6%	3.663	2.844	28,8%
Los demás frutos de cáscara frescos o secos (0802)	65,89	60,37	9,2%	13.981	16.071	-13,0%
Bananas o plátanos frescos o secos (0803)	29,31	20,40	43,7%	41.101	31.306	31,3%
Dátiles, higos, piñas, aguacates, guayabas y mangos (0804)	89,84	58,87	52,6%	48.698	42.016	15,9%
Cítricos (0805)	22,28	35,10	-36,5%	29.921	38.284	-21,8%
Uvas y pasas (0806)	6,91	3,64	89,9%	3.082	1.849	66,7%
Melones, sandías y papayas frescos (0807)	4,83	20,86	-76,9%	5.568	36.384	-84,7%
Frutas de pepita (0808)	15,97	18,01	-11,3%	15.447	15.292	1,0%
Frutas de hueso (0809)	6,52	10,18	-35,9%	4.696	4.103	14,4%
Frutos rojos, kiwis y caquis (0810)	67,12	50,76	32,2%	22.760	17.179	32,5%
Frutos congelados (0811)	7,26	7,01	3,6%	3.391	3.120	8,7%
Frutos conservados provisionalmente (0812)	0,97	1,92	-49,6%	392	766	-48,8%
Frutos secos (excl. 0801 a 0806) mezclas de frutos secos (0813)	4,92	4,60	6,9%	2.246	1.781	26,1%
Cortezas de cítricos, melones y sandías frescas o congeladas (0814)	0,00	1,03	-99,7%	0	757	-99,9%
Café, te, yerba mate y especias (09)	191,45	130,31	46,9%	48.809	38.339	27,3%
Café (0901)	154,23	99,87	54,4%	36.320	26.375	37,7%
Té (0902)	3,53	3,35	5,3%	418	558	-25,1%
Yerba mate (0903)	0,87	0,28	213,2%	309	114	172,4%
Pimienta (0904)	21,35	17,75	20,3%	9.341	9.341	0,0%
Vainilla (0905)	0,16	0,13	22,2%	4	4	8,0%
Canela y flores de canelero (0906)	1,17	0,91	29,1%	184	189	-2,8%
Clavo (0907)	0,13	0,14	-7,7%	21	29	-27,7%
Nuez moscada, macis, amomos y cardamomos (0809)	0,76	0,35	117,0%	118	50	136,6%
Semillas de anís, badiana, hinojo, cilantro, comino, alcaravea y bayas de enebro (0909)	1,48	1,86	-20,4%	392	424	-7,6%
Jengibre, azafrán, cúrcuma, tomillo, hojas de laurel, curry y demás especias (0910)	7,79	5,68	37,2%	1.701	1.256	35,4%
Cereales (10)	426,02	396,44	7,5%	1.820.137	1.594.568	14,1%
Trigo (1001)	93,17	147,96	-37,0%	392.734	596.928	-34,2%
Centeno (1002)	2,92	0,11	2568,8%	19.568	449	4259,0%
Cebada (1003)	87,89	92,88	-5,4%	406.559	409.265	-0,7%
Avena (1004)	1,49	4,40	-66,1%	6.832	15.757	-56,6%
Maíz (1005)	190,89	134,47	42,0%	910.298	545.394	66,9%
Arroz (1006)	44,27	14,08	214,4%	60.572	20.188	200,0%
Sorgo para grano (1007)	0,49	0,27	84,5%	1.994	643	210,1%
Alforfón, mijo y alpiste (1008)	4,90	2,27	116,0%	21.581	5.945	263,0%
Productos de la molinería, Malta, Almidón y fécula (11)	36,29	46,52	-22,0%	56.263	103.743	-45,8%
Harina de trigo y de morcajo (1101)	4,79	6,55	-26,9%	9.181	11.131	-17,5%
Harina de cereales (1102)	7,18	4,90	46,4%	12.970	8.598	50,9%
Grañones, sémola y pellets de cereales (1103)	2,76	2,55	8,5%	8.995	6.506	38,3%

Importación	Valor (Mill €)		Var. (%) Julio 2024/2023	Volumen (T)		Var. (%) Julio 2024/2023
	Julio 2024	Julio 2023		Julio 2024	Julio 2023	
Granos de cereales trabajados de otra forma (1104)	3,37	16,28	-79,3%	3.862	62.857	-93,9%
Harina, sémola, polvo, copos, gránulos y pellets de patatas (1105)	2,55	2,26	12,9%	2.592	1.366	89,7%
Harina, sémola y polvo de las legumbres secas de la partida 0713 (1106)	0,95	0,54	73,6%	406	302	34,7%
Malta (1107)	3,07	2,18	40,4%	4.478	2.688	66,6%
Almidón y fécula (1108)	9,48	9,28	2,1%	12.339	9.470	30,3%
Gluten de trigo (1109)	2,15	1,97	8,9%	1.440	826	74,4%
Semillas oleaginosas y plantas industriales (12)	253,94	206,96	22,7%	430.506	294.803	46,0%
Habas de soja (1201)	161,66	119,14	35,7%	376.222	235.959	59,4%
Cacahuets crudos (1202)	8,62	8,35	3,2%	4.953	5.072	-2,3%
Semilla de lino (1204)	0,55	0,60	-7,6%	646	652	-0,9%
Semilla de nabo o de colza (1205)	6,29	5,20	20,9%	11.102	5.774	92,3%
Semilla de girasol (1206)	19,29	18,37	5,0%	23.729	28.275	-16,1%
Las demás semillas y frutos oleaginosos (1207)	6,63	5,26	25,9%	2.870	2.423	18,5%
Harina de semillas o de frutos oleaginosos (1208)	2,23	1,43	56,1%	3.088	2.620	17,9%
Semillas, frutos y esporas para siembra (1209)	36,05	37,53	-3,9%	1.454	2.922	-50,2%
Conos de lúpulo frescos o secos (1210)	0,87	0,44	98,7%	75	32	137,9%
Plantas, semillas y frutos utilizadas en perfumería, medicina o insecticidas (1211)	7,28	6,29	15,8%	1.703	1.618	5,2%
Algarrobas, algas, remolacha azucarera y caña de azúcar, frescas o refrigeradas (1212)	3,86	3,00	28,5%	1.753	2.150	-18,4%
Paja y cascabillo de cereales (1213)	0,23	0,48	-52,8%	1.174	4.050	-71,0%
Forrajes (1214)	0,38	0,86	-55,7%	1.737	3.259	-46,7%
Gomas, resinas y demás jugos y extractos vegetales (13)	28,45	21,76	30,7%	2.638	1.902	38,7%
Materias trenzables y demás productos de origen vegetal (14)	1,49	3,38	-55,9%	1.098	4.697	-76,6%
Materias vegetales de las especies utilizadas en cestería o espartería (1401)	1,49	1,19	24,8%	1.098	976	12,6%
Productos vegetales no comprendidos en otras partidas (1404)	0,00	2,19	-100,0%	0	3.721	-100,0%
Grasas y aceites (15)	498,81	416,90	19,6%	339.469,13	321.019,80	5,7%
Grasa de cerdo de ave (1501)	3,33	3,31	0,3%	3.672	3.696	-0,6%
Grasas de bovino, ovino o caprino (1502)	3,14	2,36	32,7%	3.693	2.948	25,3%
Estearina solar y aceite de manteca de cerdo (1503)	0,01	0,01	-27,3%	1	1	-37,0%
Grasas y aceites de pescado o mamíferos marinos (1504)	10,02	13,63	-26,5%	3.826	4.247	-9,9%
Grasa de lana (1505)	0,30	0,13	136,0%	11	14	-21,1%
Las demás grasas y aceites animales (1506)	0,76	1,22	-37,8%	940	1.566	-39,9%
Aceite de soja (1507)	23,85	53,59	-55,5%	24.588	54.239	-54,7%
Aceite de cacahuete (1508)	0,15	0,22	-29,9%	52	79	-34,5%
Aceite de oliva (1509)	146,72	93,48	56,9%	21.373	19.188	11,4%
Los demás aceites obtenidos exclusivamente de aceituna (1510)	16,55	9,63	71,8%	6.713	4.914	36,6%
Aceite de palma (1511)	59,41	61,26	-3,0%	60.804	62.765	-3,1%

Importación	Valor (Mill €)		Var. (%) Julio 2024/2023	Volumen (T)		Var. (%) Julio 2024/2023
	Julio 2024	Julio 2023		Julio 2024	Julio 2023	
Aceites de girasol (1512)	83,97	65,61	28,0%	85.885	70.754	21,4%
Aceites de coco, de almendra o de babasú (1513)	27,25	18,82	44,8%	22.117	16.614	33,1%
Aceites de nabo, colza o mostaza (1514)	5,77	5,87	-1,7%	5.570	5.996	-7,1%
Las demás grasas y aceites vegetales fijos (1515)	16,13	14,64	10,2%	6.045	5.042	19,9%
Grasas y aceites parcial o totalmente hidrogenados (1516)	2,93	2,83	3,5%	1.093	1.299	-15,8%
Margarina y mezclas alimenticias de grasas o de aceites (1517)	11,07	9,24	19,9%	5.535	4.038	37,0%
Grasas y aceites cocidos, oxidados, deshidratados...etc. (1518)	69,94	38,24	82,9%	68.162	35.921	89,8%
Glicerol en bruto (1520)	0,35	0,28	22,6%	1.138	960	18,5%
Ceras vegetales, de abejas u otros insectos (1521)	0,30	0,53	-43,5%	34	233	-85,5%
Degrás, residuos del tratamiento de las grasas o ceras (1522)	16,87	21,97	-23,2%	18.218	26.505	-31,3%
Conservas de carnes y pescados, crustáceos y moluscos (16)	177,25	153,02	15,8%	35.857	31.274	14,7%
Embutidos de carne, despojos o sangre (1601)	10,87	11,83	-8,1%	2.401	3.281	-26,8%
Las demás preparaciones y conservas de carne (1602)	31,07	27,53	12,9%	6.544	5.642	16,0%
Extractos y jugos de carnes, pescados, crustáceos o moluscos (1603)	0,13	0,17	-26,7%	9	21	-57,9%
Preparaciones y conservas de pescado, caviar y sus sucedáneos (1604)	107,99	90,83	18,9%	20.410	16.888	20,9%
Conservas de crustáceos y moluscos (1605)	27,19	22,66	20,0%	6.494	5.441	19,3%
Azúcares y artículos de confitería (17)	103,94	145,63	-28,6%	121.134	180.090	-32,7%
Azúcar de caña o remolacha (1701)	62,80	106,79	-41,2%	72.151	131.948	-45,3%
Los demás azúcares, (lactosa, maltosa, glucosa y fructosa) (1702)	19,16	19,27	-0,5%	19.339	32.467	-40,4%
Melaza de la extracción o refinado del azúcar (1703)	3,72	2,51	48,4%	26.015	12.110	114,8%
Artículos de confitería sin cacao (1704)	18,25	17,07	6,9%	3.628	3.565	1,8%
Cacao y sus preparaciones (18)	219,06	114,00	92,2%	39.343	34.198	15,0%
Cacao en grano entero, partido, crudo o tostado (1801)	61,02	21,09	189,4%	10.851	7.347	47,7%
Cáscara, películas y demás residuos de cacao (1802)	0,00	0,05	-100,0%	0	101	-100,0%
Pasta de cacao (1803)	52,95	28,51	85,7%	11.677	10.192	14,6%
Manteca, grasa y aceite de cacao (1804)	14,02	3,50	301,0%	932	757	23,2%
Cacao en polvo sin azucarar ni edulcorar (1805)	3,74	5,12	-27,0%	831	3.771	-78,0%
Chocolate y demás preparaciones alimenticias que contengan cacao (1806)	87,33	55,73	56,7%	15.051	12.031	25,1%
Preparaciones a base de cereales, harina, almidón, fécula o leche (19)	1.532,29	1.409,87	8,7%	746.883	701.043	6,5%
Extracto de malta y preparaciones alimenticias de harina, sémola, almidón o fécula (1901)	32,33	32,75	-1,3%	13.388	12.244	9,3%
Pastas alimenticias incluso cocidas o rellenas (1902)	28,60	24,85	15,1%	11.437	9.695	18,0%
Tapioca y sus sucedáneos con fécula, en copos, grumos o granos (1903)	0,47	0,43	10,3%	247	212	16,6%
Productos a base de cereales obtenidos por insuflado o tostado (1904)	16,52	17,87	-7,5%	5.555	6.398	-13,2%
Productos de panadería, pastelería o galletería (1905)	90,56	78,09	16,0%	29.933	25.266	18,5%
Conservas de legumbres, hortalizas o frutas (20)	172,89	148,79	16,2%	94.842	89.623	5,8%
Legumbres, hortalizas, frutos conservados en vinagre (2001)	3,95	4,56	-13,4%	2.584	3.580	-27,8%
Tomates preparados o conservados (2002)	16,85	12,67	33,1%	12.484	9.286	34,4%
Setas y trufas preparadas o conservadas (2003)	0,97	0,97	0,5%	429	435	-1,4%
Las demás legumbres y hortalizas preparadas o conservadas congeladas (2004)	33,30	33,26	0,1%	24.522	25.436	-3,6%

Importación	Valor (Mill €)		Var. (%) Julio 2024/2023	Volumen (T)		Var. (%) Julio 2024/2023
	Julio 2024	Julio 2023		Julio 2024	Julio 2023	
Las demás legumbres y hortalizas, preparadas o conservadas sin congelar (2005)	35,88	31,56	13,7%	16.289	14.816	9,9%
Hortalizas y frutas confitados con azúcar (2006)	0,44	0,30	48,0%	169	100	68,4%
Compotas, jaleas y mermeladas, purés de frutas (2007)	7,77	7,65	1,5%	3.294	3.791	-13,1%
Frutos conservados de otro modo (2008)	36,33	29,88	21,6%	15.243	13.261	14,9%
Jugos de frutas (2009)	37,40	27,95	33,8%	19.829	18.918	4,8%
Preparaciones alimenticias diversas (21)	203,29	174,93	16,2%	49.658	43.066	15,3%
Extractos, esencias y concentrados de café, té o yerba mate (2101)	16,36	16,24	0,8%	3.700	4.668	-20,7%
Levaduras (2102)	9,38	9,24	1,5%	2.667	2.844	-6,2%
Preparaciones para salsas y salsas preparadas (2103)	27,98	24,38	14,8%	10.983	9.325	17,8%
Preparaciones para sopas, potajes o caldos (2104)	3,93	2,89	36,0%	1.333	1.171	13,8%
Helados y productos similares incluso con cacao (2105)	38,69	22,19	74,3%	10.824	6.038	79,3%
Preparaciones alimenticias no comprendidas en otras partidas (2106)	106,94	99,98	7,0%	20.151	19.019	6,0%
Bebidas (22)	233,39	245,57	-5,0%	148.766	139.658	6,5%
Agua (2201)	5,35	4,36	22,5%	9.013	6.734	33,8%
Bebidas refrescantes (2202)	38,95	41,22	-5,5%	30.855	33.645	-8,3%
Cerveza (2203)	43,48	42,09	3,3%	56.984	54.472	4,6%
Vino (2204)	28,71	27,75	3,4%	7.336	4.121	78,0%
Vermut (2205)	5,38	5,34	0,7%	1.690	1.870	-9,6%
Bebidas espirituosas con grado alcohólico volumétrico inferior al 80%vol. (2208)	90,12	104,34	-13,6%	18.299	20.077	-8,9%
Vinagre comestible y sucedáneos comestibles del vinagre (2209)	2,28	2,20	3,5%	2.493	2.016	23,6%
Subproductos de las industrias alimentarias y piensos (23)	252,82	205,12	23,3%	511.344	338.898	50,9%
Harina, polvo y pellets de carne, despojos o pescados (2301)	16,91	10,32	63,8%	14.033	9.494	47,8%
Salvados, moyuelos y demás residuos del tratamiento de cereales (2302)	5,02	7,38	-32,0%	20.468	28.082	-27,1%
Residuos de la industria del almidón y similares (2303)	15,86	8,43	88,2%	58.813	25.142	133,9%
Tortas y residuos sólidos de la extracción de aceite de soja (2304)	98,38	70,57	39,4%	237.224	157.444	50,7%
Tortas y residuos sólidos de la extracción de aceite de cacahuete (2305)	0,00	0,09	-100,0%	0	23	-100,0%
Tortas y residuos sólidos de la extracción de aceites vegetales (2306)	23,85	19,62	21,5%	93.814	60.520	55,0%
Lías o heces de vino (2307)	0,30	0,34	-11,5%	712	999	-28,7%
Materias vegetales, desperdicios, residuos y subproductos vegetales (2308)	4,74	1,89	150,7%	32.129	4.214	662,4%
Preparaciones para la alimentación animal (2309)	87,77	86,49	1,5%	54.151	52.980	2,2%
Partidas no alimentarias	184,00	141,15	30,4%	79.744	45.639	74,7%
Tabaco en rama o sin elaborar (2401)	3,95	3,85	2,6%	230	228	0,8%
Manitol (290543)+D-glucitol (290544)+Glicerol (290545)	7,38	8,14	-9,3%	7.534	6.639	13,5%
Aceites esenciales (3301)	19,98	13,39	49,2%	871	707	23,1%
Mezclas de sustancias odoríferas utilizadas en las industrias alimentarias o de bebidas (330210)	50,44	41,97	20,2%	2.510	2.417	3,8%
Caseína, caseinatos y demás derivados (3501)	5,59	6,79	-17,6%	721	729	-1,1%

Importación	Valor (Mill €)		Var. (%) Julio 2024/2023	Volumen (T)		Var. (%) Julio 2024/2023
	Julio 2024	Julio 2023		Julio 2024	Julio 2023	
Albúminas (3502)	5,74	3,06	87,4%	618	498	24,2%
Gelatinas (3503)	5,50	8,53	-35,5%	913	1.646	-44,5%
Peptonas y sus derivados (3504)	10,96	11,01	-0,4%	1.492	1.491	0,0%
Dextrina y demás almidones (3505)	9,71	10,19	-4,7%	6.311	6.054	4,2%
Aprestos a base de materias amiláceas (380910)	0,00	0,03	-91,5%	1	26	-95,1%
Ácidos grasos monocarboxílicos industriales (3823)	58,31	26,41	120,8%	54.205	20.817	160,4%
Sorbitol (382460)	1,17	1,37	-14,9%	1.301	1.152	12,9%
Cueros y pieles, en bruto, de bovino o de equino (4101)	2,22	3,82	-41,9%	2.206	2.708	-18,5%
Pieles en bruto de ovino frescas o saladas, secas o encaladas (4102)	1,97	2,56	-22,9%	780	525	48,5%
Los demás cueros y pieles en bruto (4103)	0,13	0,00	85866,8%	16	0	102750,0%
Peletería en bruto (4301)	0,95	0,04	2451,8%	36	1	4565,0%
Capullos de seda devanables (5001)	0,03	--	--	6	--	--
Seda cruda sin torcer (5002)	0,00	--	--	0	--	--
Desperdicios de seda (5003)	--	--	--	--	--	--
Lana sin cardar ni peinar (5101)	0,06	0,64	-90,2%	15	769	-98,1%
Pelo fino u ordinario sin cardar ni peinar (5102)	0,00	0,00	--	0	0	--
Desperdicios de lana o de pelo fino u ordinario (5103)	0,00	--	--	0	--	--
Hilachas de lana o de pelo fino u ordinario (5104)	--	--	--	--	--	--
Lana y pelo fino u ordinario, cardados o peinados (5105)	0,80	0,85	-6,4%	189	165	14,7%
Algodón sin cardar ni peinar (5201)	0,33	0,72	-53,8%	68	233	-70,9%
Desperdicios de algodón (5202)	0,24	0,20	19,4%	168	175	-3,8%
Algodón cardado o peinado (5203)	0,52	0,58	-10,5%	355	445	-20,2%
Lino en bruto o trabajado (5301)	0,01	0,22	-96,2%	2	71	-96,6%
Cáñamo en bruto o trabajado (5302)	0,00	0,01	-100,0%	0	0	-100,0%
Yute y demás fibras textiles del líber (5303)	0,00	0,31	-98,4%	28	454	-93,9%
Coco, abacá , ramio y demás fibras textiles (5305)	1,47	2,21	-33,5%	2.116	3.171	-33,3%