

INFORME MENSUAL DE COMERCIO EXTERIOR AGROALIMENTARIO Y PESQUERO:

JUNIO 2023

Datos extraídos el 21 de agosto de 2023
Publicado el 31 de agosto de 2023



GOBIERNO
DE ESPAÑA

MINISTERIO
DE AGRICULTURA, PESCA
Y ALIMENTACIÓN

Nota metodológica:

[Para obtener la nota metodológica pinchar AQUI](#)

Datos 2022 y 2023 provisionales (EXTRAÍDOS EL 15/06/2023, base de datos de Comercio Exterior MAPA).

* **Desde el 01/02/2020** el Reino Unido dejó de formar parte de la Unión Europea, por lo que, en el presente título, toda referencia a Unión Europea corresponde a la nueva configuración de 27 miembros, sin el Reino Unido, que pasa a estar incluido en el grupo de países terceros.

****Sector Agroalimentario y Pesquero:** así mismo y por reestructuración de los departamentos ministeriales según se establece por el Real Decreto 2/2020, de 12 de junio, el Ministerio de Agricultura Pesca y Alimentación, pierde las competencias en materia Forestal y por lo tanto, dejan de formar parte de este departamento, por lo que la información de comercio exterior incluida en este documento deja de contemplar datos de productos forestales en toda la serie histórica.

Los precios expuestos en el presente informe son precios medios obtenidos a partir de los datos de valor y peso de las partidas objeto de comercio internacional. En ningún caso proceden de muestreo de mercado.

Todos los gráficos y tablas de este informe han sido elaborados por la Subdirección General de Análisis, Coordinación y Estadística a partir de datos del Departamento de Aduanas e Impuestos especiales (AEAT).

A efectos de este informe, se entiende como Sector Agroalimentario y Pesquero aquel que incluye el conjunto de todos los Subsectores del Ámbito MAPA.

Se autoriza su utilización siempre que se cite expresan ente su origen. Referenciar documento como "Informe mensual de Comercio Exterior Agroalimentario y Pesquero: junio 2023" Subdirección General de Análisis, Coordinación y Estadística — Subsecretaría — MAPA. (Correo electrónico: sgapc@mapa.es).

Edita: Ministerio de Agricultura, Pesca y Alimentación. NIPO: 003190401.

Catálogo de publicaciones AGE: <https://cpage.mpr.gob.es/>

OTROS INFORMES DE COMERCIO EXTERIOR

Serie Informes Bilaterales

Países Comunitarios:

- [Lituania 2021](#)
- [Finlandia 2021](#)
- [Letonia 2021](#)
- [Rumania 2021](#)
- [Austria 2021](#)
- [Bulgaria 2021](#)
- [Rep. Checa 2021](#)
- [Italia 2021](#)
- [Croacia 2021](#)
- [Polonia 2021](#)
- [Informes anteriores](#)

Terceros Países:

- [Brasil 2022](#)
- [Reino Unido 2022](#)
- [Ucrania 2022](#)
- [Rusia 2022](#)
- [Noruega 2021](#)
- [Emiratos Árabes Unidos 2021](#)
- [Sudáfrica 2021](#)
- [Ecuador 2021](#)
- [India 2021](#)
- [Corea del sur 2021](#)
- [Informes anteriores](#)

Serie Informes Mensuales

- [Mayo 2023](#)
- [Abril 2023](#)
- [Marzo 2023](#)
- [Febrero 2023](#)
- [Enero 2023](#)
- [Informes anteriores](#)

Serie Informes Anuales

- [2021](#)
- [Informes anteriores](#)

Otros enlaces de interés:

MAPA: Páginas de comercio exterior. [ENLACE.](#)

Herramienta Comercio Exterior [ENLACE](#)



MINCOTUR: Informes Mensuales de Comercio Exterior. [ENLACE.](#)

Contenidos

• "JUNIO en cifras..."	6
• Principales datos de Junio 2023	8
• Evolución del saldo comercial con la Unión Europea 27 y con países terceros (+UK)	12
• Análisis de los datos acumulados.....	14
• Ranking de productos del mes	16
• Ranking de países del mes	20
<i>Carnes (02)</i>	25
<i>Pescados, moluscos y crustáceos (03)</i>	28
<i>Lácteos, Huevos y Miel (04)</i>	32
<i>Hortalizas y legumbres (07)</i>	36
<i>Frutas (08)</i>	40
<i>Cereales (10)</i>	44
<i>Semillas Oleaginosas, Plantas Industriales y Forrajes (12)</i>	47
<i>Aceites y grasas (15)</i>	50
<i>Preparaciones de carne y pescado (16)</i>	53
<i>Bebidas (22)</i>	56
<i>Subproductos de la Industria Alimentaria y Piensos (23)</i>	59
• Anexo. Listado de productos	62

COMERCIO EXTERIOR AGROALIMENTARIO Y PESQUERO junio 2023

"JUNIO en cifras..."

DATOS MENSUALES junio 2023 SECTOR AGROALIMENTARIO (AGRÍCOLA+GANADERO+PESQUERO) (**)

EXPORTACIONES	6.050 M€	▲ 1,5%	SALDO	1.439 M€	▲ 4,3%
IMPORTACIONES	4.611 M€	▲ 0,7%			

AÑO MÓVIL (junio 22-junio 23)

EXPORTACIONES	69.762 M€	▲ 8,3 %	SALDO	13.269 M€	▼ 18,6%
IMPORTACIONES	56.492 M€	▲ 17,4 %			

DATOS DE EXPORTACIÓN SUBSECTORES junio 2023

ALIMENTARIO	5.782 M€	2,7%	▲
ALIMENTARIO AGRARIO	5.252 M€	2,5%	▲
TRANSFORMADO	3.709 M€	1,3%	▲
NO TRANSFORMADO	1.544 M€	5,5%	▲
ALIMENTARIO PESQUERO	530 M€	4,8%	▲
TRANSFORMADO	445 M€	4,6%	▲
NO TRANSFORMADO	84 M€	6,0%	▲
Σ ALIMENTARIO TRANSFORMADO	4.154 M€	1,7%	▲
Σ ALIMENT. NO TRANSFORMADO	1.628 M€	5,5%	▲
NO ALIMENTARIO	268 M€	-18,7%	▼
NO ALIMENTARIO AGRARIO	261 M€	-19,8%	▼
NO ALIMENTARIO PESQUERO	7 M€	79,2%	▲

RANKING PAÍSES

EXPORTACIONES A LA UE 27 (cuota exportaciones 68%)

	FRANCIA	1022 M€	8,6%	▲
	ALEMANIA	670 M€	10,3%	▲
	TOTAL A UE-27	4.095 M€	9,3%	▲

EXPORTACIONES A PPTT (+UK) (cuota exportaciones 32%)

	REINO UNIDO	421 M€	9,2%	▲
	ESTADOS UNIDOS	246 M€	-27,0%	▼
	TOTAL de PPTT(+UK)	1.955 M€	-11,6%	▼

IMPORTACIONES DESDE LA UE 27 (cuota importaciones 54%)

	FRANCIA	583 M€	1,8%	▲
	PAISES BAJOS	362 M€	10,0%	▲
	TOTAL DE UE-27	2.481 M€	7,0%	▲

IMPORTACIONES DESDE PPTT (+UK) (cuota importaciones 46%)

	BRASIL	272 M€	-12,2%	▼
	UCRANIA	169 M€	125,7%	▲
	TOTAL de PPTT(+UK)	2.130 M€	-5,7%	▼

Exportaciones JUNIO 2023. Valor en M€ y variación 2022

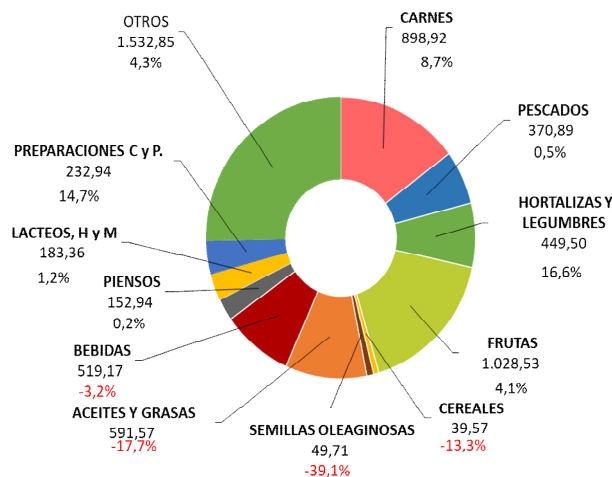

Importaciones JUNIO 2023. Valor en M€ y variación 2022

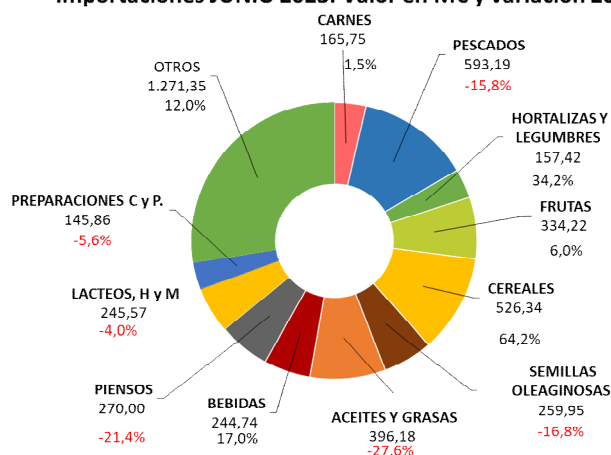

A destacar

- Las exportaciones agroalimentarias y pesqueras alcanzaron los 6.050 M€ en junio, lo que supone un incremento del 1,5% respecto al mismo mes de 2022.
- Aumenta la exportación de carne de porcino (15,1%).
- Desciende la exportación de moluscos. Se reduce la importación de moluscos, crustáceos, pescado fresco y filetes de pescado.
- Aumentan las exportaciones de fruta de hueso, melones y sandías, mientras que descende la de cítricos.
- Incremento en el valor de las importaciones de trigo y maíz, aún teniendo en cuenta que los precios han descendido.
- Descenso de las importaciones de habas de soja.
- La exportación de aceite de oliva disminuye con respecto a 2022 debido al descenso de volumen exportado, consecuencia de la escasa producción en 2023. Aumenta la importación de aceite de palma.
- Aumento en la exportación de preparaciones y conservas de pescado.
- Las exportaciones de vino y bebidas espirituosas descienden. Las importaciones de bebidas espirituosas se incrementan.
- Aumento de la exportación e importación de piensos. Disminuye la importación de tortas de soja.

Principales datos de junio 2023

TOTAL ECONOMÍA

Las **exportaciones del conjunto de todos los sectores que componen la economía** disminuyen un 2,8% anual, situándose en 33.982 M€. Las **importaciones** también disminuyen (-9,9%) hasta los 36.338 M€. El **saldo** comercial resultante aumenta comparando con junio de 2022 (56,3%) , pasando de -5.394 M€ a -2.355 M€. En el periodo que va de julio 2022 a junio 2023, **año móvil**, suben las exportaciones siendo estas 398.241 M€ (13,2%) y las importaciones (10,5%) alcanzando la cifra de 450.810 M€. En consecuencia, el saldo aumenta un 6% hasta los -52.569 M€.

SECTORES AGROALIMENTARIO Y PESQUERO

Las exportaciones del **Sector Agroalimentario Pesquero (AAP)** aumentan un **1,5%** respecto a los valores de junio de 2022, pasando de 5.958 M€ a **6.050 M€** y siendo superior a la media de los tres últimos meses de junio (5.710 M€).

Las **importaciones aumentan un 0,7%** y pasan de 4.578 M€ en junio de 2022 a **4.611 M€** este año. El **saldo** resultante **aumenta un 4,3%** interanual hasta la cifra de **1.439 M€** (Véase tabla 1).

Fijando como referencia el mes anterior (mayo 2023), la variación intermensual de las **exportaciones** de productos agroalimentarios y pesqueros presentan una disminución **del 4,5%** y las **importaciones del 7,4%**. Todo ello conduce a una evolución intermensual del **saldo positiva del 5,8%**.

Gráfico 1.1 (en M€)

Datos de comercio exterior Agroalimentario y Pesquero. Junio 2022 a Junio 2023.



Gráfico 1.2 (en miles de toneladas)

Datos de comercio exterior Agroalimentario y Pesquero. Junio 2022 a Junio 2023.

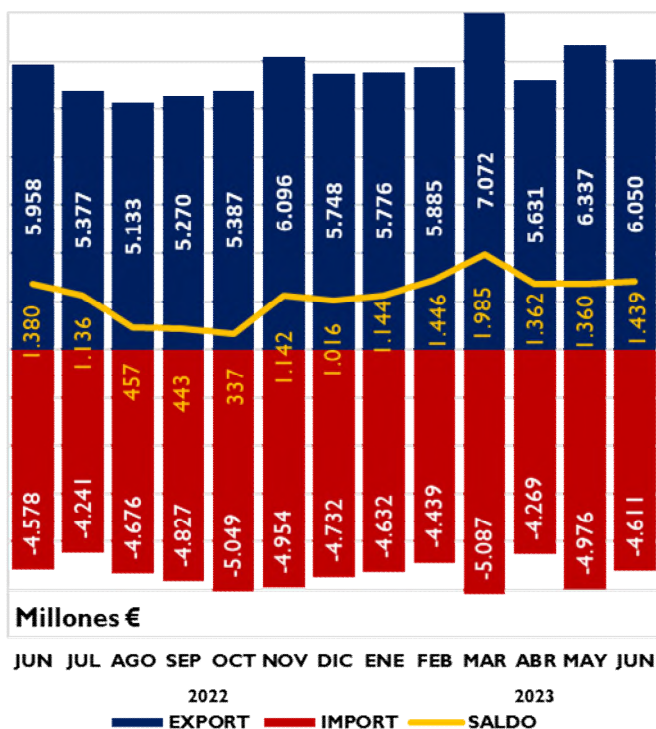

Tabla 1.
Evolución del Sector Agroalimentario y Pesquero y sus subsectores
 Junio 2023 y 2022. Media meses de junio 2021, 2022 y 2023. M€.

		2023	2022	Variación 2022/2023 (%)	Año móvil jul22 jun23	Año móvil jul21 jun22	Variación Año móvil 2022/2023 (%)	*Contrib	2021-2023
		JUN	JUN						Media junio (últimos 3 años)
Total España Comercio Exterior	EXP	33.982	34.949	-2,8	398.241	351.906	13,2		32.026
	IMP	36.338	40.343	-9,9	450.810	407.857	10,5		35.104
	Saldo	-2.355	-5.394	56,3	-52.569	-55.951	6,0		-3.078
Sector Agroalimentario y Pesquero (A+B)	EXP	6.050	5.958	1,5	69.762	64.433	8,3		5.710
	IMP	4.611	4.578	0,7	56.492	48.127	17,4		4.198
	Saldo	1.439	1.380	4,3	13.269	16.305	-18,6		1.512
A. Subsector Alimentario (a+b)	EXP	5.782	5.629	2,7	66.415	61.014	8,9	2,6	5.425
	IMP	4.310	4.235	1,8	52.741	44.658	18,1	1,6	3.892
	Saldo	1.472	1.394	5,6	13.674	16.356	-16,4		1.532
a. Alimentario Agrario (a1+a2)	EXP	5.252	5.124	2,5	60.699	55.695	9,0	2,2	4.940
	IMP	3.595	3.397	5,8	43.748	35.950	21,7	4,3	3.172
	Saldo	1.657	1.727	-4,0	16.952	19.745	-14,1		1.768
a1. Sector Alimentario Agrario No Transformado	EXP	1.544	1.464	5,5	19.502	18.833	3,5	1,3	1.504
	IMP	1.355	1.121	20,8	17.196	13.454	27,8	5,1	1.125
	Saldo	189	343	-44,9	2.306	5.380	-57,1		379
a2. Sector Alimentario Agrario Transformado	EXP	3.709	3.660	1,3	41.197	36.862	11,8	0,8	3.436
	IMP	2.240	2.275	-1,5	26.552	22.496	18,0	-0,8	2.047
	Saldo	1.468	1.384	6,1	14.646	14.366	2,0		1.389
b. Alimentario Pesquero (b1+b2)	EXP	530	505	4,8	5.716	5.319	7,5	0,4	485
	IMP	715	838	-14,7	8.994	8.708	3,3	-2,7	721
	Saldo	-185	-332	44,5	-3.278	-3.390	3,3		-236
b1. Alimentario Pesquero No Transformado	EXP	84	80	6,0	974	921	5,8	0,1	76
	IMP	188	187	0,9	1.837	1.852	-0,8	0,0	171
	Saldo	-104	-107	2,8	-862	-931	7,4		-95
b2. Alimentario Pesquero Transformado	EXP	445	426	4,6	4.741	4.398	7,8	0,3	409
	IMP	526	651	-19,2	7.157	6.856	4,4	-2,7	550
	Saldo	-81	-226	64,2	-2.416	-2.459	1,7		-142
B. Subsector NO Alimentario (c+d)	EXP	268	329	-18,7	3.347	3.418	-2,1	-1,0	285
	IMP	301	344	-12,5	3.751	3.469	8,1	-0,9	305
	Saldo	-33	-15	-123,4	-405	-51	-696,4		-20
c. No Alimentario Agrario	EXP	261	325	-19,8	3.283	3.359	-2,3	-1,1	280
	IMP	290	340	-14,5	3.675	3.421	7,4	-1,1	299
	Saldo	-30	-15	-103,2	-392	-62	-527,4		-19
d. No Alimentario Pesquero	EXP	7	4	79,2	64	60	7,4	0,1	5
	IMP	10	4	153,5	76	48	59,6	0,1	6
	Saldo	-3	0	-1.579,9	-12	12	-206,2		-1

*Contribución de cada subsector a la tasa de variación de las exportaciones/importaciones, respecto al mismo mes del año anterior, del sector agrario y pesquero, en puntos porcentuales.

**EXPORTACIONES POR
SUBSECTORES**

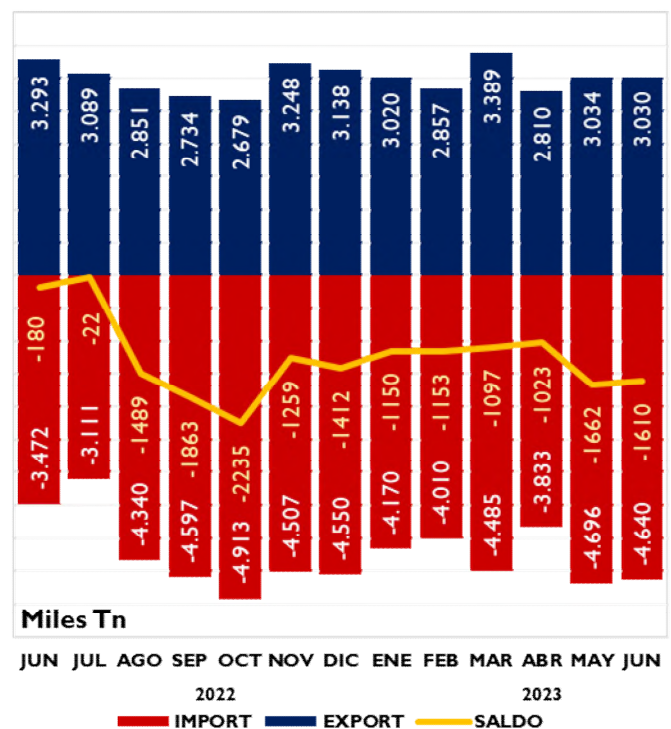
Gráfico 2.
Distribución de las exportaciones del Sector Agroalimentario y Pesquero y sus subsectores. Junio 2022 y junio 2023. M€.

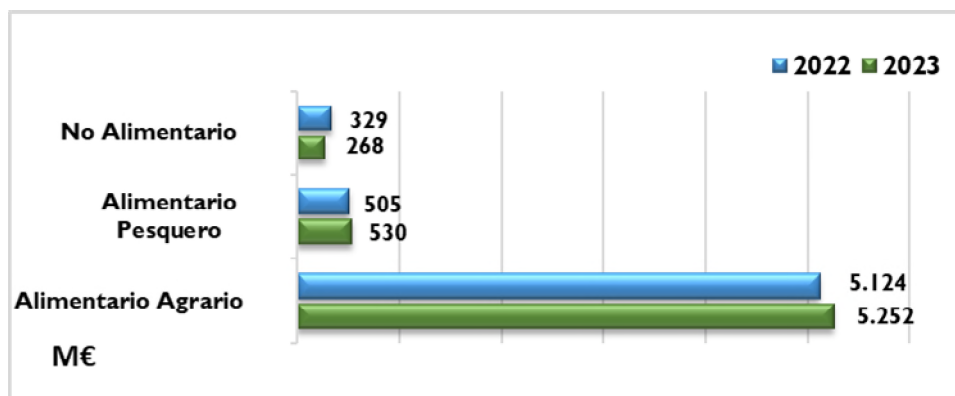

**SUBSECTOR
TRANSFORMADO
AGROALIMENTARIO Y
PESQUERO**

Las ventas al exterior de los Subsectores Alimentarios Transformados (agrario y pesquero) suponen 4.154 M€, un 1,7% más que en junio de 2022. Las importaciones disminuyen (-5,5%) y se sitúan en 2.767 M€. Esto conduce a una evolución del saldo positiva de 19,8% (1.387 M€).

En los últimos doce meses (año móvil) aumentan las exportaciones (11,3%) y las importaciones (14,8%), resultando una variación del saldo positiva (2,7%).

Tabla 2

Evolución del Subsector Agroalimentario y Pesquero Transformado
Junio 2022 y 2023 y año móvil. Media meses de junio 2021, 2022 y 2023 (M€).

	2023	2022	Variación 2022/2023 (%)	Año móvil jul22 jun23	Año móvil jul21 jun22	Variación Año móvil 2022/2023 (%)	*Contrib	2021-2023
	JUNIO	JUNIO						Media junio (últimos 3 años)
EXP	4.154	4.085	1,7	45.939	41.260	11,3	1,2	3.844
IMP	2.767	2.927	-5,5	33.709	29.352	14,8	-3,5	2.597
SALDO	1.387	1.158	19,8	12.230	11.907	2,7		1.248

*Contribución a la tasa de variación de las exportaciones/importaciones del Sector Agrario y Pesquero, en puntos porcentuales.

Gráfico 3
Exportación/importación de los Sectores Alimentarios Transformados
Junio 2022 y junio 2023. Millones de euros.

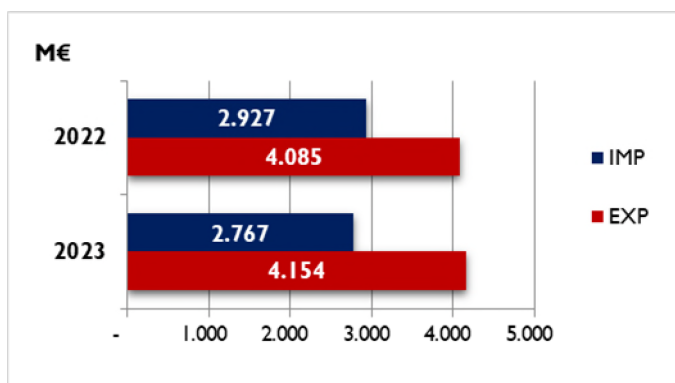

En este mes de junio 2023, la mayor contribución a la disminución de la exportación se debe al **Subsector Alimentario Agrario No Transformado**.

Gráfico 4

Contribución de los distintos subsectores a la evolución interanual de las exportaciones e importaciones.

Junio 2023. Contribuciones expresadas en puntos porcentuales. Crecimiento total en %.

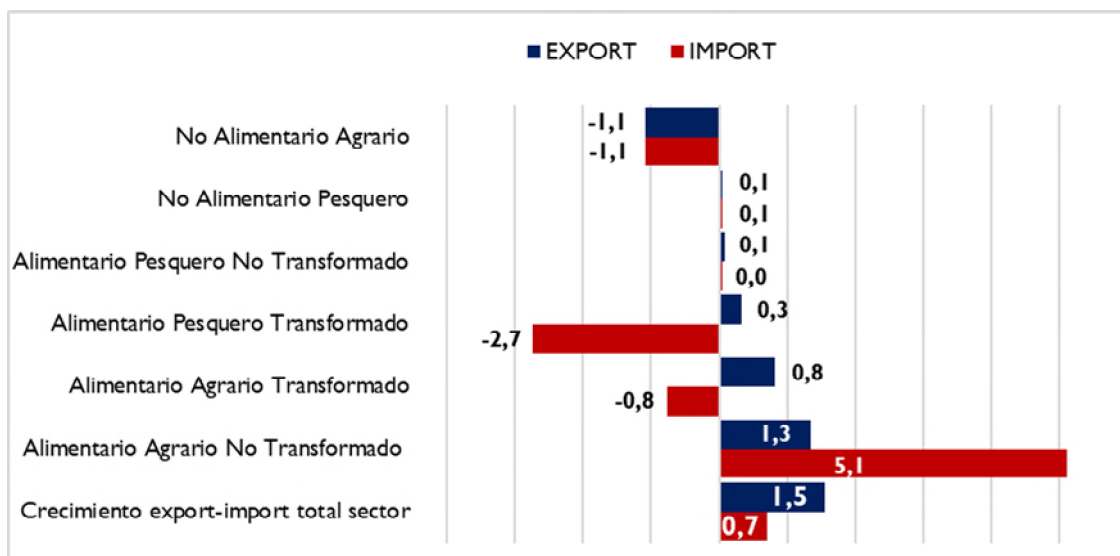

El valor de las **exportaciones** del **Subsector Transformado** tiene un peso del **68,7%** sobre el total del Sector (ligeramente superior al de junio del año anterior) y el de las **importaciones** un **60%** (inferior al de junio del 2022).

Las **exportaciones** del subsector **Alimentario Agrario Transformado** **aumentan** un **1,3%** y contribuyen en **0,8** puntos a la evolución de Sector Agroalimentario en general.

Las ventas al exterior efectuadas por el subsector **Alimentario Pesquero Transformado** **aumentan un 4,6%** con respecto al mes de junio del año 2022 siendo su aportación a la evolución del Sector de **0,3** puntos porcentuales.

Las **importaciones** de productos **Alimentario Agrario Transformado** **disminuye** un **1,5%** contribuyendo así en **-0,8** puntos porcentuales a la evolución de las importaciones.

Las **importaciones** de productos **Alimentario Pesquero Transformado**, **disminuyen un 19,2%**, lo que supone una contribución de **-2,7** puntos porcentuales.

Gráfico 5.

Contribución de los distintos Subsectores Agroalimentarios a las exportaciones

Junio 2023. Contribución expresada en M€.

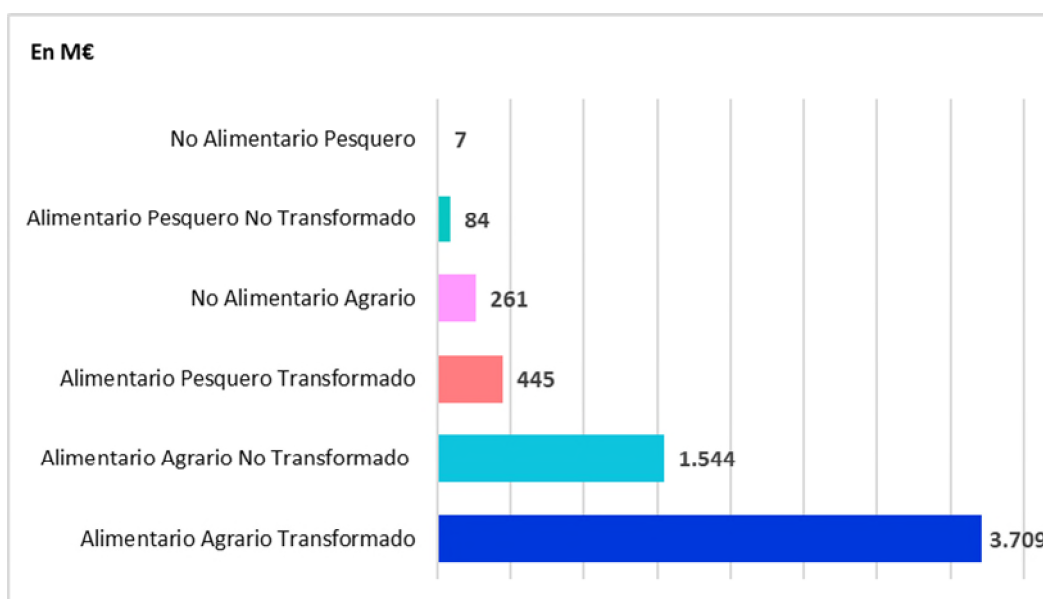

Evolución del saldo comercial con la Unión Europea 27 y con países terceros (PPTT+UK)

En junio 2023 se produce un aumento del saldo del 56,3% (respecto a 2022) del Total de sectores que componen la economía, situándose 2.355 M€. Este aumento es debido a la disminución del saldo con los UE27 (-44,4%) y al aumento en el saldo con la PPT+UK (51,7%).

La evolución mensual del saldo total (respecto a mayo 2022) muestra un aumento del 24,3% fruto de la disminución de la UE27 (-43,4%) y del aumento los PPTT+UK (34,2%).

Gráfico 6.
Saldo comercial del Total de sectores de la Economía
Junio 2020- junio 2023. Total, UE27+UK y PPTT. M€.

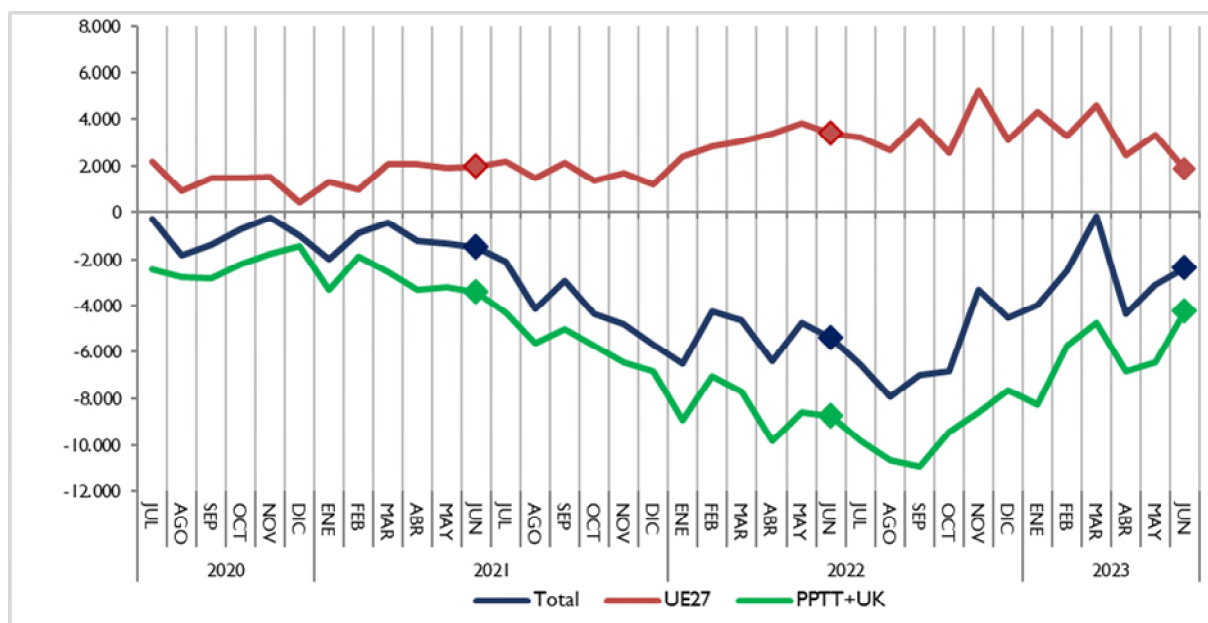

El saldo del **Sector Agroalimentario y Pesquero** en su conjunto aumenta un 4,3% respecto a junio 2022 (véase tabla 1) como resultado del aumento del saldo con la UE27 (13,2%) y de la disminución con PPTT+UK (-272,7%).

El saldo del sector **Alimentario Agrario** disminuye un 4% respecto a junio 2022. Desagregando este saldo encontramos un aumento del saldo con la UE27 (12,1%) y de la disminución del saldo de los PPTT+UK (-52,8%).

Respecto a mayo 2023, el saldo del subsector aumenta un 0,6% por la disminución con UE27 (-10,7%) y al aumento con los PPT+UK .

Gráfico 7.

Saldo comercial del sector Alimentario Agrario
Junio 2020- junio 2023. Total, UE27+UK y PPTT. M€.

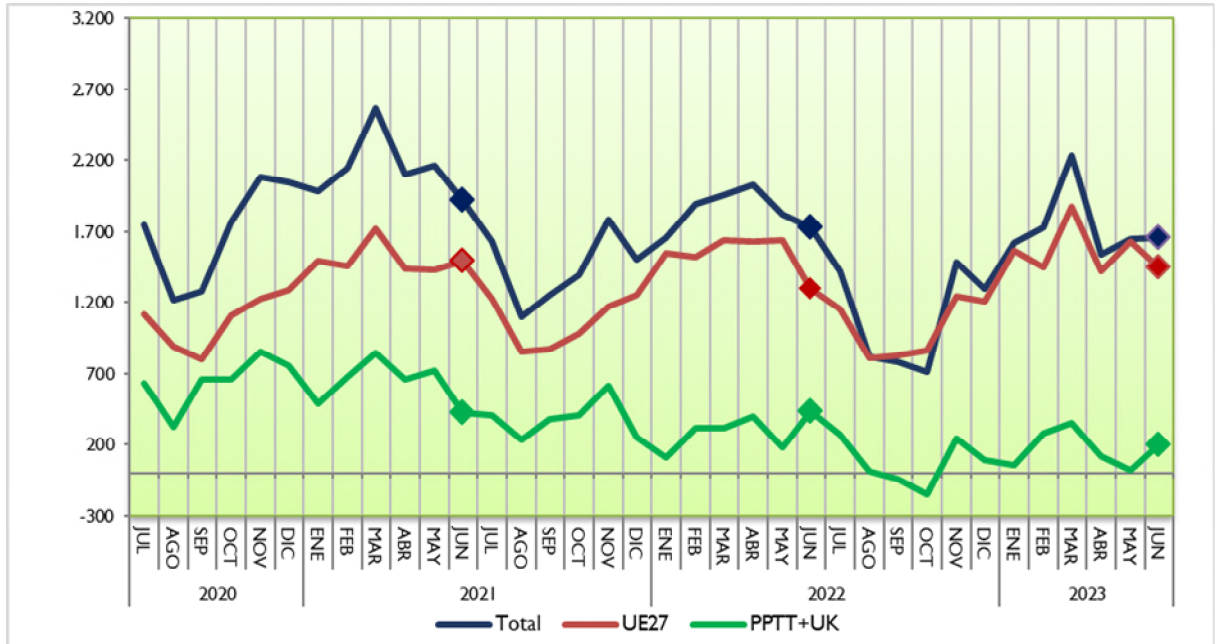

El saldo del Subsector **Alimentario Pesquero aumenta** un 44,5% respecto a junio 2022, como resultado del aumento del saldo con UE27 (14%) y del aumento de saldo con los PPTT+UK (26%).

En lo que se refiere la **evolución mensual** (respecto mayo 2023), se observa una disminución del 29,5% en el saldo total, como consecuencia del aumento del 0,9% con la UE27 y del 17,4% con los PPTT+UK.

Gráfico 8.

Saldo comercial del sector Alimentario Pesquero
Junio 2020- junio 2023. Total, UE27+UK y PPTT. M€.

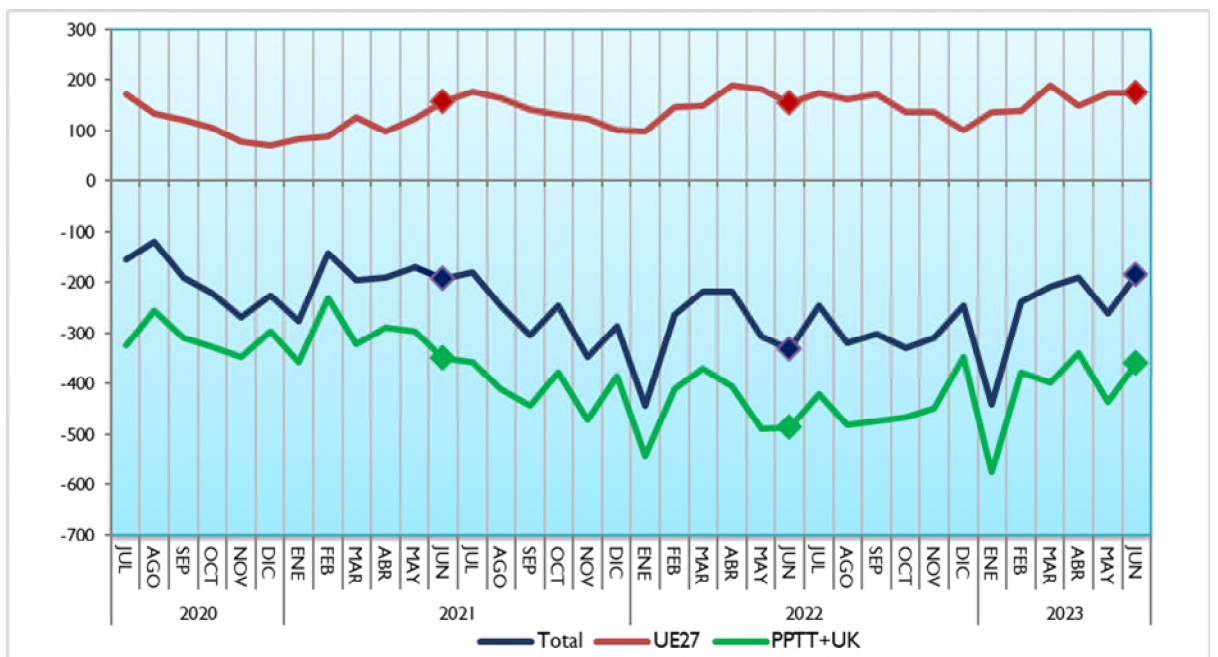

Análisis de los datos acumulados

Datos acumulados Sector Agroalimentario y Pesquero (año móvil)

Las **exportaciones** en el **año móvil** (periodo que va de julio 2022 a junio 2023) alcanza una cifra de **69.762 M€** un 8,3% superior al dato del mismo intervalo de 2022. Las **importaciones** aumentan un 17,4% (56.492 M€), lo que da lugar a una disminución del saldo de un 18,6%, hasta alcanzar la cifra de 13.269 M€.

La participación del Sector Agroalimentario y Pesquero en las exportaciones del conjunto del comercio exterior español durante los doce meses ha sido del **17,5%**.

Gráfico 9.

Exportaciones e importaciones acumuladas en 12 meses del Sector Agroalimentario y Pesquero. Junio 2021 a junio 2023. Miles de M€.



Gráfico 10.1 (en M€)

Datos de exportaciones-importaciones-saldo del Sector Agroalimentario y Pesquero. Evolución meses de junio. 2019-2023.

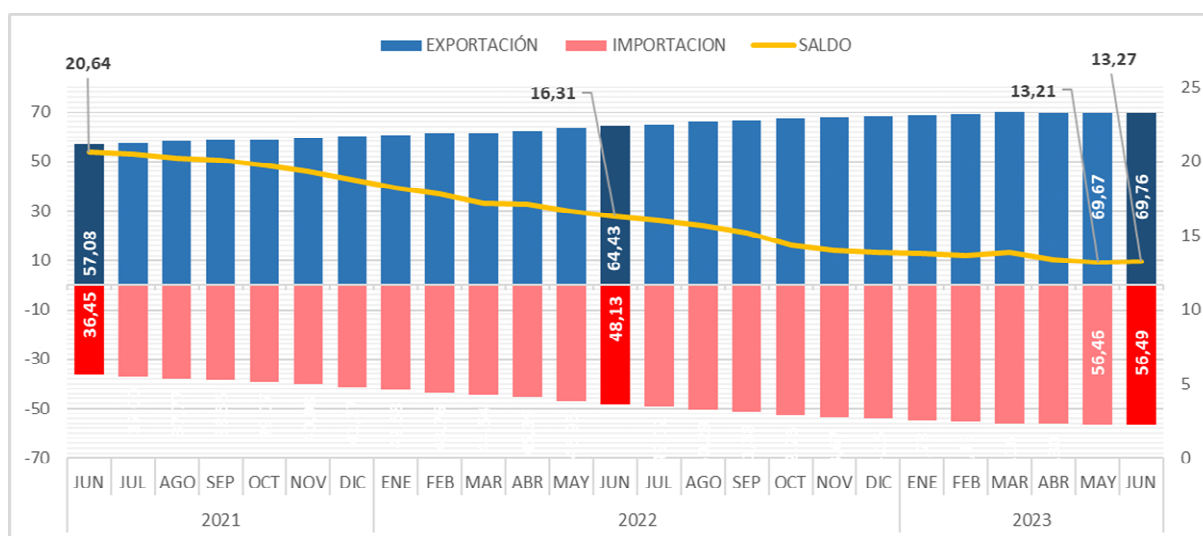

Gráfico 10.2 (en miles de toneladas)

Datos de exportaciones-importaciones-saldo del Sector Agroalimentario y Pesquero. Evolución meses de junio. 2019-2023.

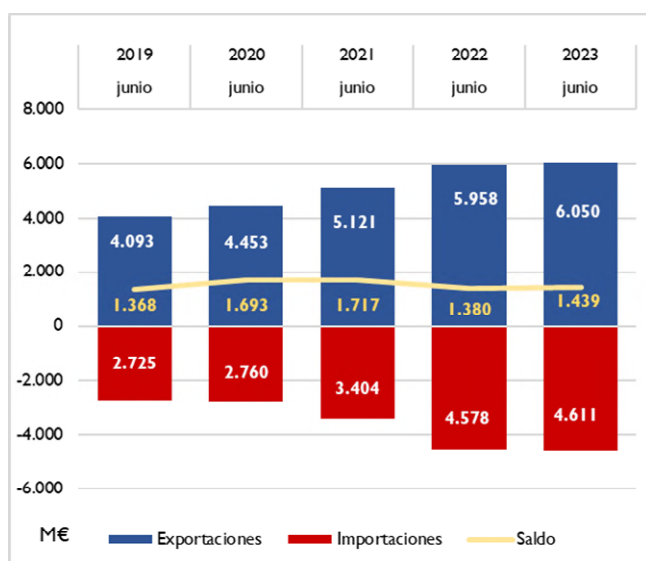
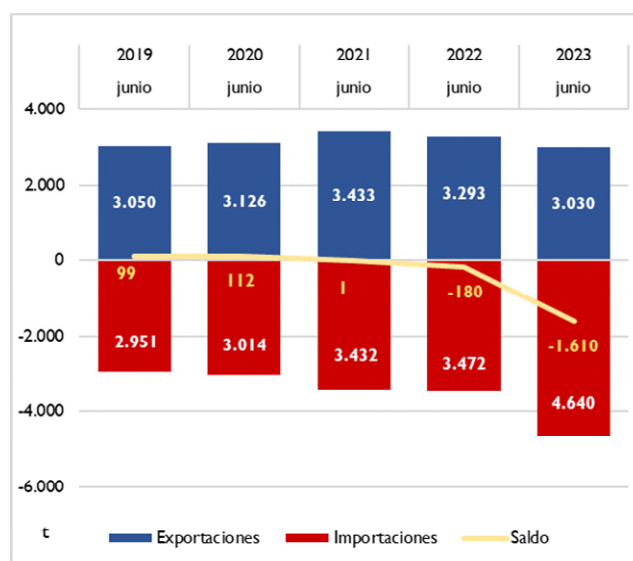

Datos acumulados de los principales grupos agroalimentarios

El dato acumulado de junio 2023 en valor comparado con el mismo periodo del año anterior destaca el aumento de las **exportaciones** en los siguientes sectores: Carnes (12,9%), Hortalizas y legumbres (12,3%), Pescados, crustáceos y moluscos (3,4%) y Bebidas (2,9%), disminuciones en : Cereales (-31,8%) y Aceites y grasas (-10,5%) y Semillas Oleaginosas (-4,6%).

Por su parte el dato de las **importaciones** destaca el aumento generalizado de todos los sectores de los que destacamos: Hortalizas y legumbres (37,1%), Cereales (28%), Bebidas (27,8%), Carnes (18,6%) Leche, huevos y miel (18%), y disminuciones en :Semillas oleaginosas (-9,8%), Aceites y grasas (-7,4%) y Piensos (-5,3%).

Gráfico 11.

Datos acumulados junio-junio de las exportaciones e importaciones de los principales capítulos del Sector Alimentario Agrario y Pesquero.
2022 y 2023. M€.

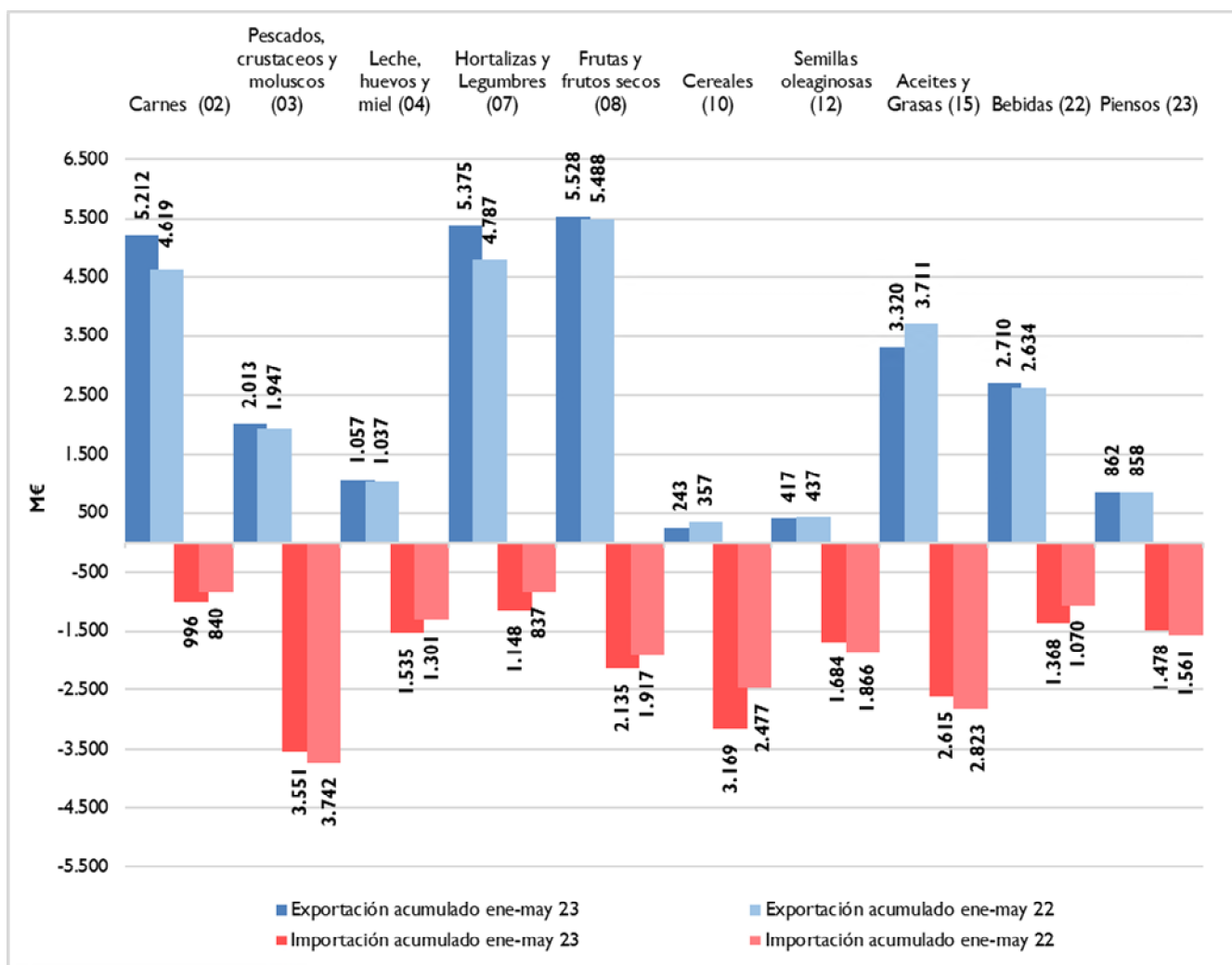

Ranking de productos del mes

EXPORTACIONES

La Carne de porcino es el producto más exportado en el mes de junio. Le siguen por este orden: Aceite de oliva, Frutas de hueso y Vino y mosto.

IMPORTACIONES

El Trigo ocupa el primer lugar entre las importaciones, seguido del Maíz, los Moluscos y las Habas de soja.

Tabla 3.1
Principales productos exportados e importados del mes.
Junio 2022 y 2023 en M€

Principales productos exportados del mes	Junio 23 (M€)	Junio 22 (M€)	Var. 22/23	TARIC	Principales productos importados del mes	Junio 23 (M€)	Junio 22 (M€)	Var. 22/23	TARIC
Carne de porcino	553,10	480,46	15,1%	0203	Trigo	215,28	83,80	156,9%	1001
Aceite de oliva	353,83	402,75	-12,1%	1509	Maíz	198,71	180,62	10,0%	1005
Frutas de hueso	348,65	319,28	9,2%	0809	Moluscos	164,94	199,38	-17,3%	0307
Vino y mosto	271,89	280,36	-3,0%	2204	Habas de soja	150,24	172,42	-12,9%	1201
Melones y sandías	238,84	201,91	18,3%	0807	Quesos y requesón	138,63	145,45	-4,7%	0406
Productos de panadería , pastelería o galletería	163,33	132,54	23,2%	1905	Aceite de palma	119,39	89,90	32,8%	1511
Otras hortalizas frescas (espárragos, pimientos, champiñones , aceitunas frescas , etc..)	146,67	114,97	27,6%	0709	Pescado fresco o refrigerado	117,21	128,51	-8,8%	0302
Frutos rojos , kiwi y caqui	135,28	131,31	3,0%	0810	Tortas de soja	111,87	183,56	-39,1%	2304
Cítricos	129,19	174,01	-25,8%	0805	Azúcar de caña o remolacha	102,16	40,01	155,3%	1701
Otras legumbres y hortalizas en conserva	125,02	118,01	5,9%	2005	Crustáceos	98,27	133,83	-26,6%	0306
Conservas de pescado	110,09	93,65	17,6%	1604	Preparaciones alimenticias	97,20	91,96	5,7%	2106
Preparaciones alimenticias	109,87	104,94	4,7%	2106	Café	96,89	117,55	-17,6%	0901
Moluscos	109,80	121,54	-9,7%	0307	Bebidas espirituosas	94,31	89,32	5,6%	2208
Preparaciones para alimentación animal	109,59	99,19	10,5%	2309	Preparaciones para alimentación animal	89,95	82,48	9,1%	2309
Bebidas espirituosas	100,81	103,17	-2,3%	2208	Filetes y demás carne de pescado frescos, refrigerados o congelados	88,78	110,63	-19,8%	0304

Tabla 3.2

Principales productos exportados e importados del mes.

Junio 2022 y 2023.en Tn

Principales productos exportados del mes	junio 23 (t)	junio 22 (t)	Var. 23/22	TARIC	Principales productos importados del mes	junio 23 (t)	junio 22 (t)	Var. 23/22	TARIC
Carne de porcino	159.306	167.711	-5,0%	0203	Trigo	803.984	204.121	293,9%	1001
Aceite de oliva	61.545	104.662	-41,2%	1509	Maíz	752.199	539.031	39,5%	1005
Frutas de hueso	183.551	168.701	8,8%	0809	Moluscos	39.326	45.677	-13,9%	0307
Vino y mosto	193.845	201.349	-3,7%	2204	Habas de soja	301.165	263.075	14,5%	1201
Melones y sandías	313.896	250.752	25,2%	0807	Quesos y requesón	29.714	29.032	2,3%	0406
Productos de panadería , pastelería o galletería	57.498	52.635	9,2%	1905	Aceite de palma	121.790	65.960	84,6%	1511
Otras hortalizas frescas (espárragos, pimientos, champiñones , aceitunas frescas , etc..)	93.321	75.484	23,6%	0709	Pescado fresco o refrigerado	19.009	20.834	-8,8%	0302
Frutos rojos , kiwi y caqui	27.404	34.928	-21,5%	0810	Tortas de soja	230.523	350.776	-34,3%	2304
Cítricos	100.178	178.584	-43,9%	0805	Azúcar de caña o remolacha	132.388	71.789	84,4%	1701
Otras legumbres y hortalizas en conserva	61.139	68.754	-11,1%	2005	Crustáceos	13.367	17.171	-22,2%	0306
Conservas de pescado	16.517	14.753	12,0%	1604	Preparaciones alimenticias	18.353	20.273	-9,5%	2106
Preparaciones alimenticias	20.320	22.101	-8,1%	2106	Café	28.603	33.765	-15,3%	0901
Moluscos	18.597	21.255	-12,5%	0307	Bebidas espirituosas	19.158	19.454	-1,5%	2208
Preparaciones para alimentación animal	68.137	77.429	-12,0%	2309	Preparaciones para alimentación animal	50.093	65.333	-23,3%	2309
Bebidas espirituosas	25.949	25.179	3,1%	2208	Filetes y demás carne de pescado frescos, refrigerados o congelados	17.906	20.242	-11,5%	0304

Tabla 4.

Primeros productos exportados con sus principales destinos.

Junio 2022 y 2023.

PRINCIPALES EXPORTACIONES.JUNIO 23

PRODUCTO	PAÍS	2023(M€)	CUOTA (%)*	2022 (M€)	Var. 23/22
Carne de porcino (02.03) 553,10 M€	ITALIA	65,66	11,9%	27,46	139,2%
	FRANCIA	58,80	10,6%	40,15	46,5%
	POLONIA	47,96	8,7%	22,57	112,5%
	CHINA	43,41	7,8%	69,97	-38,0%
	JAPON	38,14	6,9%	70,02	-45,5%
Aceite de oliva (15.09) 353,83 M€	ITALIA	90,88	25,7%	96,16	-5,5%
	FRANCIA	51,26	14,5%	37,34	37,3%
	ESTADOS UNIDOS DE AMERICA	42,04	11,9%	74,53	-43,6%
	PORTUGAL	33,44	9,5%	26,23	27,5%
	REINO UNIDO	18,35	5,2%	16,13	13,7%
Frutas de hueso (08.09) 348,65 M€	ALEMANIA	116,15	33,3%	94,74	22,6%
	FRANCIA	53,29	15,3%	52,96	0,6%
	REINO UNIDO	37,86	10,9%	46,56	-18,7%
	ITALIA	36,82	10,6%	32,34	13,8%
	PAISES BAJOS	14,71	4,2%	16,13	-8,8%
Vino y mosto (22.04) 271,89 M€	ALEMANIA	33,07	12,2%	32,73	1,1%
	REINO UNIDO	31,09	11,4%	27,04	15,0%
	ESTADOS UNIDOS DE AMERICA	30,07	11,1%	34,95	-14,0%
	FRANCIA	24,89	9,2%	22,99	8,2%
	PAISES BAJOS	12,64	4,7%	13,09	-3,4%
Melones y sandias (08.07) 238,84 M€	ALEMANIA	83,15	34,8%	68,31	21,7%
	FRANCIA	45,16	18,9%	39,24	15,1%
	REINO UNIDO	21,96	9,2%	22,59	-2,8%
	PAISES BAJOS	18,68	7,8%	13,62	37,1%
	POLONIA	9,18	3,8%	5,17	77,7%
Productos de panadería , pastelería o galletería (19.05) 163,33 M€	PORTUGAL	30,74	18,8%	23,46	31,0%
	FRANCIA	28,89	17,7%	21,81	32,5%
	REINO UNIDO	17,90	11,0%	14,28	25,4%
	ITALIA	11,29	6,9%	9,48	19,2%
	ALEMANIA	7,01	4,3%	5,43	29,1%
Otras hortalizas frescas (espárragos, pimientos, champiñones , aceitunas frescas , etc...) (07.09) 146,67 M€	ALEMANIA	46,15	31,5%	38,95	18,5%
	FRANCIA	35,35	24,1%	29,36	20,4%
	REINO UNIDO	18,38	12,5%	10,25	79,3%
	PAISES BAJOS	6,73	4,6%	4,68	43,8%
	ITALIA	6,24	4,3%	3,98	56,9%
Frutos rojos , kiwi y caqui (08.10) 135,28 M€	ALEMANIA	36,02	26,6%	33,83	6,5%
	REINO UNIDO	29,68	21,9%	25,40	16,9%
	FRANCIA	15,62	11,5%	15,06	3,8%
	POLONIA	13,01	9,6%	10,48	24,1%
	ITALIA	9,21	6,8%	7,65	20,5%
Cítricos (08.05) 129,19 M€	ALEMANIA	43,96	34,0%	51,45	-14,6%
	FRANCIA	34,36	26,6%	37,43	-8,2%
	ITALIA	8,03	6,2%	13,59	-40,9%
	REINO UNIDO	7,45	5,8%	13,60	-45,2%
	POLONIA	5,09	3,9%	7,07	-28,1%
Otras legumbres y hortalizas en conserva (20.05) 125,02 M€	FRANCIA	22,46	18,0%	19,20	17,0%
	ESTADOS UNIDOS DE AMERICA	17,17	13,7%	19,37	-11,3%
	REINO UNIDO	13,49	10,8%	11,25	19,9%
	ITALIA	11,14	8,9%	9,23	20,7%
	ALEMANIA	8,01	6,4%	6,09	31,5%
Conservas de pescado (16.04) 110,09 M€	ITALIA	41,18	37,4%	36,16	13,9%
	FRANCIA	27,01	24,5%	18,38	46,9%
	PORTUGAL	14,20	12,9%	9,19	54,5%
	PAISES BAJOS	5,67	5,1%	5,84	-3,0%
	BELGICA	2,29	2,1%	1,53	50,0%
Preparaciones alimenticias (21.06) 109,87 M€	FRANCIA	17,11	15,6%	13,87	23,3%
	PORTUGAL	9,41	8,6%	10,34	-9,0%
	ARABIA SAUDITA	9,23	8,4%	9,94	-7,2%
	MEXICO	4,80	4,4%	2,84	69,1%
	ALEMANIA	4,65	4,2%	2,39	94,5%
Moluscos (03.07) 109,80 M€	ITALIA	44,23	40,3%	51,50	-14,1%
	FRANCIA	11,96	10,9%	13,88	-13,8%
	PORTUGAL	10,87	9,9%	12,93	-15,9%
	ESTADOS UNIDOS DE AMERICA	8,08	7,4%	6,63	21,8%
	CROACIA	5,05	4,6%	5,68	-11,1%
Preparaciones para alimentación animal (23.09) 109,59 M€	PORTUGAL	20,15	18,4%	20,25	-0,5%
	FRANCIA	13,54	12,4%	11,02	22,9%
	ARABIA SAUDITA	10,83	9,9%	5,58	93,9%
	ITALIA	9,63	8,8%	10,03	-3,9%
	PAISES BAJOS	7,72	7,0%	5,35	44,4%
Bebidas espirituosas (22.08) 100,81 M€	FILIPINAS	18,04	17,9%	14,50	24,5%
	ALEMANIA	10,54	10,5%	14,05	-25,0%
	MEXICO	8,58	8,5%	7,09	21,0%
	ITALIA	6,31	6,3%	7,32	-13,9%
	FRANCIA	5,63	5,6%	3,83	47,0%

(*) Sobre el total de ese exportado de ese producto.

Tabla 5.
Primeros productos importados con sus principales procedencias.
 Junio 2022 y 2023.

PRINCIPALES IMPORTACIONES.JUNIO 2023

PRODUCTO	PAÍS	2023(M€)	CUOTA (%)*	2022 (M€)	Var. 23/22
Trigo (10.01) 215,28 M€	UCRANIA	51,99	24,1%	0,00	-
	FRANCIA	33,07	15,4%	26,03	27,0%
	POLONIA	20,89	9,7%	31,99	-34,7%
	REINO UNIDO	19,27	9,0%	2,91	563,1%
	BULGARIA	18,72	8,7%	0,04	-
Maíz (10.05) 198,71 M€	UCRANIA	64,44	32,4%	38,87	65,8%
	CANADA	60,40	30,4%	22,96	163,0%
	FRANCIA	27,76	14,0%	41,23	-32,7%
	BULGARIA	21,83	11,0%	0,00	-
	LETONIA	14,07	7,1%	0,00	-
Moluscos (03.07) 164,94 M€	MARRUECOS	38,64	23,42%	35,75	8,1%
	ISLAS MALVINAS(FALKLANDS) Y	31,99	19,39%	49,86	-35,9%
	PERU	15,13	9,17%	23,91	-36,7%
	INDIA	14,35	8,70%	15,70	-8,6%
	CHINA	9,84	5,97%	9,63	2,2%
Habas de soja (12.01) 150,24 M€	BRASIL	117,15	78,0%	170,92	-31,5%
	ESTADOS UNIDOS DE AMERICA	30,94	20,6%	0,00	-
	FRANCIA	0,90	0,6%	0,70	27,6%
	CANADA	0,31	0,2%	0,01	2147,4%
	ITALIA	0,31	0,2%	0,07	373,9%
Quesos y requesón (04.06) 138,63 M€	PAISES BAJOS	32,31	23,3%	30,81	4,9%
	ALEMANIA	29,81	21,5%	34,25	-13,0%
	ITALIA	24,24	17,5%	21,25	14,1%
	FRANCIA	22,47	16,2%	22,76	-1,3%
	BELGICA	9,54	6,9%	9,00	6,0%
Aceite de palma (15.11) 119,39 M€	INDONESIA	72,24	60,5%	24,78	191,6%
	GUATEMALA	18,87	15,8%	19,99	-5,6%
	ITALIA	7,46	6,2%	1,38	441,2%
	COSTA RICA	6,49	5,4%	0,00	-
	GABON	5,78	4,8%	3,10	86,1%
Pescado fresco o refrigerado (03.02) 117,21 M€	SUECIA	28,41	24,2%	19,50	45,7%
	FRANCIA	18,20	15,5%	19,99	-9,0%
	GRECIA	17,28	14,7%	18,07	-4,4%
	NORUEGA	10,45	8,9%	15,72	-33,5%
	PORTUGAL	8,33	7,1%	9,38	-11,3%
Tortas de soja (23.04) 111,87 M€	BRASIL	66,39	59,3%	43,07	54,2%
	ARGENTINA	28,23	25,2%	134,59	-79,0%
	ALEMANIA	8,20	7,3%	0,94	770,0%
	ESTADOS UNIDOS DE AMERICA	4,74	4,2%	0,15	2979,1%
	PORTUGAL	2,37	2,1%	2,40	-1,1%
Azúcar de caña o remolacha (17.01) 102,16 M€	BRASIL	32,39	31,7%	1,11	2808,3%
	FRANCIA	30,40	29,8%	19,45	56,3%
	PORTUGAL	14,17	13,9%	5,39	162,7%
	PAISES BAJOS	5,90	5,8%	2,82	109,3%
	MARRUECOS	3,67	3,6%	1,39	163,1%
Crustáceos (03.06) 98,27 M€	ECUADOR	27,13	27,6%	40,73	-33,4%
	ARGENTINA	10,43	10,6%	14,53	-28,2%
	MARRUECOS	8,36	8,5%	10,66	-21,5%
	CHINA	5,64	5,7%	8,44	-33,2%
	CANADA	4,77	4,8%	7,92	-39,9%
Preparaciones alimenticias (21.06) 97,20 M€	FRANCIA	17,86	18,4%	16,81	6,2%
	PAISES BAJOS	16,53	17,0%	15,88	4,1%
	ALEMANIA	14,45	14,9%	13,37	8,1%
	ITALIA	13,79	14,2%	13,05	5,6%
	BELGICA	4,23	4,4%	5,16	-17,9%
Café (09.01) 96,89 M€	VIETMAN	29,96	30,9%	25,66	16,8%
	BRASIL	14,30	14,8%	20,93	-31,7%
	FRANCIA	11,80	12,2%	17,17	-31,3%
	ALEMANIA	8,95	9,2%	9,77	-8,5%
	COLOMBIA	4,86	5,0%	5,01	-3,0%
Bebidas espirituosas (22.08) 94,31 M€	REINO UNIDO	26,81	28,4%	24,10	11,2%
	MEXICO	10,74	11,4%	9,21	16,6%
	FRANCIA	10,64	11,3%	11,10	-4,1%
	PAISES BAJOS	10,05	10,7%	8,08	24,4%
	ESTADOS UNIDOS DE AMERICA	8,27	8,8%	9,63	-14,1%
Preparaciones para alimentación animal (23.09) 89,95 M€	FRANCIA	37,18	41,3%	25,14	47,9%
	PAISES BAJOS	12,25	13,6%	9,38	30,6%
	ALEMANIA	8,79	9,8%	13,44	-34,6%
	ITALIA	6,30	7,0%	9,20	-31,6%
	PORTUGAL	3,75	4,2%	4,07	-7,8%
Filetes y demás carne de pescado frescos, refrigerados o congelados (03.04) 88,78 M€	NAMIBIA	12,74	14,4%	19,46	-34,5%
	ISLANDIA	11,68	13,2%	12,04	-2,9%
	CHINA	9,69	10,9%	11,55	-16,1%
	ESTADOS UNIDOS DE AMERICA	8,41	9,5%	5,96	41,0%
	ARGENTINA	7,64	8,6%	2,93	161,0%

(*) Sobre el total de ese exportado de ese producto.

Ranking de países del mes

EXPORTACIONES

En junio **aumentan las exportaciones a la UE27** (4.095 M€ un 9,3%), y **disminuyen a los PPTT+UK** (1.955 M€ , -11,6%), con respecto a las cifras del año anterior.

En cuanto a la cuota de exportación, el 68% del valor corresponde a los envíos destinados a la UE27, mientras que las ventas a PPTT+UK suponen el 32%.

Francia sigue siendo el primer destino entre los países UE27 para nuestros productos, seguido de Alemania e Italia.

Respecto a PPTT+UK en primera posición aparece **Reino Unido** y en segundo lugar Estados Unidos y en tercero China.

IMPORTACIONES

Aumenta el valor de las compras a la **UE27** (7%) y **disminuye** el de los **PPTT+UK** (-5,7%).

En cuanto a la cuota de importación, el 54% del valor corresponde a los envíos destinados a la UE27, y las ventas a PPTT+UK un 46%.

Tabla 6.
Principales destinos y orígenes del mes.
Junio 2022 y 2023.

DESTINOS DE LAS EXPORTACIONES						ORIGEN DE LAS IMPORTACIONES					
UE27	Junio 2023		Junio 2022		Var.(M€) 22/23	PPTT+UK	Junio 2023		Junio 2022		Var.(M€) 22/23
	M€	Cuota*	M€	Cuota			M€	Cuota*	M€	Cuota	
FRANCIA	1.022	25,0%	941	25,1%	8,6%	FRANCIA	583	23%	573	25%	1,8%
ALEMANIA	670	16,4%	608	16,2%	10,3%	PAISES BAJOS	362	15%	329	14%	10,0%
ITALIA	647	15,8%	604	16,1%	7,0%	ALEMANIA	290	12%	275	12%	5,7%
PORTUGAL	591	14,4%	548	14,6%	7,8%	PORTUGAL	279	11%	255	11%	9,3%
PAISES BAJOS	254	6,2%	266	7,1%	-4,5%	ITALIA	217	9%	210	9%	3,2%
Total UE27	4.095	68%	3.746	63%	9,3%	Total UE27	2.481	54%	2.319	51%	7,0%
PPTT+UK	M€	Cuota*	M€	Cuota	Var.(M€) 22/23	PPTT+UK	M€	Cuota*	M€	Cuota	Var.(M€) 22/23
REINO UNIDO	421	21,5%	385	17,4%	9,2%	BRASIL	272	12,8%	310	13,7%	-12,2%
ESTADOS UNIDOS	246	12,6%	337	15,2%	-27,0%	UCRANIA	169	7,9%	75	3,3%	125,7%
CHINA	151	7,7%	213	9,6%	-28,9%	MARRUECOS	126	5,9%	165	7,3%	-23,8%
MARRUECOS	96	4,9%	100	4,5%	-3,8%	ESTADOS UNIDOS	119	5,6%	92	4,1%	29,5%
JAPON	95	4,9%	127	5,7%	-24,8%	CHINA	109	5,1%	186	8,2%	-41,8%
Total PPT+UK	1.955	32%	2.212	37%	-11,6%	Total PPT+UK	2.130	46%	2.259	49%	-5,7%

(*) En el caso de los países, el cálculo se ha realizado sobre el total de la UE27 o PPT+UK según corresponda. Las cuotas del Total UE27 y Total PPT+UK lo son sobre el total de las importaciones o exportaciones con el mundo.

Tabla 7.
Primeros destinos de las exportaciones con sus principales productos.
 Junio 2022 y 2023.

PRINCIPALES DESTINOS DE LAS EXPORTACIONES. JUNIO 2023

UNIÓN EUROPEA						
PAÍS	PRODUCTO	2023 (M€)	CUOTA (%)*	2022 (M€)	Var. 23/22	CÓDIGO
FRANCIA 1.022 M€	Carne de porcino	58,80	5,8%	40,15	46,5%	0203
	Frutas de hueso	53,29	5,2%	52,96	0,6%	0809
	Aceite de oliva	51,26	5,0%	37,34	37,3%	1509
	Melones y sandías	45,16	4,4%	39,24	15,1%	0807
	Otras hortalizas frescas (espárragos, pimientos, champiñones , aceitunas frescas , etc..)	35,35	3,5%	29,36	20,4%	0709
ALEMANIA 670 M€	Frutas de hueso	116,15	17,3%	94,74	22,6%	0809
	Melones y sandías	83,15	12,4%	68,31	21,7%	0807
	Otras hortalizas frescas (espárragos, pimientos, champiñones , aceitunas frescas , etc..)	46,15	6,9%	38,95	18,5%	0709
	Cítricos	43,96	6,6%	51,45	-14,6%	0805
	Frutos rojos , kiwi y caqui	36,02	5,4%	33,83	6,5%	0810
ITALIA 647 M€	Aceite de oliva	90,88	14,1%	96,16	-5,5%	1509
	Carne de porcino	65,66	10,2%	27,46	139,2%	0203
	Moluscos	44,23	6,8%	51,50	-14,1%	0307
	Conservas de pescado	41,18	6,4%	36,16	13,9%	1604
	Frutas de hueso	36,82	5,7%	32,34	13,8%	0809
PORTUGAL 591 M€	Aceite de oliva	33,44	5,7%	26,23	27,5%	1509
	Carne de porcino	31,95	5,4%	29,14	9,6%	0203
	Productos de panadería , pastelería o galletería	30,74	5,2%	23,46	31,0%	1905
	Carne de bovino	26,67	4,5%	22,58	18,1%	0201
	Preparaciones para alimentación animal	20,15	3,4%	20,25	-0,5%	2309
PAISES BAJOS 254 M€	Melones y sandías	18,68	7,4%	13,62	37,1%	0807
	Grasas y aceites cocidos oxidados y deshidratados	16,70	6,6%	19,36	-13,7%	1518
	Carne de porcino	15,11	5,9%	3,26	362,9%	0203
	Frutas de hueso	14,71	5,8%	16,13	-8,8%	0809
	Vino y mosto	12,64	5,0%	13,09	-3,4%	2204
PAÍSES TERCEROS						
PAÍS	PRODUCTO	2023 (M€)	CUOTA (%)*	2022 (M€)	Var. 23/22	CÓDIGO
REINO UNIDO 421 M€	Frutas de hueso	37,86	9,0%	46,56	-18,7%	0809
	Vino y mosto	31,09	7,4%	27,04	15,0%	2204
	Frutos rojos , kiwi y caqui	29,68	7,1%	25,40	16,9%	0810
	Melones y sandías	21,96	5,2%	22,59	-2,8%	0807
	Carne de porcino	18,57	4,4%	10,86	71,0%	0203
ESTADOS UNIDOS DE AMERICA 246 M€	Aceite de oliva	42,04	17,1%	74,53	-43,6%	1509
	Vino y mosto	30,07	12,2%	34,95	-14,0%	2204
	Otras legumbres y hortalizas en conserva	17,17	7,0%	19,37	-11,3%	2005
	Artículos de confitería sin cacao	16,31	6,6%	15,38	6,0%	1704
	Quesos y requesón	10,99	4,5%	7,17	53,3%	0406
CHINA 151 M€	Carne de porcino	43,41	28,7%	69,97	-38,0%	0203
	Despojos comestibles de bovino, porcino, ovino y caprino	40,83	27,0%	42,55	-4,0%	0206
	Pescado congelado	8,55	5,6%	5,58	53,2%	0303
	Zumos	7,44	4,9%	2,94	153,0%	2009
	Vino y mosto	5,90	3,9%	9,64	-38,9%	2204
MARRUECOS 96 M€	Aceite de soja	24,01	24,9%	38,50	-37,6%	1507
	Animales vivos de la especie ovina o caprina	8,74	9,1%	0,00	-	0104
	Animales vivos de la especie bovina	8,27	8,6%	3,33	148,3%	0102
	Productos de panadería , pastelería o galletería	5,32	5,5%	5,16	3,1%	1905
	Moluscos	3,26	3,4%	4,81	-32,2%	0307
JAPON 95 M€	Carne de porcino	38,14	40,0%	70,02	-45,5%	0203
	Aceite de oliva	16,31	17,1%	13,51	20,7%	1509
	Vino y mosto	9,67	10,1%	10,29	-6,1%	2204
	Filetes y demás carne de pescado frescos, refrigerados o congelados	5,53	5,8%	3,24	70,7%	0304
	Carne y despojos comestibles, salados o en salmuera, secos o ahumados	2,52	2,6%	1,73	45,9%	0210

(*) Sobre el total de productos agroalimentarios exportados de ese país.

Tabla 8.

Primeras procedencias de las importaciones con sus principales productos.

Junio 2022 y 2023.

PRINCIPALES ORIGENES DE LAS IMPORTACIONES. JUNIO 2023

UNIÓN EUROPEA						
PAÍS	PRODUCTO	2023 (M€)	CUOTA (%)*	2022 (M€)	Var. 23/22	CÓDIGO
FRANCIA 583 MC	Preparaciones para alimentación animal	37,18	6,4%	25,14	47,9%	2309
	Trigo	33,07	5,7%	26,03	27,0%	1001
	Azúcar de caña o remolacha	30,40	5,2%	19,45	56,3%	1701
	Maíz	27,76	4,8%	41,23	-32,7%	1005
	Vino y mosto	23,12	4,0%	18,24	26,8%	2204
PAISES BAJOS 362 MC	Quesos y requesón	32,31	8,9%	30,81	4,9%	0406
	Animales vivos de la especie porcina	19,89	5,5%	10,37	91,8%	0103
	Semillas, frutos y esporas para siembra	19,12	5,3%	16,93	12,9%	1209
	Carne de bovino	18,88	5,2%	17,33	8,9%	0201
	Preparaciones alimenticias	16,53	4,6%	15,88	4,1%	2106
ALEMANIA 290 MC	Quesos y requesón	29,81	10,3%	34,25	-13,0%	0406
	Productos de panadería, pastelería o galletería	15,73	5,4%	13,91	13,1%	1905
	Preparaciones alimenticias	14,45	5,0%	13,37	8,1%	2106
	Salvados, moyuelos y demás residuos del cernido, de la molienda o de otros tratamientos de los cereales o de las leguminosas	13,64	4,7%	0,00	-	2302
	Chocolate y preparaciones alimenticias que contengan cacao	12,12	4,2%	9,41	28,8%	1806
PORTUGAL 279 MC	Aceite de oliva	34,51	12,4%	20,21	70,7%	1509
	Azúcar de caña o remolacha	14,17	5,1%	5,39	162,7%	1701
	Frutos rojos, kiwi y caqui	13,86	5,0%	10,10	37,3%	0810
	Aceite de girasol	11,94	4,3%	3,86	208,9%	1512
	Productos de panadería, pastelería o galletería	10,37	3,7%	7,82	32,6%	1905
ITALIA 217 MC	Quesos y requesón	24,24	11,2%	21,25	14,1%	0406
	Pastas alimenticias	14,12	6,5%	12,07	17,0%	1902
	Preparaciones alimenticias	13,79	6,3%	13,05	5,6%	2106
	Productos de panadería, pastelería o galletería	11,60	5,3%	13,02	-10,9%	1905
	Chocolate y preparaciones alimenticias que contengan cacao	8,82	4,1%	6,58	34,0%	1806
PAÍSES TERCEROS						
PRODUCTO	PAÍS	2023 (M€)	CUOTA (%)*	2022 (M€)	Var. 23/22	CÓDIGO
BRASIL 272 MC	Habas de soja	117,15	43,0%	170,92	-31,5%	1201
	Tortas de soja	66,39	24,4%	43,07	54,2%	2304
	Azúcar de caña o remolacha	32,39	11,9%	1,11	2808,3%	1701
	Café	14,30	5,2%	20,93	-31,7%	0901
	Piñas, aguacates y mangos	8,55	3,1%	4,83	77,2%	0804
UCRANIA 169 MC	Maíz	64,44	38,1%	38,87	65,8%	1005
	Trigo	51,99	30,7%	0,00	-	1001
	Aceite de girasol	36,43	21,5%	31,55	15,5%	1512
	Semilla de girasol	6,86	4,1%	2,52	172,4%	1206
	Azúcar de caña o remolacha	2,51	1,5%	0,00	-	1701
MARRUECOS 126 MC	Moluscos	38,64	30,7%	35,75	8,1%	0307
	Melones y sandías	10,96	8,7%	22,34	-50,9%	0807
	Otras hortalizas frescas (espárragos, pimientos, champiñones, aceitunas frescas, etc..)	9,33	7,4%	8,93	4,5%	0709
	Legumbres frescas o refrigeradas	9,15	7,3%	8,65	5,8%	0708
	Conservas de pescado	9,08	7,2%	9,14	-0,6%	1604
ESTADOS UNIDOS DE AMERICA 119 MC	Frutos secos	38,98	32,8%	45,36	-14,1%	0802
	Habas de soja	30,94	26,0%	0,00	-	1201
	Filetes y demás carne de pescado frescos, refrigerados o congelados	8,41	7,1%	5,96	41,0%	0304
	Bebidas espirituosas	8,27	7,0%	9,63	-14,1%	2208
	Leguminosas grano	6,36	5,3%	2,75	131,2%	0713
CHINA 109 MC	Pimienta	10,73	9,9%	11,97	-10,4%	0904
	Grasas y aceites cocidos oxidados y deshidratados	9,97	9,2%	76,10	-86,9%	1518
	Moluscos	9,84	9,1%	9,63	2,2%	0307
	Filetes y demás carne de pescado frescos, refrigerados o congelados	9,69	8,9%	11,55	-16,1%	0304
	Tripas, vejigas y estómagos de animales	5,86	5,4%	6,04	-3,0%	0504

(*) Sobre el total de productos agroalimentarios importados de ese país.

Análisis de los principales grupos de ámbito MAPA

DESTINOS DE LA EXPORTACIÓN

68%

32%



JUNIO 2023	9,3%	4.095 M€	-11,6%	1.955 M€	JUNIO 2023
AÑO MÓVIL	10,1%	45.496 M€	5,0%	24.265 M€	AÑO MÓVIL



UE-27

PPTT

EXPORTACIONES A UE-27

JUNIO 2023. Porcentaje respecto al total

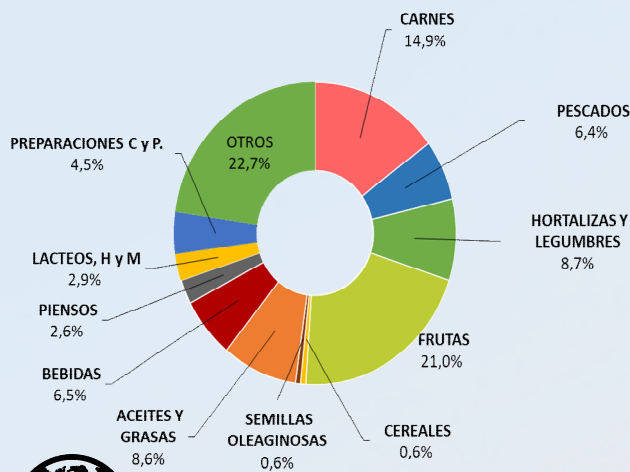

CARNES (02)	609,68 M€	▲	40,8%
PESCADOS, MOL. Y CR. (03)	262,97 M€	▼	5,6%
LACTEOS, HUEVOS Y MIEL (04)	117,21 M€	▼	6,7%
HORTALIZAS Y LEGUMBR. (07)	358,27 M€	▲	17,4%
FRUTAS (08)	860,31 M€	▲	6,7%
CEREALES (10)	25,07 M€	▼	32,2%
SEMILLAS OLEAG. (12)	23,32 M€	▲	1,6%
ACEITES Y GR. (15)	351,78 M€	▼	4,3%
PREPARACIONES C y P. (16)	183,33 M€	▲	15,9%
BEBIDAS (22)	266,42 M€	▼	3,1%
PIENSOS (23)	106,58 M€	▼	1,2%

EXPORTACIONES A PPTT

JUNIO 2023. Porcentaje respecto al total

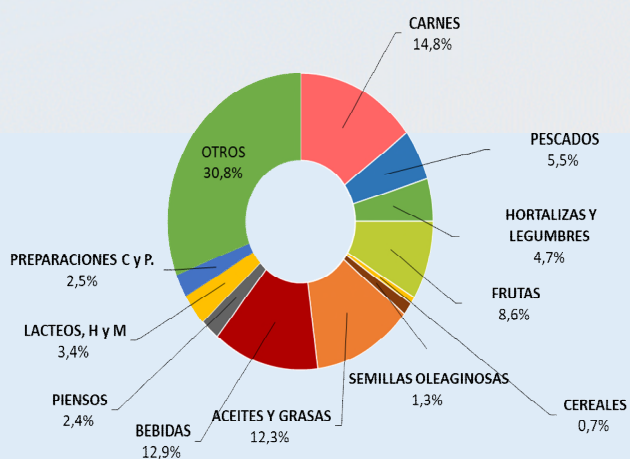

CARNES (02)	289,25 M€	▼	26,6%
PESCADOS, MOL. Y CR. (03)	107,91 M€	▲	19,3%
LACTEOS, HUEVOS Y MIEL (04)	66,14 M€	▲	18,8%
HORTALIZAS Y LEGUMBR. (07)	91,23 M€	▲	13,7%
FRUTAS (08)	168,22 M€	▼	7,4%
CEREALES (10)	14,50 M€	▲	67,2%
SEMILLAS OLEAG. (12)	26,39 M€	▼	55,0%
ACEITES Y GR. (15)	239,80 M€	▼	31,8%
PREPARACIONES C y P. (16)	49,61 M€	▲	10,5%
BEBIDAS (22)	252,75 M€	▼	3,4%
PIENSOS (23)	46,36 M€	▲	3,6%



IMPORTACIONES DESDE LA UE -27

JUNIO 2023. Porcentaje respecto al total

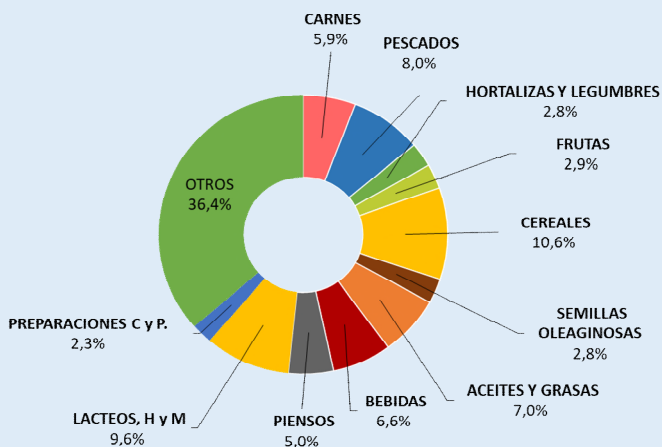

CARNES (02)	146,29 M€	▲ 9,5%
PESCADOS, MOL. Y CR. (03)	199,35 M€	▼ 4,4%
LACTEOS, HUEVOS Y MIEL (04)	237,71 M€	▼ 3,2%
HORTALIZAS Y LEGUMBR. (07)	69,13 M€	▲ 11,5%
FRUTAS (08)	70,96 M€	▼ 2,5%
CEREALES (10)	263,24 M€	▲ 61,4%
SEMILLAS OLEAG. (12)	70,13 M€	▼ 13,2%
ACEITES Y GR. (15)	173,01 M€	▼ 32,5%
PREPARACIONES C y P. (16)	58,29 M€	▼ 0,0%
BEBIDAS (22)	164,20 M€	▲ 16,6%
PIENSOS (23)	124,77 M€	▲ 9,1%



IMPORTACIONES DESDE PPTT

JUNIO 2023. Porcentaje respecto al total

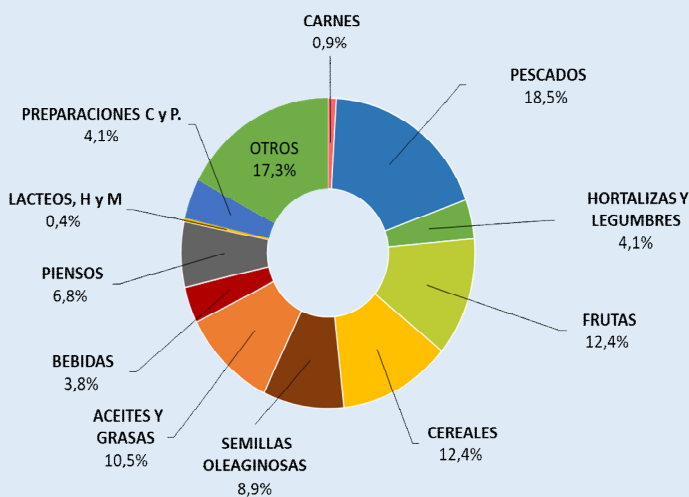

CARNES (02)	19,46 M€	▼ 34,6%
PESCADOS, MOL. Y CR. (03)	393,84 M€	▼ 20,5%
LACTEOS, HUEVOS Y MIEL (04)	7,86 M€	▼ 24,0%
HORTALIZAS Y LEGUMBR. (07)	88,28 M€	▲ 59,7%
FRUTAS (08)	263,26 M€	▲ 8,6%
CEREALES (10)	263,10 M€	▲ 67,2%
SEMILLAS OLEAG. (12)	189,82 M€	▼ 18,1%
ACEITES Y GR. (15)	223,17 M€	▼ 23,2%
PREPARACIONES C y P. (16)	87,57 M€	▼ 9,0%
BEBIDAS (22)	80,54 M€	▲ 17,9%
PIENSOS (23)	145,23 M€	▼ 36,6%

NOTA: en el presente título, incluyendo los apartados de grupos de productos, toda referencia a Unión Europea corresponde a la nueva configuración de 27 miembros, sin el Reino Unido, que pasa a estar incluido en el grupo de países terceros.

Carnes (02)

En este grupo se analizan los productos comprendidos en el capítulo 02 del TARIC, correspondiente a Carne y despojos comestibles. Por tanto, no se han incluido productos como las grasas y mantecas, que se clasifican principalmente en el capítulo 15. Para obtener información sobre los mismos se puede consultar el Anexo que acompaña al informe.

El grupo **Carnes** es un grupo exportador cuyo saldo sigue una tendencia claramente creciente.

Gráfico 12.
Evolución del comercio exterior grupo Carnes
Años 2021, 2022 y 2023. M€



Tabla 9
Variación Interanual del Grupo Carnes.
Junio 2023.

Carnes (02)	M€			t		€/kg	
	junio 2023	(%) Sobre Total	Var. junio 2023/2022	junio 2023	Var. junio 2023/2022	junio 2023	Var. junio 2023/2022
EXP	Total	898,92	8,7%	263.880	-2,6%	3,41	11,6%
	UE-27	609,68	68	161.668	23,7%	3,77	13,8%
	PPTT	289,25	32	102.212	-27,2%	2,83	0,8%
IMP	Total	165,75	1,5%	41.652	6,2%	3,98	-4,5%
	UE-27	146,29	88	36.816	10,4%	3,97	-0,8%
	PPTT	19,46	12	4.836	-17,4%	4,02	-20,8%
Saldo	733,17		10,5%	222.228	-4,1%		

Tabla 10.

Distribución del comercio exterior grupo Carne.

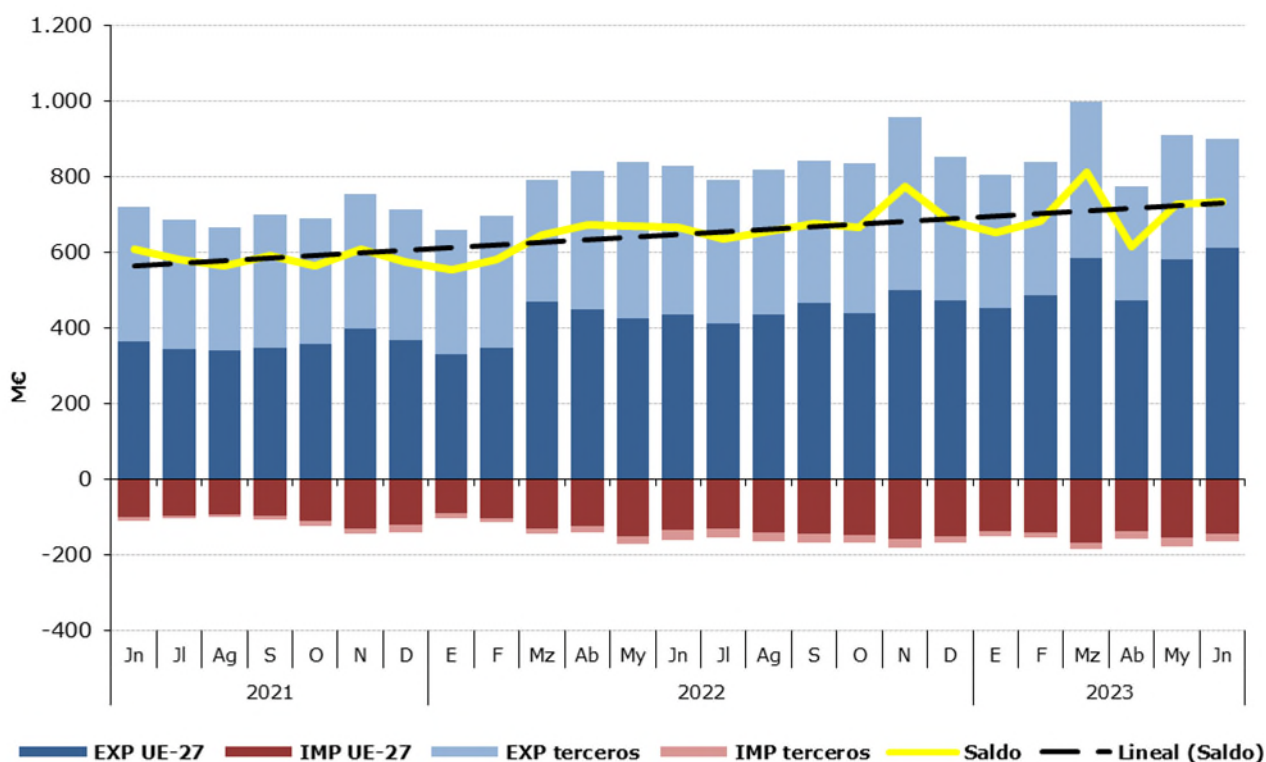
Total, UE y Países Terceros.

Junio 2023.

	JUNIO 2023	Exportaciones		Importaciones		Saldo (Exp-Imp)		Precio Medio (€/kg)	
		Valor Millones €	Peso toneladas	Valor Millones €	Peso toneladas	Valor Millones €	Peso toneladas	Exportado	Importado
TOTAL	CARNES	898,9	263.880	165,8	41.652	733,2	222.228	3,41	3,98
	Carnes de Porcino	638,6	210.976	28,2	11.340	610,4	199.636	3,03	2,48
	Carnes de Bovino	115,9	22.280	74,9	10.349	41,1	11.931	5,20	7,23
	Carnes de aves	39,1	16.465	48,2	15.848	-9,1	617	2,37	3,04
	Otras carnes	105,3	14.159	14,5	4.116	90,8	10.044	7,44	3,53
UE-27	CARNES	609,7	161.668	146,3	36.816	463,4	124.852	3,77	3,97
	Carnes de Porcino	398,3	119.780	27,0	10.983	371,3	108.797	3,33	2,45
	Carnes de Bovino	104,9	19.634	64,9	9.175	40,0	10.459	5,34	7,07
	Carnes de aves	29,6	11.243	41,4	12.813	-11,7	-1.570	2,64	3,23
	Otras carnes	76,8	11.011	13,1	3.845	63,8	7.166	6,98	3,40
PAÍSES TERCEROS	CARNES	289,2	102.212	19,5	4.836	269,8	97.376	2,83	4,02
	Carnes de Porcino	240,3	91.196	1,2	356,3	239,1	90.839	2,63	3,37
	Carnes de Bovino	11,0	2.646	10,0	1.173	1,1	1.473	4,17	8,48
	Carnes de aves	9,4	5.222	6,8	3.035	2,6	2.187	1,81	2,26
	Otras carnes	28,5	3.149	1,5	271	27,0	2.877	9,04	5,39

Gráfico 13.

Distribución de las exportaciones e importaciones del Grupo Carnes por subgrupos

Junio de 2023



Tabla 11.

Evolución del comercio exterior Subgrupo Carne y despojos de Porcino (0203+02063000+02064100+02064900+020910)

Junio de 2021, 2022 y 2023

Exportación	junio 2021	junio 2022	junio 2023	Importación	junio 2021	junio 2022	junio 2023
Valor (M€)	504,63	561,05	638,59	Valor (M€)	23,22	20,38	28,15
Volumen (t)	213.815	216.257	210.976	Volumen (t)	14.733	10.276	11.340
Precio Medio €/kg	2,36	2,59	3,03	Precio Medio €/kg	1,58	1,98	2,48

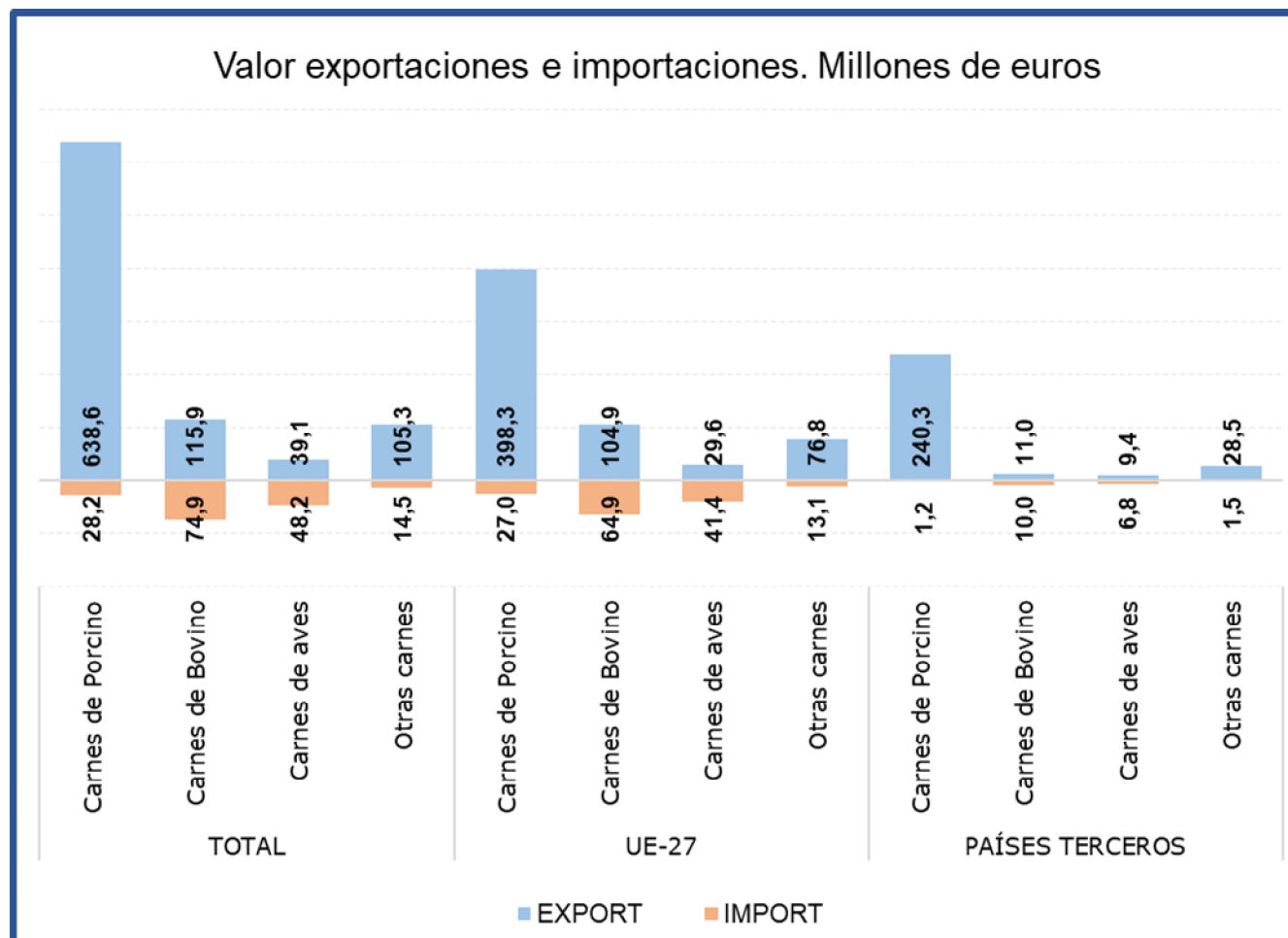
El subgrupo de **Carne y despojos de porcino** es el **mayoritario en exportaciones, suponiendo por sí sólo el 71% de las mismas**. En el mes de junio el **valor de las exportaciones se ha incrementado un 13,8% con respecto al mismo mes del año anterior**, consecuencia del incremento del precio medio de exportación (16,7%). Tal y como viene ocurriendo desde febrero, se registra un descenso de la exportación a PP.TT., siendo este descenso del 29,2% con respecto a junio de 2022.

Este subgrupo también es importante en **importaciones**, llegando a alcanzar un **17% del total**.

Tabla 12.

Evolución del comercio exterior Subgrupo Carne y despojos de Bovino (0201+0202+020610+020621+020622+020629)

Junio de 2021, 2022 y 2023

Exportación	junio 2021	junio 2022	junio 2023	Importación	junio 2021	junio 2022	junio 2023
Valor (M€)	83,77	124,40	115,94	Valor (M€)	52,51	78,85	74,87
Volumen (t)	21.428	23.916	22.280	Volumen (t)	9.455	10.129	10.349
Precio Medio €/kg	3,91	5,20	5,20	Precio Medio €/kg	5,55	7,79	7,23

El subgrupo de **Carne de Bovino** es el **mayoritario en importaciones**, ya que supone el **45%** de las mismas. Por su parte, en **exportaciones representa el 13%** del total nacional de exportaciones del grupo carnes. Este mes el valor de las **importaciones se ha reducido un 5,1%**, mientras que el de **las exportaciones lo ha hecho en un 6,8%**.

Tabla 13.

Evolución del comercio exterior Subgrupo Carne y despojo de Aves (0207+02109971+02109979)

Junio de 2021, 2022 y 2023

Exportación	junio 2021	junio 2022	junio 2023	Importación	junio 2021	junio 2022	junio 2023
Valor (M€)	40,55	42,86	39,09	Valor (M€)	24,86	46,85	48,22
Volumen (t)	22.823	16.957	16.465	Volumen (t)	10.608	13.997	15.848
Precio Medio €/kg	1,78	2,53	2,37	Precio Medio €/kg	2,34	3,35	3,04

En el subgrupo de **Carne de Aves de Corral**, las **importaciones representan el 29% de las totales**, mientras que las **exportaciones representan el 4% del total del grupo**.

Pescados, moluscos y crustáceos (03)

En este grupo se analizan los productos comprendidos en el capítulo 03 del TARIC, correspondiente a Pescados, crustáceos y moluscos.

El grupo **Pescados** tiene un carácter claramente importador y tendencia a la estabilidad.

Gráfico 14.
Evolución del comercio exterior grupo Pescados, Moluscos y Crustáceos
Años 2021, 2022 y 2023. M€



Tabla 14.
Variación Interanual del Grupo Pescados, Moluscos y Crustáceos
Junio 2023

Pescados (03)		M€			t		€/kg	
		junio 2023	(%) Sobre Total	Var. junio 2023/2022	junio 2023	Var. junio 2023/2022	junio 2023	Var. junio 2023/2022
EXP	Total	370,89		0,5%	80.709	-4,1%	4,60	4,8%
	UE-27	262,97	71	-5,6%	45.264	-2,7%	5,81	-3,0%
	PPTT	107,91	29	19,3%	35.445	-5,8%	3,04	26,6%
IMP	Total	593,19		-15,8%	124.920	-13,8%	4,75	-2,3%
	UE-27	199,35	34	-4,4%	39.816	-9,8%	5,01	5,9%
	PPTT	393,84	66	-20,5%	85.104	-15,6%	4,63	-5,9%
Saldo		-222,30		33,7%	-44.211	27,2%		

Tabla 15.

Distribución del comercio exterior grupo Pescados, Moluscos y Crustáceos

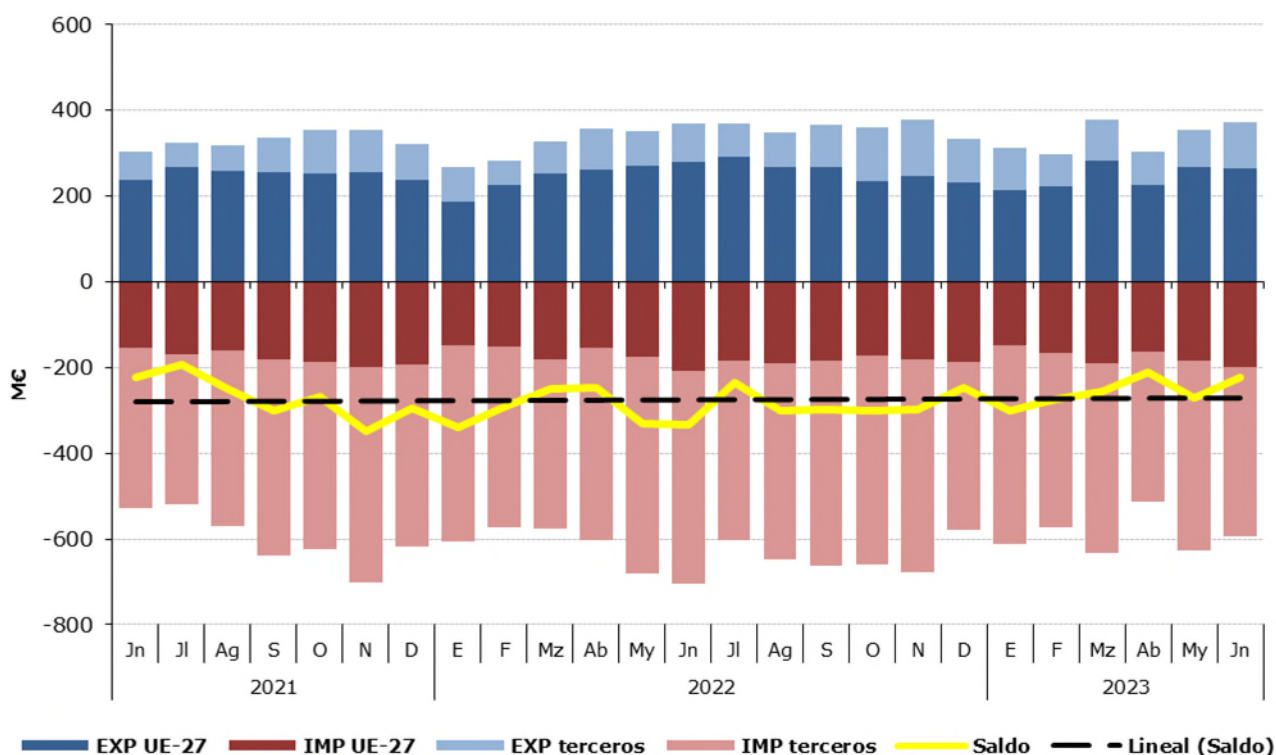
Total, UE y Países Terceros.

Junio de 2023.

	JUNIO 2023	Exportaciones		Importaciones		Saldo (Exp-Imp)		Precio Medio (€/kg)	
		Valor	Peso	Valor	Peso	Valor	Peso	Exportado	Importado
		Millones €	toneladas	Millones €	toneladas	Millones €	toneladas		
TOTAL	PESCADOS	370,9	80.709	593,2	124.920	-222,3	-44.211	4,60	4,75
	Pescado fresco	63,5	9.570	117,2	19.009	-53,7	-9.439	6,63	6,17
	Pescado congelado	88,2	39.577	62,0	27.129	26,2	12.448	2,23	2,28
	Filetes de pescado	52,6	6.459	88,8	17.906	-36,1	-11.447	8,15	4,96
	Crustáceos	40,5	4.607	98,3	13.367	-57,8	-8.760	8,78	7,35
	Moluscos	109,8	18.597	164,9	39.326	-55,1	-20.729	5,90	4,19
	Otros pescados	16,3	1.898,7	62,0	8.183,6	-45,7	-6.285	8,59	7,58
UE-27	PESCADOS	263,0	45.264	199,3	39.816	63,6	5.448	5,81	5,01
	Pescado fresco	53,2	8.711	85,1	14.496	-31,8	-5.784	6,11	5,87
	Pescado congelado	30,6	10.456	13,4	8.012	17,1	2.445	2,92	1,68
	Filetes de pescado	43,4	5.862	15,9	2.479	27,5	3.382	7,40	6,41
	Crustáceos	36,8	4.195	13,8	1.594	23,0	2.601	8,77	8,64
	Moluscos	86,8	14.654	21,8	6.537	65,0	8.117	5,92	3,34
	Otros pescados	12,2	1.385,6	49,3	6.697,9	-37,2	-5.312	8,78	7,37
PAÍSES TERCEROS	PESCADOS	107,9	35.445	393,8	85.104	-285,9	-49.659	3,04	4,63
	Pescado fresco	10,2	859	32,1	4.513	-21,9	-3.654	11,91	7,12
	Pescado congelado	57,6	29.121	48,5	19.118	9,1	10.003	1,98	2,54
	Filetes de pescado	9,3	597	72,9	15.426	-63,6	-14.829	15,50	4,72
	Crustáceos	3,7	412	84,5	11.772	-80,8	-11.361	8,93	7,18
	Moluscos	23,0	3.943	143,1	32.788	-120,1	-28.845	5,83	4,37
	Otros pescados	14,4	1.371,8	44,8	5.998,8	-30,4	-4.627	10,48	7,47

Gráfico 15.

Distribución de las exportaciones e importaciones del Grupo Pescados por subgrupos

Junio de 2023



Tabla 16.

Evolución del comercio exterior Subgrupo Moluscos (0307)

Junio de 2021, 2022 y 2023

Exportación	junio 2021	junio 2022	junio 2023	Importación	junio 2021	junio 2022	junio 2023
Valor (M€)	100,42	121,54	109,80	Valor (M€)	175,54	199,38	164,94
Volumen (t)	20.162	21.255	18.597	Volumen (t)	43.566	45.677	39.326
Precio Medio €/kg	4,98	5,72	5,90	Precio Medio €/kg	4,03	4,37	4,19

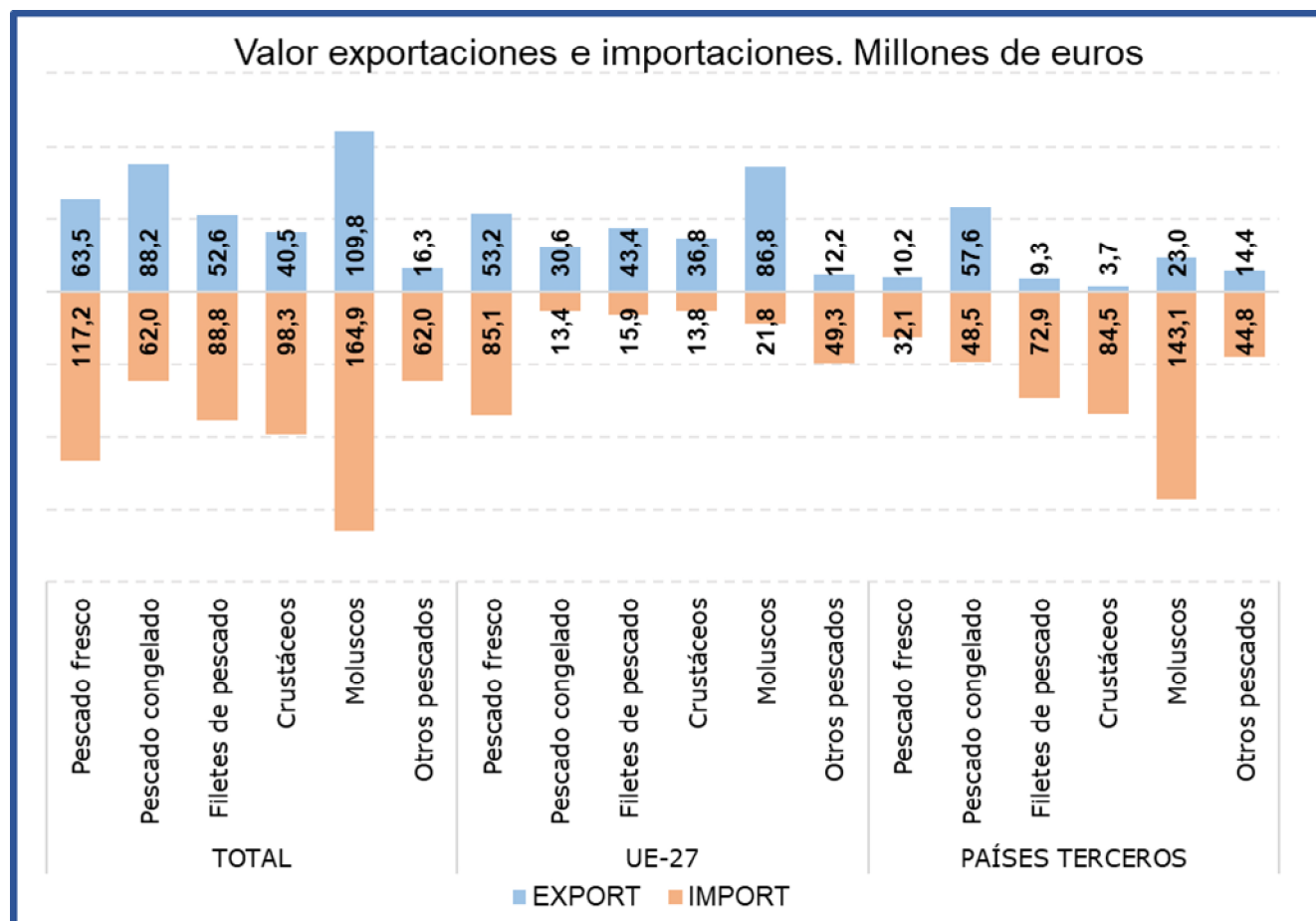
Durante el mes de junio el subgrupo de **Moluscos** ha sido el **más importante tanto desde el punto de vista exportador como desde el punto de vista importador** dentro del **grupo Pescados**, constituyendo por sí sólo **el 30% de las exportaciones y el 28% de las importaciones totales del grupo**.

Durante el mes de junio el valor de las **exportaciones se ha reducido un 9,7%** con respecto al mismo mes de 2022, debido al descenso del volumen exportado ya que el precio medio de exportación se ha incrementado un 3,3%. Asimismo, las **importaciones han reducido su valor un 17,3%** debido a la caída de precios y de volumen importado.

Tabla 17.

Evolución del comercio exterior Subgrupo Pescado Fresco (0302)

Junio de 2021, 2022 y 2023

Exportación	junio 2021	junio 2022	junio 2023	Importación	junio 2021	junio 2022	junio 2023
Valor (M€)	42,29	55,62	63,47	Valor (M€)	104,98	128,51	117,21
Volumen (t)	7.131	10.114	9.570	Volumen (t)	20.434	20.834	19.009
Precio Medio €/kg	5,93	5,50	6,63	Precio Medio €/kg	5,14	6,17	6,17

El subgrupo **Pescado Fresco** representa este mes el **17% de las exportaciones y el 20% de las importaciones** totales del grupo, siendo en junio el segundo subgrupo en importancia desde el punto de vista importador.

Este mes hay que destacar el **incremento del valor de las exportaciones (14,1%)**, mientras que el **valor de las importaciones ha descendido (-8,8%)**.

Tabla 18.

Evolución del comercio exterior Subgrupo Pescado Congelado (0303)

Junio de 2021, 2022 y 2023

Exportación	junio 2021	junio 2022	junio 2023	Importación	junio 2021	junio 2022	junio 2023
Valor (M€)	61,51	82,46	88,19	Valor (M€)	62,62	84,47	61,96
Volumen (t)	33.764	40.432	39.577	Volumen (t)	32.667	33.660	27.129
Precio Medio €/kg	1,82	2,04	2,23	Precio Medio €/kg	1,92	2,51	2,28

Este mes el subgrupo de **Pescado Congelado** representa el **24% de las exportaciones y el 10% de las importaciones totales** del grupo, situándose como **segundo subgrupo en importancia desde el punto de vista exportador**.

En junio ha **aumentado un 7% el valor de las exportaciones**, mientras que el de las importaciones **se ha reducido un 26,6%** con respecto al mismo mes de 2022.

Tabla 19.

Evolución del comercio exterior Subgrupo Crustáceos (0306)

Junio de 2021, 2022 y 2023

Exportación	junio 2021	junio 2022	junio 2023	Importación	junio 2021	junio 2022	junio 2023
Valor (M€)	38,33	37,49	40,47	Valor (M€)	92,59	133,83	98,27
Volumen (t)	4.653	3.928	4.607	Volumen (t)	14.292	17.171	13.367
Precio Medio €/kg	8,24	9,54	8,78	Precio Medio €/kg	6,48	7,79	7,35

El subgrupo de **Crustáceos** representa en junio **el 17% de las importaciones y el 11% de las exportaciones** totales del grupo. Este mes **se ha incrementado un 7,9% el valor de las exportaciones**, mientras que **el de las importaciones se ha reducido un 26,6%**, con respecto a junio de 2022.

Tabla 20.

Evolución del comercio exterior Subgrupo Filetes de Pescado (0304)

Junio de 2021, 2022 y 2023

Exportación	junio 2021	junio 2022	junio 2023	Importación	junio 2021	junio 2022	junio 2023
Valor (M€)	44,48	56,45	52,64	Valor (M€)	73,22	110,63	88,78
Volumen (t)	6.342	6.495	6.459	Volumen (t)	17.187	20.242	17.906
Precio Medio €/kg	7,01	8,69	8,15	Precio Medio €/kg	4,26	5,47	4,96

El subgrupo **Filetes de Pescado** supone el **14% de las exportaciones y el 15% de las importaciones**. Respecto a junio de 2022, cabe destacar un **descenso del 6,7% en el valor de las exportaciones y del 19,8% en el valor de las importaciones**.

Lácteos, Huevos y Miel (04)

En este grupo se analizan los productos comprendidos en el capítulo 04 del TARIC, correspondiente a Leche y productos lácteos; huevos de ave y miel natural.

El grupo **Lácteos, huevos y miel** es importador y con tendencia marcadamente decreciente.

Gráfico 16.

Evolución del comercio exterior grupo Lácteos, Huevos y Miel

Años 2020, 2021 y 2022. M€



Tabla 21.

Variación Interanual del Grupo Lácteos, Huevos y Miel

Junio 2023

Lacteos (04)		M€		t		€/kg		
		junio 2023	(%) Sobre Total	Var. junio 2023/2022	junio 2023	Var. junio 2023/2022	junio 2023	Var. junio 2023/2022
EXP	Total	183,36		1,2%	65.367	-5,3%	2,81	6,8%
	UE-27	117,21	64	-6,7%	46.645	-7,4%	2,51	0,8%
	PPTT	66,14	36	18,8%	18.722	0,4%	3,53	18,3%
IMP	Total	245,57		-4,0%	83.653	-8,0%	2,94	4,3%
	UE-27	237,71	97	-3,2%	80.746	-7,6%	2,94	4,7%
	PPTT	7,86	3	-24,0%	2.906	-18,1%	2,70	-7,1%
Saldo		-62,21		16,6%	-18.285	16,3%		

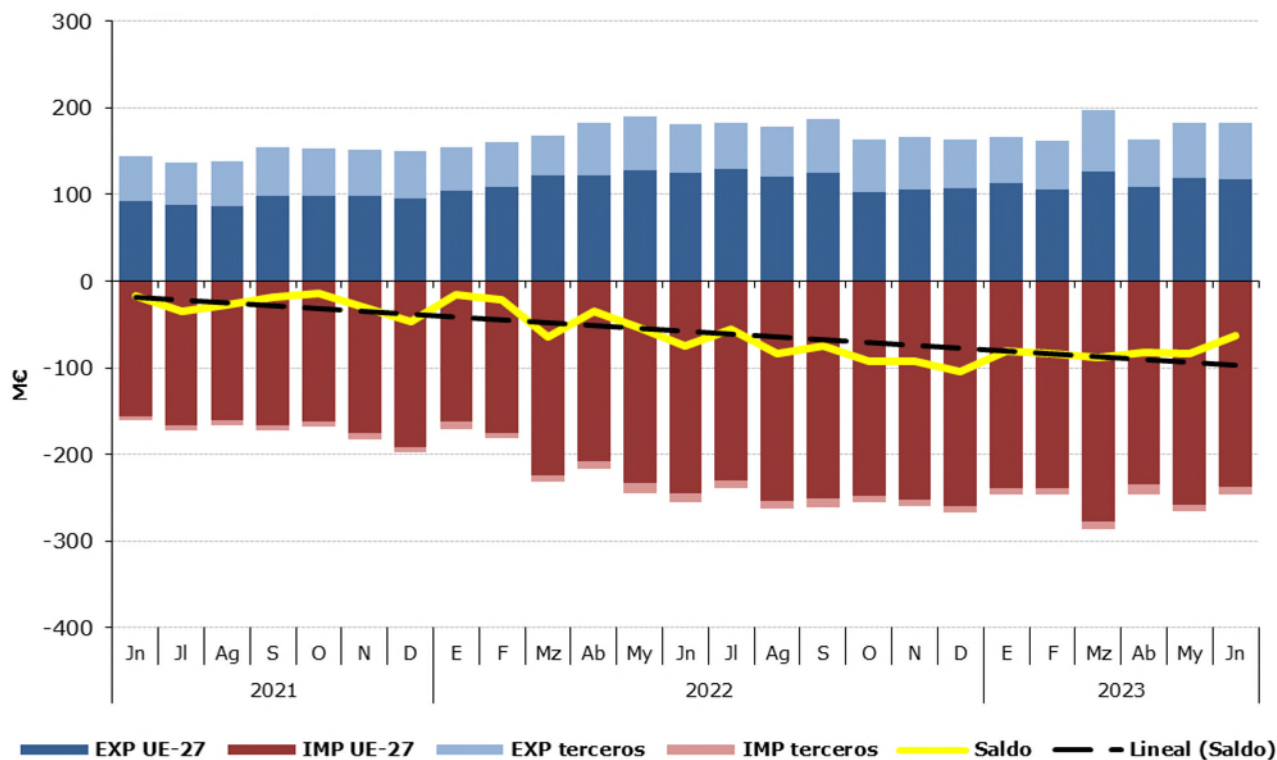
Tabla 22.

Distribución del comercio exterior del grupo Lácteos, Huevos y Miel

Total, UE y Países Terceros.

Junio de 2023

	JUNIO 2023	Exportaciones		Importaciones		Saldo (Exp-Imp)		Precio Medio (€/kg)	
		Valor Millones €	Peso toneladas	Valor Millones €	Peso toneladas	Valor Millones €	Peso toneladas	Exportado	Importado
TOTAL	LACTEOS, H y M.	183,4	65.367	245,6	83.653	-62,2	-18.285	2,81	2,94
	Quesos	67,5	9.606	138,6	29.714	-71,1	-20.108	7,03	4,67
	Leche y Nata	37,3	18.048	35,6	25.943	1,6	-7.894	2,07	1,37
	Huevos	25,5	9.541	15,0	4.358	10,4	5.183	2,67	3,45
	Leches fermentadas	27,5	16.495	23,6	12.628	3,9	3.866	1,67	1,87
	Mantequilla	7,7	1.315	16,2	2.885	-8,6	-1.570	5,85	5,63
	Miel	6,4	1.534	7,1	3.788	-0,6	-2.254	4,18	1,86
	Otros	11,5	8.829	9,3	4.337	2,1	4.492	1,30	2,16
UE-27	LACTEOS, H y M.	117,2	46.645	237,7	80.746	-120,5	-34.101	2,51	2,94
	Quesos	41,8	6.907	136,4	29.319	-94,6	-22.412	6,05	4,65
	Leche y Nata	21,5	11.617	35,4	25.895	-14,0	-14.278	1,85	1,37
	Huevos	17,7	7.551	14,5	4.322	3,2	3.229	2,34	3,35
	Leches fermentadas	21,6	13.582	23,5	12.557	-1,9	1.025	1,59	1,87
	Mantequilla	6,8	1.198	16,1	2.863	-9,3	-1.665	5,69	5,64
	Miel	4,2	1.113	4,3	2.327	-0,1	-1.214	3,76	1,86
	Otros	3,7	4.677	7,5	3.464	-3,8	1.213	0,80	2,17
PAÍSES TERCEROS	LACTEOS, H y M.	66,1	18.722	7,9	2.906	58,3	15.816	3,53	2,70
	Quesos	25,8	2.699	2,2	394	23,6	2.305	9,55	5,65
	Leche y Nata	15,8	6.432	0,2	48	15,6	6.384	2,46	4,44
	Huevos	7,8	1.990	0,6	36	7,3	1.954	3,93	15,85
	Leches fermentadas	5,9	2.912	0,2	72	5,7	2.841	2,02	2,35
	Mantequilla	0,9	117	0,1	22	0,8	95	7,43	4,85
	Miel	2,2	421	2,7	1.462	-0,5	-1.041	5,29	1,87
	Otros	7,7	4.151	1,8	873	5,9	3.279	1,86	2,11

Gráfico 17.

Distribución de las exportaciones e importaciones del Grupo Lácteos, Huevos y Miel por subgrupos

Junio de 2023



Tabla 23.

Evolución del comercio exterior Subgrupo Quesos (0406)

Junio de 2021, 2022 y 2023

Exportación	junio 2021	junio 2022	junio 2023	Importación	junio 2021	junio 2022	junio 2023
Valor (M€)	49,19	62,64	67,54	Valor (M€)	93,20	145,45	138,63
Volumen (t)	9.485	10.396	9.606	Volumen (t)	24.392	29.032	29.714
Precio Medio €/kg	5,19	6,03	7,03	Precio Medio €/kg	3,82	5,01	4,67

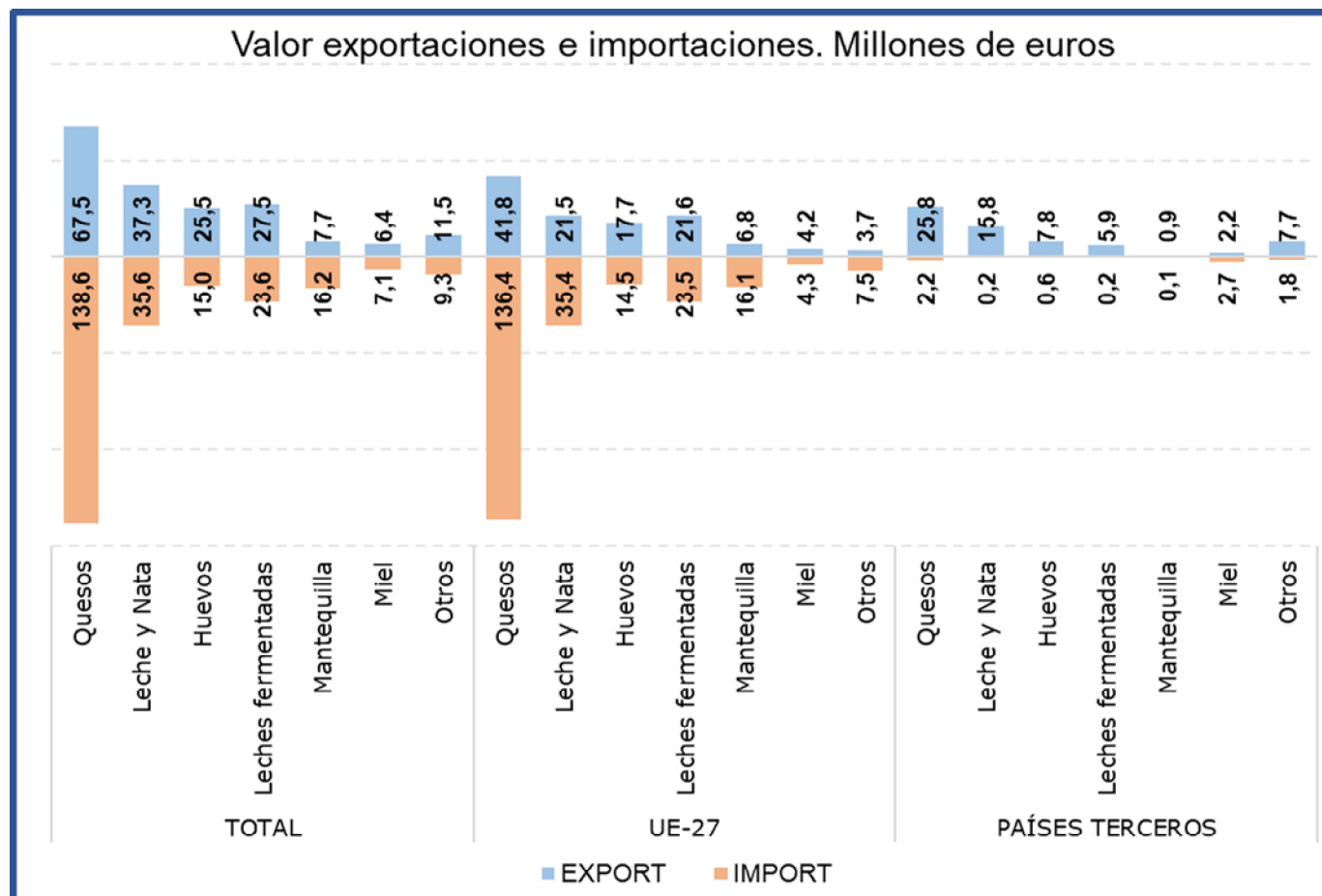
Al igual que en los meses anteriores, durante el mes de junio los **Quesos** han sido el subgrupo más importante, **representando el 37% de las exportaciones y el 56% de las importaciones totales del grupo**. Con respecto a junio de 2022 el **valor de las exportaciones se ha incrementado un 7,8%** mientras que el de las importaciones se ha reducido un **4,7%**.

Tabla 24.

Evolución del comercio exterior Subgrupo Leche y Nata (0401+0402)

Junio de 2021, 2022 y 2023

Exportación	junio 2021	junio 2022	junio 2023	Importación	junio 2021	junio 2022	junio 2023
Valor (M€)	35,46	38,15	37,27	Valor (M€)	22,08	37,38	35,63
Volumen (t)	23.249	21.579	18.048	Volumen (t)	13.412	27.986	25.943
Precio Medio €/kg	1,53	1,77	2,07	Precio Medio €/kg	1,65	1,34	1,37

La **Leche y Nata** supone **el 20% de las exportaciones y el 15% de las importaciones totales del grupo**. Respecto a junio de 2022, **el valor de las exportaciones se ha reducido un 2,3%**, mientras que el de las importaciones lo ha hecho en un **4,7%**.

Tabla 25.

Evolución del comercio exterior Subgrupo Leches fermentadas (0403)

Junio de 2021, 2022 y 2023

Exportación	junio 2021	junio 2022	junio 2023	Importación	junio 2021	junio 2022	junio 2023
Valor (M€)	15,73	24,10	27,49	Valor (M€)	15,03	25,63	23,63
Volumen (t)	12.489	16.112	16.495	Volumen (t)	11.136	16.054	12.628
Precio Medio €/kg	1,26	1,50	1,67	Precio Medio €/kg	1,35	1,60	1,87

Las **Leches Fermentadas** suponen **el 15% de las exportaciones y el 10% de las importaciones totales del grupo**.

Tabla 26.

Evolución del comercio exterior Subgrupo Huevos (0407+0408)

Junio de 2021, 2022 y 2023

Exportación	junio 2021	junio 2022	junio 2023	Importación	junio 2021	junio 2022	junio 2023
Valor (M€)	18,16	26,36	25,49	Valor (M€)	8,97	10,83	15,04
Volumen (t)	13.185	11.567	9.541	Volumen (t)	3.971	3.588	4.358
Precio Medio €/kg	1,38	2,28	2,67	Precio Medio €/kg	2,26	3,02	3,45

Los **Huevos** suponen el **14% de las exportaciones y el 6% de las importaciones totales del grupo**. Respecto a junio de 2022, cabe destacar que **se ha incrementado el valor de las importaciones en un 38,9%**, mientras que el de las exportaciones se ha reducido un **3,3%**.

Tabla 27.

Evolución del comercio exterior Subgrupo Mantequilla (0405)

Junio de 2021, 2022 y 2023

Exportación	junio 2021	junio 2022	junio 2023	Importación	junio 2021	junio 2022	junio 2023
Valor (M€)	10,14	12,16	7,69	Valor (M€)	8,54	17,73	16,24
Volumen (t)	2.251	1.670	1.315	Volumen (t)	1.984	5.876	2.885
Precio Medio €/kg	4,50	7,28	5,85	Precio Medio €/kg	4,30	3,02	5,63

En el mes de junio de 2023, la **Mantequilla** ha supuesto el **4% de las exportaciones y el 7% de las importaciones totales del grupo**.

Tabla 28.

Evolución del comercio exterior Subgrupo Miel (0409)

Junio de 2021, 2022 y 2023

Exportación	junio 2021	junio 2022	junio 2023	Importación	junio 2021	junio 2022	junio 2023
Valor (M€)	6,82	7,35	6,41	Valor (M€)	5,63	8,63	7,05
Volumen (t)	2.010	2.222	1.534	Volumen (t)	3.057	3.357	3.788
Precio Medio €/kg	3,40	3,31	4,18	Precio Medio €/kg	1,84	2,57	1,86

El subgrupo de la **miel** supone, **en junio de 2023, el 3% de las exportaciones**. Además, representa el **3% de las importaciones totales del grupo**.

Hortalizas y legumbres (07)

En este grupo se analizan los productos comprendidos en el capítulo 07 del TARIC, correspondiente a Hortalizas, Plantas, Raíces y Tubérculos alimenticios, principalmente frescos, refrigerados o secos. Por tanto, no se analizan las hortalizas y legumbres en conserva u otras preparaciones que se incluyen principalmente en el capítulo 20 del TARIC.

El grupo de **Hortalizas y Legumbres** tiene un carácter marcadamente exportador y tendencia creciente.

Gráfico 18.

Evolución del comercio exterior grupo Hortalizas y Legumbres

Años 2021, 2022 y 2023. M€



Tabla 29.

Variación Interanual del grupo Hortalizas y Legumbres

Junio 2023

Hortalizas y Legumbres (07)		M€			t		€/kg	
		junio 2023	(%) Sobre Total	Var. junio 2023/2022	junio 2023	Var. junio 2023/2022	junio 2023	Var. junio 2023/2022
EXP	Total	449,50		16,6%	343.780	-0,3%	1,31	17,0%
	UE-27	358,27	80	17,4%	279.734	-0,3%	1,28	17,8%
	PPTT	91,23	20	13,7%	64.046	-0,3%	1,42	14,1%
IMP	Total	157,42		34,2%	227.586	64,4%	0,69	-18,4%
	UE-27	69,13	44	11,5%	83.438	-11,9%	0,83	26,6%
	PPTT	88,28	56	59,7%	144.149	229,9%	0,61	-51,6%
Saldo		292,08		9,0%	116.193	-43,7%		

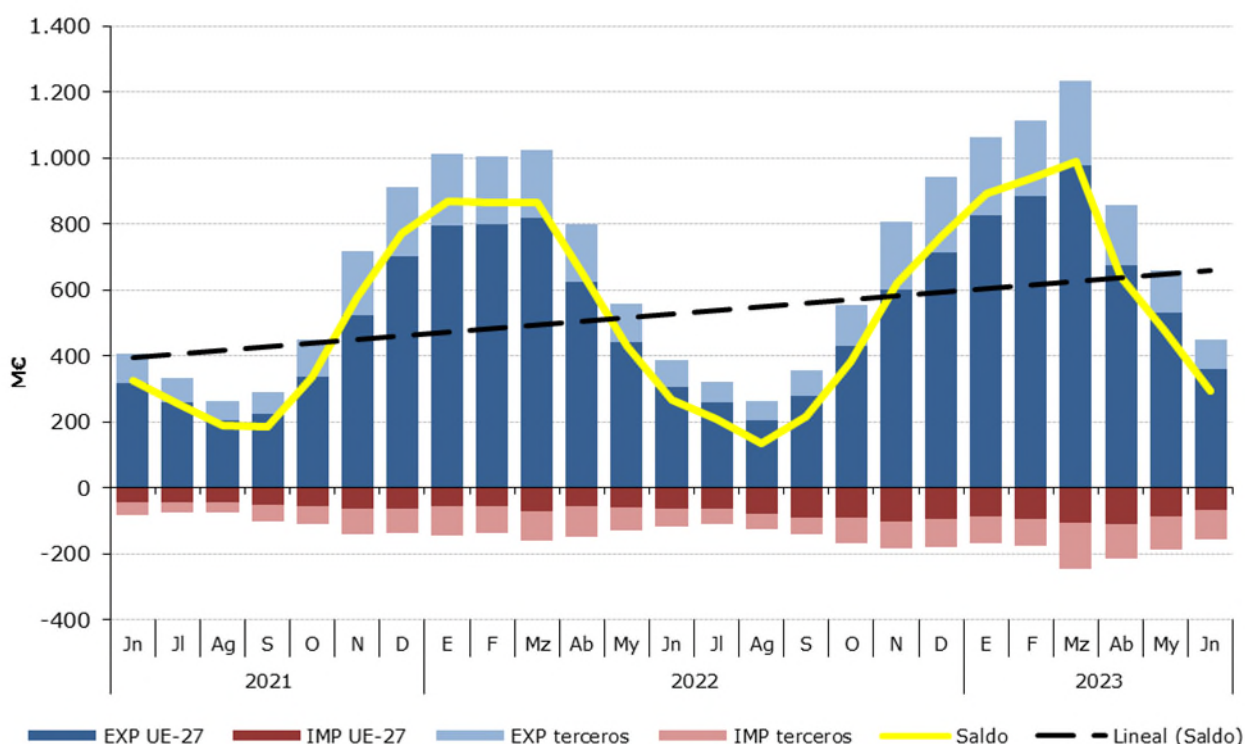
Los subgrupos elegidos mensualmente en este Grupo, caracterizado por su elevada estacionalidad, son los que presentan en cada mes un mayor comercio total (exportaciones + Importaciones).

Tabla 30.
Distribución del comercio exterior grupo Hortalizas y Legumbres
 Total, UE y Países Terceros.
 Junio de 2023

	JUNIO 2023	Exportaciones		Importaciones		Comercio Total	Precio Medio (€/kg)	
		Valor Millones €	Peso toneladas	Valor Millones €	Peso toneladas	Valor Millones €	Exportado	Importado
TOTAL	HORTALIZAS Y LEGUMBRES	449,5	343.780	157,4	227.586	607	1,31	0,69
	Pimientos	73,2	33.139	9,2	9.031	82	2,21	1,02
	Hortalizas Congeladas	56,9	44.909	22,3	18.980	79	1,27	1,18
	Cebollas	62,2	48.439	5,4	6.367	68	1,28	0,85
	Patatas Frescas o Refrigeradas	29,8	38.045	22,3	46.899	52	0,78	0,48
	Tomates	34,1	19.924	15,1	13.671	49	1,71	1,10
	Leguminosas en grano	3,0	1.405	41,7	103.400	45	2,12	0,40
	Otros	190,2	157.919	41,4	29.240	232	1,20	1,42
UE-27	HORTALIZAS Y LEGUMBRES	358,3	279.734	69,1	83.438	427	1,28	0,83
	Pimientos	66,1	30.038	1,1	681	67	2,20	1,59
	Hortalizas Congeladas	39,7	32.301	16,6	14.852	56	1,23	1,12
	Cebollas	43,7	35.633	3,5	3.750	47	1,23	0,95
	Patatas Frescas o Refrigeradas	26,5	34.766	16,1	36.254	43	0,76	0,44
	Tomates	30,5	18.463	14,2	12.900	45	1,65	1,10
	Leguminosas en grano	2,3	1.178	1,4	1.223	4	1,97	1,14
	Otros	149,4	127.355	16,3	13.779	166	1,17	1,18
PAÍSES TERCEROS	HORTALIZAS Y LEGUMBRES	91,2	64.046	88,3	144.149	180	1,42	0,61
	Pimientos	7,1	3.101	8,1	8.350	15	2,29	0,97
	Hortalizas Congeladas	17,2	12.608	5,7	4.129	23	1,37	1,38
	Cebollas	18,5	12.806	1,8	2.617	20	1,45	0,70
	Patatas Frescas o Refrigeradas	3,2	3.279	6,2	10.645	9	0,98	0,58
	Tomates	3,6	1.461	0,9	771	5	2,48	1,23
	Leguminosas en grano	0,7	227	40,3	102.177	41	2,91	0,39
	Otros	40,9	30.564	25,1	15.461	66	1,34	1,63

Gráfico 19.
Distribución de las exportaciones e importaciones del Grupo Hortalizas por subgrupos
 Junio de 2023



Tabla 31.

Evolución del comercio exterior Pimientos (070960)

Junio de 2021, 2022 y 2023

Exportación	junio 2021	junio 2022	junio 2023	Importación	junio 2021	junio 2022	junio 2023
Valor (M€)	59,81	56,88	73,24	Valor (M€)	5,52	9,00	9,19
Volumen (t)	38.914	28.358	33.139	Volumen (t)	6.357	7.815	9.031
Precio Medio €/kg	1,54	2,01	2,21	Precio Medio €/kg	0,87	1,15	1,02

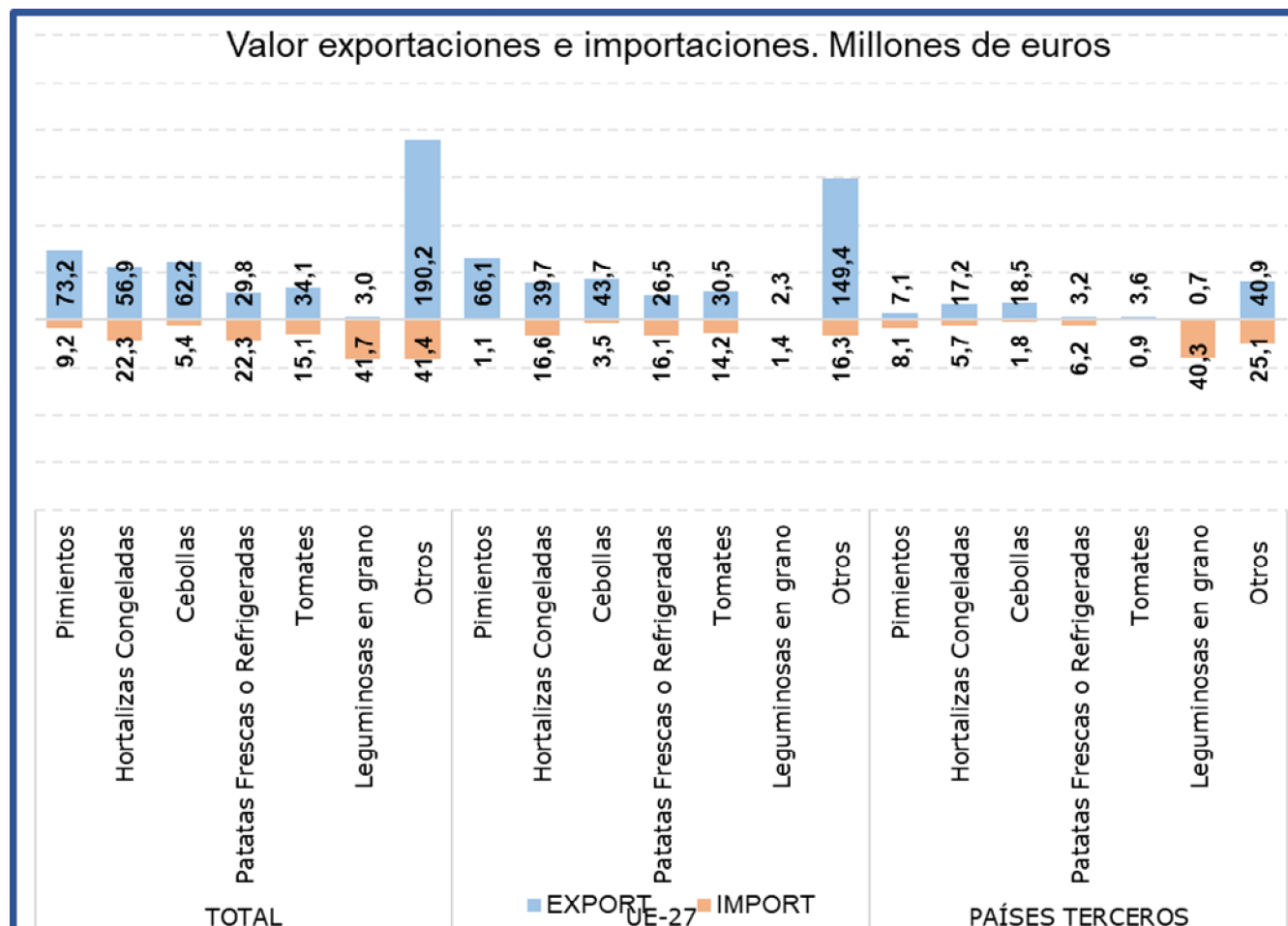
En junio el subgrupo **Pimientos** ha supuesto el **16% de las exportaciones totales del grupo y el 6% de las importaciones**. Este mes las **exportaciones han aumentado un 28,8% en valor** con respecto al año 2022, mientras que **las importaciones lo han hecho en un 2,1%**.

Tabla 32.

Evolución del comercio exterior Subgrupo Patatas frescas o refrigeradas (0701)

Junio de 2021, 2022 y 2023

Exportación	junio 2021	junio 2022	junio 2023	Importación	junio 2021	junio 2022	junio 2023
Valor (M€)	21,10	22,64	29,77	Valor (M€)	7,61	11,38	22,31
Volumen (t)	42.702	42.824	38.045	Volumen (t)	32.271	38.901	46.899
Precio Medio €/kg	0,49	0,53	0,78	Precio Medio €/kg	0,24	0,29	0,48

El subgrupo **Patatas frescas o refrigeradas** en el mes de junio de 2023 **ha supuesto el 7% de las exportaciones y el 14% de las importaciones totales del grupo**. Con respecto al mismo mes del año anterior **se ha incrementado el valor tanto de las exportaciones (31,5%), como de las importaciones (96,1%)**.

Tabla 33.

Evolución del comercio exterior Subgrupo Legumbres secas desvainadas (0713)

Junio de 2021, 2022 y 2023

Exportación	junio 2021	junio 2022	junio 2023	Importación	junio 2021	junio 2022	junio 2023
Valor (M€)	2,95	2,41	2,98	Valor (M€)	9,61	11,67	41,71
Volumen (t)	2.157	1.514	1.405	Volumen (t)	11.941	12.952	103.400
Precio Medio €/kg	1,37	1,59	2,12	Precio Medio €/kg	0,81	0,90	0,40

Este mes el subgrupo **Legumbres secas desvainadas** ha representado **el 26% de las importaciones totales del grupo, siendo inapreciables las exportaciones**. Con respecto a junio de 2022 el **valor de las importaciones se ha incrementado un 257,6%**.

Tabla 34.

Evolución del comercio exterior Subgrupo Tomates (0702)

Junio de 2021, 2022 y 2023

Exportación	junio 2021	junio 2022	junio 2023	Importación	junio 2021	junio 2022	junio 2023
Valor (M€)	35,54	33,86	34,14	Valor (M€)	11,86	19,11	15,10
Volumen (t)	24.776	21.140	19.924	Volumen (t)	15.646	18.912	13.671
Precio Medio €/kg	1,43	1,60	1,71	Precio Medio €/kg	0,76	1,01	1,10

El subgrupo **Tomates** supone este mes el **8% de las exportaciones y el 10% de las importaciones totales del grupo**. Con respecto a junio de 2022, **el valor de las exportaciones se ha mantenido estable con un leve incremento del 0,8%, mientras que el valor de las importaciones se ha reducido un 21%**.

Tabla 35.

Evolución del comercio exterior Subgrupo Hortalizas Congeladas (0710)

Junio de 2021, 2022 y 2023

Exportación	junio 2021	junio 2022	junio 2023	Importación	junio 2021	junio 2022	junio 2023
Valor (M€)	62,31	62,03	56,94	Valor (M€)	14,30	22,80	22,31
Volumen (t)	72.036	61.907	44.909	Volumen (t)	16.020	20.074	18.980
Precio Medio €/kg	0,87	1,00	1,27	Precio Medio €/kg	0,89	1,14	1,18

El subgrupo **Hortalizas Congeladas** supone el **13% de las exportaciones y el 14% de las importaciones totales**. En junio de 2023, **se ha reducido el valor tanto de las exportaciones (-8,2%) como de las importaciones (-2,1%)** con respecto al año anterior.

Tabla 36.

Evolución del comercio exterior Subgrupo Cebollas (0703)

Junio de 2021, 2022 y 2023

Exportación	junio 2021	junio 2022	junio 2023	Importación	junio 2021	junio 2022	junio 2023
Valor (M€)	50,82	50,39	62,21	Valor (M€)	1,83	2,34	5,38
Volumen (t)	52.858	44.114	48.439	Volumen (t)	1.687	4.253	6.367
Precio Medio €/kg	0,96	1,14	1,28	Precio Medio €/kg	1,09	0,55	0,85

El subgrupo **Cebollas** representa el **14%** de las exportaciones y el **3%** de las importaciones totales del grupo. Respecto a junio de 2022 se ha **incrementado el valor tanto de las exportaciones (23,4%) como de las importaciones (129,9%)**.

Frutas (08)

En este grupo se analizan los productos comprendidos en el capítulo 08 del TARIC, correspondiente a Frutas y frutos comestibles, cortezas de agrios (cítricos), melones o sandías, principalmente frescos, refrigerados o secos. Por tanto, no se analizan productos en conserva u otras preparaciones que se incluyen principalmente en el capítulo 20 del TARIC. Para obtener información sobre los mismos se puede consultar el Anexo que acompaña al informe.

El grupo **Frutas** tiene un carácter netamente exportador con tendencia relativamente estable.

Gráfico 20.
Evolución del comercio exterior grupo Frutas
Años 2021, 2022 y 2023. M€



Tabla 37.
Variación Interanual del grupo Frutas
Junio 2023

Frutas (08)		M€			t		€/kg	
		junio 2023	Sobre Total (%)	Var. junio 2023/2022	junio 2023	Var. junio 2023/2022	junio 2023	Var. junio 2023/2022
EXP	Total	1028,53		4,1%	711.182	-0,4%	1,45	4,6%
	UE-27	860,31	84	6,7%	613.057	1,6%	1,40	5,0%
	PPTT	168,22	16	-7,4%	98.125	-11,6%	1,71	4,8%
IMP	Total	334,22		6,0%	239.085	4,6%	1,40	1,4%
	UE-27	70,96	21	-2,5%	45.553	-10,6%	1,56	9,0%
	PPTT	263,26	79	8,6%	193.532	8,9%	1,36	-0,3%
Saldo		694,31		3,2%	472.097	-2,8%		

Los subgrupos elegidos mensualmente en este Grupo, que tiene una elevada estacionalidad, son los que presentan en cada mes un mayor comercio total (exportaciones + Importaciones).

Tabla 38.

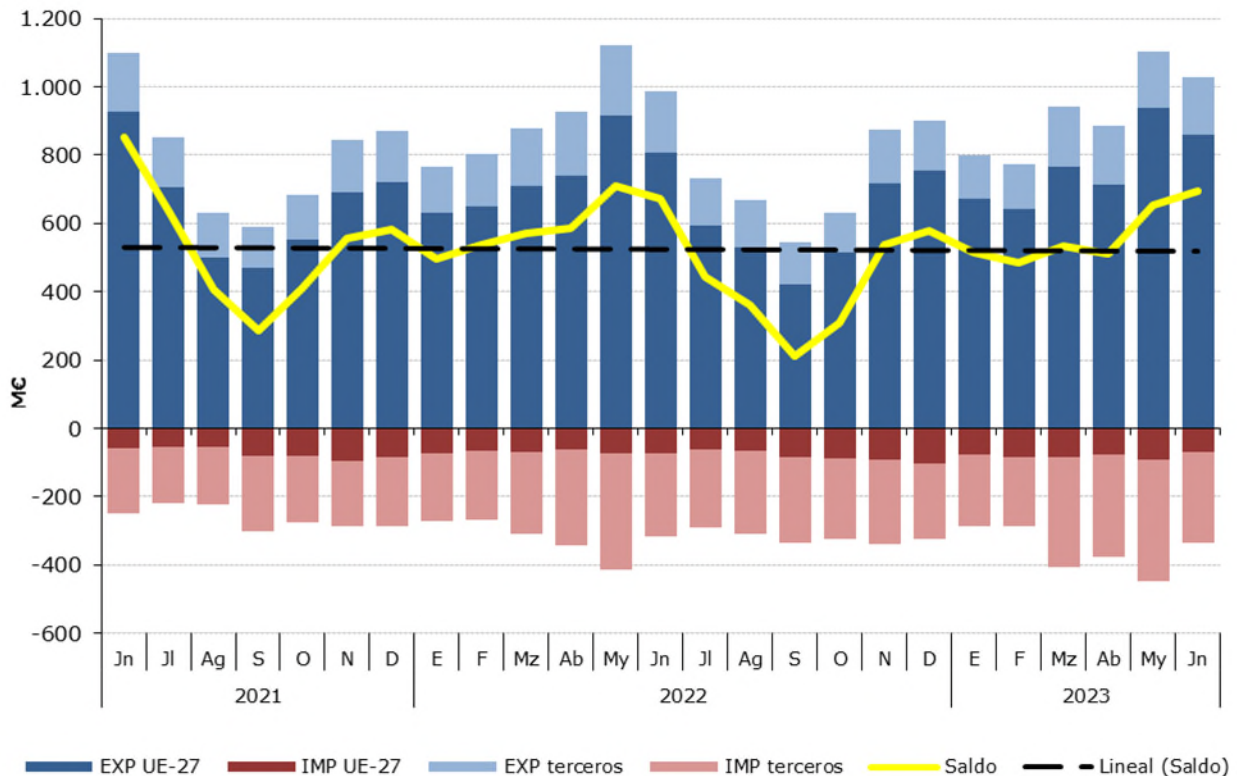
Distribución del comercio exterior grupo Frutas

Total, UE y Países Terceros.

Junio de 2023

	JUNIO 2023	Exportaciones		Importaciones		Comercio Total	Precio Medio (€/kg)	
		Valor Millones €	Peso toneladas	Valor Millones €	Peso toneladas	Valor Millones €	Exportado	Importado
TOTAL	FRUTAS	1.028,5	711.182	334,2	239.085	1.362,7	1,45	1,40
	Frutas de hueso	348,6	183.551	2,9	1.632	351,6	1,90	1,79
	Melones y Sandías	238,8	313.896	13,3	25.973	252,1	0,76	0,51
	Cítricos	129,2	100.178	34,4	43.989	163,6	1,29	0,78
	Frutos rojos	121,3	21.290	18,6	4.378	139,9	5,70	4,26
	Frutos secos	50,5	9.305	73,7	16.809	124,2	5,43	4,39
	Aguacates	21,6	10.685	53,8	29.200	75,3	2,02	1,84
	Otros	118,5	72.277	137,5	117.103	256,0	1,64	1,17
UE-27	FRUTAS	860,3	613.057	71,0	45.553	931,3	1,40	1,56
	Frutas de hueso	282,3	151.353	2,7	1.512	285,0	1,87	1,75
	Melones y Sandías	205,0	272.320	0,6	1.142	205,6	0,75	0,53
	Cítricos	116,6	89.455	5,8	7.168	122,4	1,30	0,81
	Frutos rojos	83,7	16.398	11,3	2.807	94,9	5,10	4,02
	Frutos secos	43,1	7.942	10,5	2.675	53,5	5,42	3,91
	Aguacates	19,7	8.726	2,0	1.401	21,7	2,26	1,46
	Otros	110,0	66.862	38,1	28.850	148,1	1,64	1,32
PAÍSES TERCEROS	FRUTAS	168,2	98.125	263,3	193.532	431,5	1,71	1,36
	Frutas de hueso	66,3	32.198	0,3	120	66,6	2,06	2,27
	Melones y Sandías	33,8	41.576	12,7	24.832	46,5	0,81	0,51
	Cítricos	12,6	10.723	28,6	36.822	41,2	1,18	0,78
	Frutos rojos	37,6	4.892	7,4	1.572	45,0	7,69	4,68
	Frutos secos	7,4	1.363	63,3	14.134	70,7	5,47	4,48
	Aguacates	1,9	1.959	51,7	27.799	53,6	0,96	1,86
	Otros	8,5	5.414	99,4	88.254	107,9	1,57	1,13

Gráfico 21.

Distribución de las exportaciones e importaciones del Grupo Frutas por subgrupos

Junio de 2023



Tabla 39.

Evolución del comercio exterior Subgrupo Cítricos (0805)

Junio de 2021, 2022 y 2023

Exportación	junio 2021	junio 2022	junio 2023	Importación	junio 2021	junio 2022	junio 2023
Valor (M€)	149,52	174,01	129,19	Valor (M€)	13,17	21,28	34,38
Volumen (t)	150.247	178.584	100.178	Volumen (t)	19.050	20.426	43.989
Precio Medio €/kg	1,00	0,97	1,29	Precio Medio €/kg	0,69	1,04	0,78

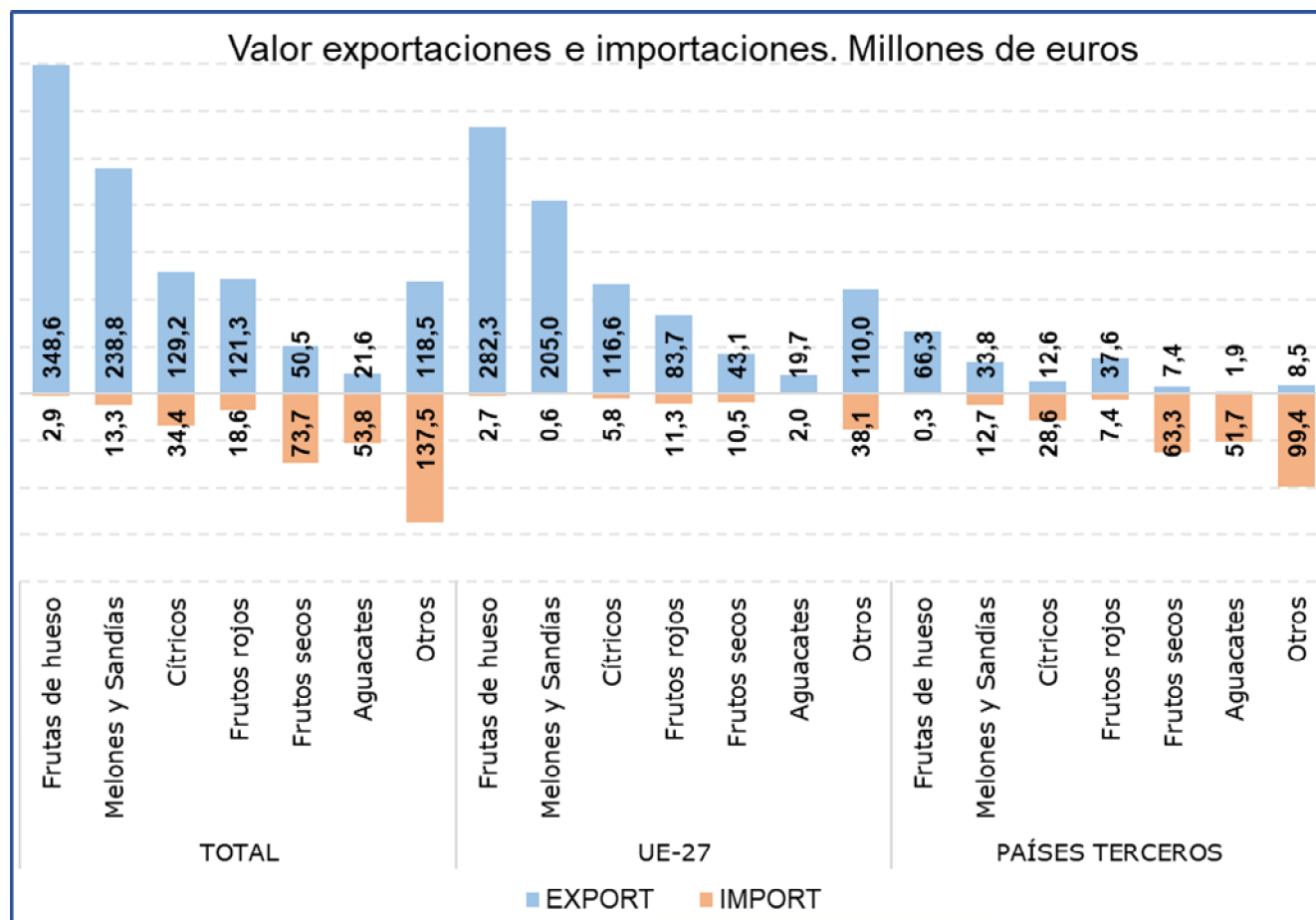
En junio el subgrupo **Cítricos** ha sido el **tercero en importancia desde el punto de vista exportador** dentro del grupo Frutas, representado el **13% de las exportaciones totales y el 10% de las importaciones**. Respecto a junio de 2022 el valor de las exportaciones se ha reducido un **25,8%**, mientras que el de las importaciones se ha incrementado un **61,6%**.

Tabla 40.

Evolución del comercio exterior Subgrupo Frutas de hueso (0809)

Junio de 2021, 2022 y 2023

Exportación	junio 2021	junio 2022	junio 2023	Importación	junio 2021	junio 2022	junio 2023
Valor (M€)	368,86	319,28	348,65	Valor (M€)	1,22	3,73	2,92
Volumen (t)	218.135	168.701	183.551	Volumen (t)	964	3.248	1.632
Precio Medio €/kg	1,69	1,89	1,90	Precio Medio €/kg	1,27	1,15	1,79

Este mes el subgrupo de **Frutas de hueso** ha representado el **34% de las exportaciones, siendo el principal subgrupo en importancia desde el punto de vista exportador**, y el **1% de las importaciones totales del grupo Frutas**. En junio el valor de las exportaciones ha aumentado un **9,2%**.

Tabla 41.

Evolución del comercio exterior Subgrupo Frutos Secos (0801+0802)

Junio de 2021, 2022 y 2023

Exportación	junio 2021	junio 2022	junio 2023	Importación	junio 2021	junio 2022	junio 2023
Valor (M€)	55,66	57,91	50,52	Valor (M€)	63,19	84,75	73,72
Volumen (t)	10.283	10.260	9.305	Volumen (t)	15.430	17.588	16.809
Precio Medio €/kg	5,41	5,64	5,43	Precio Medio €/kg	4,10	4,82	4,39

Este subgrupo en **exportaciones ha alcanzado el 5% del total, disminuyendo su valor un 12,8%** con respecto a junio de 2022. No obstante, este subgrupo mantiene **una clara tendencia importadora** siendo el **primer subgrupo en importancia dentro del grupo**, con un **22% del total**, registrándose este mes un **descenso del 13% en el valor de las importaciones**.

Tabla 41.

Evolución del comercio exterior Frutos rojos (081010+081020+081030+081040)

Junio de 2021, 2022 y 2023

Exportación	junio 2021	junio 2022	junio 2023	Importación	junio 2021	junio 2022	junio 2023
Valor (M€)	147,81	123,77	121,30	Valor (M€)	11,44	15,44	18,64
Volumen (t)	36.915	31.062	21.290	Volumen (t)	2.951	4.406	4.378
Precio Medio €/kg	4,00	3,98	5,70	Precio Medio €/kg	3,88	3,50	4,26

Este mes el subgrupo de **Frutos rojos ha sido el cuarto en importancia en el apartado de exportaciones** dentro del grupo Frutas, representando el **12% de las exportaciones y el 6% de las importaciones** totales del grupo. Con respecto a junio del año anterior se ha reducido el valor de las exportaciones un **2%** mientras que el de las importaciones se ha incrementado un **20,8%**.

Tabla 44.

Evolución del comercio exterior Subgrupo Aguacates (080440)

Junio de 2021, 2022 y 2023

Exportación	junio 2021	junio 2022	junio 2023	Importación	junio 2021	junio 2022	junio 2023
Valor (M€)	22,57	23,12	21,56	Valor (M€)	35,36	38,08	53,76
Volumen (t)	9.568	11.507	10.685	Volumen (t)	21.061	22.720	29.200
Precio Medio €/kg	2,36	2,01	2,02	Precio Medio €/kg	1,68	1,68	1,84

El subgrupo de **Aguacates** representa **el 2% de las exportaciones** y **el 16% de las importaciones totales del grupo Frutas**, siendo este mes el segundo en importancia desde el punto de vista importador. Este mes ha **disminuido el valor de las exportaciones un 6,7%**, mientras que el de las **importaciones se ha incrementado un 41,2%** con respecto a junio del año anterior.

Tabla 44.

Evolución del comercio exterior Subgrupo Melones y sandías (0807)

Junio de 2021, 2022 y 2023

Exportación	junio 2021	junio 2022	junio 2023	Importación	junio 2021	junio 2022	junio 2023
Valor (M€)	224,17	201,91	238,84	Valor (M€)	14,25	24,79	13,27
Volumen (t)	377.307	250.752	313.896	Volumen (t)	30.805	46.839	25.973
Precio Medio €/kg	0,59	0,81	0,76	Precio Medio €/kg	0,46	0,53	0,51

En junio el subgrupo **Melones y sandías** ha representado **el 23% de las exportaciones**, siendo el segundo subgrupo en importancia desde el punto de vista exportador del grupo Frutas, **y el 4% de las importaciones totales** del grupo. El **valor de las exportaciones ha aumentado un 18,3%** respecto al mismo mes del año anterior, mientras que **el de las importaciones se ha reducido un 46,5%** debido al descenso tanto del precio como de las cantidades importadas.

Cereales (10)

En este grupo se analizan los productos comprendidos en el capítulo 10 del TARIC, correspondiente a Cereales.

El grupo **Cereales** mantiene su carácter **importador** y un saldo marcadamente decreciente a pesar de las grandes diferencias observadas en los valores de importación.

Gráfico 22.
Evolución del comercio exterior grupo Cereales
Años 2021, 2022 y 2023. M€



Tabla 45.
Variación Interanual del grupo Cereales
Junio 2023

Cereales (10)		M€		t		€/kg	
		junio 2023	Var. junio 2023/2022	junio 2023	Var. junio 2023/2022	junio 2023	Var. junio 2023/2022
EXP	Total	39,57	-13,3%	57.523	1,8%	0,69	-14,8%
	UE-27	25,07	63	32.069	-29,8%	0,78	-3,3%
	PPTT	14,50	37	25.455	135,5%	0,57	-29,0%
IMP	Total	526,34	64,2%	1.903.207	119,5%	0,28	-25,2%
	UE-27	263,24	50	973.072	117,1%	0,27	-25,7%
	PPTT	263,10	50	930.134	122,0%	0,28	-24,7%
Saldo		-486,77	-77,1%	-1.845.683	-127,7%		

Tabla 46.

Distribución del comercio exterior grupo Cereales

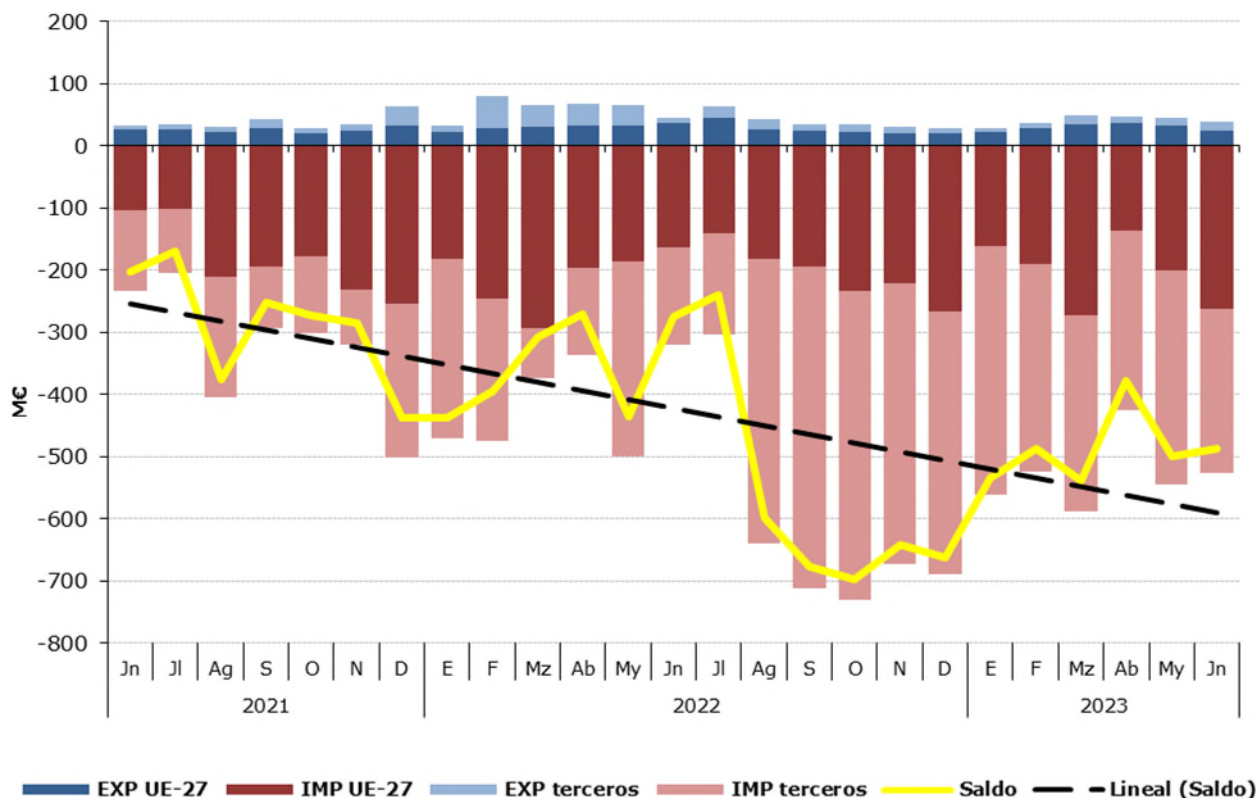
Total, UE y Países Terceros.

Junio de 2023

	JUNIO 2023	Exportaciones		Importaciones		Saldo (Exp-Imp)		€/kg	
		Valor Millones €	Peso toneladas	Valor Millones €	Peso toneladas	Valor Millones €	Peso toneladas	Exportado	Importado
TOTAL	CEREALES	39,6	57.523	526,3	1.903.207	-486,8	-1.845.683	0,69	0,28
	Maíz	15,3	26.286	198,7	752.199	-183,4	-725.913	0,58	0,26
	Trigo	6,0	12.700	215,3	803.984	-209,2	-791.284	0,48	0,27
	Arroz	16,3	15.054	21,8	32.626	-5,5	-17.572	1,08	0,67
	Cebada	0,3	859	76,4	268.528	-76,1	-267.669	0,35	0,28
	Otros	1,6	2.624	14,2	45.869	-12,6	-43.245	0,62	0,31
UE-27	CEREALES	25,1	32.069	263,2	973.072	-238,2	-941.004	0,78	0,27
	Maíz	6,9	5.756	72,4	260.819	-65,5	-255.063	1,21	0,28
	Trigo	6,0	12.691	111,1	433.263	-105,0	-420.572	0,48	0,26
	Arroz	10,5	10.316	3,6	3.320	6,9	6.996	1,02	1,09
	Cebada	0,3	857	65,0	237.804	-64,7	-236.947	0,35	0,27
	Otros	1,3	2.448	11,2	37.866	-9,9	-35.418	0,52	0,29
PAÍSES TERCEROS	CEREALES	14,5	25.455	263,1	930.134	-248,6	-904.679	0,57	0,28
	Maíz	8,4	20.530	126,3	491.380	-117,9	-470.850	0,41	0,26
	Trigo	0,0	9	104,2	370.721	-104,2	-370.712	0,25	0,28
	Arroz	5,8	4.738	18,1	29.306	-12,4	-24.567	1,21	0,62
	Cebada	0,0	2	11,4	30.724	-11,4	-30.722	0,35	0,37
	Otros	0,4	176	3,0	8.003	-2,7	-7.828	2,00	0,38

Gráfico 23.

Distribución de las exportaciones e importaciones del Grupo Cereales por subgrupos

Junio de 2023



Tabla 47.

Evolución del comercio exterior Subgrupo Maíz (1005)

Junio de 2021, 2022 y 2023

Exportación	junio 2021	junio 2022	junio 2023	Importación	junio 2021	junio 2022	junio 2023
Valor (M€)	9,09	14,25	15,33	Valor (M€)	161,34	180,62	198,71
Volumen (t)	14.808	10.799	26.286	Volumen (t)	686.884	539.031	752.199
€/kg	0,61	1,32	0,58	€/kg	0,23	0,34	0,26

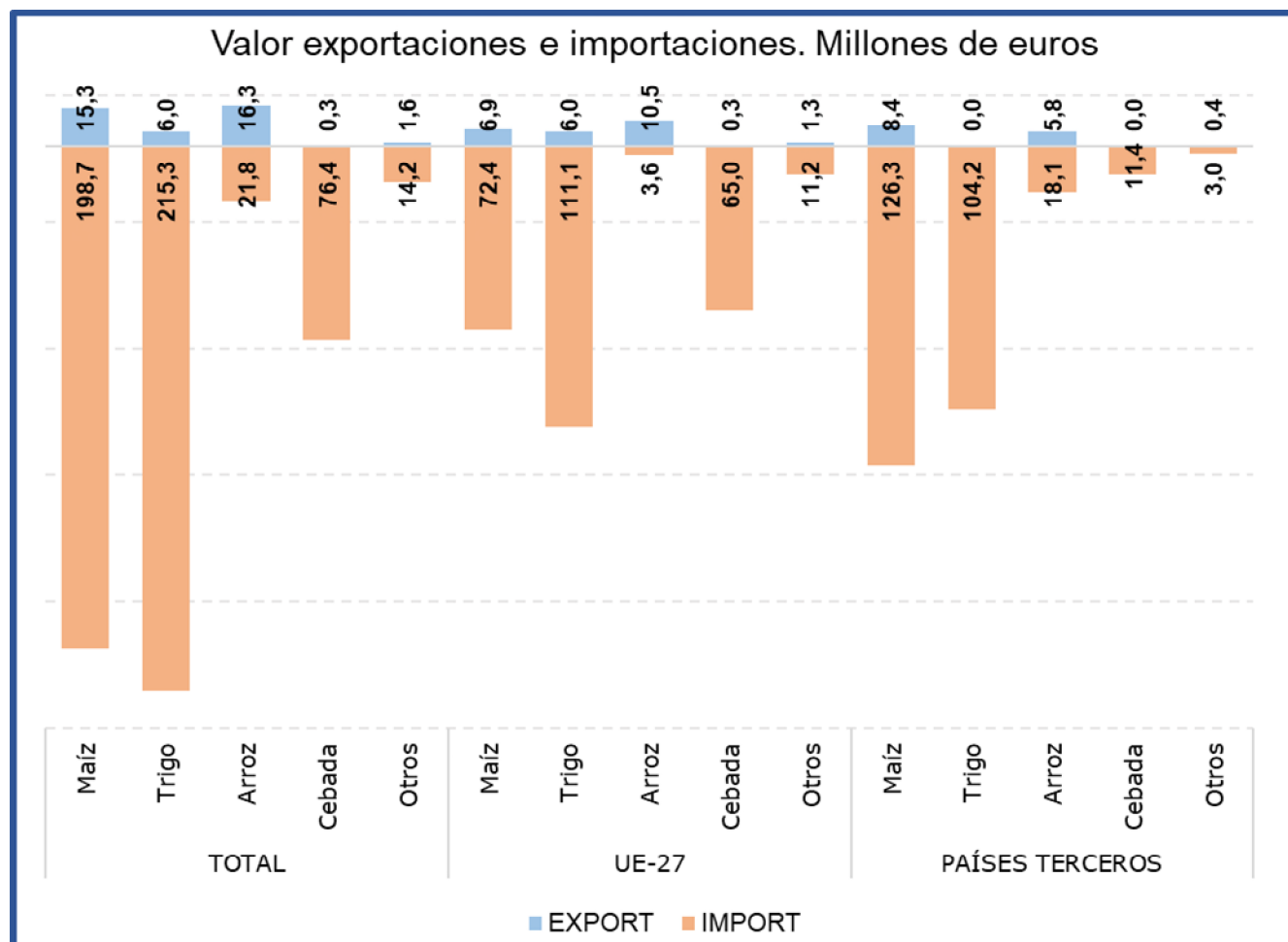
Este mes el subgrupo **Maíz** ha sido el **segundo en importancia desde el punto de vista importador, representando el 38% de las importaciones y el 39% de las exportaciones totales** del grupo Cereales. Comparado con junio de 2022, el **valor de las importaciones ha aumentado un 10%**, debido al aumento del volumen importado, ya que el precio medio de importación ha disminuido un 21,2%. En relación con las **exportaciones estas han incrementado su valor un 7,6%** comparado con junio del año anterior.

Tabla 48.

Evolución del comercio exterior Subgrupo Trigo (1001)

Junio de 2021, 2022 y 2023

Exportación	junio 2021	junio 2022	junio 2023	Importación	junio 2021	junio 2022	junio 2023
Valor (M€)	3,08	5,99	6,04	Valor (M€)	37,76	83,80	215,28
Volumen (t)	11.935	13.106	12.700	Volumen (t)	157.405	204.121	803.984
€/kg	0,26	0,46	0,48	€/kg	0,24	0,41	0,27

El **Trigo** es el **primer subgrupo en importancia** en el apartado de **importaciones, representando este mes el 41% de las mismas**. Con respecto a junio de 2022 las **importaciones han aumentado un 156,9% en valor**, debido al fuerte aumento del volumen importado (293,9%) ya que el precio medio de importación se ha reducido un 34,8%. Por su parte las exportaciones de trigo han representado el **15% de las exportaciones totales del grupo**, manteniéndose **estables respecto al año anterior, con un leve incremento del 0,9% en valor**.

Tabla 49.

Evolución del comercio exterior Subgrupo Arroz (1006)

Junio de 2021, 2022 y 2023

Exportación	junio 2021	junio 2022	junio 2023	Importación	junio 2021	junio 2022	junio 2023
Valor (M€)	12,99	21,75	16,28	Valor (M€)	11,75	31,87	21,76
Volumen (t)	19.814	25.406	15.054	Volumen (t)	24.247	56.380	32.626
€/kg	0,66	0,86	1,08	€/kg	0,48	0,57	0,67

El subgrupo Arroz está integrado por variedades con comportamientos comerciales diferenciados, por una parte, los designados como de grano redondo tienen un claro comportamiento exportador y los de grano largo al contrario son de carácter importador.

Este mes el subgrupo del **Arroz ha representado el 41% de las exportaciones totales del grupo**, siendo el **primer subgrupo** en importancia en el **apartado de exportaciones**. Respecto a junio de 2022 el valor de las **exportaciones se ha reducido un 25,2%**.

En el apartado **de las importaciones** el arroz representa el **4%**.

Tabla 50.

Evolución del comercio exterior Subgrupo Cebada (1003)

Junio de 2021, 2022 y 2023

Exportación	junio 2021	junio 2022	junio 2023	Importación	junio 2021	junio 2022	junio 2023
Valor (M€)	5,19	1,49	0,30	Valor (M€)	5,05	5,49	76,37
Volumen (t)	22.130	3.989	859	Volumen (t)	20.598	15.613	268.528
€/kg	0,23	0,37	0,35	€/kg	0,24	0,35	0,28

El subgrupo de **Cebada** ha representado este mes el **1% de las exportaciones** totales del grupo Cereales y el **15% de las importaciones**. En junio destaca el **fuerte incremento en el valor de las importaciones (>100%)**, con respecto al mismo mes del año anterior.

Semillas Oleaginosas, Plantas Industriales y Forrajes (12)

En este grupo se analizan los productos comprendidos en el capítulo 12 del TARIC, correspondiente a Semillas y frutos oleaginosos, semillas y frutos diversos, plantas industriales o medicinales; paja y forraje.

El grupo **Semillas Oleaginosas, Plantas Industriales y Forrajes** tiene carácter importador y tendencia decreciente.

Gráfico 24.

Evolución del comercio exterior grupo Semillas Oleaginosas, Plantas Industriales y Forrajes
Años 2021, 2022 y 2023. M€



Tabla 51.

Variación Interanual del grupo Semillas Oleaginosas, Plantas Industriales y Forrajes
Junio 2023

Semillas Oleaginosas (12)	M€			t		€/kg	
	junio 2023	Sobre Total (%)	Var. junio 2023/2022	junio 2023	Var. junio 2023/2022	junio 2023	Var. junio 2023/2022
EXP							
Total	49,71		-39,1%	73.437	-63,4%	0,68	66,5%
UE-27	23,32	47	1,6%	20.420	-37,9%	1,14	63,6%
PPTT	26,39	53	-55,0%	53.018	-68,4%	0,50	42,4%
IMP							
Total	259,95		-16,8%	393.928	16,3%	0,66	-28,5%
UE-27	70,13	27	-13,2%	65.410	8,1%	1,07	-19,7%
PPTT	189,82	73	-18,1%	328.518	18,1%	0,58	-30,6%
Saldo	-210,24		9,0%	-320.490	-132,3%		

Tabla 52.

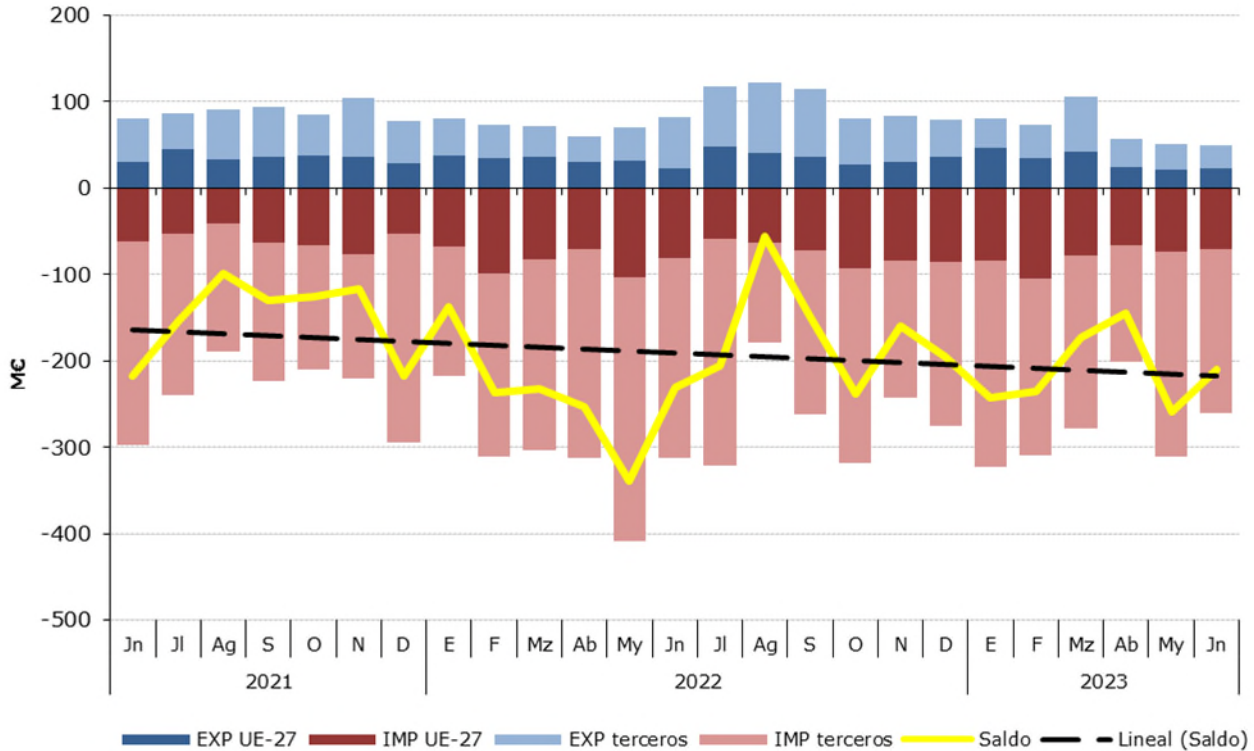
Distribución del comercio exterior grupo Semillas Oleaginosas, Plantas Industriales y Forrajes

Total, UE y Países Terceros.

Junio de 2023

	Junio2023	Exportaciones		Importaciones		Saldo (Exp-Imp)		Precio Medio (€/kg)	
		Valor Millones €	Peso toneladas	Valor Millones €	Peso toneladas	Valor Millones €	Peso toneladas	Exportado	Importado
TOTAL	SEMILLAS OLEAGINOSAS	49,7	73.437	259,9	393.928	-210,2	-320.490	0,68	0,66
	Habas de Soja	0,1	60	150,2	301.165	-150,1	-301.104	2,06	0,50
	Semillas de Girasol	1,6	865	36,3	58.413	-34,7	-57.548	1,83	0,62
	Forrajes	17,8	51.733	1,4	6.828	16,3	44.905	0,34	0,21
	Otros	30,2	20.780	72,0	27.522	-41,8	-6.742	1,46	2,62
UE-27	SEMILLAS OLEAGINOSAS	23,3	20.420	70,1	65.410	-46,8	-44.990	1,14	1,07
	Habas de Soja	0,1	43	1,5	2.086	-1,4	-2.043	1,62	0,72
	Semillas de Girasol	1,4	791	22,7	40.470	-21,3	-39.679	1,77	0,56
	Forrajes	2,2	5.707	1,3	6.576	1,0	-869	0,39	0,19
	Otros	19,6	13.879	44,7	16.279	-25,0	-2.400	1,41	2,74
PAÍSES TERCEROS	SEMILLAS OLEAGINOSAS	26,4	53.018	189,8	328.518	-163,4	-275.501	0,50	0,58
	Habas de Soja	0,1	17	148,7	299.078,9	-148,7	-299.061	3,12	0,50
	Semillas de Girasol	0,2	73	13,6	17.943	-13,4	-17.870	2,50	0,76
	Forrajes	15,5	46.026	0,2	252	15,4	45.773	0,34	0,62
	Otros	10,6	6.901	27,4	11.243	-16,7	-4.343	1,54	2,43

Gráfico 25.

Distribución de las exportaciones e importaciones del Grupo Semillas Oleaginosas, Plantas Industriales y Forrajes por subgrupos

Junio de 2023



Tabla 53.

Evolución del comercio exterior Subgrupo Habas de Soja (1201)

Junio de 2021, 2022 y 2023

Exportación	junio 2021	junio 2022	junio 2023	Importación	junio 2021	junio 2022	junio 2023
Valor (M€)	0,13	0,20	0,12	Valor (M€)	202,87	172,42	150,24
Volumen (t)	260	259	60	Volumen (t)	425.013	263.075	301.165
€/kg	0,49	0,78	2,06	€/kg	0,48	0,66	0,50

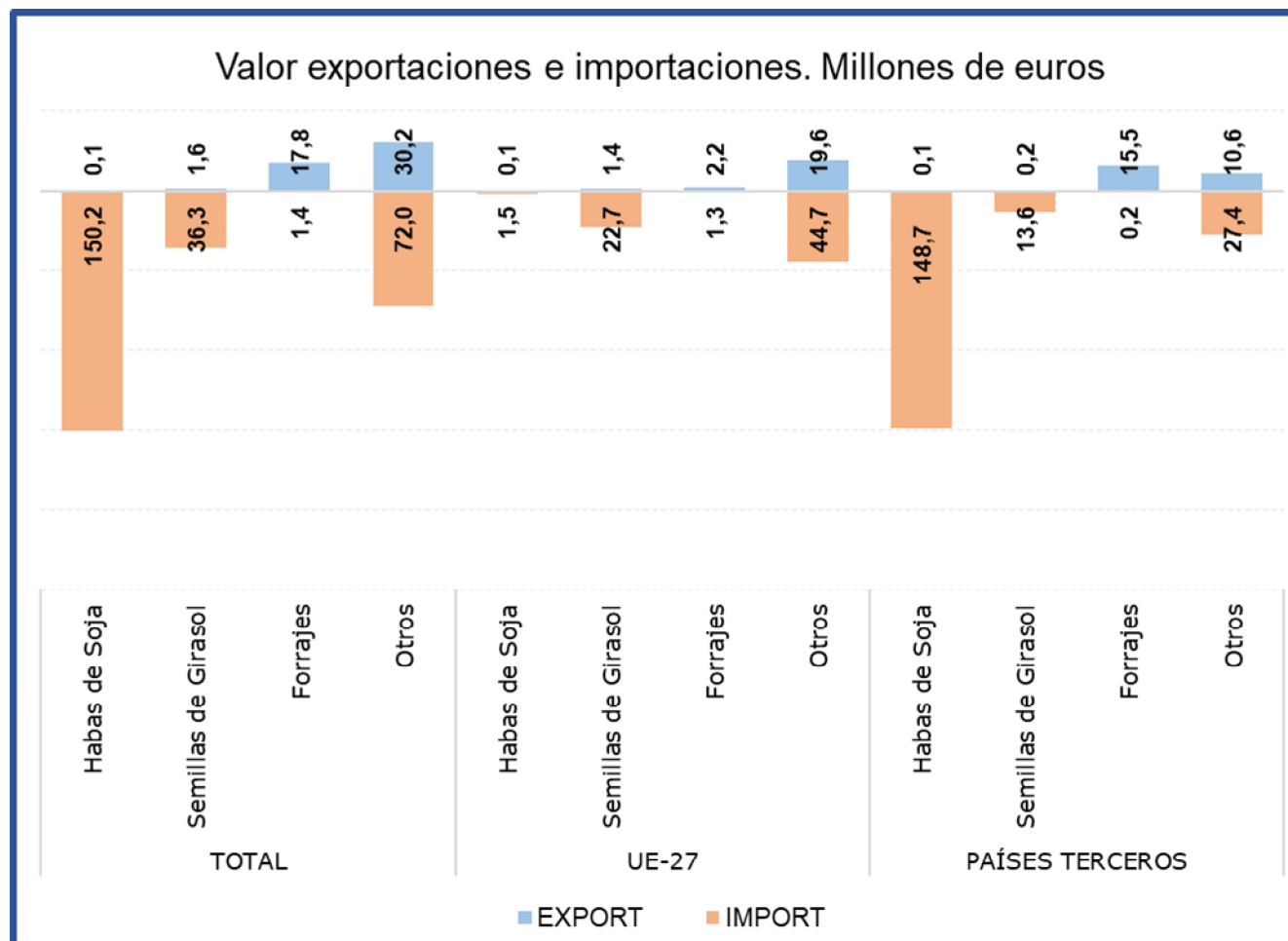
El subgrupo **Habas de Soja**, es claramente importador, siendo **el principal del grupo en el capítulo de importaciones** y representando en junio el **58% de las mismas**, principalmente procedente **de países terceros**. Respecto al mismo mes del año anterior, se observa un **descenso del 12,9% en el valor de las importaciones**, motivado por la caída del precio de importación (-23,9%), ya que el volumen importado se ha incrementado un 14,5%.

Las exportaciones son inapreciables.

Tabla 54.

Evolución del comercio exterior Subgrupo Semillas de Girasol (1206)

Junio de 2021, 2022 y 2023

Exportación	junio 2021	junio 2022	junio 2023	Importación	junio 2021	junio 2022	junio 2023
Valor (M€)	4,63	2,25	1,59	Valor (M€)	17,50	40,93	36,28
Volumen (t)	1.400	770	865	Volumen (t)	22.775	40.740	58.413
€/kg	3,30	2,93	1,83	€/kg	0,77	1,00	0,62

Este mes, en el subgrupo **Semillas de Girasol**, las **exportaciones han supuesto el 3%** de las exportaciones totales del grupo, con un **descenso** con respecto a junio de 2022 **del 29,6% en valor**. En cuanto a las **importaciones**, este mes han representado el **14% de las importaciones** del grupo, **disminuyendo su valor un 11,4%** con respecto al mismo mes del año anterior.

Tabla 55.

Evolución del comercio exterior Subgrupo Forrajes (1214)

Junio de 2021, 2022 y 2023

Exportación	junio 2021	junio 2022	junio 2023	Importación	junio 2021	junio 2022	junio 2023
Valor (M€)	26,43	43,49	17,76	Valor (M€)	0,20	1,31	1,42
Volumen (t)	126.031	147.134	51.733	Volumen (t)	371	8.849	6.828
€/kg	0,21	0,30	0,34	€/kg	0,53	0,15	0,21

En el subgrupo **Forrajes**, las **exportaciones** en el mes de junio han representado el **36% del total**, con un **descenso del 59,2% en el valor de estas** con respecto al mismo mes del año anterior. **Las importaciones son inapreciables.**

Aceites y grasas (15)

En este grupo se analizan los productos comprendidos en el capítulo 15 del TARIC, correspondiente a Grasas y aceites animales o vegetales, productos de su desdoblamiento; grasas alimenticias elaboradas; ceras de origen animal o vegetal.

El grupo **Aceites y Grasas**, tiene un carácter marcadamente exportador con tendencia a la estabilidad en los últimos años.

Gráfico 26.

Evolución del comercio exterior grupo Aceites y Grasas

Años 2021, 2022 y 2023. M€



Tabla 56.

Variación Interanual del grupo Aceites y Grasas

Junio 2023

Aceites y Grasas (15)		M€			t		€/kg	
		junio 2023	(%) Sobre Total	Var. junio 2023/2022	junio 2023	Var. junio 2023/2022	junio 2023	Var. junio 2023/2022
EXP	Total	591,57		-17,7%	221.237	-15,8%	2,67	-2,2%
	UE-27	351,78	59	-4,3%	135.034	-5,1%	2,61	0,8%
	PPTT	239,80	41	-31,8%	86.203	-28,6%	2,78	-4,5%
IMP	Total	396,18		-27,6%	307.124	-1,1%	1,29	-26,7%
	UE-27	173,01	44	-32,5%	120.479	-9,4%	1,44	-25,5%
	PPTT	223,17	56	-23,2%	186.645	5,1%	1,20	-26,9%
Saldo		195,40		13,5%	-85.888	-80,1%		

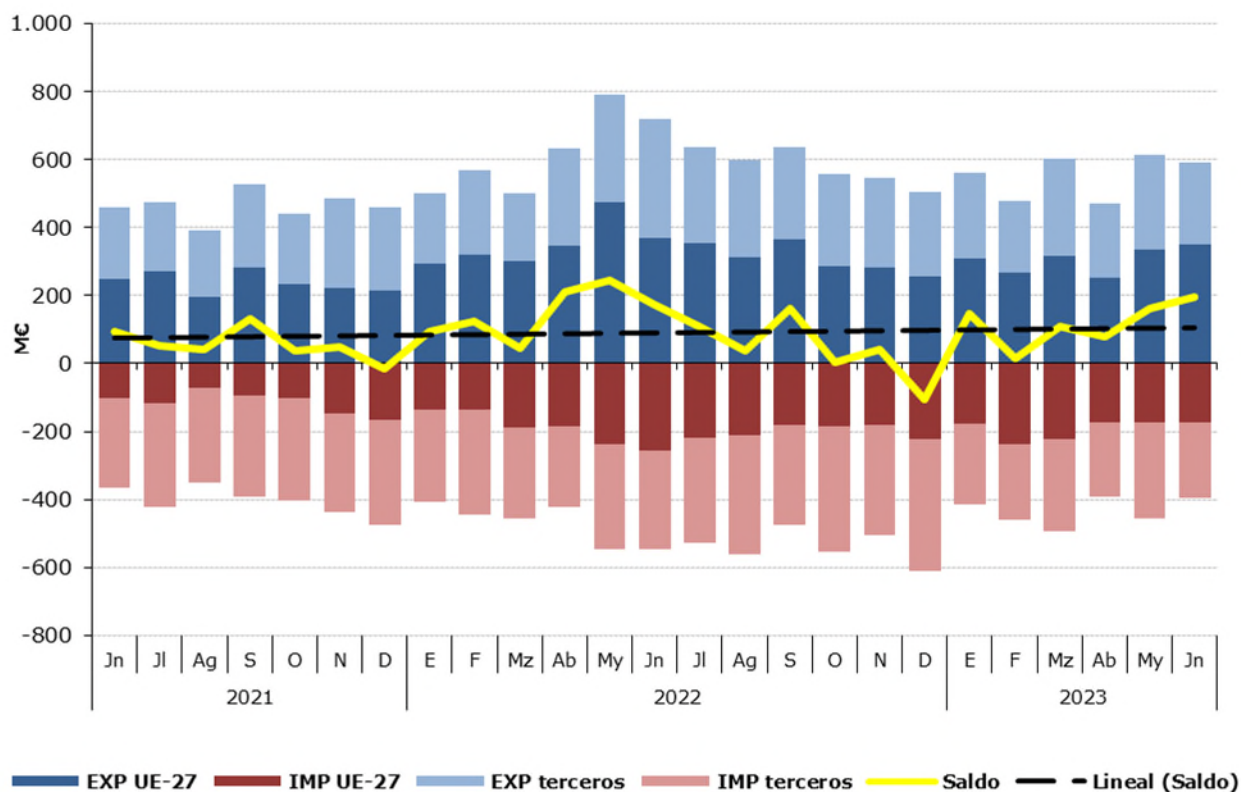
Tabla 57.

Distribución del comercio exterior grupo Aceites y Grasas

Total, UE y Países Terceros.

Junio de 2023

	JUNIO 2023	Exportaciones		Importaciones		Saldo (Exp-Imp)		Precio Medio (€/kg)	
		Valor Millones €	Peso toneladas	Valor Millones €	Peso toneladas	Valor Millones €	Peso toneladas	Exportado	Importado
		TOTAL	ACEITES Y GRASAS	591,6	221.237	396,2	307.124	195,4	-85.888
	Aceites de Oliva	353,8	61.545	76,3	15.854	277,5	45.691	5,75	4,81
	Aceites de Palma	23,5	16.183	119,4	121.790	-95,8	-105.607	1,45	0,98
	Aceites de Girasol	27,1	17.959	74,6	69.597	-47,5	-51.638	1,51	1,07
	Otros	187,1	125.549,2	125,9	99.882,5	61,2	25.667	1,49	1,26
UE-27	ACEITES Y GRASAS	351,8	135.034	173,0	120.479	178,8	14.554	2,61	1,44
	Aceites de Oliva	209,0	38.170	44,9	8.469	164,0	29.701	5,47	5,31
	Aceites de Palma	23	15.806	10,3	10.329	12,5	5.476	1,45	1,00
	Aceites de Girasol	14,1	9.577	37,5	34.882	-23,3	-25.305	1,48	1,07
	Otros	105,8	71.481,2	80,3	66.799,1	25,5	4.682	1,48	1,20
PAÍSES TERCEROS	ACEITES Y GRASAS	239,8	86.203	223,2	186.645	16,6	-100.442	2,78	1,20
	Aceites de Oliva	144,9	23.376	31,4	7.385	113,5	15.991	6,20	4,25
	Aceites de Palma	0,7	377	109,1	111.461	-108,4	-111.084	1,86	0,98
	Aceites de Girasol	13,0	8.382	37,1	34.715	-24,2	-26.333	1,55	1,07
	Otros	81,3	54.068,0	45,6	33.083,4	35,7	20.985	1,50	1,38

Gráfico 27.

Distribución de las exportaciones e importaciones del Grupo Aceites por subgrupos

Junio de 2023



Tabla 58.

Evolución del comercio exterior Subgrupo Aceite de Oliva (1509)

Junio de 2021, 2022 y 2023

Exportación	junio 2021	junio 2022	junio 2023	Importación	junio 2021	junio 2022	junio 2023
Valor (M€)	272,48	402,75	353,83	Valor (M€)	33,30	43,50	76,32
Volumen (t)	86.957	104.662	61.545	Volumen (t)	13.616	16.429	15.854
Precio Medio €/kg	3,13	3,85	5,75	Precio Medio €/kg	2,45	2,65	4,81

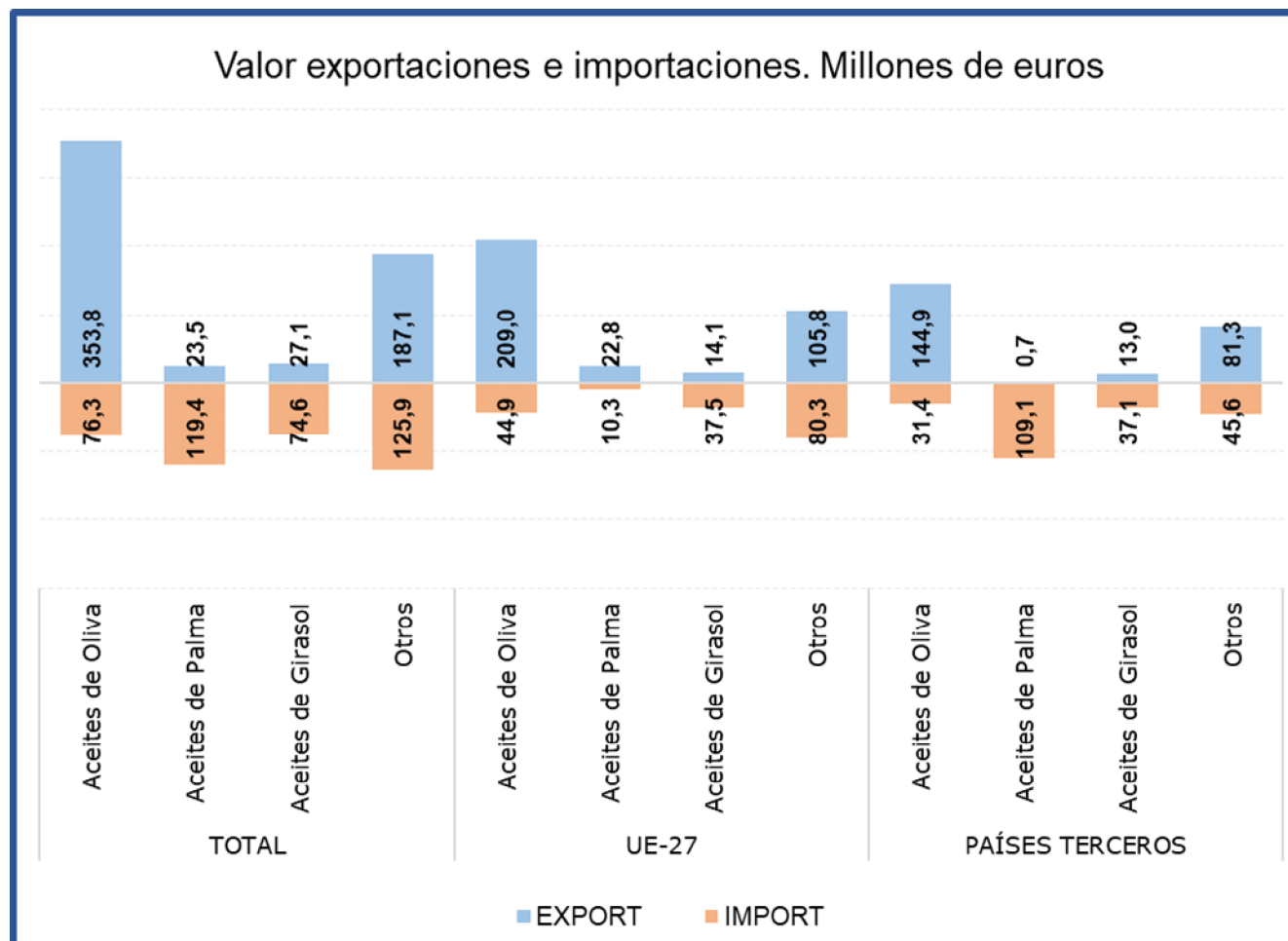
El subgrupo **Aceite de Oliva** es el principal en exportaciones al representar el **60%** de estas. Comparado con junio de 2022, el **valor de las exportaciones se ha reducido un 12,1%**, motivado por la caída del volumen exportado (-41,2%) ya que el precio se ha incrementado un 49,4%.

Las **importaciones**, que representan el **19% del total del grupo**, han aumentado un **75,4% en valor** con respecto al mismo mes del año anterior.

El **saldo** se sitúa en **278 M€**.

Tabla 59.

Evolución del comercio exterior Subgrupo Aceite de Palma (1511)

Junio de 2021, 2022 y 2023

Exportación	junio 2021	junio 2022	junio 2023	Importación	junio 2021	junio 2022	junio 2023
Valor (M€)	6,42	13,18	23,54	Valor (M€)	160,84	89,90	119,39
Volumen (t)	4.866	7.444	16.183	Volumen (t)	176.227	65.960	121.790
Precio Medio €/kg	1,32	1,77	1,45	Precio Medio €/kg	0,91	1,36	0,98

El subgrupo **Aceite de Palma** ha representado el **30% de las importaciones**, situándose en junio como el **primer subgrupo dentro del capítulo de importaciones dentro del Grupo de Aceites y Grasas**. Este mes las **importaciones han incrementado su valor en un 32,8%**, respecto al mismo mes de 2022, debido al aumento del volumen importado (84,6%) ya que los precios de importación han disminuido un 28,1%.

Las **exportaciones** de aceite de palma **suponen el 4% de las totales del grupo**.

Tabla 60.

Evolución del comercio exterior Subgrupo Aceite de Girasol (1512)

Junio de 2021, 2022 y 2023

Exportación	junio 2021	junio 2022	junio 2023	Importación	junio 2021	junio 2022	junio 2023
Valor (M€)	23,91	77,79	27,09	Valor (M€)	39,12	165,99	74,60
Volumen (t)	18.139	31.046	17.959	Volumen (t)	32.146	80.636	69.597
Precio Medio €/kg	1,32	2,51	1,51	Precio Medio €/kg	1,22	2,06	1,07

El **Aceite de Girasol** ha representado el **19% de las importaciones** durante el mes de junio. Las **importaciones han disminuido su valor en un 55,1%** respecto al mismo mes de 2022, debido a la caída tanto del precio de importación (-47,9%) como del volumen importado (-13,7%).

En el apartado de **exportaciones** este subgrupo ha representado el **5%** de las totales, con un **descenso de su valor del 65,2%**.

Preparaciones de carne y pescado (16)

En este grupo se analizan los productos comprendidos en el capítulo 16 del TARIC, correspondiente a Preparaciones de carne, de pescado o de crustáceos, de moluscos o de otros invertebrados acuáticos.

El grupo **Preparaciones de carne y pescado** tiene carácter exportador con tendencia a la estabilidad.

Gráfico 28

Evolución del comercio exterior grupo Preparaciones de carne y pescado

Años 2021, 2022 y 2023. M€



Tabla 61.

Variación Interanual del grupo Preparaciones de carne y pescado

Junio 2023

Preparaciones C y P.		M€		Var. junio 2023/2022	t		€/kg	
		junio 2023	(%) Sobre Total		junio 2023	Var. junio 2023/2022	junio 2023	Var. junio 2023/2022
EXP	Total	232,94		14,7%	39.274	8,8%	5,93	5,5%
	UE-27	183,33	79	15,9%	31.499	8,4%	5,82	6,9%
	PPTT	49,61	21	10,5%	7.775	10,3%	6,38	0,1%
IMP	Total	145,86		-5,6%	29.213	-15,0%	4,99	11,0%
	UE-27	58,29	40	0,0%	11.862	-17,6%	4,91	21,3%
	PPTT	87,57	60	-9,0%	17.351	-13,1%	5,05	4,7%
Saldo		87,07		79,7%	10.061	477,0%		

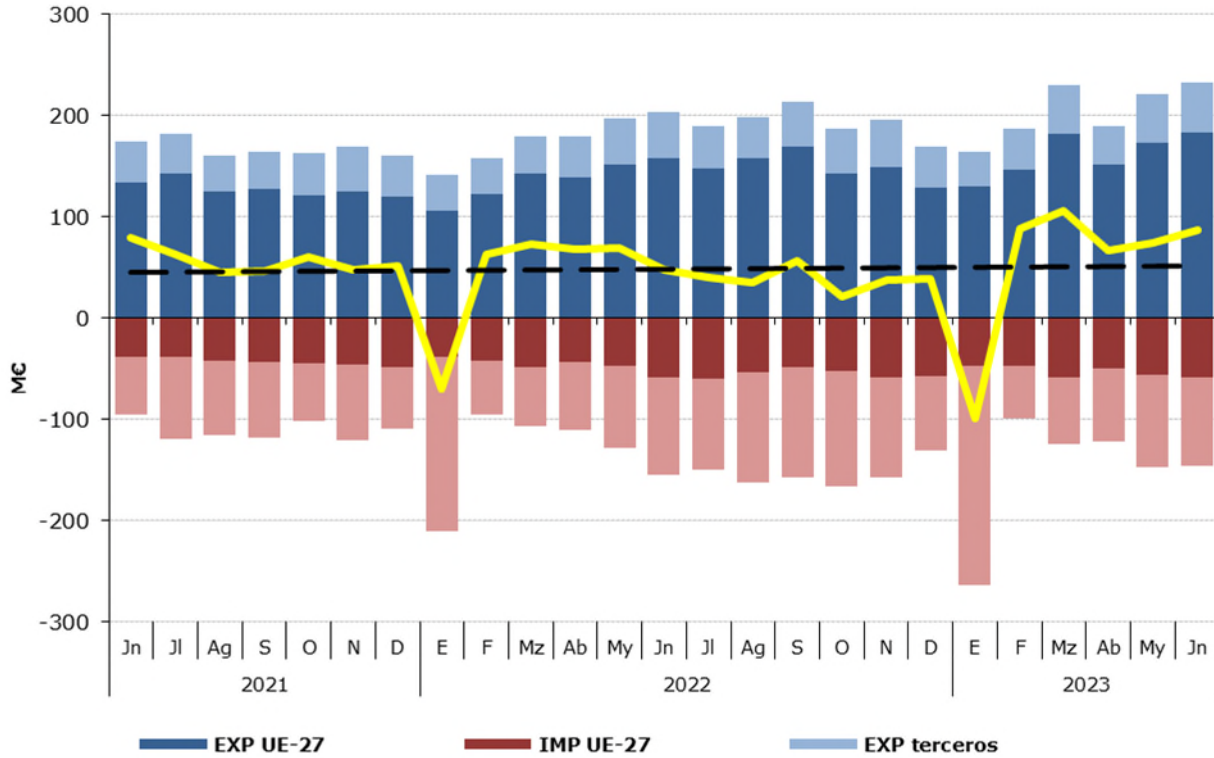
Tabla 62.

Distribución del comercio exterior grupo Preparaciones de carne y pescado

Total, UE y Países Terceros.

Junio de 2023

JUNIO 2023	Exportaciones		Importaciones		Saldo (Exp-Imp)		Precio Medio (€/kg)	
	Valor Millones €	Peso toneladas	Valor Millones €	Peso toneladas	Valor Millones €	Peso toneladas	Exportado	Importado
PREPARACIONES C y P.	232,9	39.274	145,9	29.213	87,1	10.061	5,93	4,99
Embutidos de carne	56,9	8.064	11,4	2.932	45,6	5.131	7,06	3,87
Preparaciones y conservas de pescado	110,1	16.517	83,5	14.965	26,6	1.552	6,67	5,58
Crustáceos y moluscos preparados o conservados	29,2	5.692	21,9	5.617	7,3	75	5,13	3,90
Otros	36,7	9.001	29,1	5.699	7,7	3.302	4,08	5,10
PREPARACIONES C y P.	183,3	31.499	58,3	11.862	125,0	19.637	5,82	4,91
Embutidos de carne	39,7	5.568	11,1	2.809	28,6	2.759	7,12	3,95
Preparaciones y conservas de pescado	99,6	15.291	16,6	3.020	83,0	12.271	6,51	5,50
Crustáceos y moluscos preparados o conservados	21,1	4.778	3,5	704	17,6	4.074	4,41	4,92
Otros	23,0	5.863	27,1	5.330	-4,1	533	3,93	5,09
PREPARACIONES C y P.	49,6	7.775	87,6	17.351	-38,0	-9.576	6,38	5,05
Embutidos de carne	17,3	2.495	0,3	123,3	17,0	2.372	6,92	2,11
Preparaciones y conservas de pescado	10,5	1.226	66,9	11.945	-56,4	-10.719	8,58	5,60
Crustáceos y moluscos preparados o conservados	8,1	915	18,5	4.914	-10,3	-3.999	8,89	3,76
Otros	13,7	3.139	2,0	369	11,7	2.770	4,36	5,30

Gráfico 29.

Distribución de las exportaciones e importaciones del Grupo Preparaciones de carne y pescado por subgrupos

Junio de 2023



Tabla 63.

Evolución del comercio exterior Subgrupo Embutidos de carne (1601)

Junio de 2021, 2022 y 2023

Exportación	junio 2021	junio 2022	junio 2023	Importación	junio 2021	junio 2022	junio 2023
Valor (M€)	46,87	53,56	56,93	Valor (M€)	7,12	10,32	11,36
Volumen (t)	7.416	8.500	8.064	Volumen (t)	1.794	2.644	2.932
Precio Medio €/kg	6,32	6,30	7,06	Precio Medio €/kg	3,97	3,90	3,87

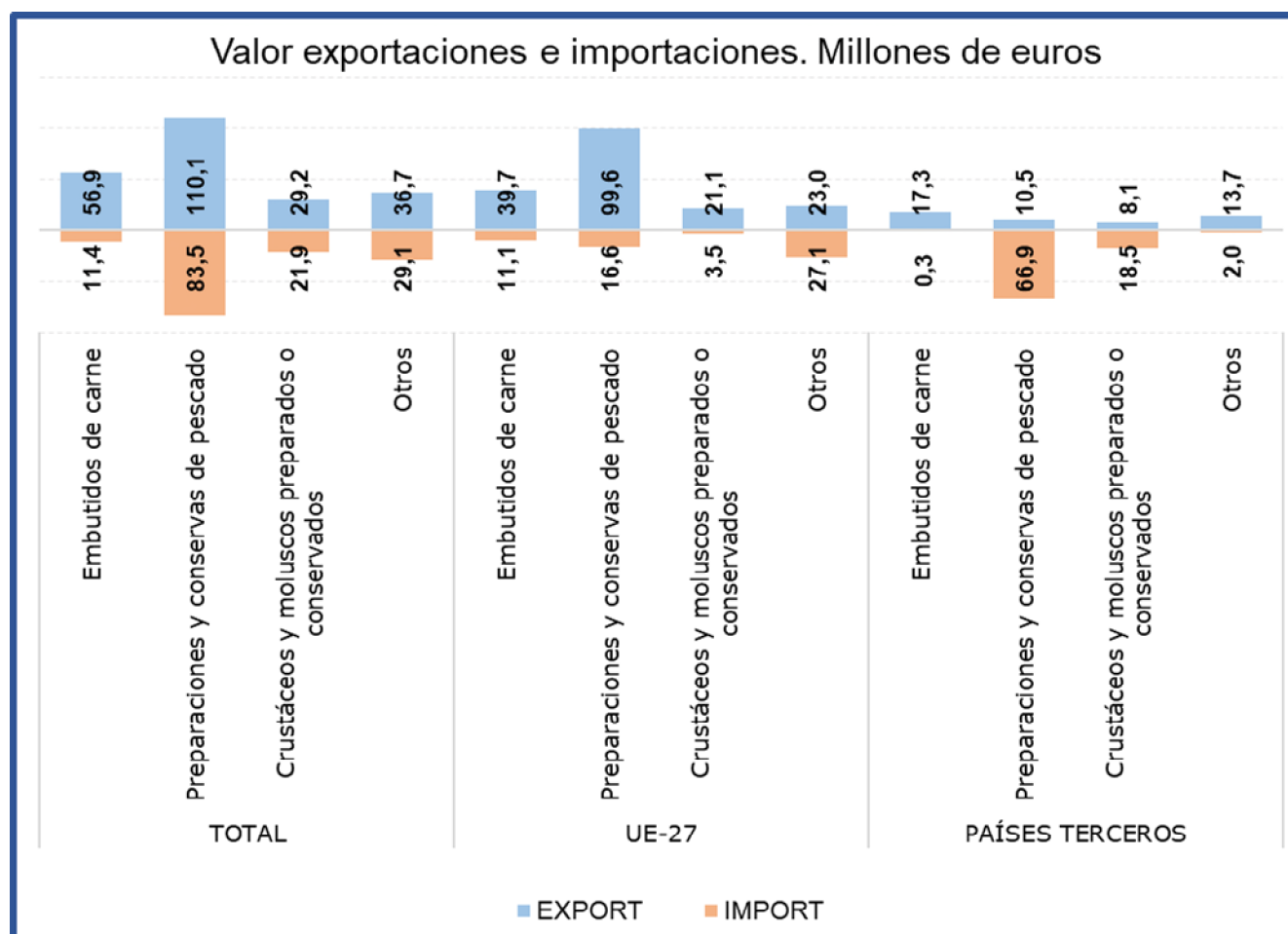
En el subgrupo **Embutidos de carne** las **exportaciones** en el mes de junio han alcanzado el **24% del total del grupo, incrementándose** con respecto al mismo mes del año anterior **un 6,3% en valor**. Por su parte las **importaciones han representado el 8% del total**, lo que supone un **incremento del 10,1% en valor**.

Tabla 64.

Evolución del comercio exterior Subgrupo Preparaciones y conservas de pescado (1604)

Junio de 2021, 2022 y 2023

Exportación	junio 2021	junio 2022	junio 2023	Importación	junio 2021	junio 2022	junio 2023
Valor (M€)	80,76	93,65	110,09	Valor (M€)	57,73	97,46	83,50
Volumen (t)	15.283	14.753	16.517	Volumen (t)	13.926	19.533	14.965
Precio Medio €/kg	5,28	6,35	6,67	Precio Medio €/kg	4,15	4,99	5,58

El subgrupo **Preparaciones y conservas de pescado** es el **más relevante del grupo, siendo el principal tanto en exportaciones como en importaciones**, representando este mes el **47%** y el **57% del total, respectivamente**. Con respecto a junio de 2022, **el valor de las exportaciones se ha incrementado un 17,6%** mientras que **el de las importaciones se ha reducido un 14,3%**.

Tabla 65.

Evolución del comercio exterior Subgrupo Crustáceos y moluscos preparados o conservados (1605)

Junio de 2021, 2022 y 2023

Exportación	junio 2021	junio 2022	junio 2023	Importación	junio 2021	junio 2022	junio 2023
Valor (M€)	23,02	26,71	29,19	Valor (M€)	12,36	19,84	21,93
Volumen (t)	5.102	5.586	5.692	Volumen (t)	3.355	4.860	5.617
Precio Medio €/kg	4,51	4,78	5,13	Precio Medio €/kg	3,68	4,08	3,90

El subgrupo **Crustáceos y moluscos preparados o conservados** ha supuesto este mes **el 13% de las exportaciones y el 15% de las importaciones totales** del grupo.

Este mes se ha incrementado el valor tanto de las exportaciones (**9,3%**) como de las importaciones (**10,6%**) con respecto a junio del año anterior.

Bebidas (22)

En este grupo se analizan los productos comprendidos en el capítulo 22 del TARIC, correspondiente a Bebidas, líquidos alcohólicos y vinagre.

El grupo **Bebidas** tiene un carácter claramente exportador con tendencia descendente.

Gráfico 30
Evolución del comercio exterior grupo Bebidas
Años 2021, 2022 y 2023. M€



Tabla 66.
Variación Interanual del grupo Bebidas
Junio 2023

Bebidas (22)		M€			t		€/kg	
		junio 2023	(%) Sobre Total	Var. junio 2023/2022	junio 2023	Var. junio 2023/2022	junio 2023	Var. junio 2023/2022
EXP	Total	519,17		-3,2%	392.671	-3,3%	1,32	0,0%
	UE-27	266,42	51	-3,1%	258.907	-0,1%	1,03	-3,0%
	PPTT	252,75	49	-3,4%	133.764	-8,9%	1,89	6,1%
IMP	Total	244,74		17,0%	137.910	6,9%	1,77	9,5%
	UE-27	164,20	67	16,6%	107.021	-0,3%	1,53	17,0%
	PPTT	80,54	33	17,9%	30.889	42,4%	2,61	-17,2%
Saldo		274,43		-16,2%	254.761	-8,0%		

Tabla 67.

Distribución del comercio exterior grupo Bebidas

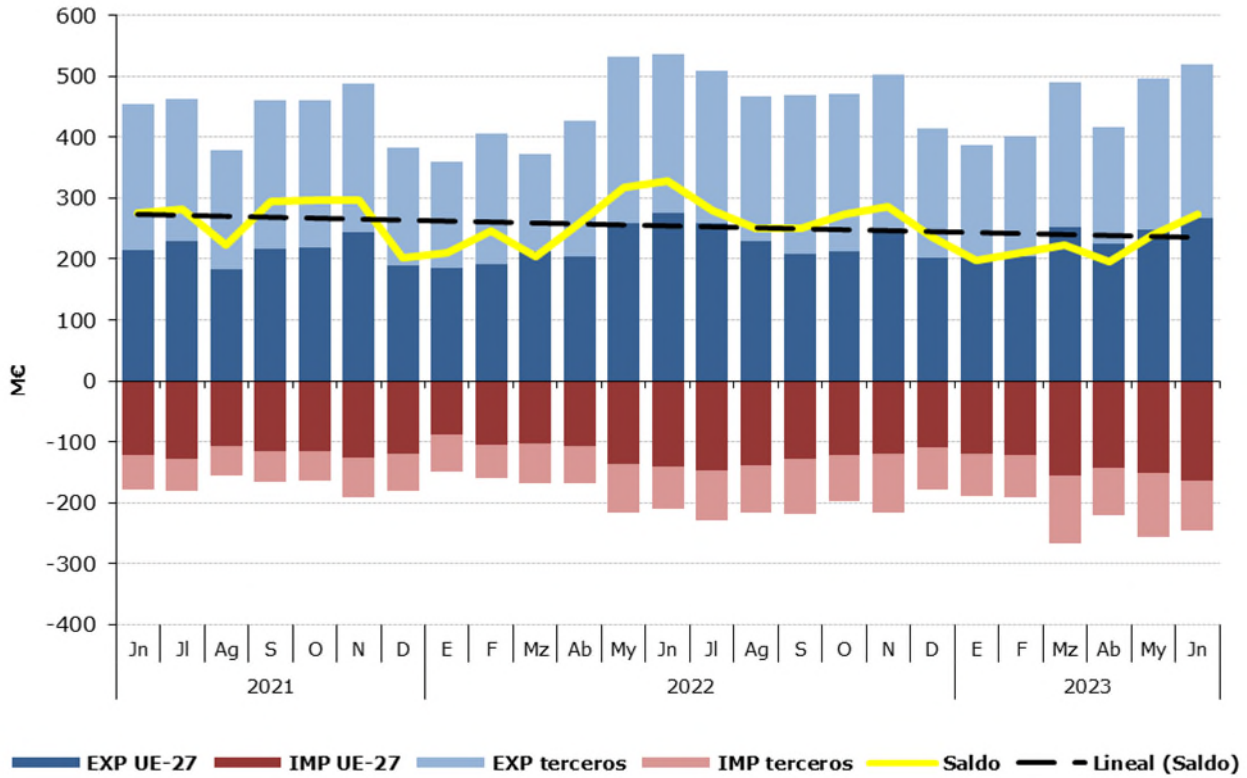
Total, UE y Países Terceros.

Junio de 2023

	JUNIO 2023	Exportaciones		Importaciones		Saldo (Exp-Imp)		Precio Medio (€/kg)	
		Valor	Peso	Valor	Peso	Valor	Peso	Exportado	Importado
		Millones €	toneladas	Millones €	toneladas	Millones €	toneladas		
TOTAL	BEBIDAS	519,2	392.671	244,7	137.910	274,4	254.761	1,32	1,77
	Bebidas refrescantes	48,8	60.415	40,4	31.999	8,4	28.416	0,81	1,26
	Vinos	271,9	193.845	32,9	4.779	239,0	189.066	1,40	6,89
	Bebidas espirituosas	100,8	25.949	94,3	19.158	6,5	6.791	3,89	4,92
	Otros	97,6	112.462	77,1	81.973	20,5	30.489	0,87	0,94
UE-27	BEBIDAS	266,4	258.907	164,2	107.021	102,2	151.886	1,03	1,53
	Bebidas refrescantes	26,7	35.755	38,5	30.281	-11,7	5.474	0,75	1,27
	Vinos	127,4	137.597	30,8	3.773	96,6	133.824	0,93	8,17
	Bebidas espirituosas	46,6	9.127	36,6	8.271	10,0	856	5,10	4,42
	Otros	65,7	76.427	58,3	64.696	7,4	11.732	0,86	0,90
PAÍSES TERCEROS	BEBIDAS	252,7	133.764	80,5	30.889	172,2	102.876	1,89	2,61
	Bebidas refrescantes	22,1	24.661	1,9	1.719	20,2	22.942	0,90	1,13
	Vinos	144,5	56.248	2,1	1.006	142,4	55.242	2,57	2,10
	Bebidas espirituosas	54,2	16.821	57,7	10.886	-3,5	5.935	3,22	5,30
	Otros	31,9	36.034	18,8	17.277	13,2	18.757	0,89	1,09

Gráfico 31.

Distribución de las exportaciones e importaciones del Grupo Bebidas por subgrupos

Junio de 2023



Tabla 68.

Evolución del comercio exterior Subgrupo Vinos y Mostos (2204)

Junio de 2021, 2022 y 2023

Exportación	junio 2021	junio 2022	junio 2023	Importación	junio 2021	junio 2022	junio 2023
Valor (M€)	262,46	280,36	271,89	Valor (M€)	22,69	31,13	32,93
Volumen (t)	216.940	201.349	193.845	Volumen (t)	4.083	9.276	4.779
Precio Medio €/kg	1,21	1,39	1,40	Precio Medio €/kg	5,56	3,36	6,89

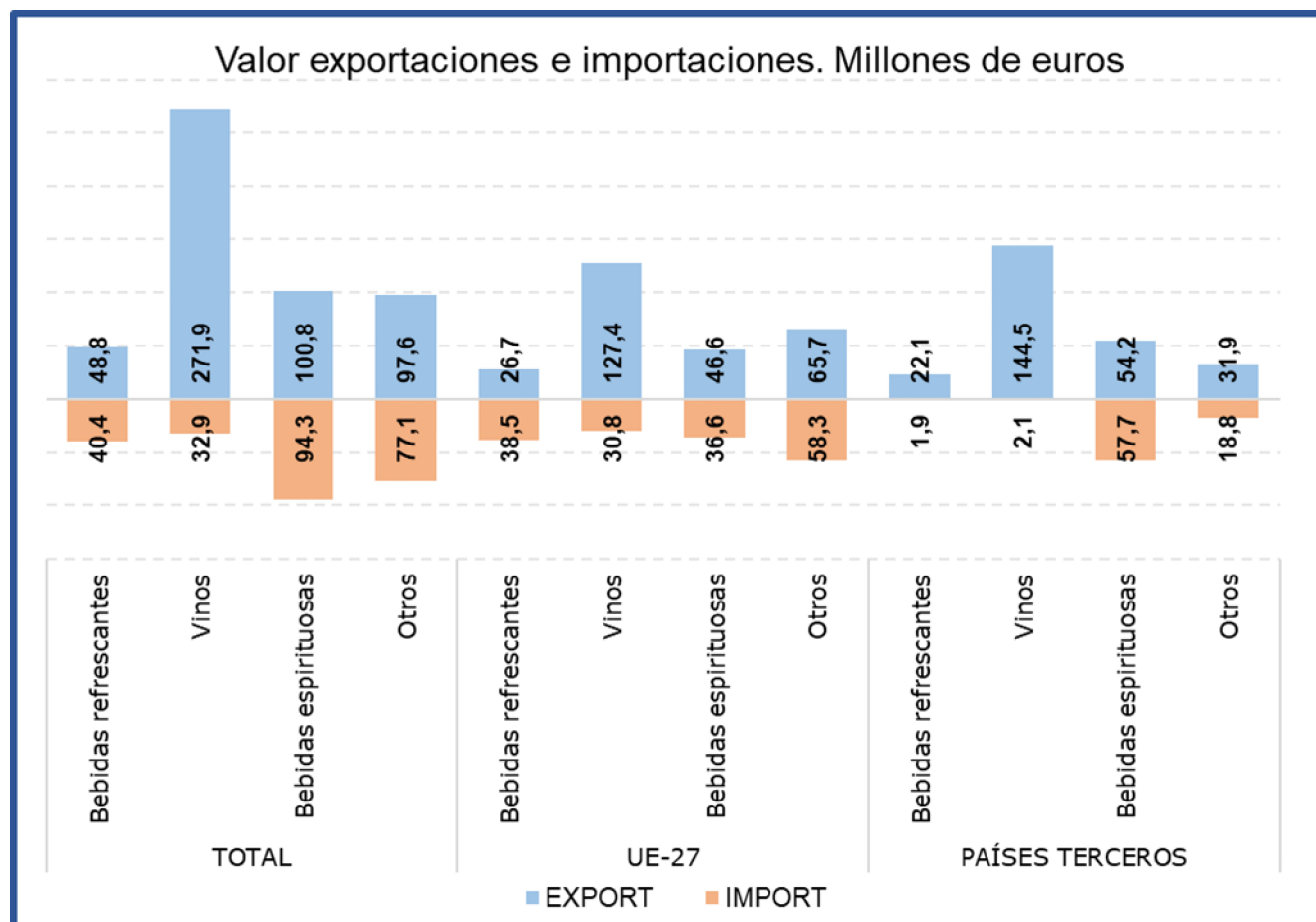
El subgrupo **Vinos y Mostos** es el más relevante de las Bebidas, principalmente en las **exportaciones** suponiendo este mes **el 52% del total del grupo**. Con respecto al mismo mes del año anterior las **exportaciones han reducido su valor un 3%**, debido al descenso del volumen exportado (-3,7%) ya que el precio medio de exportación se ha mantenido relativamente estable con un leve incremento del 0,7%.

Las importaciones, que suponen el **13% de las totales del grupo**, han **aumentado un 5,8% en valor** con respecto a junio de 2022.

Tabla 69.

Evolución del comercio exterior Subgrupo Bebidas Espirituosas (2208)

Junio de 2021, 2022 y 2023

Exportación	junio 2021	junio 2022	junio 2023	Importación	junio 2021	junio 2022	junio 2023
Valor (M€)	80,06	103,17	100,81	Valor (M€)	72,27	89,32	94,31
Volumen (t)	25.332	25.179	25.949	Volumen (t)	16.890	19.454	19.158
Precio Medio €/kg	3,16	4,10	3,89	Precio Medio €/kg	4,28	4,59	4,92

El subgrupo de **Bebidas Espirituosas** ha supuesto en abril **el 19% de las exportaciones y el 39% de las importaciones totales**, siendo el subgrupo más importante desde el punto de vista importador.

Este mes se ha producido un **incremento del valor** de las **importaciones del 5,6%**. Por su parte las **exportaciones han descendido un 2,3%**.

Tabla 70.

Evolución del comercio exterior Subgrupo Bebidas Refrescantes (2202)

Junio de 2021, 2022 y 2023

Exportación	junio 2021	junio 2022	junio 2023	Importación	junio 2021	junio 2022	junio 2023
Valor (M€)	47,93	52,63	48,83	Valor (M€)	30,18	30,59	40,41
Volumen (t)	72.504	73.583	60.415	Volumen (t)	30.002	28.156	31.999
Precio Medio €/kg	0,66	0,72	0,81	Precio Medio €/kg	1,01	1,09	1,26

Las **Bebidas Refrescantes** han representado **el 9% de las exportaciones y el 17% de las importaciones** totales del grupo.

En junio **el valor de las exportaciones se ha reducido un 7,2%** mientras que **el de las importaciones se ha incrementado un 32,1%** con respecto al mismo mes del año anterior.

Subproductos de la Industria Alimentaria y Piensos (23)

En este grupo se analizan los productos comprendidos en el capítulo 23 del TARIC, correspondiente a Residuos y desperdicios de las industrias alimentarias; alimentos preparados para animales.

El grupo **Subproductos de la Industria Alimentaria y Piensos** es marcadamente importador con variaciones mensuales notables y tendencia decreciente.

Gráfico 32.

Evolución del comercio exterior grupo Subproductos de la Industria Alimentaria y Piensos.
Años 2021, 2022 y 2023. M€



Tabla 71.

Variación Interanual del grupo Subproductos de la Industria Alimentaria y Piensos.
Junio 2023

Piensos (23)		M€			t		€/kg	
		junio 2023	(%) Sobre Total	Var. junio 2023/2022	junio 2023	Var. junio 2023/2022	junio 2023	Var. junio 2023/2022
EXP	Total	152,94		0,2%	138.292	-20,6%	1,11	26,3%
	UE-27	106,58	70	-1,2%	109.285	-18,9%	0,98	21,8%
	PPTT	46,36	30	3,6%	29.007	-26,6%	1,60	41,3%
IMP	Total	270,00		-21,4%	479.186	-21,8%	0,56	0,5%
	UE-27	124,77	46	9,1%	155.531	-6,6%	0,80	16,8%
	PPTT	145,23	54	-36,6%	323.656	-27,4%	0,45	-12,6%
Saldo		-117,07		38,7%	-340.894	22,2%		

Tabla 72.

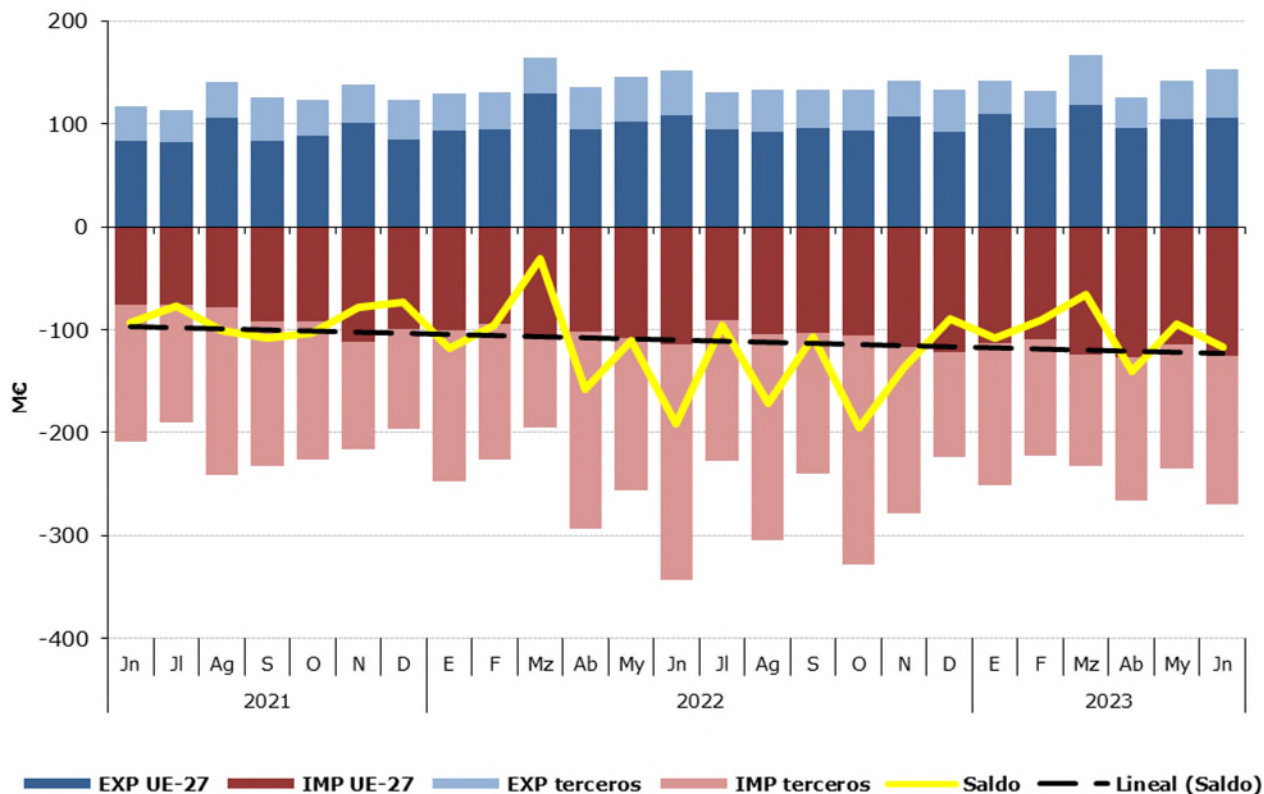
Distribución del comercio exterior grupo Subproductos de la Industria Alimentaria y Piensos.

Total, UE y Países Terceros.

Junio de 2023

	JUNIO 2023	Exportaciones		Importaciones		Saldo (Exp-Imp)		€/kg	
		Valor Millones €	Peso toneladas	Valor Millones €	Peso toneladas	Valor Millones €	Peso toneladas	Exportado	Importado
TOTAL	SUBPRODUCTOS Y PIENSOS	152,9	138.292	270,0	479.186	-117,1	-340.894	1,11	0,56
	Piensos	109,6	68.137	89,9	50.093	19,6	18.043	1,61	1,80
	Tortas de Soja	11,7	23.562	111,9	230.523	-100,2	-206.960	0,50	0,49
	Otras Tortas	5,2	14.125	30,0	94.031	-24,8	-79.905	0,37	0,32
	Proteína Animal Transformada	20,8	22.678	9,8	8.767	11,0	13.911	0,92	1,12
	Otros	5,7	9.791	28,3	95.773	-22,7	-85.982	0,58	0,30
UE-27	SUBPRODUCTOS Y PIENSOS	106,6	109.285	124,8	155.531	-18,2	-46.245	0,98	0,80
	Piensos	69,2	48.035	81,2	44.827	-12,0	3.208	1,44	1,81
	Tortas de Soja	11,7	23.559	11,9	25.587	-0,2	-2.027	0,50	0,46
	Otras Tortas	5,2	14.125	15,2	41.873	-10,1	-27.748	0,37	0,36
	Proteína Animal Transformada	16,0	16.026	3,8	4.744	12,2	11.282	1,00	0,80
	Otros	4,6	7.541	12,7	38.501	-8,1	-30.960	0,61	0,33
PAÍSES TERCEROS	SUBPRODUCTOS Y PIENSOS	46,4	29.007	145,2	323.656	-98,9	-294.649	1,60	0,45
	Piensos	40,4	20.102	8,8	5.267	31,6	14.835	2,01	1,67
	Tortas de Soja	0,0	3	100,0	204.936	-100,0	-204.933	3,38	0,49
	Otras Tortas	0,0	1	14,8	52.158	-14,8	-52.157	11,70	0,28
	Proteína Animal Transformada	4,8	6.652	6,1	4.023	-1,2	2.629	0,73	1,50
	Otros	1,1	2.249	15,6	57.272	-14,5	-55.023	0,48	0,27

Gráfico 33.

Distribución de las exportaciones e importaciones del Grupo Subproductos de la Industria Alimentaria y Piensos, por subgrupos

Junio de 2023



Tabla 73.

Evolución del comercio exterior Subgrupo Piensos (2309)

Junio de 2021, 2022 y 2023

Exportación	junio 2021	junio 2022	junio 2023	Importación	junio 2021	junio 2022	junio 2023
Valor (M€)	79,11	99,19	109,59	Valor (M€)	62,56	82,48	89,95
Volumen (t)	76.639	77.429	68.137	Volumen (t)	42.097	65.333	50.093
€/kg	1,03	1,28	1,61	€/kg	1,49	1,26	1,80

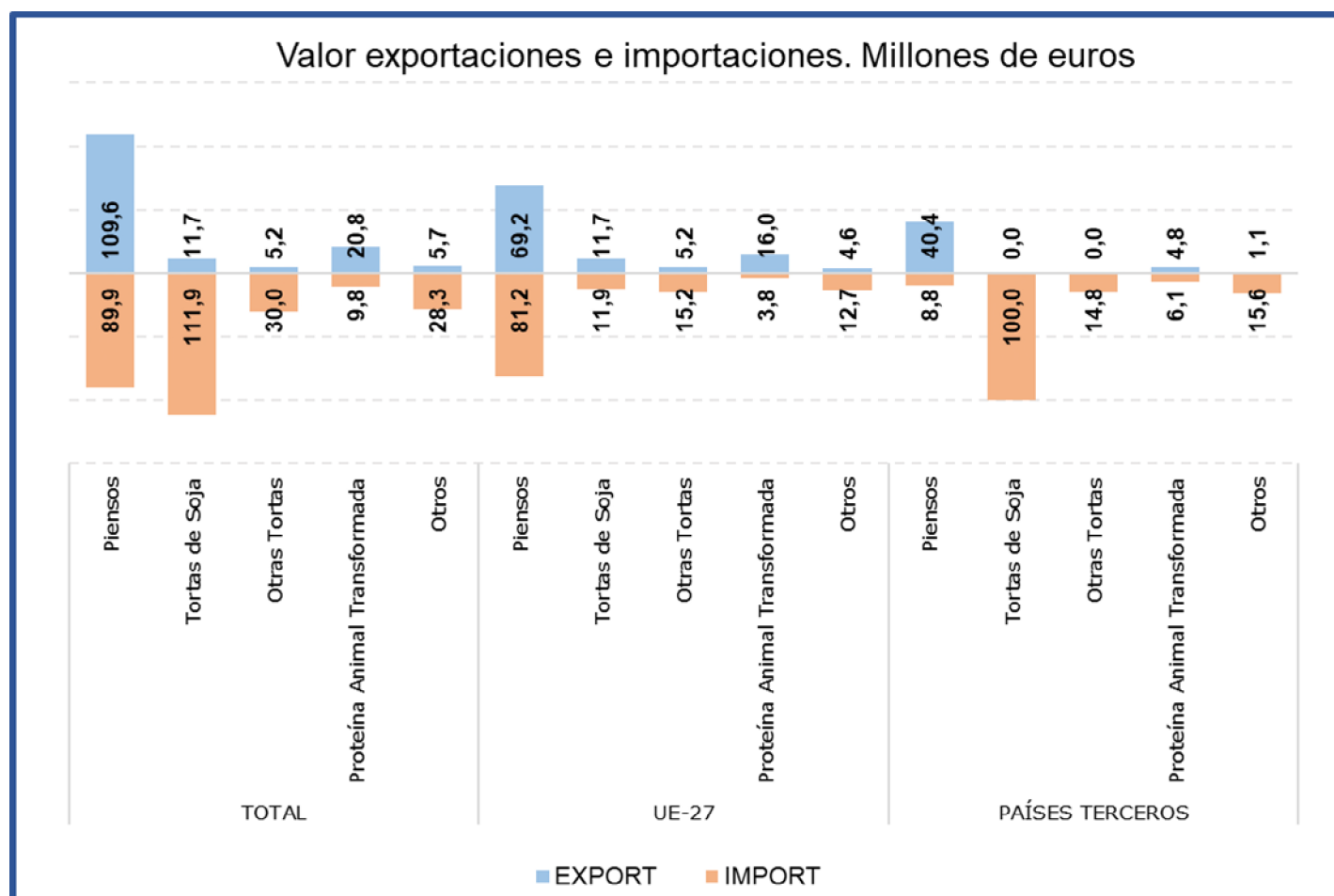
Este mes el subgrupo **Piensos** es **el más relevante del grupo desde el punto de vista exportador y el segundo como importador**, suponiendo el **72% de las exportaciones y el 33% de las importaciones** totales del grupo.

Con respecto a junio del año anterior **el valor de las exportaciones ha aumentado un 10,5%** debido al incremento del precio medio de exportación (25,5%), ya que el volumen exportado ha descendido un 12%.

Las **importaciones se han incrementado un 9,1% en valor** con respecto a junio del año anterior.

Tabla 74.

Evolución del comercio exterior Subgrupo Tortas de Soja (2304)

Junio de 2021, 2022 y 2023

Exportación	junio 2021	junio 2022	junio 2023	Importación	junio 2021	junio 2022	junio 2023
Valor (M€)	10,35	13,08	11,67	Valor (M€)	106,99	183,56	111,87
Volumen (t)	28.431	23.377	23.562	Volumen (t)	280.080	350.776	230.523
€/kg	0,36	0,56	0,50	€/kg	0,38	0,52	0,49

Las **Tortas de Soja** suponen este mes el **8% de las exportaciones y el 41% de las importaciones**, siendo el **principal subgrupo en importancia desde el punto de vista importador** del grupo. En junio **ha disminuido el valor de las importaciones un 39,1%**, debido al descenso tanto de los precios (-7,3%) como del volumen importado (-34,3%). El valor de las **exportaciones se ha reducido un 10,7%**, consecuencia del descenso del precio medio de exportación (-11,4%).

Tabla 75.

Evolución del comercio exterior Subgrupo Otras Tortas (2306)

Junio de 2021, 2022 y 2023

Exportación	junio 2021	junio 2022	junio 2023	Importación	junio 2021	junio 2022	junio 2023
Valor (M€)	4,71	6,25	5,16	Valor (M€)	11,19	32,52	30,00
Volumen (t)	21.020	26.846	14.125	Volumen (t)	44.777	87.900	94.031
€/kg	0,22	0,23	0,37	€/kg	0,25	0,37	0,32

Este mes, el subgrupo **Otras Tortas** representa el **3% de las exportaciones y el 11% de las importaciones totales del grupo**. Con respecto al año anterior **el valor de las exportaciones ha descendido un 17,4%** mientras que **el de las importaciones lo ha hecho en un 7,7%**.

Tabla 76.

Evolución del comercio exterior Subgrupo Proteína Animal Transformada (2301)

Junio de 2021, 2022 y 2023

Exportación	junio 2021	junio 2022	junio 2023	Importación	junio 2021	junio 2022	junio 2023
Valor (M€)	17,56	25,98	20,84	Valor (M€)	11,09	10,76	9,84
Volumen (t)	22.133	26.412	22.678	Volumen (t)	12.141	9.507	8.767
€/kg	0,79	0,98	0,92	€/kg	0,91	1,13	1,12

La **Proteína Animal Transformada** representa el **14% de las exportaciones y el 4% de las importaciones del grupo**. Este mes **ha descendido el valor tanto de las exportaciones (-19,8%) como de las importaciones (-8,6%)** con respecto a junio de 2022.

Anexo. Listado de productos

Exportación	Valor (Mill €)		Var. (%) Junio 2023/2022	Volumen (T)		Var. (%) Junio 2023/2022
	Junio 2023	Junio 2022		Junio 2023	Junio 2022	
Animales Vivos (01)	82,04	81,05	1,2%	22.776	24.325	-6,4%
Caballos, asnos, mulos y burdéganos vivos (0101)	1,25	1,36	-8,1%	173	165	5,1%
Animales vivos de la especie bovina (0102)	25,46	38,11	-33,2%	7.213	10.592	-31,9%
Animales vivos de la especie porcina (0103)	16,99	12,73	33,4%	8.149	8.135	0,2%
Animales vivos de las especies ovina o caprina (0104)	27,85	16,30	70,9%	6.676	4.642	43,8%
Gallos, gallinas, patos, gansos (0105)	5,64	7,92	-28,7%	420	659	-36,2%
Los demás animales vivos (0106)	4,85	4,63	4,8%	145	132	9,7%
Carne y despojos comestibles (02)	898,92	827,03	8,7%	263.880	271.040	-2,6%
Carne de bovino, fresca o refrigerada (0201)	87,29	90,91	-4,0%	15.530	16.476	-5,7%
Carne de bovino congelada (0202)	21,96	27,26	-19,4%	4.001	4.924	-18,7%
Carne de porcino, fresca, refrigerada o congelada (0203)	553,10	480,46	15,1%	159.306	167.711	-5,0%
Carne de ovino o caprino, fresca, refrigerada o congelada (0204)	32,12	29,42	9,2%	4.921	4.951	-0,6%
Carne de animales de las especies caballar, asnal o mular, fresca o refrigerada (0205)	2,61	2,25	15,8%	510	431	18,4%
Despojos comestibles de animales de las especies bovina, porcina, ovina, caprina (0206)	78,74	77,15	2,1%	45.001	43.574	3,3%
Carne y despojos comestibles de aves (0207)	39,09	42,84	-8,8%	16.465	16.956	-2,9%
Las demás carnes y despojos comestibles, frescos, refrigerados o congelados (0208)	6,30	5,37	17,2%	1.046	1.253	-16,5%
Tocino sin partes magras y grasas de cerdo o de ave (0209)	14,93	11,67	27,9%	10.073	8.833	14,0%
Carne y despojos comestibles, salados o en salmuera, secos o ahumados (0210)	62,78	59,68	5,2%	7.026	5.931	18,5%
Pescados y crustáceos, moluscos (03)	370,89	369,11	0,5%	80.709	84.172	-4,1%
Peces vivos (0301)	2,58	3,27	-21,3%	431	514	-16,2%
Pescado fresco o refrigerado (0302)	63,47	55,62	14,1%	9.570	10.114	-5,4%
Pescado congelado (0303)	88,19	82,46	7,0%	39.577	40.432	-2,1%
Filetes y demás carne de pescado frescos, refrigerados o congelados (0304)	52,64	56,45	-6,7%	6.459	6.495	-0,6%
Pescado seco, salado o en salmuera y ahumado (0305)	12,93	11,30	14,5%	1.412	1.389	1,6%
Crustáceos (0306)	40,47	37,49	7,9%	4.607	3.928	17,3%
Moluscos (0307)	109,80	121,54	-9,7%	18.597	21.255	-12,5%
Invertebrados acuáticos (excluidos Crustáceos y Moluscos) (0308)	0,79	0,97	-18,1%	55	43	27,0%
Harina, polvo y pellets de pescado (0309)	0,01	0,02	-36,2%	1	1	-26,8%
Leche y productos lácteos, huevos y miel (04)	183,36	181,27	1,2%	65.367	69.041	-5,3%
Leche y nata sin concentrar (0401)	23,09	27,90	-17,2%	13.897	17.892	-22,3%
Leche y nata concentradas (0402)	14,18	10,25	38,3%	4.151	3.687	12,6%
Leches fermentadas (0403)	27,49	24,10	14,0%	16.495	16.112	2,4%
Lactosuero (0404)	11,15	9,26	20,4%	8.757	5.384	62,7%
Mantequilla y demás materias grasas de la leche (0405)	7,69	12,16	-36,8%	1.315	1.670	-21,3%
Quesos y requesón (0406)	67,54	62,64	7,8%	9.606	10.396	-7,6%
Huevos de ave con cascarón frescos, conservados o cocidos (0407)	16,68	19,22	-13,3%	6.121	8.170	-25,1%
Huevos de ave sin cascara y yemas de huevo (0408)	8,81	7,13	23,6%	3.419	3.397	0,7%
Miel natural (0409)	6,41	7,35	-12,8%	1.534	2.222	-31,0%
Insectos y demás productos comestibles de origen animal no comprendidos en otras partidas (0410)	0,32	1,25	-74,3%	72	111	-35,1%

Exportación	Valor (Mill €)		Var. (%) Junio 2023/2022	Volumen (T)		Var. (%) Junio 2023/2022
	Junio 2023	Junio 2022		Junio 2023	Junio 2022	
Los demás productos de origen animal no comprendidos en otros capítulos (05)	35,83	34,96	2,5%	19.329	18.256	5,9%
Cabello en bruto (0501)	0,00	0,00	--	0	0	--
Cerdas de jabalí o de cerdo (0502)	0,02	0,01	58,8%	21	17	29,5%
Tripas, vejigas y estómagos de animales (0504)	16,86	19,62	-14,1%	7.054	6.671	5,7%
Pielés y otras partes de aves con las plumas o con el plumón (0505)	2,49	2,75	-9,4%	2.210	2.349	-5,9%
Huesos y núcleos córneos (0506)	2,11	1,04	102,7%	886	438	102,4%
Marfil, concha de tortuga, ballenas de mamíferos marinos (0507)	0,51	1,07	-52,1%	23	44	-48,0%
Coral y materias similares (0508)	0,02	0,00	1111,9%	1	0	1160,9%
Ámbar gris, castóreo, algalia y almizcle (0510)	1,40	1,65	-14,8%	398	801	-50,4%
Productos de origen animal no comprendidos en otras partidas (0511)	12,41	8,82	40,7%	8.736	7.936	10,1%
Plantas vivas y productos de la floricultura (06)	35,15	38,16	-7,9%	22.875	33.562	-31,8%
Bulbos, cebollas, tubérculos, raíces tuberosas, garras y rizomas (0601)	1,67	1,29	29,8%	1.044	897	16,3%
Las demás plantas vivas, esquejes, estaquillas e injertos (0602)	26,81	29,85	-10,2%	16.980	29.580	-42,6%
Flores y capullos, cortados para ramos o adornos (0603)	3,34	4,29	-22,2%	1.189	2.172	-45,3%
Follaje, hojas, ramas y demás partes de plantas (0604)	3,32	2,73	21,8%	3.663	912	301,4%
Legumbres y hortalizas (07)	449,50	385,35	16,6%	343.780	344.829	-0,3%
Patatas frescas o refrigeradas (0701)	29,77	22,64	31,5%	38.045	42.824	-11,2%
Tomates frescos o refrigerados (0702)	34,14	33,86	0,8%	19.924	21.140	-5,8%
Cebollas, chalotes, ajos, puerros frescos o refrigerados (0703)	62,21	50,39	23,4%	48.439	44.114	9,8%
Coles, coliflores, coles rizadas, colinabos y similares (0704)	34,82	25,30	37,6%	23.366	19.894	17,5%
Lechugas y achicorias (0705)	20,96	21,03	-0,3%	15.067	17.224	-12,5%
Zanahorias, nabos, remolachas para ensalada (0706)	23,27	13,44	73,0%	28.362	27.873	1,8%
Pepinos y pepinillos frescos o refrigerados (0707)	21,18	24,66	-14,1%	21.460	22.718	-5,5%
Legumbres, incluso desvainadas, frescas o refrigeradas (0708)	4,18	4,24	-1,5%	2.015	2.752	-26,8%
Las demás hortalizas frescas o refrigeradas (0709)	146,67	114,97	27,6%	93.321	75.484	23,6%
Legumbres y hortalizas, incluso cocidas con agua o vapor, congeladas (0710)	56,94	62,03	-8,2%	44.909	61.907	-27,5%
Legumbres y hortalizas conservadas provisionalmente (0711)	6,80	4,95	37,3%	4.584	3.888	17,9%
Legumbres y hortalizas secas, incluso en trozos o en rodajas o trituradas (0712)	3,79	2,94	29,2%	1.656	1.385	19,6%
Leguminosas grano (0713)	2,98	2,41	23,6%	1.405	1.514	-7,2%
Raíces de mandioca (yuca), arrurruz o salep, batatas (0714)	1,80	2,48	-27,5%	1.226	2.112	-41,9%
Frutas y frutos (08)	1.028,53	987,76	4,1%	711.182	714.218	-0,4%
Cocos, nueces del Brasil y nueces de cajuil (0801)	3,13	3,47	-10,0%	903	859	5,1%
Los demás frutos de cáscara frescos o secos (0802)	47,40	54,43	-12,9%	8.402	9.400	-10,6%
Bananas o plátanos frescos o secos (0803)	9,79	6,90	41,9%	11.684	10.757	8,6%
Dátiles, higos, piñas, aguacates, guayabas y mangos (0804)	33,24	32,27	3,0%	17.423	16.891	3,2%
Cítricos (0805)	129,19	174,01	-25,8%	100.178	178.584	-43,9%
Uvas y pasas (0806)	8,21	3,78	117,1%	2.914	1.502	94,1%

Exportación	Valor (Mill €)		Var. (%) Junio 2023/2022	Volumen (T)		Var. (%) Junio 2023/2022
	Junio 2023	Junio 2022		Junio 2023	Junio 2022	
Melones, sandías y papayas frescos (0807)	238,84	201,91	18,3%	313.896	250.752	25,2%
Frutas de pepita (0808)	6,81	8,48	-19,6%	7.061	11.697	-39,6%
Frutas de hueso (0809)	348,65	319,28	9,2%	183.551	168.701	8,8%
Frutos rojos, kiwis y caquis (0810)	135,28	131,31	3,0%	27.404	34.928	-21,5%
Frutos congelados (0811)	8,52	9,96	-14,5%	4.853	6.436	-24,6%
Frutos conservados provisionalmente (0812)	9,33	11,04	-15,5%	2.579	3.931	-34,4%
Frutos secos (excl. 0801 a 0806) mezclas de frutos secos (0813)	43,91	25,46	72,5%	26.690	15.624	70,8%
Cortezas de cítricos, melones y sandías frescas o congeladas (0814)	6,22	5,46	13,8%	3.644	4.156	-12,3%
Café, te, yerba mate y especias (09)	67,29	69,12	-2,7%	14.635	17.226	-15,0%
Café (0901)	29,06	30,57	-4,9%	5.157	6.770	-23,8%
Té (0902)	0,52	0,80	-35,6%	59	85	-29,9%
Yerba mate (0903)	0,05	0,01	292,5%	9	3	274,4%
Pimienta (0904)	26,70	27,10	-1,4%	7.378	8.533	-13,5%
Vainilla (0905)	0,02	0,04	-59,0%	19	2	1114,8%
Canela y flores de canelero (0906)	0,33	0,24	40,1%	60	54	11,5%
Clavo (0907)	0,28	0,17	65,8%	40	19	112,7%
Nuez moscada, macis, amomos y cardamomos (0809)	0,23	0,36	-36,5%	18	33	-46,0%
Semillas de anís, badiana, hinojo, cilantro, comino, alcaravea y bayas de enebro (0909)	1,48	1,72	-14,0%	335	504	-33,4%
Jengibre, azafrán, cúrcuma, tomillo, hojas de laurel, curry y demás especias (0910)	8,61	8,10	6,2%	1.559	1.225	27,2%
Cereales (10)	39,57	45,63	-13,3%	57.523	56.521	1,8%
Trigo (1001)	6,04	5,99	0,9%	12.700	13.106	-3,1%
Centeno (1002)	0,09	0,23	-60,0%	314	582	-46,1%
Cebada (1003)	0,30	1,49	-80,0%	859	3.989	-78,5%
Avena (1004)	0,29	0,25	16,1%	891	526	69,6%
Maíz (1005)	15,33	14,25	7,6%	26.286	10.799	143,4%
Arroz (1006)	16,28	21,75	-25,2%	15.054	25.406	-40,7%
Sorgo para grano (1007)	0,06	0,18	-68,1%	81	352	-76,9%
Alforfón, mijo y alpiste (1008)	1,18	1,49	-20,8%	1.337	1.762	-24,1%
Productos de la molinería, Malta, Almidón y fécula (11)	48,16	38,25	25,9%	84.288	53.627	57,2%
Harina de trigo y de morcajo (1101)	4,73	6,86	-31,1%	8.263	13.076	-36,8%
Harina de cereales (1102)	1,31	1,99	-34,1%	1.628	3.101	-47,5%
Grañones, sémola y pellets de cereales (1103)	7,32	6,11	19,9%	10.934	9.878	10,7%
Granos de cereales trabajados de otra forma (1104)	5,63	2,97	89,7%	15.568	5.016	210,4%
Harina, sémola, polvo, copos, gránulos y pellets de patatas (1105)	0,92	0,71	30,0%	361	434	-16,9%
Harina, sémola y polvo de las legumbres secas de la partida 0713 (1106)	5,45	6,60	-17,5%	1.175	1.404	-16,3%
Malta (1107)	15,70	2,41	550,5%	37.361	5.684	557,4%
Almidón y fécula (1108)	6,98	10,00	-30,2%	8.951	14.473	-38,2%
Gluten de trigo (1109)	0,11	0,61	-82,0%	47	561	-91,5%

Exportación	Valor (Mill €)		Var. (%) Junio 2023/2022	Volumen (T)		Var. (%) Junio 2023/2022
	Junio 2023	Junio 2022		Junio 2023	Junio 2022	
Semillas oleaginosas y plantas industriales (12)	49,71	81,62	-39,1%	73.437	200.759	-63,4%
Habas de soja (1201)	0,12	0,20	-38,8%	60	259	-76,8%
Cacahuets crudos (1202)	0,35	0,44	-20,4%	180	232	-22,5%
Semilla de lino (1204)	0,12	0,06	88,6%	105	36	194,8%
Semilla de nabo o de colza (1205)	2,84	3,65	-22,2%	1.290	971	32,8%
Semilla de girasol (1206)	1,59	2,25	-29,6%	865	770	12,3%
Las demás semillas y frutos oleaginosos (1207)	3,25	4,05	-19,8%	1.104	1.377	-19,8%
Harina de semillas o de frutos oleaginosos (1208)	0,56	0,35	60,5%	874	821	6,5%
Semillas, frutos y esporas para siembra (1209)	8,94	11,55	-22,6%	938	2.286	-59,0%
Conos de lúpulo frescos o secos (1210)	0,04	0,04	4,0%	1	41	-97,2%
Plantas, semillas y frutos utilizadas en perfumería, medicina o insecticidas (1211)	9,21	5,51	67,2%	1.253	1.267	-1,1%
Algarrobos, algas, remolacha azucarera y caña de azúcar, frescas o refrigeradas (1212)	3,15	4,63	-31,9%	3.897	3.704	5,2%
Paja y cascabillo de cereales (1213)	1,78	5,40	-67,0%	11.136	41.860	-73,4%
Forrajes (1214)	17,76	43,49	-59,2%	51.733	147.134	-64,8%
Gomas, resinas y demás jugos y extractos vegetales (13)	58,44	108,18	-46,0%	4.252	4.976	-14,6%
Goma laca, gomas, resinas y oleorresinas (1301)	0,29	0,22	31,4%	30	55	-46,2%
Jugos y extractos vegetales (1302)	58,15	107,96	-46,1%	4.222	4.921	-14,2%
Materias trenzables y demás productos de origen vegetal (14)	1,06	1,31	-18,9%	3.973	2.805	41,7%
Materias vegetales de las especies utilizadas en cestería o espartería (1401)	0,39	0,46	-15,3%	1.185	629	88,3%
Productos vegetales no comprendidos en otras partidas (1404)	0,67	0,84	-20,8%	2.788	2.175	28,1%
Grasas y aceites (15)	583,54	714,12	-18,3%	219.314	261.302	-16,1%
Grasa de cerdo de ave (1501)	2,03	4,30	-52,9%	1.138	2.588	-56,0%
Grasas de bovino, ovino o caprino (1502)	0,02	0,51	-95,5%	16	428	-96,2%
Estearina solar y aceite de manteca de cerdo (1503)	0,02	0,00	--	26	0	--
Las demás grasas y aceites animales (1506)	0,56	0,24	136,6%	629	200	214,2%
Aceite de soja (1507)	38,73	54,07	-28,4%	40.991	33.939	20,8%
Aceite de cacahuete (1508)	0,09	0,05	96,8%	15	12	27,8%
Aceite de oliva (1509+1510)	386,22	433,93	-11,0%	70.930	116.391	-39,1%
Aceite de palma (1511)	23,54	13,18	78,6%	16.183	7.444	117,4%
Aceites de girasol (1512)	27,09	77,79	-65,2%	17.959	31.046	-42,2%
Aceites de coco, de almendra o de babasú (1513)	9,12	5,52	65,2%	5.142	2.119	142,6%
Aceites de nabo, colza o mostaza (1514)	5,60	10,12	-44,7%	3.742	4.407	-15,1%
Las demás grasas y aceites vegetales fijos (1515)	15,47	20,70	-25,3%	4.595	5.776	-20,4%
Grasas y aceites parcial o totalmente hidrogenados (1516)	9,74	9,05	7,6%	3.267	2.952	10,7%
Margarina y mezclas alimenticias de grasas o de aceites (1517)	27,65	30,90	-10,5%	13.090	12.700	3,1%
Grasas y aceites cocidos, oxidados, deshidratados...etc. (1518)	33,50	43,02	-22,1%	27.249	24.514	11,2%
Glicerol en bruto (1520)	3,06	9,12	-66,4%	13.377	15.132	-11,6%

Exportación	Valor (Mill €)		Var. (%) Junio 2023/2022	Volumen (T)		Var. (%) Junio 2023/2022
	Junio 2023	Junio 2022		Junio 2023	Junio 2022	
Ceras vegetales, de abejas u otros insectos (1521)	0,19	0,56	-66,3%	53	108	-50,9%
Degrás, residuos del tratamiento de las grasas o ceras (1522)	0,91	1,07	-14,8%	910	1.543	-41,0%
Conservas de carnes y pescados, crustáceos y moluscos (16)	232,94	203,03	14,7%	39.274	36.099	8,8%
Embutidos de carne, despojos o sangre (1601)	56,93	53,56	6,3%	8.064	8.500	-5,1%
Las demás preparaciones y conservas de carne (1602)	35,17	27,74	26,8%	8.859	7.115	24,5%
Extractos y jugos de carnes, pescados, crustáceos o moluscos (1603)	1,56	1,37	14,1%	142	145	-1,8%
Preparaciones y conservas de pescado, caviar y sus sucedáneos (1604)	110,09	93,65	17,6%	16.517	14.753	12,0%
Conservas de crustáceos y moluscos (1605)	29,19	26,71	9,3%	5.692	5.586	1,9%
Azúcares y artículos de confitería (17)	100,38	83,14	20,7%	36.689	39.913	-8,1%
Azúcar de caña o remolacha (1701)	7,89	6,92	13,9%	7.219	10.071	-28,3%
Los demás azúcares, (lactosa, maltosa, glucosa y fructosa) (1702)	6,83	6,06	12,6%	5.850	6.060	-3,5%
Melaza de la extracción o refinado del azúcar (1703)	0,27	0,04	638,5%	680	124	449,6%
Artículos de confitería sin cacao (1704)	85,40	70,12	21,8%	22.940	23.658	-3,0%
Cacao y sus preparaciones (18)	71,13	69,22	2,8%	17.146	18.990	-9,7%
Cacao en grano entero, partido, crudo o tostado (1801)	0,01	0,01	-59,5%	1	11	-93,8%
Cáscara, películas y demás residuos de cacao (1802)	0,00	0,01	-69,5%	25	94	-73,5%
Pasta de cacao (1803)	3,38	1,77	90,6%	882	502	75,7%
Manteca, grasa y aceite de cacao (1804)	3,09	2,92	5,9%	629	641	-1,9%
Cacao en polvo sin azucarar ni edulcorar (1805)	18,84	18,77	0,4%	6.174	7.173	-13,9%
Chocolate y demás preparaciones alimenticias que contengan cacao (1806)	45,81	45,73	0,2%	9.436	10.569	-10,7%
Preparaciones a base de cereales, harina, almidón, fécula o leche (19)	255,17	216,77	17,7%	91.689	90.005	1,9%
Extracto de malta y preparaciones alimenticias de harina, sémola, almidón o fécula (1901)	31,74	31,80	-0,2%	10.446	12.118	-13,8%
Pastas alimenticias incluso cocidas o rellenas (1902)	20,24	20,73	-2,4%	12.427	13.620	-8,8%
Tapioca y sus sucedáneos con fécula, en copos, grumos o granos (1903)	0,10	0,04	185,3%	20	5	269,2%
Productos a base de cereales obtenidos por insuflado o tostado (1904)	39,77	31,66	25,6%	11.299	11.627	-2,8%
Productos de panadería, pastelería o galletería (1905)	163,33	132,54	23,2%	57.498	52.635	9,2%
Conservas de legumbres, hortalizas o frutas (20)	363,49	349,47	4,0%	221.451	256.978	-13,8%
Legumbres, hortalizas, frutos conservados en vinagre (2001)	9,36	9,02	3,8%	3.728	4.301	-13,3%
Tomates preparados o conservados (2002)	43,70	43,39	0,7%	28.458	47.651	-40,3%
Setas y trufas preparadas o conservadas (2003)	5,42	6,61	-18,0%	2.441	3.627	-32,7%
Las demás legumbres y hortalizas preparadas o conservadas congeladas (2004)	13,27	9,53	39,3%	7.202	6.548	10,0%
Las demás legumbres y hortalizas, preparadas o conservadas sin congelar (2005)	125,02	118,01	5,9%	61.139	68.754	-11,1%
Hortalizas y frutas confitados con azúcar (2006)	0,83	0,75	10,6%	266	251	6,1%
Compotas, jaleas y mermeladas, purés de frutas (2007)	19,92	22,60	-11,8%	8.261	10.734	-23,0%
Frutos conservados de otro modo (2008)	47,38	51,09	-7,3%	20.782	26.675	-22,1%
Jugos de frutas (2009)	98,58	88,46	11,4%	89.175	88.437	0,8%
Preparaciones alimenticias diversas (21)	291,21	251,31	15,9%	73.063	75.948	-3,8%
Extractos, esencias y concentrados de café, té o yerba mate (2101)	60,57	51,93	16,7%	10.225	14.996	-31,8%
Levaduras (2102)	4,96	2,93	69,5%	1.889	1.741	8,5%

Exportación	Valor (Mill €)		Var. (%) Junio 2023/2022	Volumen (T)		Var. (%) Junio 2023/2022
	Junio 2023	Junio 2022		Junio 2023	Junio 2022	
Preparaciones para salsas y salsas preparadas (2103)	51,20	44,52	15,0%	24.567	23.431	4,8%
Preparaciones para sopas, potajes o caldos (2104)	18,47	14,19	30,2%	6.968	5.825	19,6%
Helados y productos similares incluso con cacao (2105)	46,13	32,81	40,6%	9.095	7.855	15,8%
Preparaciones alimenticias no comprendidas en otras partidas (2106)	109,87	104,94	4,7%	20.320	22.101	-8,1%
Bebidas (22)	519,17	536,53	-3,2%	392.671	405.964	-3,3%
Agua (2201)	9,34	8,07	15,7%	22.694	20.538	10,5%
Bebidas refrescantes (2202)	48,83	52,63	-7,2%	60.415	73.583	-17,9%
Cerveza (2203)	33,35	31,68	5,3%	37.758	39.623	-4,7%
Vino (2204)	271,89	280,36	-3,0%	193.845	201.349	-3,7%
Vermut (2205)	9,74	9,90	-1,6%	13.621	9.090	49,8%
Las demás bebidas fermentadas (2206)	3,05	2,62	16,4%	2.137	1.956	9,3%
Bebidas espirituosas con grado alcohólico volumétrico superior o igual al 80%vol. (2207)	36,97	42,40	-12,8%	29.829	27.494	8,5%
Bebidas espirituosas con grado alcohólico volumétrico inferior al 80%vol. (2208)	100,81	103,17	-2,3%	25.949	25.179	3,1%
Vinagre comestible y sucedáneos comestibles del vinagre (2209)	5,18	5,70	-9,0%	6.423	7.151	-10,2%
Subproductos de las industrias alimentarias y piensos (23)	152,94	152,59	0,2%	138.292	174.273	-20,6%
Harina, polvo y pellets de carne, despojos o pescados (2301)	20,84	25,98	-19,8%	22.678	26.412	-14,1%
Salvados, moyuelos y demás residuos del tratamiento de cereales (2302)	1,89	2,90	-34,9%	4.446	8.365	-46,8%
Residuos de la industria del almidón y similares (2303)	2,78	4,07	-31,7%	4.006	8.948	-55,2%
Tortas y residuos sólidos de la extracción de aceite de soja (2304)	11,67	13,08	-10,7%	23.562	23.377	0,8%
Tortas y residuos sólidos de la extracción de aceite de cacahuete (2305)	0,00	0,08	-98,4%	0	24	-99,5%
Tortas y residuos sólidos de la extracción de aceites vegetales (2306)	5,16	6,25	-17,4%	14.125	26.846	-47,4%
Lías o heces de vino (2307)	0,35	0,29	19,3%	288	220	30,9%
Materias vegetales, desperdicios, residuos y subproductos vegetales (2308)	0,66	0,76	-14,0%	1.051	2.652	-60,4%
Preparaciones para la alimentación animal (2309)	109,59	99,19	10,5%	68.137	77.429	-12,0%
Partidas no alimentarias	116,67	119,38	-2,3%	27.022	31.840	-15,1%
Tabaco en rama o sin elaborar (2401)	21,47	8,06	166,5%	4.637	2.302	101,5%
Manitol (290543)+D-glucitol (290544)+Glicerol (290545)	0,55	1,30	-57,8%	348	961	-63,8%
Aceites esenciales (3301)	13,80	12,73	8,4%	574	669	-14,2%
Mezclas de sustancias odoríferas utilizadas en las industrias alimentarias o de bebidas (330210)	33,32	32,51	2,5%	2.323	2.417	-3,9%
Caseína, caseinatos y demás derivados (3501)	1,74	3,23	-46,2%	260	792	-67,2%
Albúminas (3502)	1,52	1,45	4,3%	861	760	13,2%
Gelatinas (3503)	7,69	4,70	63,6%	973	996	-2,3%
Peptonas y sus derivados (3504)	10,09	15,14	-33,4%	1.608	2.200	-26,9%
Dextrina y demás almidones (3505)	1,62	1,88	-14,0%	907	1.338	-32,2%
Aprestos a base de materias amiláceas (380910)	0,09	1,37	-93,4%	101	1.033	-90,2%
Ácidos grasos monocarboxílicos industriales (3823)	12,40	19,86	-37,6%	8.048	10.357	-22,3%
Sorbitol (382460)	0,07	0,15	-52,9%	37	111	-67,0%
Cueros y pieles, en bruto, de bovino o de equino (4101)	8,01	10,36	-22,7%	4.825	6.027	-19,9%

Exportación	Valor (Mill €)		Var. (%) Junio 2023/2022	Volumen (T)		Var. (%) Junio 2023/2022
	Junio 2023	Junio 2022		Junio 2023	Junio 2022	
Pielés en bruto de ovino frescas o saladas, secas o encaladas (4102)	3,13	4,65	-32,7%	723	876	-17,4%
Los demás cueros y pieles en bruto (4103)	0,46	0,77	-40,2%	699	761	-8,1%
Peletería en bruto (4301)	0,72	1,19	-40,1%	95	238	-60,0%
Capullos de seda devanables (5001)	--	--	--	--	--	--
Seda cruda sin torcer (5002)	--	--	--	--	--	--
Desperdicios de seda (5003)	--	--	--	--	--	--
Lana sin cardar ni peinar (5101)	0,85	2,09	-59,3%	567	1.260	-55,0%
Pelo fino u ordinario sin cardar ni peinar (5102)	0,18	0,31	-43,5%	3	5	-41,2%
Desperdicios de lana o de pelo fino u ordinario (5103)	0,00	0,00	252,5%	0	0	12622,2%
Hilachas de lana o de pelo fino u ordinario (5104)	--	0,00	--	--	0	--
Lana y pelo fino u ordinario, cardados o peinados (5105)	0,09	0,50	-82,1%	26	68	-61,8%
Algodón sin cardar ni peinar (5201)	3,99	4,30	-7,2%	1.783	1.597	11,6%
Desperdicios de algodón (5202)	0,30	0,82	-63,7%	251	789	-68,2%
Algodón cardado o peinado (5203)	0,07	0,05	45,1%	59	26	130,4%
Lino en bruto o trabajado (5301)	0,01	0,00	149,4%	1	0	113,9%
Cáñamo en bruto o trabajado (5302)	0,59	0,17	247,8%	85	23	270,9%
Yute y demás fibras textiles del líber (5303)	0,01	0,02	-50,8%	25	8	225,7%
Coco, abacá , ramio y demás fibras textiles (5305)	0,76	0,52	48,2%	652	543	20,1%

Importación	Valor (Mill €)		Var. (%) Junio 2023/2022	Volumen (T)		Var. (%) Junio 2023/2022
	Junio 2023	Junio 2022		Junio 2023	Junio 2022	
Animales Vivos (01)	77,94	53,35	46,1%	19.314	17.893	7,9%
Caballos, asnos, mulos y burdéganos vivos (0101)	1,74	0,45	283,2%	120	116	4,1%
Animales vivos de la especie bovina (0102)	25,01	21,09	18,6%	6.555	5.895	11,2%
Animales vivos de la especie porcina (0103)	40,75	23,10	76,4%	10.452	10.898	-4,1%
Animales vivos de las especies ovina o caprina (0104)	2,06	0,10	1949,1%	1.195	32	3601,4%
Gallos, gallinas, patos, gansos (0105)	4,42	3,41	29,5%	777	697	11,6%
Los demás animales vivos (0106)	3,96	5,20	-23,7%	213	255	-16,3%
Carne y despojos comestibles (02)	165,75	163,36	1,5%	41.652	39.218	6,2%
Carne de bovino, fresca o refrigerada (0201)	57,60	57,21	0,7%	6.966	6.506	7,1%
Carne de bovino congelada (0202)	15,40	19,47	-20,9%	3.029	3.139	-3,5%
Carne de porcino, fresca, refrigerada o congelada (0203)	24,42	16,88	44,7%	8.894	7.708	15,4%
Carne de ovino o caprino, fresca, refrigerada o congelada (0204)	2,41	4,01	-39,8%	322	548	-41,2%
Carne de animales de las especies caballar, asnal o mular, fresca o refrigerada (0205)	0,05	0,10	-53,4%	25	32	-20,7%
Despojos comestibles de animales de las especies bovina, porcina, ovina, caprina (0206)	5,32	4,93	8,0%	2.563	2.530	1,3%
Carne y despojos comestibles de aves (0207)	48,22	46,85	2,9%	15.848	13.996	13,2%
Las demás carnes y despojos comestibles, frescos, refrigerados o congelados (0208)	0,96	1,07	-10,3%	284	248	14,6%
Tocino sin partes magras y grasas de cerdo o de ave (0209)	0,84	1,43	-41,5%	634	1.310	-51,6%
Carne y despojos comestibles, salados o en salmuera, secos o ahumados (0210)	10,53	11,41	-7,7%	3.086	3.201	-3,6%
Pescados y crustáceos, moluscos (03)	593,11	704,19	-15,8%	124.883	144.891	-13,8%
Peces vivos (0301)	41,96	26,72	57,0%	5.800	4.598	26,1%
Pescado fresco o refrigerado (0302)	117,21	128,51	-8,8%	19.009	20.834	-8,8%
Pescado congelado (0303)	61,96	84,47	-26,6%	27.129	33.660	-19,4%
Filetes y demás carne de pescado frescos, refrigerados o congelados (0304)	88,78	110,63	-19,8%	17.906	20.242	-11,5%
Pescado seco, salado o en salmuera y ahumado (0305)	19,56	20,45	-4,3%	2.306	2.685	-14,1%
Crustáceos (0306)	98,27	133,83	-26,6%	13.367	17.171	-22,2%
Moluscos (0307)	164,94	199,38	-17,3%	39.326	45.677	-13,9%
Invertebrados acuáticos (excluidos Crustáceos y Moluscos) (0308)	0,43	0,20	115,1%	42	25	67,5%
Leche y productos lácteos, huevos y miel (04)	245,57	255,82	-4,0%	83.653	90.898	-8,0%
Leche y nata sin concentrar (0401)	14,67	13,53	8,4%	17.794	20.743	-14,2%
Leche y nata concentradas (0402)	20,96	23,85	-12,1%	8.149	7.243	12,5%
Leches fermentadas (0403)	23,63	25,63	-7,8%	12.628	16.054	-21,3%
Lactosuero (0404)	8,92	10,15	-12,2%	4.325	5.004	-13,6%

Importación	Valor (Mill €)		Var. (%) Junio 2023/2022	Volumen (T)		Var. (%) Junio 2023/2022
	Junio 2023	Junio 2022		Junio 2023	Junio 2022	
Mantequilla y demás materias grasas de la leche (0405)	16,24	17,73	-8,4%	2.885	5.876	-50,9%
Quesos y requesón (0406)	138,63	145,45	-4,7%	29.714	29.032	2,3%
Huevos de ave con cascarrón frescos, conservados o cocidos (0407)	8,21	6,04	35,9%	2.256	1.671	35,0%
Huevos de ave sin cascara y yemas de huevo (0408)	6,83	4,79	42,6%	2.102	1.916	9,7%
Miel natural (0409)	7,05	8,63	-18,3%	3.788	3.357	12,9%
Insectos y demás productos comestibles de origen animal no comprendidos en otras partidas (0410)	0,43	0,02	1856,7%	11	1	1335,4%
Los demás productos de origen animal no comprendidos en otros capítulos (05)	31,78	36,72	-13,5%	16.697	14.296	16,8%
Cabello en bruto (0501)	0,00	0,00	-86,5%	0	0	-20,0%
Cerdas de jabalí o de cerdo (0502)	0,17	0,01	1560,1%	8	0	2045,4%
Tripas, vejigas y estómagos de animales (0504)	14,60	17,27	-15,4%	2.535	3.715	-31,8%
Piel y otras partes de aves con las plumas o con el plumón (0505)	2,53	11,16	-77,4%	1.633	1.852	-11,8%
Huesos y núcleos córneos (0506)	0,13	0,20	-33,9%	303	343	-11,7%
Marfil, concha de tortuga, ballenas de mamíferos marinos (0507)	0,00	0,00	1093,6%	0	0	-58,1%
Coral y materias similares (0508)	0,08	0,19	-59,6%	30	107	-72,0%
Ámbar gris, castóreo, algalia y almizcle (0510)	2,02	2,36	-14,6%	1.706	2.429	-29,8%
Productos de origen animal no comprendidos en otras partidas (0511)	12,25	5,53	121,6%	10.482	5.850	79,2%
Plantas vivas y productos de la floricultura (06)	24,51	25,57	-4,2%	6.141	8.070	-23,9%
Bulbos, cebollas, tubérculos, raíces tuberosas, garras y rizomas (0601)	1,35	1,82	-25,9%	275	431	-36,1%
Las demás plantas vivas, esquejes, estaquillas e injertos (0602)	12,75	12,44	2,5%	4.126	5.229	-21,1%
Flores y capullos, cortados para ramos o adornos (0603)	8,96	9,19	-2,5%	1.402	1.294	8,4%
Follaje, hojas, ramas y demás partes de plantas (0604)	1,45	2,12	-31,7%	339	1.117	-69,7%
Legumbres y hortalizas (07)	157,42	117,31	34,2%	227.586	138.456	64,4%
Patatas frescas o refrigeradas (0701)	22,31	11,38	96,1%	46.899	38.901	20,6%
Tomates frescos o refrigerados (0702)	15,10	19,11	-21,0%	13.671	18.912	-27,7%
Cebollas, chalotes, ajos, puerros frescos o refrigerados (0703)	5,38	2,34	129,9%	6.367	4.253	49,7%
Coles, coliflores, coles rizadas, colinabos y similares (0704)	1,39	0,88	57,1%	1.410	1.348	4,6%
Lechugas y achicorias (0705)	3,25	4,53	-28,2%	2.157	3.117	-30,8%
Zanahorias, nabos, remolachas para ensalada (0706)	1,43	0,95	50,2%	2.598	2.108	23,2%
Pepinos y pepinillos frescos o refrigerados (0707)	0,34	0,35	-1,9%	345	363	-5,2%
Legumbres, incluso desvainadas, frescas o refrigeradas (0708)	10,17	11,16	-8,8%	5.968	10.947	-45,5%
Las demás hortalizas frescas o refrigeradas (0709)	20,24	18,66	8,4%	15.255	12.966	17,7%
Legumbres y hortalizas, incluso cocidas con agua o vapor, congeladas (0710)	22,31	22,80	-2,1%	18.980	20.074	-5,4%
Legumbres y hortalizas conservadas provisionalmente (0711)	5,37	4,92	9,1%	5.816	5.479	6,2%
Legumbres y hortalizas secas, incluso en trozos o en rodajas o trituradas (0712)	4,65	4,73	-1,6%	1.698	3.537	-52,0%
Leguminosas grano (0713)	41,71	11,67	257,6%	103.400	12.952	698,3%
Raíces de mandioca (yuca), arrurruz o salep, batatas (0714)	3,75	3,82	-2,0%	3.024	3.500	-13,6%

Importación	Valor (Mill €)		Var. (%) Junio 2023/2022	Volumen (T)		Var. (%) Junio 2023/2022
	Junio 2023	Junio 2022		Junio 2023	Junio 2022	
Frutas y frutos (08)	334,22	315,26	6,0%	239.085	228.574	4,6%
Cocos, nueces del Brasil y nueces de cajuil (0801)	12,07	11,16	8,2%	2.876	2.775	3,7%
Los demás frutos de cáscara frescos o secos (0802)	61,65	73,59	-16,2%	13.933	14.813	-5,9%
Bananas o plátanos frescos o secos (0803)	34,12	25,79	32,3%	47.919	39.601	21,0%
Dátiles, higos, piñas, aguacates, guayabas y mangos (0804)	80,64	62,88	28,3%	52.614	45.045	16,8%
Cítricos (0805)	34,38	21,28	61,6%	43.989	20.426	115,4%
Uvas y pasas (0806)	7,80	13,28	-41,3%	3.596	6.880	-47,7%
Melones, sandías y papayas frescos (0807)	13,27	24,79	-46,5%	25.973	46.839	-44,5%
Frutas de pepita (0808)	22,82	18,45	23,7%	20.765	22.587	-8,1%
Frutas de hueso (0809)	2,92	3,73	-21,7%	1.632	3.248	-49,8%
Frutos rojos, kiwis y caquis (0810)	49,82	42,89	16,2%	18.216	17.490	4,1%
Frutos congelados (0811)	7,31	10,92	-33,0%	3.889	6.475	-39,9%
Frutos conservados provisionalmente (0812)	0,31	0,30	2,6%	104	220	-52,8%
Frutos secos (excl. 0801 a 0806) mezclas de frutos secos (0813)	6,40	5,78	10,8%	2.805	1.836	52,8%
Cortezas de cítricos, melones y sandías frescas o congeladas (0814)	0,69	0,42	65,0%	773	337	129,3%
Café, te, yerba mate y especias (09)	124,45	146,75	-15,2%	38.528	43.976	-12,4%
Café (0901)	96,89	117,55	-17,6%	28.603	33.765	-15,3%
Té (0902)	3,62	2,98	21,6%	444	533	-16,7%
Yerba mate (0903)	0,60	0,81	-26,1%	175	244	-28,3%
Pimienta (0904)	13,75	16,38	-16,1%	7.348	7.246	1,4%
Vainilla (0905)	0,25	0,16	53,2%	4	7	-41,1%
Canela y flores de canelero (0906)	0,86	0,94	-8,6%	170	193	-12,0%
Clavo (0907)	0,20	0,16	23,9%	33	24	36,1%
Nuez moscada, macis, amomos y cardamomos (0809)	0,57	0,60	-5,1%	50	54	-7,0%
Semillas de anís, badiana, hinojo, cilantro, comino, alcaravea y bayas de enebro (0909)	1,29	1,09	18,2%	336	364	-7,7%
Jengibre, azafrán, cúrcuma, tomillo, hojas de laurel, curry y demás especias (0910)	6,42	6,07	5,8%	1.366	1.546	-11,7%
Cereales (10)	526,34	320,45	64,2%	1.903.207	867.102	119,5%
Trigo (1001)	215,28	83,80	156,9%	803.984	204.121	293,9%
Centeno (1002)	1,50	10,37	-85,6%	7.546	32.908	-77,1%
Cebada (1003)	76,37	5,49	1291,3%	268.528	15.613	1619,9%
Avena (1004)	9,89	0,27	3594,0%	33.290	831	3908,0%
Maíz (1005)	198,71	180,62	10,0%	752.199	539.031	39,5%
Arroz (1006)	21,76	31,87	-31,7%	32.626	56.380	-42,1%
Sorgo para grano (1007)	0,40	4,01	-90,1%	1.408	10.861	-87,0%
Alforfón, mijo y alpiste (1008)	2,42	4,03	-39,8%	3.625	7.357	-50,7%
Productos de la molinería, Malta, Almidón y fécula (11)	54,83	38,53	42,3%	107.686	66.790	61,2%
Harina de trigo y de morcajo (1101)	5,53	13,33	-58,5%	9.241	27.504	-66,4%
Harina de cereales (1102)	5,68	4,40	29,0%	9.526	7.888	20,8%
Grañones, sémola y pellets de cereales (1103)	20,33	3,69	450,9%	66.447	10.833	513,4%

Importación	Valor (Mill €)		Var. (%) Junio 2023/2022	Volumen (T)		Var. (%) Junio 2023/2022
	Junio 2023	Junio 2022		Junio 2023	Junio 2022	
Granos de cereales trabajados de otra forma (1104)	2,88	2,45	17,7%	3.614	3.106	16,4%
Harina, sémola, polvo, copos, gránulos y pellets de patatas (1105)	2,21	2,38	-7,1%	1.569	2.302	-31,8%
Harina, sémola y polvo de las legumbres secas de la partida 0713 (1106)	0,79	0,63	25,8%	289	329	-12,1%
Malta (1107)	4,84	1,79	169,9%	6.549	3.508	86,7%
Almidón y fécula (1108)	9,61	7,56	27,1%	9.352	9.098	2,8%
Gluten de trigo (1109)	2,97	2,30	29,1%	1.099	2.223	-50,5%
Semillas oleaginosas y plantas industriales (12)	259,95	312,58	-16,8%	393.928	338.740	16,3%
Habas de soja (1201)	150,24	172,42	-12,9%	301.165	263.075	14,5%
Cacahuets crudos (1202)	8,77	7,56	15,9%	5.384	4.626	16,4%
Semilla de lino (1204)	0,62	0,61	1,6%	632	423	49,5%
Semilla de nabo o de colza (1205)	3,27	3,84	-15,0%	4.807	7.193	-33,2%
Semilla de girasol (1206)	36,28	40,93	-11,4%	58.413	40.740	43,4%
Las demás semillas y frutos oleaginosos (1207)	5,89	6,04	-2,5%	3.549	3.757	-5,5%
Harina de semillas o de frutos oleaginosos (1208)	2,45	1,38	76,9%	4.695	2.347	100,1%
Semillas, frutos y esporas para siembra (1209)	40,74	35,93	13,4%	3.088	1.594	93,8%
Conos de lúpulo frescos o secos (1210)	0,80	0,83	-3,8%	90	61	47,5%
Plantas, semillas y frutos utilizadas en perfumería, medicina o insecticidas (1211)	5,49	8,62	-36,2%	1.598	1.979	-19,2%
Algarrobos, algas, remolacha azucarera y caña de azúcar, frescas o refrigeradas (1212)	3,75	33,00	-88,6%	2.204	3.117	-29,3%
Paja y cascabillo de cereales (1213)	0,23	0,10	124,2%	1.475	979	50,6%
Forrajes (1214)	1,42	1,31	8,5%	6.828	8.849	-22,8%
Gomas, resinas y demás jugos y extractos vegetales (13)	23,88	31,66	-24,6%	2.218	2.798	-20,7%
Materias trenzables y demás productos de origen vegetal (14)	2,61	7,13	-63,5%	4.329	7.386	-41,4%
Materias vegetales de las especias utilizadas en cestería o espartería (1401)	0,98	2,76	-64,4%	789	1.587	-50,3%
Productos vegetales no comprendidos en otras partidas (1404)	1,62	4,37	-62,9%	3.540	5.800	-39,0%
Grasas y aceites (15)	396,18	546,87	-27,6%	307.124	310.592	-1,1%
Grasa de cerdo de ave (1501)	4,05	9,05	-55,3%	4.490	5.877	-23,6%
Grasas de bovino, ovino o caprino (1502)	2,53	5,73	-55,8%	2.558	3.847	-33,5%
Estearina solar y aceite de manteca de cerdo (1503)	0,05	0,00	5979,1%	27	0	9492,5%
Grasas y aceites de pescado o mamíferos marinos (1504)	8,81	7,62	15,6%	2.918	3.420	-14,7%
Grasa de lana (1505)	0,32	0,32	-0,4%	19	32	-40,4%
Las demás grasas y aceites animales (1506)	1,13	1,71	-34,2%	1.335	1.329	0,4%
Aceite de soja (1507)	12,73	18,55	-31,4%	13.391	11.261	18,9%
Aceite de cacahuete (1508)	0,14	0,14	2,0%	54	56	-3,3%
Aceite de oliva (1509+1510)	82,98	50,51	64,3%	19.022,98	20.412,50	-6,8%
Aceite de palma (1511)	119,39	89,90	32,8%	121.790	65.960	84,6%

Importación	Valor (Mill €)		Var. (%) Junio 2023/2022	Volumen (T)		Var. (%) Junio 2023/2022
	Junio 2023	Junio 2022		Junio 2023	Junio 2022	
Aceites de girasol (1512)	74,60	165,99	-55,1%	69.597	80.636	-13,7%
Aceites de coco, de almendra o de babasú (1513)	19,27	19,38	-0,6%	15.741	9.227	70,6%
Aceites de nabo, colza o mostaza (1514)	7,82	33,95	-77,0%	8.415	16.862	-50,1%
Las demás grasas y aceites vegetales fijos (1515)	12,22	12,83	-4,8%	4.286	4.229	1,4%
Grasas y aceites parcial o totalmente hidrogenados (1516)	4,32	4,79	-9,9%	1.632	1.389	17,5%
Margarina y mezclas alimenticias de grasas o de aceites (1517)	8,82	11,31	-22,0%	3.899	5.234	-25,5%
Grasas y aceites cocidos, oxidados, deshidratados...etc. (1518)	35,31	107,71	-67,2%	31.816	73.840	-56,9%
Glicerol en bruto (1520)	0,37	0,99	-62,6%	929	994	-6,6%
Ceras vegetales, de abejas u otros insectos (1521)	0,74	0,92	-19,8%	172	171	0,5%
Degrás, residuos del tratamiento de las grasas o ceras (1522)	0,57	5,46	-89,5%	5.033	5.815	-13,5%
Conservas de carnes y pescados, crustáceos y moluscos (16)	145,86	154,57	-5,6%	29.213	34.355	-15,0%
Embutidos de carne, despojos o sangre (1601)	11,36	10,32	10,1%	2.932	2.644	10,9%
Las demás preparaciones y conservas de carne (1602)	28,84	26,08	10,6%	5.686	7.149	-20,5%
Extractos y jugos de carnes, pescados, crustáceos o moluscos (1603)	0,23	0,87	-74,0%	13	169	-92,6%
Preparaciones y conservas de pescado, caviar y sus sucedáneos (1604)	83,50	97,46	-14,3%	14.965	19.533	-23,4%
Conservas de crustáceos y moluscos (1605)	21,93	19,84	10,6%	5.617	4.860	15,6%
Azúcares y artículos de confitería (17)	143,67	73,63	95,1%	175.677	103.290	70,1%
Azúcar de caña o remolacha (1701)	102,16	40,01	155,3%	132.388	71.789	84,4%
Los demás azúcares, (lactosa, maltosa, glucosa y fructosa) (1702)	18,98	17,14	10,7%	15.130	17.997	-15,9%
Melaza de la extracción o refinado del azúcar (1703)	5,75	2,81	104,4%	24.479	9.792	150,0%
Artículos de confitería sin cacao (1704)	16,78	13,66	22,9%	3.680	3.711	-0,9%
Cacao y sus preparaciones (18)	110,77	83,59	32,5%	31.507	27.038	16,5%
Cacao en grano entero, partido, crudo o tostado (1801)	20,90	15,66	33,5%	7.982	6.752	18,2%
Cáscara, películas y demás residuos de cacao (1802)	0,01	0,02	-54,1%	11	34	-66,9%
Pasta de cacao (1803)	23,15	14,41	60,7%	8.686	6.038	43,9%
Manteca, grasa y aceite de cacao (1804)	3,06	3,18	-3,7%	681	764	-10,9%
Cacao en polvo sin azucarar ni edulcorar (1805)	4,24	3,55	19,5%	1.417	1.163	21,8%
Chocolate y demás preparaciones alimenticias que contengan cacao (1806)	59,41	46,78	27,0%	12.729	12.287	3,6%
Preparaciones a base de cereales, harina, almidón, fécula o leche (19)	1.532,29	1.409,87	8,7%	746.883	701.043	6,5%
Extracto de malta y preparaciones alimenticias de harina, sémola, almidón o fécula (1901)	31,16	29,49	5,6%	11.767	13.519	-13,0%
Pastas alimenticias incluso cocidas o rellenas (1902)	26,12	22,68	15,2%	10.046	9.739	3,2%
Tapioca y sus sucedáneos con fécula, en copos, grumos o granos (1903)	0,41	0,35	18,9%	197	148	32,9%
Productos a base de cereales obtenidos por insuflado o tostado (1904)	15,10	14,33	5,3%	5.163	6.644	-22,3%
Productos de panadería, pastelería o galletería (1905)	82,38	72,58	13,5%	28.926	26.686	8,4%
Conservas de legumbres, hortalizas o frutas (20)	161,38	132,15	22,1%	104.768	85.761	22,2%
Legumbres, hortalizas, frutos conservados en vinagre (2001)	3,64	3,90	-6,7%	2.508	3.183	-21,2%
Tomates preparados o conservados (2002)	15,35	6,53	135,0%	11.296	6.959	62,3%
Setas y trufas preparadas o conservadas (2003)	1,59	1,34	18,3%	939	146	542,0%
Las demás legumbres y hortalizas preparadas o conservadas congeladas (2004)	30,85	20,47	50,7%	23.580	21.056	12,0%

Importación	Valor (Mill €)		Var. (%) Junio 2023/2022	Volumen (T)		Var. (%) Junio 2023/2022
	Junio 2023	Junio 2022		Junio 2023	Junio 2022	
Las demás legumbres y hortalizas, preparadas o conservadas sin congelar (2005)	32,42	29,23	10,9%	14.880	15.903	-6,4%
Hortalizas y frutas confitados con azúcar (2006)	0,20	0,49	-59,5%	60	146	-58,7%
Compotas, jaleas y mermeladas, purés de frutas (2007)	8,19	9,14	-10,4%	3.963	4.823	-17,8%
Frutos conservados de otro modo (2008)	31,22	32,29	-3,3%	14.147	15.316	-7,6%
Jugos de frutas (2009)	37,94	28,75	31,9%	33.395	18.231	83,2%
Preparaciones alimenticias diversas (21)	186,53	166,52	12,0%	46.690	43.727	6,8%
Extractos, esencias y concentrados de café, té o yerba mate (2101)	14,17	13,87	2,2%	3.375	3.359	0,5%
Levaduras (2102)	9,03	7,31	23,5%	2.590	2.248	15,2%
Preparaciones para salsas y salsas preparadas (2103)	25,20	21,42	17,6%	10.112	7.231	39,8%
Preparaciones para sopas, potajes o caldos (2104)	3,57	4,24	-15,9%	1.416	1.651	-14,2%
Helados y productos similares incluso con cacao (2105)	37,36	27,72	34,8%	10.844	8.965	21,0%
Preparaciones alimenticias no comprendidas en otras partidas (2106)	97,20	91,96	5,7%	18.353	20.273	-9,5%
Bebidas (22)	244,74	209,12	17,0%	137.910	129.028	6,9%
Agua (2201)	3,34	4,80	-30,4%	4.701	8.670	-45,8%
Bebidas refrescantes (2202)	40,41	30,59	32,1%	31.999	28.156	13,6%
Cerveza (2203)	46,52	34,40	35,2%	56.526	49.763	13,6%
Vino (2204)	32,93	31,13	5,8%	4.779	9.276	-48,5%
Vermut (2205)	6,59	4,63	42,4%	2.195	1.544	42,2%
Bebidas espirituosas con grado alcohólico volumétrico inferior al 80%vol. (2208)	94,31	89,32	5,6%	19.158	19.454	-1,5%
Vinagre comestible y sucedáneos comestibles del vinagre (2209)	1,67	1,68	-0,4%	1.933	2.166	-10,7%
Subproductos de las industrias alimentarias y piensos (23)	270,00	343,50	-21,4%	479.186	612.692	-21,8%
Harina, polvo y pellets de carne, despojos o pescados (2301)	9,84	10,76	-8,6%	8.767	9.507	-7,8%
Salvados, moyuelos y demás residuos del tratamiento de cereales (2302)	5,81	5,29	9,8%	21.724	17.026	27,6%
Residuos de la industria del almidón y similares (2303)	12,51	10,64	17,7%	33.631	29.761	13,0%
Tortas y residuos sólidos de la extracción de aceite de soja (2304)	111,87	183,56	-39,1%	230.523	350.776	-34,3%
Tortas y residuos sólidos de la extracción de aceite de cacahuete (2305)	0,00	0,08	-100,0%	0	23	-100,0%
Tortas y residuos sólidos de la extracción de aceites vegetales (2306)	30,00	32,52	-7,7%	94.031	87.900	7,0%
Lías o heces de vino (2307)	0,54	0,55	-1,5%	1.370	542	152,7%
Materias vegetales, desperdicios, residuos y subproductos vegetales (2308)	9,48	17,61	-46,2%	39.048	51.825	-24,7%
Preparaciones para la alimentación animal (2309)	89,95	82,48	9,1%	50.093	65.333	-23,3%
Partidas no alimentarias	168,28	195,76	-14,0%	57.929	57.738	0,3%
Tabaco en rama o sin elaborar (2401)	4,62	2,67	73,4%	186	221	-16,0%
Manitol (290543)+D-glucitol (290544)+Glicerol (290545)	6,56	8,72	-24,8%	5.289	4.680	13,0%
Aceites esenciales (3301)	12,98	12,37	4,9%	496	568	-12,6%
Mezclas de sustancias odoríferas utilizadas en las industrias alimentarias o de bebidas (330210)	50,38	49,79	1,2%	2.455	2.471	-0,7%
Caseína, caseinatos y demás derivados (3501)	10,02	13,86	-27,7%	1.028	1.516	-32,2%

Importación	Valor (Mill €)		Var. (%)	Volumen (T)		Var. (%)
	Junio 2023	Junio 2022	Junio 2023/2022	Junio 2023	Junio 2022	Junio 2023/2022
Albúminas (3502)	5,55	4,93	12,4%	699	526	32,8%
Gelatinas (3503)	10,63	8,37	27,0%	1.414	1.456	-2,9%
Peptonas y sus derivados (3504)	10,03	12,97	-22,7%	1.249	1.817	-31,2%
Dextrina y demás almidones (3505)	11,40	9,44	20,8%	6.132	7.598	-19,3%
Aprestos a base de materias amiláceas (380910)	0,00	0,00	-6,9%	3	1	128,0%
Ácidos grasos monocarboxílicos industriales (3823)	36,88	64,47	-42,8%	34.082	32.873	3,7%
Sorbitol (382460)	1,67	2,17	-23,0%	1.251	1.440	-13,2%
Cueros y pieles, en bruto, de bovino o de equino (4101)	4,07	2,67	52,6%	3.010	1.813	66,0%
Pieles en bruto de ovino frescas o saladas, secas o encaladas (4102)	3,48	3,30	5,5%	635	690	-7,9%
Los demás cueros y pieles en bruto (4103)	0,00	0,03	-100,0%	0	67	-100,0%
Peletería en bruto (4301)	0,00	0,01	-100,0%	0	0	-100,0%
Capullos de seda devanables (5001)	--	--	--	--	--	--
Seda cruda sin torcer (5002)	--	--	--	--	--	--
Desperdicios de seda (5003)	--	--	--	--	--	--
Lana sin cardar ni peinar (5101)	0,21	0,75	-72,4%	127	713	-82,2%
Pelo fino u ordinario sin cardar ni peinar (5102)	0,00	0,00	--	0	0	--
Desperdicios de lana o de pelo fino u ordinario (5103)	0,00	0,03	-93,1%	2	5	-56,3%
Hilachas de lana o de pelo fino u ordinario (5104)	--	0,03	--	--	21	--
Lana y pelo fino u ordinario, cardados o peinados (5105)	1,12	1,56	-28,1%	221	337	-34,3%
Algodón sin cardar ni peinar (5201)	0,92	0,52	75,7%	315	141	123,1%
Desperdicios de algodón (5202)	0,38	0,10	268,9%	235	116	103,3%
Algodón cardado o peinado (5203)	0,70	1,03	-32,2%	471	599	-21,3%
Lino en bruto o trabajado (5301)	0,57	0,36	59,8%	143	108	32,4%
Cáñamo en bruto o trabajado (5302)	0,01	0,00	924,4%	0	0	51,7%
Yute y demás fibras textiles del líber (5303)	0,03	0,16	-83,0%	25	101	-75,6%
Coco, abacá , ramio y demás fibras textiles (5305)	1,61	0,00	--	3.034	0	--