

MARM

Presidencia
Española



2010.es

Boletín Mensual de Estadística

M

E

Junio 2010



GOBIERNO
DE ESPAÑA

MINISTERIO
DE MEDIO AMBIENTE
Y MEDIO RURAL Y MARINO

SUBSECRETARÍA

SECRETARÍA GENERAL TÉCNICA

SUBDIRECCIÓN GENERAL DE ESTADÍSTICA

sgestadi@marm.es

Rubén García Nuevo

Estadísticas de Medio Ambiente

Ricardo Allué Téllez

Estadísticas Económicas de Medio Rural

María José Postigo Rodríguez

Estadísticas Físicas de Medio Rural

María Teresa Rábade Rodríguez

Estadísticas de Medio Marino

Miguel Ángel Cordón Marín

Colaboradores

José María Abad Tausiet

Carmen Barrero Villar

Diego González-Conde Llopis

María Victoria López Almansa

María Teresa Miranda Prieto

Javier Ulargui Martínez-Zaporta

Andrés Escudero Población

Jesús Fernández Fernández

Carmen de Nicolás Latorre

José Manuel Pedrosa García

Mónica Morillas Morillas

Elena Vicente Pelado

Ilustraciones, Maquetado y Coordinación

Rafael Robas Mata

Publicación elaborada por la
Secretaría General Técnica
Subdirección General de Estadística



Edita













MINISTERIO DE MEDIO AMBIENTE Y MEDIO RURAL Y MARINO

SECRETARÍA GENERAL TÉCNICA

ÍNDICE

El Real Decreto 432/2008, de 12 de abril (<http://www.boe.es/boe/dias/2008/04/14/pdfs/A19757-19759.pdf>), establece que el Ministerio de Medio Ambiente y Medio Rural y Marino es el departamento encargado de la propuesta y ejecución de la política del Gobierno en materia de: lucha contra el cambio climático, protección del patrimonio natural, de la biodiversidad y del mar, agua, desarrollo rural, recursos agrícolas, ganaderos y pesqueros, y alimentación.

En este mes destacan los siguientes contenidos:

	Página
 1. Operaciones estadísticas y páginas web del MARM	5.
 2. Indicadores	6.
2.1 Indicadores estadísticos. Junio 2010	6.
2.2 Entorno económico	7.
2.3 Índices de precios al consumo y alimentos: Mayo 2010	10.
2.4 Índices de precios percibidos, pagados y salarios agrarios: Febrero 2010.....	11.
2.5 Análisis y Prospectiva: Evolución del comercio exterior agroalim. Marzo 2010 .	14.
 3. Agricultura	16.
3.1 Avances de superficies y producciones de cultivos: Abril 2010.....	16.
3.2 Coyuntura Agraria: precios sector agrícola. Mayo 2010.....	19.
3.3 Fertilizantes: Enero-Febrero 2010	20.
3.4 Inscripciones de maquinaria Agrícola: Mayo 2010	21.
 4. Agua	22.
4.1 Precipitaciones.....	22.
4.2 Reservas hidráulicas	22.
4.3 Aguas subterráneas	23.
 5. Alimentación	25.
5.1 Consumo alimentario en el hogar: Abril 2010	25.
 6. Biodiversidad	29.
6.1 Incendios forestales	29.
6.2 Índice de vegetación	29.
6.3 Humedad del suelo	30.
 7. Calidad y Evaluación Ambiental	31.
7.1 Emisiones de gases de efecto invernadero	31. NOVEDAD
7.2 Contaminación atmosférica en áreas rurales.....	31.
7.3 Capa de ozono.....	32.
7.4 Sistema integrado de gestión. ECOVIDRIO.....	32. NOVEDAD
 8. Cambio Climático	33.
8.1 Precio de la tonelada de CO2	33.
8.2 Generación de energía eléctrica.....	33.
8.3 Energías renovables	34.
8.4 Energía primaria y final	34. NOVEDAD
8.5 Biocombustibles.....	35.
8.6 Productos petrolíferos	35.
8.7 Gas natural	35.
 9. Costas	36.
9.1 Sostenibilidad de la costa: Deslindes	36. NOVEDAD
 10. Desarrollo Rural	37.
10.1 Turismo rural.....	37.
10.2 Intervenciones SEPRONA.....	37.
 11. Ganadería	38.
11.1 Sacrificio de ganado en mataderos. Marzo 2010	38.
11.2 Avicultura. Producciones y previsiones ganaderas: Marzo 2010.....	41.
11.3 Estadísticas mensuales de industrias lácteas: Abril 2010	44.
11.4 Coyuntura Agraria: Precios sector ganadero. Mayo 2010	45.
 12. Pesca	46.
12.1 Pesca Marítima. Encuesta económica de 2008	46.
12.2 Contenido de las estadísticas pesqueras	48.
 13. Otras fuentes de información estadística	49.
13.1 Instituciones nacionales	49.
13.2 Organismos internacionales	50.
Índice temático de anteriores boletines	51.

UNIDADES COLABORADORAS

GABINETE TÉCNICO DEL SUBSECRETARIO

**SUBDIRECCIÓN GENERAL DE ANÁLISIS, PROSPECTIVA
Y COORDINACIÓN**

AGENCIA ESTATAL DE METEOROLOGÍA

**SUBDIRECCIÓN GENERAL DE ESTRUCTURA
DE LA CADENA ALIMENTARIA**

**SUBDIRECCIÓN GENERAL DE POLÍTICA FORESTAL Y
DESERTIFICACIÓN**

**SUBDIRECCIÓN GENERAL DE PLANIFICACIÓN Y USO
SOSTENIBLE DEL AGUA**

**SUBDIRECCIÓN GENERAL DE GESTIÓN INTEGRADA
DEL DOMINIO PÚBLICO HIDRÁULICO**

**MINISTERIO
DE MEDIO AMBIENTE
Y MEDIO RURAL Y MARINO**



1. OPERACIONES ESTADÍSTICAS Y PÁGINA WEB DEL MARM



Todas las operaciones: <http://www.ine.es/ioe/ioeOrg.jsp?cod=0000000&L=0>



Página WEB del MARM: <http://www.marm.es/>



Estructura de la página Web de información estadística

Medio Ambiente

- * Informes de Coyuntura (http://www.mma.es/portal/secciones/info_estadistica_ambiental/estadisticas_info/informes_coyuntura/index.htm)
- * Banco público de indicadores ambientales (http://www.mma.es/portal/secciones/calidad_contaminacion/indicadores_ambientales/banco_publico_ia/index.htm): Agua, Aire, Energía, Hogares, Industria, Medio Urbano, Pesca, Residuos, Riesgos naturales y tecnológicos, Suelo y Transporte.
- * Perfil Ambiental de España (http://www.mma.es/portal/secciones/info_estadistica_ambiental/estadisticas_info/perfil_ambiental_espania.htm)
- * Aguas y Costas (http://www.mma.es/portal/secciones/info_estadistica_ambiental/estadisticas_info/aguas.htm)
- * Biodiversidad (http://www.mma.es/portal/secciones/info_estadistica_ambiental/estadisticas_info/biodiversidad2.htm)
 - Balance Nacional de la Madera (http://www.mma.es/portal/secciones/biodiversidad/montes_politica_forestal/estadisticas_forestal/industria_forestal_2006.htm)
 - Biodiversidad Marina. Espacios Costeros y marinos protegidos (http://www.mma.es/portal/secciones/biodiversidad/biodiversidad_marina/especies_marina/index.htm)
 - Biodiversidad Marina. Inventarios, catálogos y bases de datos (http://www.mma.es/portal/secciones/biodiversidad/biodiversidad_marina/inventarios_marina/index.htm)
 - Caracterización de la Superficie Forestal en la Red Natura 2000 y ENP (http://www.mma.es/portal/secciones/biodiversidad/montes_politica_forestal/estadisticas_forestal/caracterizacion_super_forestales_2006.htm)
 - Estadística Anual de Caza (http://www.mma.es/portal/secciones/biodiversidad/montes_politica_forestal/estadisticas_forestal/produccion_2006.htm)
 - Estadística Anual de Cortas de Madera (http://www.mma.es/portal/secciones/biodiversidad/montes_politica_forestal/estadisticas_forestal/produccion_2006.htm)
 - Estadística Anual de otros aprovechamientos forestales (http://www.mma.es/portal/secciones/biodiversidad/montes_politica_forestal/estadisticas_forestal/produccion_2006.htm)
 - Estadística Anual de Pesca Fluvial (http://www.mma.es/portal/secciones/biodiversidad/montes_politica_forestal/estadisticas_forestal/produccion_2006.htm)
 - Estadística de producción y comercialización de material forestal de reproducción (http://www.mma.es/portal/secciones/biodiversidad/montes_politica_forestal/estadisticas_forestal/caracterizacion_super_forestales_2006.htm)
 - Gestión Forestal Sostenible (http://www.mma.es/portal/secciones/biodiversidad/montes_politica_forestal/estadisticas_forestal/caracterizacion_super_forestales_2006.htm)
 - Incendios Forestales (http://www.mma.es/portal/secciones/biodiversidad/defensa_incendios/estadisticas_incendios/index.htm)
 - Inventario Forestal Nacional (<http://www.mma.es/portal/secciones/biodiversidad/inventarios/ifn/index.htm>)
 - Inventario Nacional de Erosión de Suelos (<http://www.mma.es/portal/secciones/biodiversidad/inventarios/ines/index.htm>)
 - Inventario Nacional de Salud de los Bosques (http://www.mma.es/portal/secciones/biodiversidad/montes_politica_forestal/estadisticas_forestal/caracterizacion_super_forestales.htm)
 - Inventario Nacional de Sumideros de Carbono (http://www.mma.es/portal/secciones/biodiversidad/montes_politica_forestal/estadisticas_forestal/caracterizacion_super_forestales.htm)
 - Inventario Nacional de zonas húmedas (http://www.mma.es/portal/secciones/biodiversidad/conservacion_humedas/zonas_humedas/inventario_humedales/index.htm)
 - Red Natura 2000 en España (http://www.mma.es/portal/secciones/biodiversidad/rednatura2000/rednatura_espana/index.htm)
- * Residuos y suelos contaminados (http://www.mma.es/portal/secciones/calidad_contaminacion/residuos/estadisticas_residuos/index.htm)

Medio Rural y Marino

- * Novedades de Estadística (<http://www.mapa.es/es/estadistica/infoestad.html>)
- * Estadísticas pesqueras (<http://www.mapa.es/es/estadistica/pags/pesquera/introduccion.htm>)
- * Renta Agraria (<http://www.mapa.es/es/estadistica/pags/macromagnitudes/macromagnitudes.htm>)
- * Red Contable (RECAN) (<http://www.mapa.es/es/estadistica/pags/RECAN/introduccion.htm>)
- * Precios Medios (<http://www.mapa.es/es/estadistica/pags/precios/testigo/testigo.htm>)
- * Encuesta de Precios de la Tierra (http://www.mapa.es/es/estadistica/pags/precios/tierra/Precios_tierra.htm)
- * Cánones de Arrendamientos Rústicos (<http://www.mapa.es/es/estadistica/pags/Canones/Canones.htm>)
- * Precios percibidos, pagados y salarios agrarios (http://www.mapa.es/es/estadistica/pags/PreciosPercibidos/indicadores/indicadores_precios.htm)
- * Avances de superficies y producciones de cultivos (<http://www.mapa.es/es/estadistica/pags/superficie/superficie.htm>)
- * Estadística Láctea
- * Encuesta sobre superficies y rendimientos de cultivos (ESYRCE) (<http://www.mapa.es/es/estadistica/pags/encuestacultivos/resultados.htm>)
- * Encuesta sobre plantaciones de árboles frutales (<http://www.mapa.es/es/estadistica/pags/encuestafrutales/resultados.htm>)
- * Encuestas ganaderas (<http://www.mapa.es/es/estadistica/pags/encuestaganadera/encuesta.htm>)
- * Encuesta nacional de cunicultura (<http://www.mapa.es/es/estadistica/pags/cunicultura/cunicultura.htm>)
- * Encuesta de sacrificio de ganado (<http://www.mapa.es/es/estadistica/pags/sacrificio/encuesta.htm>)
- * Precios Origen-Destino en Alimentación (<http://www.mapa.es/es/estadistica/pags/PreciosOrigenDestino/precios.asp>)
- * Medios de producción (<http://www.mapa.es/es/estadistica/pags/medios/fertilizantes/fertilizantes.htm>)
- * Publicaciones (<http://www.mapa.es/biblioteca/abwebp.exe>)
- * Anuario de Estadística Agroalimentaria (<http://www.mapa.es/es/estadistica/pags/anuario/introduccion.htm>)



2. INDICADORES

2.1 INDICADORES ESTADÍSTICOS

JUNIO 2010

PIB	Total 2009	I Trim. 2010	Variación (%)	
			IT.10/IVT.09	IT.10/IT.09
P.I.B. U.E. 27	-	3.005.908	0,2	0,5
P.I.B. Nacional	1.051.151	264.376	0,1	-1,3
P.I.B. Nacional (Ramas agraria y pesquera)	23.877	4.987	-	-2,9
<i>ud: millones de euros, términos corrientes</i>				
<i>Fuente: EUROSTAT - INE - Contabilidad Nacional Trimestral de España</i>				
POBLACIÓN Y EMPLEO	Total	I Trim. 2010		Variación (%) IT.10/IVT.09
		Varones	Mujeres	
Población nacional (Avance Padrón municipal a 1 de enero de 2010, datos provisionales)	46.951.532	23.195.504	23.756.028	-
Población activa nacional	23.006,9	12.793,6	10.213,3	-0,1
Población activa según Rama de actividad (CNAE-2009)				
A. Agricultura, ganadería, silvicultura y pesca:	1.034,0	732,8	301,2	6,0
Agricultura, ganadería, caza y servicios relacionados	957,9	665,9	292,0	6,9
Silvicultura y explotación forestal	35,7	32,2	3,6	-4,5
Pesca y acuicultura	40,4	34,8	5,6	-4,9
C. Industria manufacturera:	2.642,6	1.961,5	681,2	-3,7
Industria de la alimentación	448,2	267,2	181,0	-0,4
Fabricación de bebidas	53,1	40,3	12,8	1,3
Industria del tabaco	4,2	2,4	1,8	20,0
E. Suministro de agua, activ. de saneamiento, gestión de residuos y descontaminación	128,7	111,1	17,6	-2,0
Captación, depuración y distribución de agua	42,3	36,4	5,9	12,5
Recogida y tratamiento de aguas residuales	7,6	6,3	1,2	7,0
Recogida, tratamiento y eliminación de residuos; valorización	71,6	62,4	9,2	-10,1
Actividades de descontaminación y otros servicios de gestión de residuos	7,2	5,9	1,3	4,3
<i>ud: miles de personas</i>				
<i>Fuente: INE</i>				
IPC NACIONAL MAYO-10		Var. Mensual	Var. Acumulada	Var. Interanual
General		0,2%	0,8%	1,8%
Alimentos y bebidas no alcohólicas		0,0%	-0,9%	-1,4%
<i>Fuente: INE</i>				

ÍNDICE GENERAL DE PRECIOS DE LOS AGRICULTORES Febrero 2010 (Base año 2005=100)	Ind. Mensual	Var. Año anterior	Aportación incom. ind. gral.
Índice de precios percibidos	103,91	0,97	0,97
De productos vegetales	105,30	6,02	3,10
De productos animales	102,32	-4,40	-2,13
Índice de precios pagados	113,60	-3,72	-3,72
De fertilizantes	126,39	-29,51	-3,61
De alimentos para el ganado	110,23	-3,04	-1,35
De carburantes	111,80	21,05	1,16
<i>Fuente: S G de Estadística MARM</i>			
RENTA AGRARIA 2009 (2ª estimación febrero 2010)	2009 (2e)	Variación (%) 09/08	
Producción Rama Agraria *	38.551		-10,7
Consumos intermedios *	15.811		-17,7
Renta Rama Agraria *	23.185		-5,5
Renta Agraria por UTA (<i>ud: euros corrientes</i>)	25.503		-1,7
Variación indicador A	-		-1,8
Renta Agraria por UTA en la UE-27 (<i>variación en términos constantes</i>) **	-		-12,2
<i>* ud: millones de euros, términos corrientes</i>			
<i>** 1ª estimación</i>			
<i>Fuente: S G de Estadística MARM</i>			
ENCUESTA DE CÁNONES DE ARRENDAMIENTO RÚSTICO 2008. Base 1999. (valores medios nacionales)	2008	Variación (%) 08/07	
Valor a precios corrientes (euros/ha)	168,06		0,9
<i>Fuente: S G de Estadística MARM</i>			
ENCUESTA DE PRECIOS DE LA TIERRA 2008. (valores medios nacionales)	2008	Variación (%) 08/07	
Valor a precios corrientes (euros/ha)	10.974,00		-0,9
<i>Fuente: S G de Estadística MARM</i>			

INCENDIOS FORESTALES (enero-mayo 2010)	Actual	Año anterior	Media 10 años
Nº incendios forestales (>1ha)	1.370	3.427	2.873
Superficie forestal afectada (ha)	12.633	33.371	27.514
Nº grandes incendios (>500ha)	2	4	3
<i>Fuente: MARM</i>			
RESERVA HIDRÁULICA (29 junio 2010)	Actual	Año anterior	Media 10 años
Embalses consuntivos (% sobre capacidad)	80,9%	52,9%	58,2%
Embalses hidroeléctricos (% sobre capacidad)	86,9%	68,2%	74,0%
Total Reserva peninsular (% sobre capacidad)	82,8%	57,8%	63,3%
<i>Fuente: MARM</i>			
CLIMATOLOGÍA (mayo 2010)	Mes	Acumulado	12 meses
Precipitación media peninsular (litros/m ²)	49,8	381,2	760,3
Fenómenos meteorológicos adversos (nº avisos)	26	809	1.807
<i>Fuente: MARM</i>			
ENERGÍA (mayo 2010)	Mes	Acumulado	12 meses
Generación energía hidráulica (GWh)	3.468	22.078	33.944
Generación energía eólica (GWh)	3.501	19.427	40.630
Generación de electricidad con energías renovables (GWh)*	8.583	40.013	88.908
<i>(*) datos de abril 2010</i>			
<i>Fuente: REE</i>			
CONSUMO DE BIOCMBUSTIBLES (marzo 2010)	Mes	Acumulado	12 meses
Bioetanol (miles de toneladas)	30,1	78,0	268,3
Biodiesel (miles de toneladas)	104,8	276,2	1.105,7
<i>Fuente: CORES. MITC</i>			
DENUNCIAS (abril 2010)	Mes	Acumulado	12 meses
Intervenciones SEPRONA (número)	11.540	42.634	137.144
Intervenciones en Parques Nacionales SEPRONA (número)	48	139	644
<i>Fuente: SEPRONA</i>			
PRECIO TONELADA CO ₂ (mayo 2010)	Promedio	Máximo	Mínimo
Derechos de emisión de CO ₂ (€/t)	15,3	16,3	14,5
Créditos de carbono (€/t)	13,3	14,6	12,2
<i>Fuente: SENDECO2</i>			



Objetivo de estabilidad presupuestaria 2011-2013

El Consejo de Ministros ha aprobado el objetivo de estabilidad presupuestaria para el trienio 2011-2013 y el límite de gasto no financiero del Estado para los Presupuestos de 2011, respondiendo a la necesidad de acelerar el proceso de consolidación fiscal y de reducir el déficit más de 5 puntos en dos años para llegar al 4,4% en 2012 y al 3% en 2013.

El techo de gasto para el presupuesto de 2011 se reduce un 7,7% respecto al presupuesto inicial de 2010.

Con ello, se estima que el crecimiento del PIB será del 1,3% en el año 2011, del 2,5% en el año 2012 y del 2,7% en 2013.

Por su parte, la tasa de paro previsto será del 19,4% en el año 2010, del 18,9% en 2011, del 17,5% en 2012 y del 16,2% en 2013.

PERSPECTIVAS MACROECONÓMICAS					
Variación real en %	2009	2010	2011	2012	2013
PIB real	-3,6%	-0,3%	1,3%	2,5%	2,7%
PIB nominal	-3,4%	0,1%	2,6%	4,5%	4,8%
Consumo final privado	-4,9%	0,3%	1,8%	2,3%	2,4%
Formación bruta capital fijo	-15,3%	-7,2%	-1,3%	4,0%	5,4%
Demanda nacional	-6,4%	-1,4%	0,4%	2,1%	2,4%
Sector exterior	2,8%	1,1%	0,9%	0,4%	0,3%
Empleo	-6,7%	-2,0%	0,3%	1,7%	1,8%
Tasa de paro	18,0%	19,4%	18,9%	17,5%	16,2%
Déficit AA.PP.	-11,2%	-9,3%	-6,0%	-4,4%	-3,0%

28 de mayo de 2010

Por otra parte, se plantea una reducción progresiva del déficit de las Administraciones Públicas, que será del 9,3% en 2010; bajará hasta el 6% en 2011; al 4,4% en 2012 y al 3% en 2013.

Además, el documento estima que la Seguridad Social tendrá un saldo positivo del 0,2% del PIB en 2010 y del 0,4% en los tres años restantes.

Variación del PIB del 1er trimestre de 2010 en la UE

La tasa interanual del PIB del 1er trimestre de 2010 de la Eurozona fue del 0,6% y la de la UE-27 del 0,5%, mientras que en España fue del -1,3% y en el Reino Unido del -0,2%. Japón, USA, Alemania, Francia e Italia, obtuvieron tasas interanuales positivas. Presentaron tasas negativas 15 países y positivas 12 países.

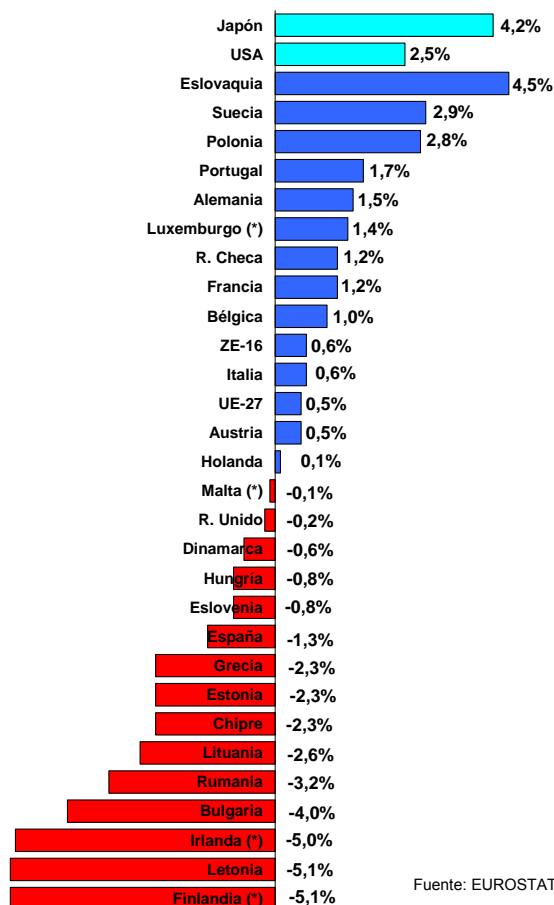

Fuente: EUROSTAT

Recaudación fiscal en la UE año 2008

Según EUROSTAT, la crisis económica y financiera se ha empezado a notar en los ingresos fiscales del año 2008. Así, en 2008 los ingresos fiscales (incluyendo cotizaciones sociales) en la UE-27 se situaron en el 40,5% del PIB, lo que supone 4 décimas menos que en 2007. En la ZE-16, los ingresos fiscales de 2008 fueron el 40,9% con una reducción de 5 décimas sobre el año anterior.

En España, los ingresos fiscales de 2008 se redujeron 4 puntos porcentuales hasta el 33,9% del PIB.

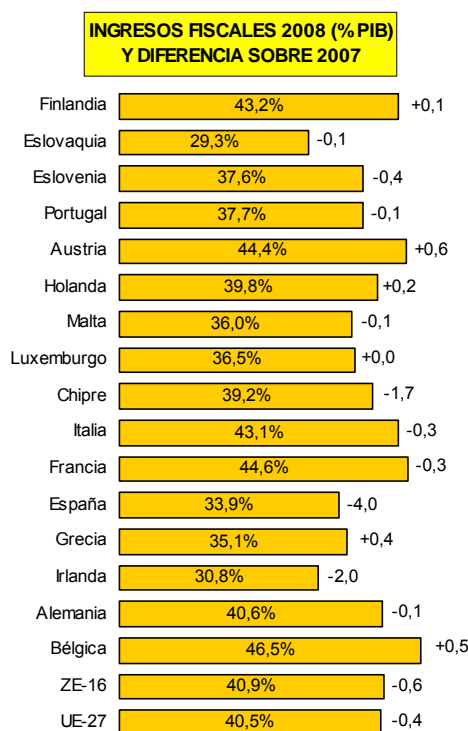



Mercado de trabajo

Paro registrado en el INEM

En mayo de 2010, el paro registrado **se redujo en 76.223** personas, con lo que el paro se ha reducido en más de 100.000 personas en los dos últimos meses.

Con ello, el número de parados registrados en el INEM a 31 de mayo era de 4.066.202 personas.

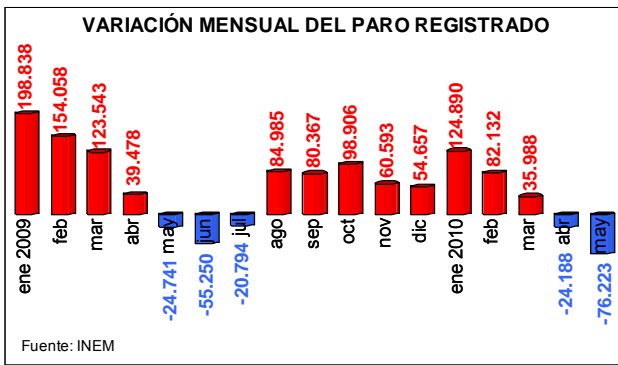

El paro en el **sector agrícola** se redujo en 1.528 personas en el mes, situándose en 123.171 personas a 31 de mayo, aunque 30.251 más en los últimos doce meses.

A 31 de mayo había 2.029.010 mujeres paradas (49,9% del paro registrado) y 2.037.192 hombres parados (50,1%).

Por otra parte, en dicha fecha el 14,7% del paro registrado correspondía a **extranjeros** (596.886 parados).

En mayo se firmaron 1.182.100 **contratos**, un 6,5% más que en mayo de 2009. En los primeros cinco meses del año 2010 se firmaron 5.528.391 contratos, lo que representa un 3,4% más que en el mismo periodo del año anterior.

El número de solicitudes de **prestaciones** a nivel nacional registradas en el mes de **abril** de 2010 ascendió a 942.528, con lo que los beneficiarios existentes a final de dicho mes eran 3.145.020 personas (tasa de cobertura 79,4%).

Afiliación a la Seguridad Social

En mayo de 2010 aumentó la **afiliación** a la Seguridad Social en 113.237 personas (cuarto mes consecutivo de incremento), con lo que el número medio de **afiliados** en el mes se incrementó hasta 17.761.897 trabajadores.

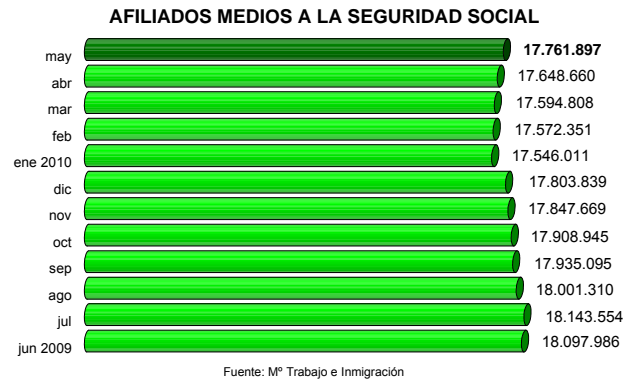

La afiliación en el sector de la **agricultura, ganadería, caza, selvicultura y pesca** del régimen general, disminuyó en 251 personas en mayo, situándose en 1.206.396 afiliados.

Los afiliados del **régimen especial agrario** se redujeron en 1.890 en mayo, hasta 820.539 afiliados; los del régimen especial de autónomos (SETA), disminuyeron en 754 hasta 214.127 afiliados; y los afiliados del **régimen especial de trabajadores del mar**, cayeron en 151 hasta 65.962.

Paro en la Unión Europea

La tasa de paro en **abril** de 2010 para la UE-27 fue del 9,7% y la de la ZE-16 fue del 10,1%. Superaron la cifra del 10% Letonia, España, Lituania, Estonia, Eslovaquia, Irlanda, Hungría, Portugal y Grecia. Francia la igualó.

Por otra parte, en **mayo** la tasa de paro en Estados Unidos fue del 9,7%, mientras que la tasa de paro de abril en Japón fue del 5,1% y la de la OCDE del 8,7% en abril.

Indicadores

Índice de precios de consumo (IPC)

El IPC aumentó 2 décimas en **mayo**, situó su tasa acumulada en el +0,8% y su **tasa interanual en +1,8%**.

EVOLUCIÓN TASA INTERANUAL IPC 2009-2010

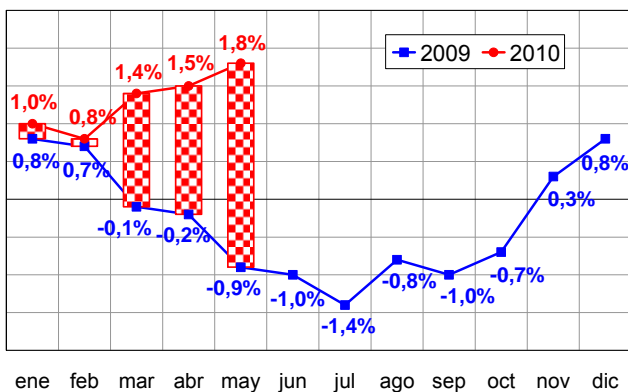

La inflación subyacente creció 2 décimas en mayo y situó su tasa acumulada en -0,1% y su tasa interanual en el +0,2%.

EVOLUCIÓN TASA INTERANUAL IPC ALIMENTACIÓN

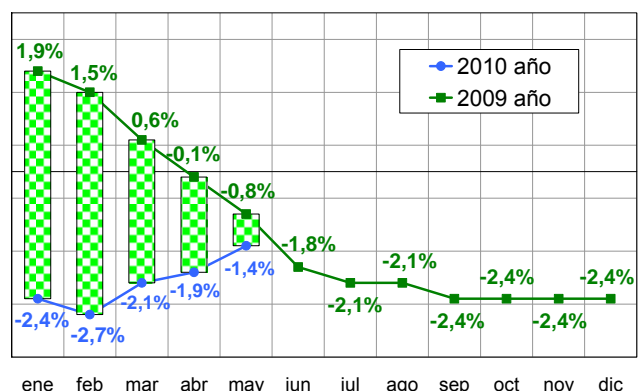



Índice de precios industriales (IPI)

El índice general de precios industriales (IPI) creció 2 décimas en **mayo** y aumentó su tasa interanual en 1 décima hasta el **+3,8%**.

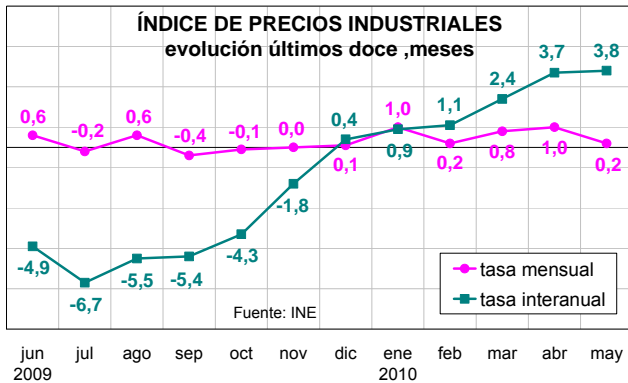

Los precios de la energía crecieron un 11,9% en 12 meses.

Aunque los precios de los bienes de consumo se redujeron 1 décima en el mes, su tasa interanual se mantiene positiva (+0,2%) por segundo mes consecutivo.

Los precios de la **industria de la alimentación** se redujeron 1 décima en el mes y disminuyeron un -0,6% en el año móvil. Por su parte, los precios correspondientes a **suministro de agua** crecieron 3 décimas en el mes y situaron su tasa interanual en el +2,4%.

Índice de precios industriales: tasa interanual últimos doce meses

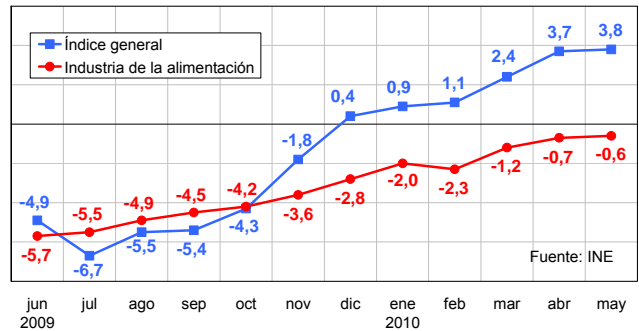

En **abril**, la tasa interanual del IPI de la ZE-16 se situó en el +2,8% y la de la UE-27 en el +3,7%, mientras que la de España era del +3,7%.

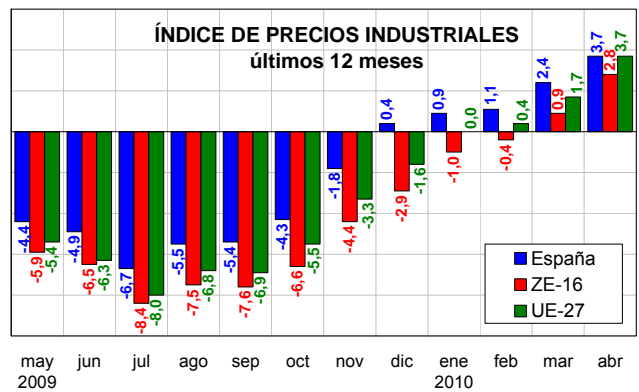

Indicadores

Índice de producción industrial (IPI)

En **abril**, la tasa interanual del índice general de producción industrial (IPI) se redujo respecto al mes anterior y se situó en el 2,4% (dato corregido de efecto calendario). Aún así, es el segundo mes consecutivo con tasa interanual positiva desde abril de 2008.

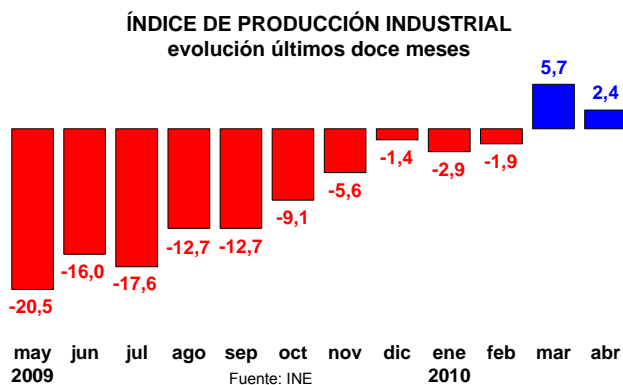

La tasa interanual del IPI de la **industria de la alimentación**, corregida de efecto calendario, se redujo un 0,6% en abril, después del +9,4% de marzo.

Índice de producción industrial: tasa interanual últimos 12 meses (corregido de efectos de calendario)

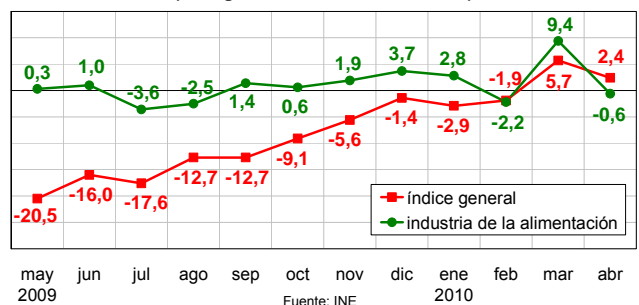

En abril, las tasas interanuales del IPI de la ZE-16 y de la UE-27 fueron +9,5% y +7,8%, respectivamente.

Fuentes: MTIN, MEH, INE, INEM, EUROSTAT y OCDE.



2.3 INDICES DE PRECIOS AL CONSUMO Y ALIMENTOS

MAYO 2010

El incremento de precios del vestido y calzado por los nuevos precios derivados de la aparición de productos de la temporada primavera-verano vuelve a impulsar al índice general de precios al alza (calzado 2,9% y vestido 1,7%). De igual modo presionan las subidas en los precios de los carburantes, lubricantes (0,7%), de otros combustibles (5,6%) y del gasóleo para calefacción (0,5%).

Con este incremento de precios, el IPC General se incrementó en el mes de mayo el 0,2%, alcanzando una variación acumulada en lo que se lleva de año del 0,8%. Respecto a mayo de 2009 la diferencia de precios es del 1,8%. La tasa anual de inflación subyacente (precios sin alimentos ni productos energéticos) aumentó tres décimas respecto a abril, alcanzando el 0,2%. Y, por su parte, el Índice de Precios de Consumo Armonizado aumentó dos décimas en el mes y sitúa su valor en el 1,8% anual, dos décimas por encima del IPC Armonizado de la Unión Monetaria (1,6%).

Índice de Precios al Consumo (IPC)				Alimentos
2010	Variación mensual	Variación acumulada	Variación interanual	Variación mensual
Enero	-1,0	-1,0	1,0	-0,1
Febrero	-0,2	-1,2	0,8	-0,8
Marzo	0,7	-0,5	1,4	0,0
Abril	1,1	0,6	1,5	-0,1
Mayo	0,2	0,8	1,8	0,0

Fuente: INE

Como se puede ver en el Gráfico posterior, es el tercer mes consecutivo de incremento de precios (aumento del 2% en el IPC General en los últimos tres meses). El precio de los alimentos presenta estabilidad, sin variaciones importantes en los últimos meses.

IPC General y Alimentos
Años 2007-2008-2009-2010

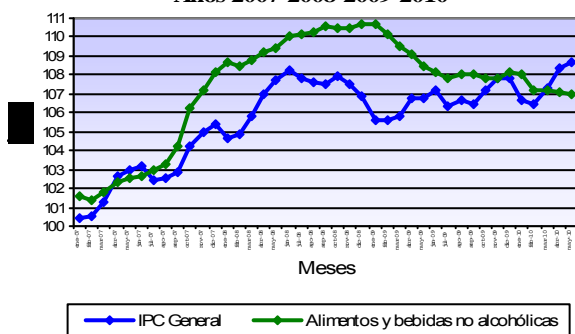

El precio de los Alimentos mantuvo la estabilidad de los últimos meses, con una variación registrada en el mes de mayo del 0,0%. Entre los productos objeto de seguimiento, cabe destacar el descenso de cotizaciones del pescado fresco y congelado (-1,7% en el mes y -2,6% en lo que se lleva de año); la carne de ave redujo sus precios el -0,9% y, respecto a mayo de 2009, los precios de este tipo de carne están en -3,2% por debajo; los precios de la leche disminuyeron el -0,7% en mayo, cuantificándose la diferencia desde enero en el -4,5% y, en tasas interanuales, la diferencia es del -6,3%; los aceites y grasas bajan sus precios un -0,5% en el mes, con una variación acumulada en el año del -6,7% y, respecto al mismo mes del año anterior, este producto se compra un -2,2% más barato. La carne de ovino mantuvo sus cotizaciones en el mes (0,1%) pero, en lo que va de año, los precios a los que los consumidores han comprado este producto han caído el -12,8%.

Las subidas de precios más reseñables se dieron en las patatas y sus preparados, que se encarecieron el 5,7% en el mes de mayo, alcanzando la revalorización anual de este producto el 14,8%; las legumbres y hortalizas frescas aumentaron sus precios el 0,8% (3,5% en el año); los precios de las frutas frescas aumentaron el 0,4%, aunque respecto a mayo de 2009 se pueden comprar un -4,2% más baratas; los precios de los crustáceos, moluscos y preparados de pescado se encarecieron el 0,6%.

ALIMENTOS Mayo 2010	Variación mensual	Variación anual	Variación interanual
Pan	0,2	-0,2	-0,2
Cereales	-0,1	-0,8	-1,8
Carne de Vacuno	0,1	-0,2	0,9
Carne de Ovino	0,1	-12,8	0,2
Carne de Porcino	0,1	-0,9	-2,0
Carne de Ave	-0,9	-0,4	-3,2
Pescado	-1,7	-2,6	1,6
Huevos	-0,3	-0,7	-0,3
Leche	-0,7	-4,5	-6,3
Prod. Lácteos	-0,1	-1,5	-3,1
Aceites y grasas	-0,5	-6,7	-2,2
Frutas frescas	0,4	-0,4	-4,2
Legumbres y Hortalizas frescas	0,8	3,5	-0,6
Preparados Legumbres y Hortalizas	-0,1	-0,7	-1,4
Patatas y sus derivados	5,7	14,8	2,0
Alimentos	0,0	-0,9	-1,4

Fuente: INE

Por **Comunidades Autónomas** el comportamiento de los precios fue parecido, con aumentos en el Índice de Precios General, destacando el incremento del 0,6% en Navarra o el 0,4% de Asturias y Baleares. En el lado opuesto se encuentra la estabilidad de cotizaciones de Extremadura (0,0%) de Madrid, Murcia y Ceuta (0,1%).

El precio de los alimentos destaca por su estabilidad, sólo se incrementó el mismo en Asturias (0,2%), Andalucía, Cantabria y Madrid (0,1%). Los descensos más reseñables se produjeron en las comunidades de Murcia (-0,3%), Aragón, Cantabria, Extremadura, Galicia, La Rioja y Melilla (-0,2%).

Variación IPC General y Alimentos, por CC.AA.

2010	IPC General		Alimentos	
	Variación Mayo	Variación Anual	Variación Mayo	Variación Anual
Andalucía	0,2	0,9	0,1	-0,6
Aragón	0,2	0,9	-0,2	-1,3
Asturias	0,4	0,8	0,2	-1,0
Baleares	0,4	1,0	0,0	-0,9
Canarias	0,2	0,8	0,0	-1,0
Cantabria	0,3	0,5	-0,2	-1,4
Castilla y León	0,3	0,8	-0,1	-1,0
Castilla-La Mancha	0,3	0,9	-0,1	-1,4
Cataluña	0,3	0,9	-0,1	-0,8
C. Valenciana	0,2	0,9	-0,1	-0,9
Extremadura	0,0	0,9	-0,2	-1,1
Galicia	0,3	0,6	-0,2	-1,5
Madrid	0,1	0,8	0,1	-0,9
Murcia	0,1	0,8	-0,3	-1,0
Navarra	0,6	0,7	-0,1	-2,0
País Vasco	0,2	0,6	0,0	-1,1
La Rioja	0,3	0,7	-0,2	-1,6
Ceuta	0,1	0,9	0,0	-0,1
Melilla	0,3	1,0	-0,2	-0,6
ESPAÑA	0,2	0,8	0,0	-0,9

Fuente: INE

<http://www.ine.es/daco/daco42/daco421/ipc0510.pdf>
<http://www.mapa.es/es/estadistica/pags/PreciosOrigenDestino/precios.asp>
<http://www.mapa.es/es/estadistica/pags/preciosdestigo/testigo.asp>

2.4 INDICES DE PRECIOS PERCIBIDOS (AGRARIOS)



FEBRERO 2010 - (Base 2005=100)

El Índice General de Precios Percibidos por los Agricultores y Ganaderos se situó en el mes de febrero en 103,91, con una subida del 0,97% respecto al mismo mes del año pasado. Este aumento es debido a los productos vegetales, que crecieron un 6,02% respecto a febrero de 2009 (aportando 3,10 puntos a la subida del índice general y creciendo un 16,2% respecto al mes pasado). Por el contrario, los productos animales bajaron un -4,40% interanual, con

aportación de -2,13 puntos al índice general, si bien mostraron un crecimiento intermensual del 0,61%.

El índice general avanzado para el mes de marzo de 2010 sube un 5% sobre el mismo mes del año anterior, siendo el margen de confianza de más-menos 5%.

Índices de precios percibidos por los agricultores (base 2005=100)

Descripción	Índice mensual	Mismo mes año anterior		% Variación mes anterior
		% Variación año anterior	Aportación increm. índ. gral	
Índice general de precios percibidos	103,91	0,97	0,97	8,90
Productos vegetales	105,3	6,02	3,10	16,20
Productos agrícolas	106,08	6,72	3,36	16,70
Cereales	101,9	-9,29	-0,58	-3,60
Leguminosas	101,99	-20,06	-0,01	17,10
Tubérculos	64,29	-36,50	-0,15	27,36
Cultivos industriales	89,92	8,05	0,01	39,58
Cultivos forrajeros	123,35	-14,00	-0,05	1,91
Cítricos	120,01	37,17	2,25	7,36
Frutas no cítricas	113,54	-16,62	-0,84	10,12
Hortalizas	135,98	25,19	4,19	29,14
Vitivinícola	89,83	-17,40	-0,65	-9,68
Aceite de oliva total	65,54	3,67	0,27	8,10
Semillas	122,79	-15,56	-0,02	-0,72
Flores y plantas ornamentales	102,35	-27,84	-1,06	14,20
Productos forestales	79,64	-17,74	-0,26	-0,57
Productos animales	102,32	-4,40	-2,13	0,61
Ganado para abasto	100,1	-3,88	-1,36	1,39
Vacuno para abasto	114,71	-5,48	-0,48	-1,44
Ovino ara abasto	83,95	-4,52	-0,19	-8,95
Caprino para abasto	90	-3,06	-0,01	-6,04
Porcino para abasto	99,56	10,04	1,41	6,58
Aves para abasto	98,87	-29,14	-2,05	1,06
Conejos para abasto	87,43	-6,18	-0,04	-1,76
Productos ganaderos	108,71	-5,76	-0,77	-1,41
Leche	98,71	-8,44	-0,81	-1,55
Huevos	142,58	1,48	0,06	-1,08
Lana	72,25	-41,93	-0,02	-3,69

Nota: Se señalan en rojo los descensos inferiores al -15% y en azul las subidas superiores al 15%

El ascenso del índice de productos vegetales se debió a los productos agrícolas (+6,72% interanual, aportación de 3,36 puntos). Sin embargo, los productos forestales mostraron un retroceso en sus cotizaciones (-17,74% interanual, aportación de -0,26 puntos).

En el apartado de productos agrícolas, la subida más pronunciada, teniendo en cuenta su repercusión en el índice general, se produjo en hortalizas, cuyos precios crecieron un +25,19% respecto a febrero de 2009 (aportación de 4,19 puntos) y cítricos (+37,17% interanual, aportación 2,25 puntos). También se apreciaron, aunque en menor medida, el aceite de oliva (+3,67%, aportación +0,27) y los cultivos industriales (+8,05%, aportación 0,01).

Tuvieron una influencia negativa en el índice general los precios percibidos por las flores y plantas ornamentales (-27,84% respecto a febrero de 2009 y aportación de -1,06 puntos al índice general), las frutas no cítricas que se deprecian un -16,62% (aportación -0,84), el sector vitivinícola (-17,40%, aportación -0,65), los cereales que cayeron un -9,29% interanual (aportación -0,58 puntos), los tubérculos (-36,50%, aportación -0,15), los cultivos forrajeros

(-14,00%, aportación -0,05) y, finalmente, las semillas y leguminosas (-15,56% y -20,06% interanual, aportando -0,02 y -0,01 puntos respectivamente al índice general).

En cuanto a los productos animales, el índice de precios del ganado para abasto desciende -3,88% respecto a febrero de 2009 (resta -1,36 puntos al índice general). La cotización de las aves es la que más retrocede (-29,14%, -2,05 puntos); las disminuciones de precios en el resto de categorías de ganado repercuten más levemente en el índice del grupo (de -5,48%, -0,48 puntos del vacuno al -3,06% y -0,01 puntos del caprino). Únicamente el porcino muestra un comportamiento mensual positivo (+10,04% respecto a febrero del año pasado, aportación 1,41 puntos).

En lo que respecta a los productos ganaderos, el índice del grupo desciende un -5,76% interanual, restando -0,77 puntos al índice general. Mientras que los huevos se revalorizan un 1,48% respecto a febrero de 2009 (aportación 0,06 puntos), la leche retrocede un -8,44% interanual (aportación -0,81). La lana apenas aporta -0,02 puntos al índice general, depreciándose un -41,93% respecto a febrero del año anterior.

Índice General de Precios Percibidos

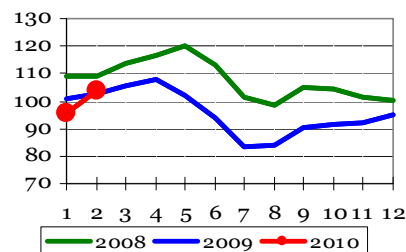

Productos Agrícolas

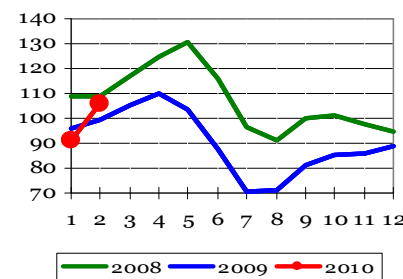

Productos Animales

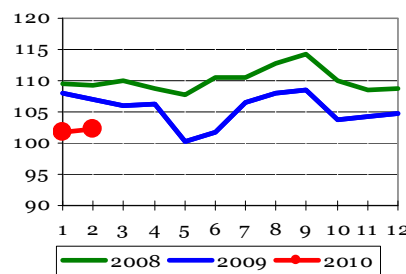

Indicadores



INDICES DE PRECIOS PAGADOS (AGRARIOS)

FEBRERO 2010 - (Base 2005=100)

El índice general de precios pagados por los medios de producción agrarios se situó en febrero de 2010 en 113,60, descendiendo un -3,72% respecto al mismo mes del año anterior.

Los mayores descensos, teniendo en cuenta la repercusión en el índice general, corresponden a los fertilizantes, que retrocedieron un -29,51% (aportación -3,61 puntos), seguido de los alimentos del ganado, que bajaron un -3,04% interanual (aportación -1,35 puntos).

Dentro del grupo de los fertilizantes, los abonos compuestos bajaron un -35,52% respecto a febrero de 2009 (aportación -2,17 puntos a la caída del índice mensual), mientras que el retroceso de los simples fue menor (-26,31%, aportación -1,48 puntos), siendo un mes más los nitrogenados los principales responsables de la devaluación de los simples (-24,96% interanual y aportación de -1,09 puntos). El precio pagado por las enmiendas subió (+8,55%, aportación 0,04 puntos) respecto al año pasado.

En cuanto a los alimentos para el ganado, bajaron tanto los piensos compuestos como los simples (-2,2 y -6,76% respectivamente), con una repercusión en el índice general mayor en los primeros (-0,80 puntos frente a los -0,56 pun-

tos de los segundos). Dentro del grupo de los piensos compuestos, bajaron los alimentos de todos los grupos analizados, desde los destinados al porcino (-2,57%, aportación -0,38 puntos), hasta los piensos para conejos (-0,32%, aportación -0,03).

También retrocedieron las cotizaciones mensuales de semillas y plantones (-8,75% interanual, aportación -0,53 puntos), el material y pequeño utillaje (-2,52%, aportación de -0,05 puntos) y los productos fitopatológicos (-0,21%, aportación -0,01 puntos).

En el lado positivo de la tabla amortiguando la caída del índice general se sitúa la energía (+16,17% interanual, aportación +1,33 puntos), siendo los carburantes los principales responsables de este comportamiento positivo (contribuyen con 1,16 puntos a la variación del índice general, frente a los 0,02 puntos de los lubricantes). Los gastos generales (+3,76%, aportación 0,35), la conservación y reparación de edificios (+2,61%, aportación 0,07 puntos), la conservación y reparación de maquinaria (+0,7% aportación 0,04) y, por último, los servicios veterinarios (+0,98%, aportación 0,03), también sumaron al índice del conjunto de bienes y servicios.

Índices de precios pagados por los agricultores (base 2005=100)

Descripción	Índice mensual	% Variación año anterior	Aportación increm. ind. gral.
Índice general de precios de bienes y servicios	113,6	-3,72	-3,72
Semillas y plantones	103,20	-8,75	-0,53
Semillas	100,63	-15,9	-0,56
Plantones	106,33	1,16	0,03
Fertilizantes	126,39	-29,51	-3,61
Fertilizantes simples	121,69	-26,31	-1,48
Fertilizantes nitrogenados	112,74	-24,96	-1,09
Fertilizantes fosfatados	121,58	-46,87	-0,20
Fertilizantes potásicos	199,85	-22,87	-0,20
Fertilizantes compuestos	141,23	-35,52	-2,17
Enmiendas	85,81	8,55	0,04
Alimentos del ganado	110,23	-3,04	-1,35
Pensos simples	110,54	-6,76	-0,56
Pensos compuestos	110,16	-2,2	-0,80
Pensos compuestos para bovino	110,04	-3,09	-0,26
Pensos compuestos para ovino	114,16	-3,58	-0,06
Pensos compuestos para porcino	104,44	-2,57	-0,38
Pensos compuestos para aves	105,22	-5,78	-0,07
Pensos compuestos para conejos	119,59	-0,32	-0,03
Productos fitopatológicos	113,96	-0,21	-0,01
Servicios veterinarios	114,98	0,98	0,03
Conservación y reparación de maquinaria	121,68	0,7	0,04
Conservación y reparación de edificios	122,40	2,61	0,07
Energía	117,02	16,17	1,33
Carburantes	111,80	21,05	1,16
Lubricantes	122,26	4,46	0,02
Electricidad	133,75	6,5	0,14
Material y pequeño utillaje	109,73	-2,52	-0,05
Gastos generales	114,82	3,76	0,35

Nota: Se señalan en rojo los descensos inferiores al -5 % y en azul las subidas superiores al 5 %.

Indicadores

Índice General de Bienes y Servicios de Uso Corriente

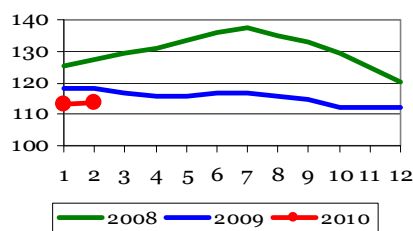

Índice de Precios de Alimentos del Ganado

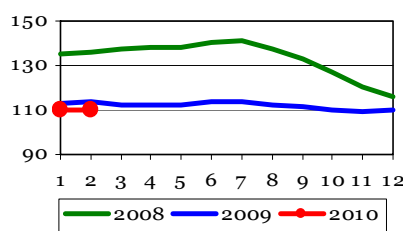

Índice de Precios de Energía y Lubricantes

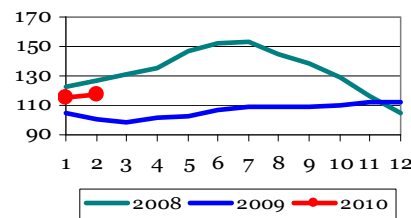

INDICES DE SALARIOS (AGRARIOS)



FEBRERO 2010 - (Base 1985=100)

El índice general de salarios agrarios se situó en febrero de 2010 en 364,07, con una revalorización del 3,53% respecto al mismo mes del año anterior y una caída del -0,92% respecto al pasado mes de enero.

El incremento interanual de los asalariados fijos fue superior al de los eventuales (+4,48% y +2,91% respectivamente), si bien las nóminas de los trabajadores eventuales retrocedieron si las comparamos con las del mes pasado (-1,12%).

Entre los trabajadores fijos, todos los salarios crecieron respecto a febrero de 2009 (desde +8,75% de los vaqueros o porqueros, hasta +2,30% de los hortelanos), siendo estas dos categoría laborales las únicas que registraron un ligero retroceso si las comparamos con el mes pasado (-0,21 y -

0,19%, respectivamente).

En lo que se refiere a los asalariados no fijos, todos los trabajadores encontraron incrementos positivos en sus salarios respecto a febrero de 2009 (desde +7,11% de los que plantan y talan árboles hasta 0,86% de los recolectores de herbáceas). El comportamiento intermensual de estas nóminas fue dispar: mientras que los trabajadores que tratan las plagas, los regantes, los que recogen frutas y agrios, los que plantan y talan árboles, los que siembran y abonan y los que tratan con el ganado cobraron más que en el mes de enero, las demás categorías salariales vieron mermadas sus nóminas en mayor o menor medida respecto al mes pasado (del -10,39% de los preparadores del terreno al -2,27% de los aceituneros).

Índices de salarios agrarios (base 1985=100)

	Índice mensual	% var. año anterior	% var. mes anterior
Índice general	364,07	3,53	-0,92
Trabajadores fijos	353,67	4,48	0,44
Encargados, capataces	338,36	4,45	0,22
Tractoristas y maquinistas	364,81	6,17	0,71
Pastores	362,56	5,04	0,69
Vaqueros o porqueros	365,63	8,75	-0,21
Hortelanos	391,10	2,30	-0,19
Guardas o caseros	404,32	3,39	0,27
Peón fijo para trabajos diversos	334,77	3,97	0,56
Trabajadores eventuales (tipos de trabajo)	371,29	2,91	-1,12
Preparación del terreno	341,24	4,63	-10,39
Siembra y abonado	426,97	3,70	2,61
Labores complementarias	419,53	3,99	-4,61
Riegos	376,12	1,59	9,56
Tratamientos de plagas	442,04	0,95	18,86
Recolección productos herbáceos	327,19	0,86	-4,36
Recolección frutas y agrios	422,45	1,08	5,56
Recolección de aceituna	358,96	2,90	-2,27
Vendimia	-	-	-
Poda	352,72	2,11	-7,42
Plantación y tala de árboles	370,35	7,11	4,22
Manejo de ganado	353,32	1,70	1,16

Nota:

Se señalan en rojo los descensos inferiores al: -5%
Se señalan en azul las subidas superiores al: +5%

Indicadores

Índice General de Salarios Agrarios

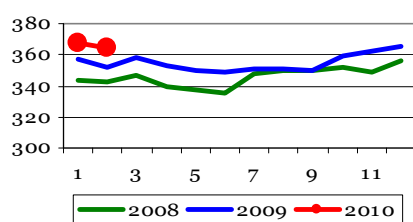

Índice Salario Mano de Obra Fija

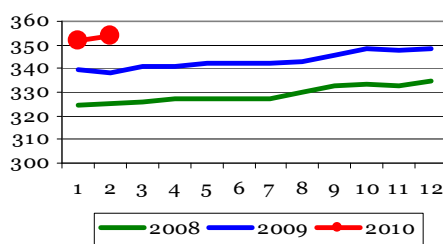

Índice Salario Mano de Obra Eventual

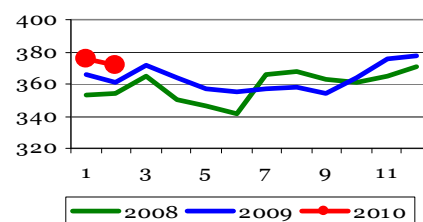



2.5 ANÁLISIS Y PROSPECTIVA: EVOLUCIÓN DEL COMERCIO EXTERIOR AGROALIMENTARIO

El comercio exterior agroalimentario: MARZO 2010

En el conjunto de la economía de España el valor del saldo exterior el tercer mes del año ha sido de -4.292 millones de euros (en adelante, M€), un 17,4% peor que en el mismo período del año anterior. Estos datos desglosados suponen un incremento del 21,4% en exportaciones y un 20,6 % en importaciones lo que muestra una importante recuperación del comercio español respecto al año previo. El sector agroalimentario presenta un saldo de +552 M€ (el año pasado este valor era de +384M€). Este saldo se compone de:

1. **El sector agrario-alimentario**, con +702M€ de saldo, ha crecido un 36% respecto al mismo periodo del año anterior, aumento prácticamente idéntico al de los dos meses anteriores. Este aumento viene dado por un mayor incremento de las exportaciones que de las importaciones, arrojando una mejora del saldo de 187 M€ que procede principalmente de la mejora del saldo de frutas y hortalizas (+44M€) y de la industria alimentaria (+133 M€).

Entre los productos elegidos para el análisis este mes, mejora el saldo del arroz (153,62%, 3 M€), cítricos (8,91%, 255 M€) y huevos (26,15%, 17 M€). La carne de pollo se mantiene estable dentro de sus niveles (-9 M€). Por otro lado aumenta el nivel de importaciones de fresas y descienden las exportaciones, disminuyendo su saldo (73 M€). En la sección siguiente se revisan los **productos destacados del mes**, ofreciendo información relativa al origen y destino.

2. **El sector pesquero** (fresco y transformado), con un saldo de -150 M€ rompe la tendencia iniciada en meses previos y desciende un -13,90% respecto al año anterior, lo que viene dado por la recuperación de las importaciones producido durante los primeros meses de 2010.

3. En el **sector forestal**, se reducen tanto importaciones como exportaciones de manera ligera, lo que permite mantener el saldo estable en -29M€ durante el mes de mayo. Esto se contrapone a las tendencias anuales iniciadas en 2008 con un descenso desde -641 M€ en 2008 a -325 M€ en 2008.

EVOLUCIÓN DEL COMERCIO EXTERIOR (en millones de euros)

		2.008		2.009		2.010		2005 - 09	
		Marzo	Total anual	Marzo	Total anual	Marzo	2009	Dif.(%) con Mar. 2009	(media de cinco años)
1. Total España	Exportaciones	15.677	189.228	13.714	158.254	16.652	21,42	171.590	
	Importaciones	24.046	283.388	17.372	208.437	20.945	20,57	254.501	
	Saldo	-8.369	-94.160	-3.657	-50.183	-4.292 ▼	-17,36	-82.911	
2. Sector Agroalimentario (3+4)	Exportaciones	2.300	27.175	2.316	25.253	2.612	12,76	24.590	
	Importaciones	2.230	26.555	1.932	23.483	2.060	6,58	23.857	
	Saldo	70	620	384	1.769	552 ▲	43,89	733	
3. Sector Agrario Alim.	Exportaciones	2.115	24.787	2.125	23.006	2.393	12,58	22.310	
Capítulos TARIC: 01,02,04,07,08,09,10, 11,12,17,18,19, 20,21,22,23 (excepto la partida 230120),24, el Capítulo 15 (excepto las partidas 1504,1516101010, 1516109011, 1516109019) y las partidas 0504, 1601 y 1602	Importaciones	1.863	21.608	1.610	19.208	1.690	5,01	18.993	
	Saldo	252	3.180	515	3.798	702 ▲	36,24	3.316	
	Arroz	Exportaciones	7	111	4	77	6	46,99	102
TARIC: 1006	Importaciones	5	68	10	72	3	-64,37	56	
	Saldo	2	43	-5	6	3 ▲	153,62	46	
	Frutas y Hortalizas (frescas)	Exportaciones	897	8.753	914	8.487	994	8,72	8.323
Capítulos TARIC: 07+08	Importaciones	203	2.463	208	2.229	244	17,39	2.314	
	Saldo	693	6.290	706	6.258	750 ▲	6,16	6.009	
	Cítricos	Exportaciones	250	2.420	235	2.488	256	9,00	2.339
TARIC: 0805	Importaciones	2	183	1	98	1	30,61	136	
	Saldo	248	2.238	234	2.390	255 ▲	8,91	2.203	
	Fresas	Exportaciones	109	396	109	383	83	-23,73	365
TARIC: 081010	Importaciones	1	7	1	7	11	838,26	8	
	Saldo	108	388	108	376	73 ▼	-32,89	356	
	Ind. Alimentaria	Exportaciones	1.119	15.022	1.149	13.768	1.337	16,36	13.183
Capítulos TARIC: 02, 04,09, 11,15, 17, 18, 19, 20, 21, 22, 23, 24, y las partidas 0504,1208,1601 y 1602	Importaciones	1.208	14.671	1.099	13.332	1.154	5,06	13.028	
	Saldo	-88	351	50	436	183 ▲	263,48	154	
	Carne de Pollo	Exportaciones	7	94	6	87	9	47,63	78
TARIC: 020711,020712,020713,020714	Importaciones	12	149	15	157	18	16,25	142	
	Saldo	-5	-55	-9	-70	-9 ▲	4,54	-64	
	Huevos	Exportaciones	14	157	18	168	22	23,55	138
TARIC:0407, 0408	Importaciones	4	46	4	53	5	15,92	41	
	Saldo	10	111	13	115	17 ▲	26,15	97	
4. Sector Pesquero	Exportaciones	185	2.387	191	2.246	219	14,78	2.280	
Capítulos TARIC: 03 y las partidas 1504, 1516101010, 1516109011, 1516109019, 1603, 1604, 1605 y 230120	Importaciones	367	4.947	323	4.275	369	14,42	4.863	
	Saldo	-182	-2.560	-131	-2.028	-150 ▼	-13,90	-2.583	
5. Sector Forestal	Exportaciones	10	144	11	111	9	-15,02	102	
Capítulos TARIC: 4401,4403 y 4407	Importaciones	78	785	40	434	38	-4,45	899	
	Saldo	-68	-641	-29	-323	-29 ▲	0,61	-797	

Fuente: Elaboración propia S.G.Análisis, Prospectiva y Coordinación MARM a partir de Estadísticas de C. Exterior del Ministerio de Industria, Turismo y Comercio 2008, 2009 y 2010.

▼ La tendencia de este mes es negativa respecto al año anterior

▲ La tendencia de este mes es positiva respecto al año anterior

Nota a la Hoja del mes pasado: La edición en papel del Boletín Mensual de Estadística del mes de Mayo de 2010 contenía un error en la Tabla de Evolución del Comercio Exterior del mes de febrero en los apartados correspondientes a la industria alimentaria, sector agrario alimentario y sector agroalimentario. La versión digital del Boletín Mensual de Estadística recoge los datos correctos de los mismos.

Nota metodológica: Este informe recoge el comportamiento hasta el mes de Marzo de 2010 inclusive de los intercambios del sector agroalimentario y forestal en España (datos provisionales a fecha 10 de junio de 2010). Se estudian en particular los aspectos más destacados en el sector agroalimentario y en aquellos productos del mismo sector que han tenido más relevancia por el valor que aportan en términos absolutos. Los datos recogidos en aduana tardan unos dos meses en ser recopilados, procesados y puestos a disposición de administraciones, empresas y público en general. Para su realización se utiliza una selección ad hoc de agrupaciones de productos específicas que no tienen por qué coincidir necesariamente con las utilizadas para otros documentos de comercio exterior producidos por el Ministerio de Medio Ambiente Medio Rural y Marino u otras instancias. El nivel de agregación escogido en el sector agroalimentario se divide en tres partes: el agrario — alimentario, por un lado, el pesquero (fresco y transformado) y el forestal (madera). En el informe aparecen destacados aquellos productos que coyunturalmente puedan merecer especial atención. La fuente de datos utilizada es Datacomex: estadísticas de Comercio Exterior del Ministerio de Industria, Turismo y Comercio: <http://datacomex.comercio.es/>.



Gráfico 1

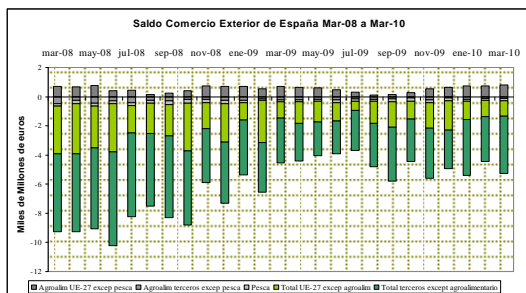

En el gráfico 1 se representa mensualmente el comportamiento del saldo comercial en los dos últimos años, dividido en cinco grandes capítulos. De estos capítulos los descensos más pronunciados en el saldo han sido los totales con países terceros sin incluir el sector agroalimentario. Por el contrario, los mayores aumentos proceden del sector agroalimentario UE-27 (excepto pesca) donde el máximo pico de descenso se produce en los meses de agosto de los dos periodos y cuya recuperación se hace visible a partir de septiembre. Desde julio de 2009 se puede observar el freno a la contracción del comercio exterior, que mejora hacia el mes de septiembre.

Del mismo modo en febrero de 2010 se observa una fuerte reducción del saldo negativo de Total UE-27 (excepto agroalimentario) con respecto al mismo periodo del año anterior.

Gráfico 2

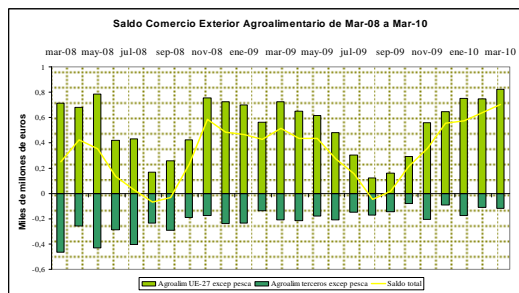

En paralelo con el gráfico anterior observamos el saldo del comercio exterior agroalimentario mensual desde marzo de 2008 a marzo de 2010. En éste, salvando los descensos propios del verano, tienen mejor comportamiento los productos agrarios y agroalimentarios de la UE-27 frente al peor comportamiento de los productos agrarios y agroalimentarios con terceros. Destacar en este caso el buen comportamiento de los primeros meses de 2010 respecto a años anteriores.

A nálisis de productos destacados del mes

Gráfico 3

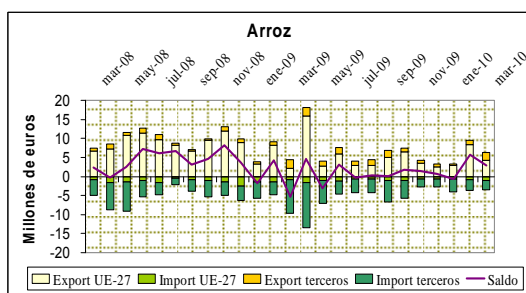

En el caso de las fresas se representan gráficamente al igual que en el caso anterior las exportaciones e importaciones desde marzo de 2008 a 2010.

Es importante reseñar que se trata de un producto de carácter exportador y marcadamente estacional. Las exportaciones se concentran en los meses de marzo-junio y están fundamentalmente dirigidas hacia países de la UE-27. En la campaña actual, el descenso de producciones debido a factores climatológicos ha supuesto una caída de las exportaciones y la aparición de un cierto volumen de importaciones.

Los principales destinos en volumen durante las fecha indicadas son: **Francia** (278 miles t a valor unitario medio de 0,85€/Kg), **Alemania** (135 miles t a valor unitario medio de 1,71 €/Kg), **Italia** (44 miles t a valor unitario medio de 1,88 €/Kg), **Reino Unido** (36 miles t a valor unitario medio de 2,10 €/Kg) y **Suiza** (13 miles t a valor unitario medio de 2,63 €/Kg).

En el gráfico 3 se representa el comportamiento en importación y exportación del arroz desde marzo de 2008 a marzo de 2010.

Se observa como en los últimos meses – tanto por descenso de los precios como por normalización del comercio internacional de este cereal – exportaciones e importaciones han vuelto a sus cuotas habituales, tras la subida de las mismas del mes de abril de 2009.

Los principales destinos en volumen durante los meses señalados son: **Bélgica** (72 miles t a valor unitario medio de 60,99 €/100Kg), **Reino Unido** (66 miles t a valor unitario medio de 57,57 €/100Kg), **Francia** (38 miles t a valor unitario medio de 67,27 €/100Kg), **Países Bajos** (26 miles t a valor unitario medio de 67,69 €/100Kg) y **Alemania** (25 miles t a valor unitario medio de 59,40 €/100Kg).

El principal producto exportado por volumen ha sido el arroz semiblanqueado con un total de 152 miles de t.

Gráfico 4

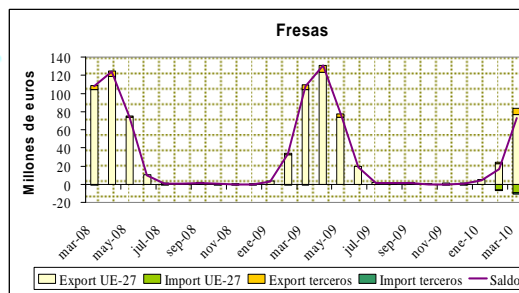

Por último se muestra el comportamiento en importación y exportación de la carne de pollo desde marzo de 2008 a marzo de 2010.

Este comportamiento como se puede observar en el gráfico número 4 se muestra muy estable a lo largo del tiempo con un poco de importación destacado en marzo de 2010. Predominan las importaciones procedentes de la UE-27.

Los principales orígenes en volumen en estas fechas son: **Alemania** (34 miles t a valor unitario medio de 2,95 €/kg), **Brasil** (64 miles t a valor unitario medio de 1,42 €/kg), **Francia** (26 miles t a valor unitario medio de 1,83 €/kg), **Reino Unido** (16 miles t a valor unitario medio de 1,42 €/kg) y **Países Bajos** (10 miles t a valor unitario medio de 1,91 €/kg). El principal producto importado por volumen han sido los trozos y despojos congelados, 87 miles de t.

Gráfico 5

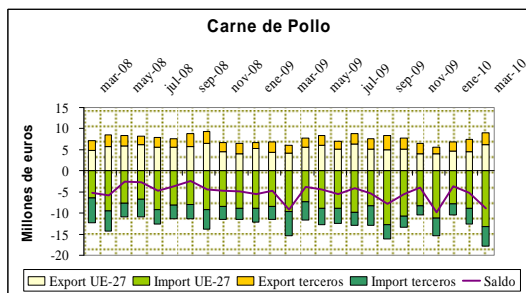

Fuente: Elaboración propia. S. G. Análisis, Prospectiva y Coordinación. MARM a partir de Estadísticas de Comercio Exterior del Ministerio de Industria, Turismo y Comercio 2008, 2009 y 2010.

Para más información sobre la evolución del comercio exterior agroalimentario puede consultarse la publicación “Análisis y Prospectiva - Serie Indicadores”, de la S. G. de Análisis, Prospectiva y Coordinación del MARM:

http://www.mapa.es/es/ministerio/pags/analisis_prospectiva/agrinfo_indicadores.htm



3. AGRICULTURA

3.1 AVANCES DE SUPERFICIES Y PRODUCCIONES AGRÍCOLAS

ABRIL 2010

Se presentan las estimaciones disponibles de los cultivos y grupos de cultivos de mayor importancia en España correspondientes al **30 de abril de 2010**, elaboradas con las informaciones remitidas por las Comunidades Autónomas. Estas estimaciones tienen carácter coyuntural y se actualizan mensualmente.

Resumen

Las estimaciones preliminares de la producción de **cereal de invierno**, son un 15,7% superior a la pasada campaña. En **cereales de primavera** las estimaciones de superficie registran incrementos en arroz (2,5%), sorgo (2,2%) y maíz (1,1%).

Las estimaciones realizadas para los diferentes cultivos de **leguminosas grano** registran incrementos generalizados en superficie que oscilan entre un 0,2% y un 23,4%, en relación con la campaña anterior.

Se estima un descenso en la producción de la **remolacha de verano** (32,5%) con respecto a la campaña del año anterior. En **tomate de conserva, pimiento de conserva, algodón y girasol**, la estimación de superficie desciende.

En **hortalizas** el avance de producción registra incrementos en **espárragos** (5,1%). Sin embargo, se registran descensos en las estimaciones de producción en **tomate de recolección 1-I/31-V** (7,5%), **cebolla babosa** (12,0%), **patata extratemprana** (16,0%) y **temprana** (30,7%).

En **frutales** la estimación de producción aumenta en **melocotón** (15,0%) y en **almendra** (0,4%). Por el contrario en **albaricoque** se estima un descenso del 5,3%.

El total de **mandarinas** alcanza una producción de 2,02 millones de toneladas. En **naranja dulce, limón** y **pomelo** las estimaciones de producción arrojan descensos del 22,2%, 11,1% y 11,3%, respectivamente.

La previsión de **producción vitivinícola**, se sitúa aproximadamente alrededor de los **40,24 millones** de hectolitros de vino.

Las estimaciones de producción de **aceituna y aceite**, sitúan la producción de **aceite** en **1.358.700 toneladas**, un 30,1% por encima de la campaña precedente.

Cereales

Las previsiones de superficies de cereal de invierno reflejan un ligero descenso respecto a la campaña

pasada. Sin embargo el trigo blando registra un incremento del 8,9%, y el triticale un 5,6%.

La estimación de producción de cereal de invierno, es un 15,7% superior a la pasada campaña. El trigo total registra un incremento del 12,8%, y la cebada total un 18,1%.

En cuanto a la estimación de superficie de arroz refleja un incremento del 2,5% respecto a la campaña anterior. Las previsiones de superficie de maíz y sorgo registran incrementos del 1,1% y 2,2%, respectivamente.

Cultivos (000.t)	Mes	Def. 2008	Prov. 2009	Avance 2010	2010 (2009=100)
Trigo blando	4	5.646,6	3.400,1	4.297,4	126,4
Trigo duro	4	1.184,8	1.349,7	1.061,8	78,7
Trigo total	4	6.831,5	4.749,8	5.359,5	112,8
Cebada seis carreras	4	1.713,5	1.065,6	1.267,6	118,9
Cebada dos carreras	4	9.556,2	6.335,8	7.468,7	117,9
Cebada total	4	11.269,7	7.400,4	8.736,3	118,1
Avena	4	1.188,3	906,2	1.012,6	111,7
Centeno	4	283,2	181,4	234,4	129,2
Triticale	4	136,2	140,6	135,7	96,6
Cereales de invierno		19.708,9	13.378,5	15.478,5	115,7

Cultivos (000. ha)	Mes	Def. 2008	Prov. 2009	Avance 2010	2010 (2009=100)
Maíz	4	371,9	345,0	348,9	101,1
Sorgo	4	6,8	7,2	7,4	102,2
Arroz	4	95,5	119,3	122,4	102,5

Leguminosas

Las estimaciones realizadas en cuanto a las superficies sembradas de leguminosas grano, muestran aumentos con respecto a la campaña anterior en veza (23,4%), garbanzos (12,2%), guisantes secos (6,5%), judías secas (2,4%), yeros (2,2%), habas secas (1,2%) y lentejas (0,2%).

Las primeras estimaciones de producción presentan incrementos generalizados.

Cultivos (000. ha)	Mes	Def. 2008	Prov. 2009	Avance 2010	2010 (2009=100)
Judías secas	4	7,2	7,6	7,8	102,4
Habas secas	2	21,2	19,0	19,2	101,2
Lentejas	4	16,9	23,2	23,3	100,2
Garbanzos	4	20,8	24,6	27,6	112,2
Guisantes secos	4	101,7	164,1	174,8	106,5
Veza	2	22,5	42,1	52,0	123,4
Yeros	2	11,8	21,5	22,0	102,2



AVANCES ABRIL (... Continuación)

Cultivos industriales

La estimación de producción de remolacha de verano refleja un descenso del 32,5% con respecto a la campaña precedente, mientras que en superficie la estimación sitúa el descenso en un 21,3%. La previsión de superficie sembrada de remolacha de invierno muestra un descenso del 1,8% respecto a la campaña anterior.

La primera estimación de superficie de algodón refleja un descenso del 3,2%. En girasol y colza el descenso se sitúa respectivamente en un 0,7% y un 9,2%. En tomate de conserva, la superficie cultivada desciende un 1,3%, y en el pimiento conserva desciende un 14,3%.

Producciones de hortalizas y frutales

Tomate de recolección 1-I/31-V, la estimación de producción registra un descenso del 7,5%, mientras que en superficie la disminución representa un 1,6%. Los primeros datos sobre la superficie cultivada de tomate 1-VI/30-IX también indican descensos del orden del 0,7%.

La estimación de producción de patata extratemprana y temprana refleja un descenso del 16,0% y del 30,7%, respectivamente en relación con la campaña anterior. La previsión de superficie refleja descensos de patata extratemprana (10,3%), temprana (28,2%), media estación (4,4%) y tardía (5,7%).

La estimación de producción de cebolla babosa desciende un 12,0%, al igual que la superficie que desciende un 4,6% respecto al año anterior. En la estimación de superficie de cebolla grano el descenso representa un 6,9%, en cuanto a las otras cebollas el descenso ronda el 1,8%.

En sandía y melón, las estimaciones de superficie se mantienen similares a las de la campaña pasada. La estimación de producción de espárragos indica un incremento del 5,1%.

En frutales las estimaciones de producción registran incrementos en melocotón de un 15% y en almendra un 0,3%. Por el contrario, en albaricoque la previsión evidencia un descenso del 5,3%.

Cultivos (000. t)	Mes	Def. 2008	Prov. 2009	Avance 2010	2010 (2009=100)
Tomate (rec. 1-i/31-v)	4	1.197,5	1.036,5	958,8	92,5
Cebolla babosa	4	135,8	202,8	178,4	88,0
Patata extratemprana	4	78,4	79,2	66,6	84,0
Patata temprana	4	326,0	355,4	246,4	69,3
Habas verdes	3	68,1	72,6	67,4	92,8
Melocotón	4	833,4	784,5	901,8	115,0
Almendra	4	180,1	282,0	283,0	100,3

Producciones de cítricos

La producción de híbridos de mandarina, clementinas y satsumas están por debajo de la cifras alcanzadas durante la campaña pasada, descendiendo un 10,5%, un 8,7% y un 11,6% respectivamente. El total de mandarinas alcanza una producción de 2,02 millones de toneladas.

Cultivos (000. t)	Mes	Def. 2007	Def. 2008	Avance 2009	2009 (2008=100)
Híbridos de mandarina	3	489,1	541,2	484,6	89,5
Naranja dulce	2	2.740,3	3.410,3	2.654,4	77,8
Limón	2	506,7	687,9	611,4	88,9
Pomelo	4	41,1	43,6	38,7	88,7

En naranja dulce, limón y pomelo las estimaciones de producción arrojan descensos del 22,2%, 11,1% y 11,3%, respectivamente.

Producciones de uva y vino

La previsión vitivinícola sitúa la producción en 40,24 millones de hectolitros de vino.

Cultivos (000. t)	Mes	Def. 2007	Prov. 2008	Avance 2009	2009 (2008=100)
Uva de mesa	11	264,4	278,2	278,0	99,9
Uva vinificación	3	5.698,9	5.760,3	5.326,2	92,5
Vino + Mosto	3	42.139,7	41.583,3	40.243,3	93,6

Producciones de aceituna y aceite

Las estimaciones de producción de aceituna y aceite, sitúan la producción de aceite en 1.358.700 toneladas, un 30,1% por encima de la campaña precedente.

Cultivos (000. t)	Mes	Def. 2007	Def. 2008	Avance 2009	2009 (2008=100)
Aceituna de aderezo	11	438,4	396,4	464,5	117,2
Aceituna de almazara	3	5.701,7	5.088,9	6.399,9	125,8
Aceite	3	1.192,7	1.044,7	1.358,7	130,1

Estos avances se pueden consultar en detalle en la página web del Ministerio de Medio Ambiente y Medio Rural y Marino.

<http://www.mapa.es/es/estadistica/pags/superficie/superficie.htm>



AVANCES ABRIL (... Continuación)

SUPERFICIES Y PRODUCCIONES AGRÍCOLAS ABRIL 2010

	SUPERFICIES (Miles de Hectáreas)					PRODUCCIONES (Miles de Toneladas)				
	MES (*)	DEF. 2008	PROVIS. 2009	AVANCE 2010	2010 2009=100	MES (*)	DEF. 2008	PROVIS. 2009	AVANCE 2010	2010 2009=100
CEREALES										
trigo blando	3	1.526,2	1.233,1	1.343,0	108,9	4	5.646,6	3.400,1	4.297,4	126,4
trigo duro	3	531,7	534,6	482,6	90,3	4	1.184,8	1.349,7	1.061,8	78,7
trigo total	3	2.057,9	1.767,8	1.825,6	103,3	4	6.831,5	4.749,8	5.359,5	112,8
cebada de seis carreras	3	607,8	512,7	474,6	92,6	4	1.713,5	1.065,6	1.267,6	118,9
cebada de dos carreras	4	2.879,2	2.532,9	2.476,8	97,8	4	9.556,2	6.335,8	7.468,7	117,9
cebada total	4	3.486,9	3.045,6	2.951,4	96,9	4	11.269,7	7.400,4	8.736,3	118,1
avena	3	505,5	552,8	540,5	97,8	4	1.188,3	906,2	1.012,6	111,7
centeno	3	111,5	130,1	131,1	100,8	4	283,2	181,4	234,4	129,2
triticale	3	54,4	61,1	64,5	105,6	4	136,2	140,6	135,7	96,6
cereales otoño-invierno		6.216,2	5.557,4	5.513,2	99,2		19.708,9	13.378,5	15.478,5	115,7
maíz	4	371,9	345,0	348,9	101,1		3.718,0	3.482,1		
sorgo	4	6,8	7,2	7,4	102,2		22,4	30,4		
arroz	4	95,5	119,3	122,4	102,5		635,7	899,4		
LEGUMINOSAS GRANO										
judías secas	4	7,2	7,6	7,8	102,4		11,0	12,5		
habas secas	2	21,2	19,0	19,2	101,2	4	27,5	23,2	23,7	102,2
lentejas	4	16,9	23,2	23,3	100,2	4	12,5	12,5	19,8	158,5
garbanzos	4	20,8	24,6	27,6	112,2	4	20,5	20,7	25,1	121,5
guisantes secos	4	101,7	164,1	174,8	106,5	4	137,6	160,6	221,9	138,1
veza	2	22,5	42,1	52,0	123,4	4	23,6	37,7	57,2	151,5
altramuz dulce	4	5,1	6,8	6,0	88,0	4	3,9	4,7	6,5	138,0
yerros	2	11,8	21,5	22,0	102,2	4	11,1	17,1	21,2	123,7
TUBÉRCULOS										
patata extratemprana	4	3,8	3,8	3,4	89,7	4	78,4	79,2	66,6	84,0
patata temprana	4	13,6	14,3	10,3	71,8	4	326,0	355,4	246,4	69,3
patata med. est.	4	42,1	43,5	41,6	95,6		1.047,3	1.171,8		
patata tardía	4	22,3	23,0	21,7	94,3		693,6	853,4		
patata total	4	81,8	84,6	77,0	91,0		2.145,2	2.459,8		
C. INDUSTRIALES										
remolacha azucarera (r. verano)	3	13,6	12,0	9,4	78,7	3	821,5	812,0	548,0	67,5
remolacha azucarera (r. invierno)	4	38,7	37,7	37,1	98,2		3.349,1	3.341,9		
algodón	4	52,6	58,7	56,8	96,8		55,7	80,3		
girasol	4	730,8	851,6	845,7	99,3		872,7	876,4		
colza	2	10,9	19,0	17,2	90,8	4	20,8	28,9	30,3	104,9
HORTALIZAS										
espárrago	7	10,2	10,3			4	44,2	48,8	51,2	105,1
sandía	4	15,7	17,6	17,7	100,5		723,2	819,3		
melón	4	33,4	31,4	31,1	99,2		1.042,4	1.007,0		
tomate (rec. 1-i/31-v)	2	12,0	10,9	10,8	98,4	4	1.197,5	1.036,5	958,8	92,5
tomate (rec. 1-vi/30-ix)	4	35,0	45,0	44,7	99,3		2.157,1	3.019,2		
tomate conserva	4	24,5	34,9	34,4	98,7		1.583,8	2.506,6		
pimiento conserva	4	3,0	2,3	2,0	85,7		80,2	70,5		
fresa y fresón	4	6,8	7,1	6,9	98,3	4	279,6	263,7	224,8	85,3
alcachofa	1	16,0	16,5	16,4	99,3	3	203,3	198,9	177,3	89,1
cebolla babosa	4	3,3	4,3	4,1	95,4	4	135,8	202,8	178,4	88,0
cebolla grano	4	11,8	12,7	11,9	93,1		693,7	765,1		
otras cebollas	4	5,9	6,6	6,5	98,2		233,5	295,5		
FRUTALES										
albaricoque						4	109,1	96,4	91,3	94,7
melocotón						4	833,4	784,5	901,8	115,0
almendra						4	180,1	282,1	283,0	100,3
CÍTRICOS										
naranja dulce						2	3.410,3	2.654,4		
limón						2	687,9	611,4		
pomelo						4	43,6	38,7		
VIÑEDO										
uva de mesa						11	278,2	278,0		
uva vinificación						3	5.760,3	5.326,2		
vino + mosto						3	41.583,3	40.243,3		
OLIVAR										
aceituna de aderezo						11	396,4	464,5		
aceituna de almazara						3	5.088,9	6.399,9		
aceite						3	1.044,7	1.358,7		

(*) Mes al que corresponde la última estimación

Nota: Algunos cultivos que se presentan son nuevos en la operación estadística "Avances de superficie y producción", por esta razón, no se disponen de datos para el año 2009 hasta este momento. A medida que se disponga de datos consolidados se irán incorporando sucesivamente a la publicación.

La relación de nuevos cultivos en los avances es: Endivias, escarolas, espinacas, champiñón, otras setas, brócoli, apio, pepino, pepinillo, berenjena, calabaza, calabacín, zanahoria, nabo, rábano, puerro, aguacate, frambuesa.

3.2 COYUNTURA AGRARIA



PRECIOS SECTOR AGRÍCOLA - MAYO 2010

Los mercados agrícolas, a excepción de forrajes y hortalizas, han mantenido una evolución positiva en mayo, destacando las cotizaciones alcanzadas por los cítricos

En tasas interanuales, salvo en cereales, forrajes y vinos de mesa, las variaciones porcentuales son positivas y en algunos casos superiores al 100% (limón 246,30% y lechuga romana 145,68%).

PRODUCTOS	Precio Medio Mayo 2010	Variación % My.10/Ab.10	Variación % My.10/My .09
Trigo blando panificable (1)	167,14	0,31	-14,33
Cebada pienso (1)	133,53	0,02	-5,12
Maíz grano (1)	159,24	3,29	-1,23
Arroz cáscara (1)	257,15	1,77	-43,94
Alfalfa (1)	118,80	-14,21	-22,25
Vino blanco mesa (2)	2,01	2,81	-5,52
Vino tinto mesa (2)	2,31	1,87	-10,12
Aceite de oliva virgen (3)	186,89	-0,41	11,56
Aceite de oliva lampante (3)	165,57	-0,46	3,31
Aceite girasol refinado (3)	79,64	3,54	5,36
Naranja (3)	30,27	16,92	66,69
Limón (3)	37,89	42,13	246,30
Manzana Golden (3)	31,73	1,98	-10,31
Albaricoque (3)	83,42	-	9,27
Tomate liso (3)	61,19	-34,75	36,09
Pimiento Verde Italiano (3)	61,54	-58,21	43,24
Lechuga Romana(4)	40,54	-37,76	145,68
Fresón (3)	134,50	13,26	16,62
Judía Verde Plana (3)	97,29	-36,06	8,48
Patata (3)	40,33	-2,68	48,05

(1) €/t ; (2) €/hectógrado ; (3) €/100 kg ; (4) €/100 Unidades
(2) Fuente: S. G. Estadística. MARM

Estabilidad en el mercado **cerealista** a lo largo del mes (trigo blando 0,31%, cebada pienso 0,02%). Subidas en maíz grano (3,29%) y arroz cáscara (1,77%). Las variaciones interanuales son de signo negativo, en especial en arroz cáscara (-43,94%) y trigo blando panificable (-14,33%).

Evolución Precios Cebada Pienso

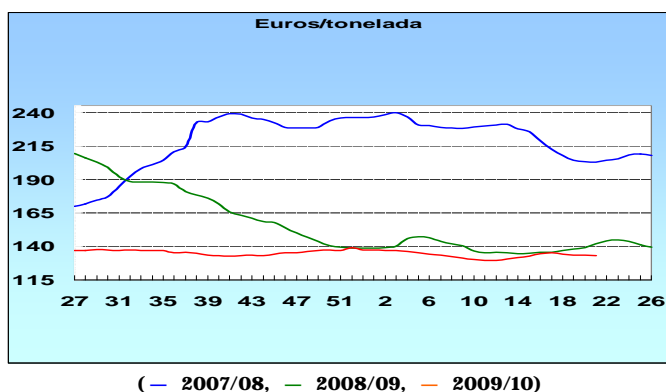

Buen comportamiento del mercado del **vino de mesa**, con tasas mensuales positivas tanto en blanco (2,81%), como en tinto (1,87%). Por el contrario, es negativa la comparativa entre mayos (-5,52% en blanco y -10,12% en tinto).

El mercado del **aceite de oliva** ha mantenido cierta estabilidad de cotizaciones a lo largo del mes. En tasas interanuales se constatan variaciones positivas en ambos tipos (11,56% en virgen y 3,31% en lampante). Evolución favorable en **aceite de girasol refinado**, tanto en tasas mensuales (3,54%) como en interanuales (5,36%).

Evolución Precios Aceite de Oliva Virgen

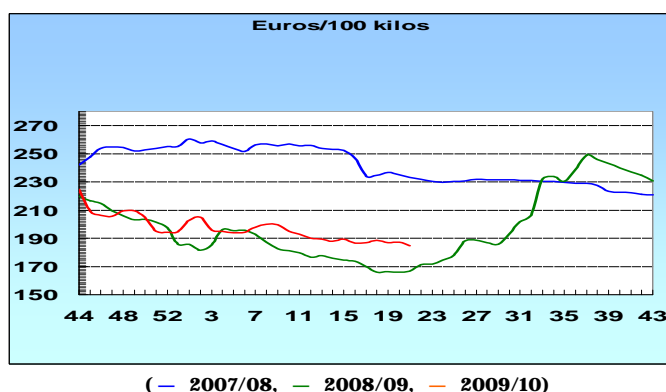

Buen comportamiento en **cítricos**. Suben en tasas mensuales (limón 42,13% y naranja 16,92%) y en interanuales.

Evolución Precios Limón

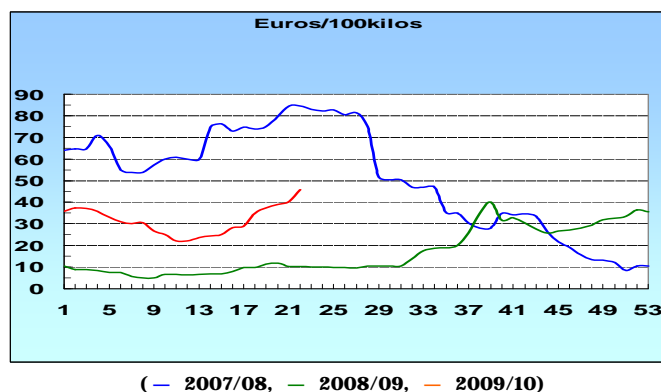

Salvo la subida en fresón (13,26%) respecto a abril, bajan el resto de **hortalizas**. Destaca el pimiento verde italiano (-58,21%). El comportamiento es diferente en tasas interanuales, con variaciones porcentuales de signo positivo para todos los productos, en especial lechuga romana (145,68%). Baja la patata con respecto al mes anterior (-2,68%); sin embargo, entre mayos la evolución es favorable (48,05%).

Evolución Precios Lechuga Romana

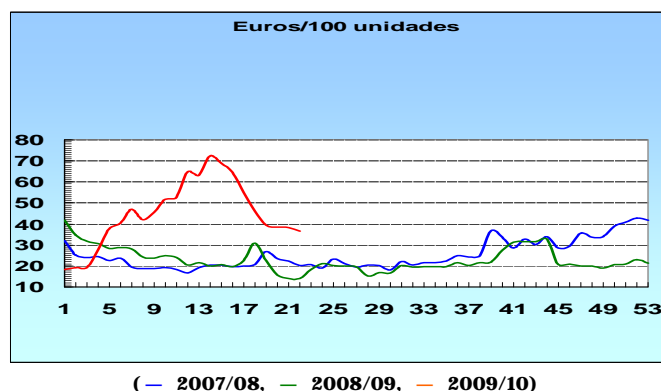



3.3 FERTILIZANTES

ENERO-FEBRERO 2010

Consumo de fertilizantes inorgánicos

Se presentan los datos recogidos de consumo nacional de fertilizantes inorgánicos en usos agrícolas, correspondientes a los meses de Enero y Febrero del año 2010.

El consumo de fertilizantes en este periodo muestra cifras globales muy superiores a las del año 2009 (+57.33%) y también supera a las del nivel medio del trienio 2007-09 (+5.60%).

Los fertilizantes nitrogenados, los más importantes en cuanto a volumen, presentan unas cifras acumuladas superiores a las del año 2009 (+18.59%). También supera a las del año 2008 (+2%).

Con respecto a los fertilizantes fosfatados, se observa una importante recuperación del consumo en relación con el mismo periodo del año 2009 (+161.35%), debido a los valores tan escasos que se alcanzaron en este periodo. Si lo comparamos con el de 2008, todavía existe un descenso del 20%.

En cuanto a los fertilizantes potásicos, el aumento del consumo en el periodo, respecto al de 2009, es de gran importancia (+266,48%), debido a la misma causa que en los fosfatados. Todavía no se alcanzan los valores del año 2008 (-13%).

Consumo de fertilizantes en usos agrícolas (Miles de t de elemento fertilizante)

	Año	E	F	M	A	M	J	J	A	S	O	N	D	TOTAL	
Nitrogenados	2005	96,5	64,2	73,8	59,5	70,9	72,3	48,9	49,9	95,6	96,5	97,7	97,9	923,7	
	2006	69,7	97,3	85,6	66,7	76,5	72,3	53,2	48,7	84,2	105,7	106,7	103,8	970,4	
	2007	92,9	87,8	85,5	51,5	58,6	55,6	80,4	79,2	102,7	109,8	96,3	85,6	985,9	
	2008	94,5	80,7	63,7	70,1	56,2	53,8	70,6	65,8	63,9	39,9	43,6	36,9	739,7	
	2009	66,9	83,7	83,8	58,8	49,3	56,2	52,3	56,9	49,2	65,3	90	68,6	781	
	2010	95,5	83,1												
	Fosfatados	2005	45,8	34,1	40,3	28,4	41,3	65,2	55,7	42,9	56,3	48,7	24,1	30,7	513,5
2006	22,0	32,8	34,4	26,4	45,5	45,4	30,2	35,1	42,0	54,2	44,5	40,1	452,5		
2007	43,6	37,5	34,9	22,8	32,8	43,8	45,3	53,9	57,8	67,3	60,9	53,9	554,5		
2008	38,8	29,3	29,3	27,3	29,4	33,4	25,8	19,1	16,9	10,7	5,4	6,2	271,6		
2009	8,4	12,3	17,6	9,6	8,7	11,9	22	35	31,6	40,5	45,5	20,8	264,2		
2010	24,7	29,4													
Potásicos	2005	32,1	28,3	36,6	32,2	38,1	34,8	25,9	28,6	47,7	29,5	33,1	31,3	398,2	
	2006	26,9	39,3	37,5	36,1	39,4	26,0	13,2	23,4	36,1	38,5	42,4	31,7	390,5	
	2007	38,9	37,6	45,9	35,4	26,9	29,3	27,4	26,9	46,3	42,2	51,9	36,2	444,9	
	2008	38,5	35,3	29,4	36,9	34,4	26,3	25,7	23,2	29,2	12,9	15,1	12,3	319,2	
	2009	6,1	11,5	15,8	12,0	9,8	7,5	12	15	10,8	29,3	18,4	17,2	166,1	
	2010	30,8	33,7												

Agricultura

Consumo de fertilizantes nitrogenados

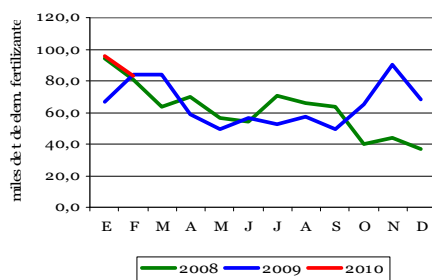

Consumo de fertilizantes fosfatados

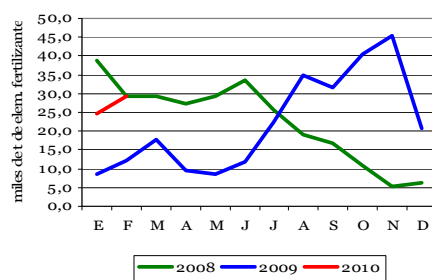

Consumo de fertilizantes potásicos

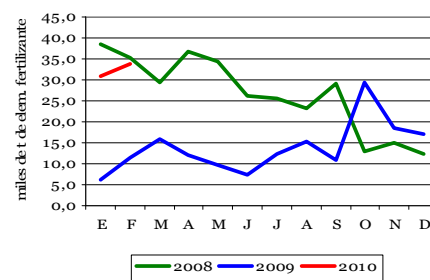

Para obtener una información más detallada sobre este tema, se recomienda la consulta de la página web:

<http://www.mapa.es/es/estadistica/pags/medios/fertilizantes/fertilizantes.htm>

3.4 INSCRIPCIONES DE MAQUINARIA AGRÍCOLA



MAYO 2010

Los datos recibidos de la Dirección General de Recursos Agrícolas y Ganaderos del MARM, referentes a **inscripciones de maquinaria agrícola en enero-mayo de 2010**, reflejan, en conjunto, una cifra bastante inferior a la del mismo periodo del año 2009.

El análisis individualizado por tipos de máquinas muestra que, en este periodo, la cifra de **tractores** inscritos es inferior en un 19,1% a la del año 2009 y en un 37,9 % a la del año 2008.

Inscripciones de Tractores (ud.)

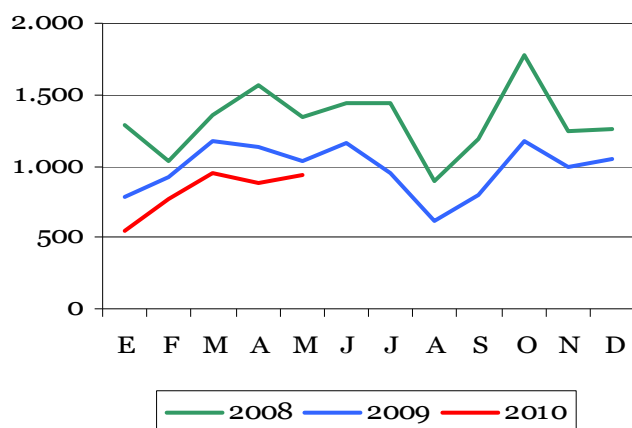

En el caso de las **máquinas automotrices** se observa una práctica igualdad con el número de inscripciones, en este periodo, respecto a los datos del año 2009 (+0.2%), y persiste el descenso respecto al 2008 (-9.6 %).

Inscripciones de Máquinas Automotrices (ud.)

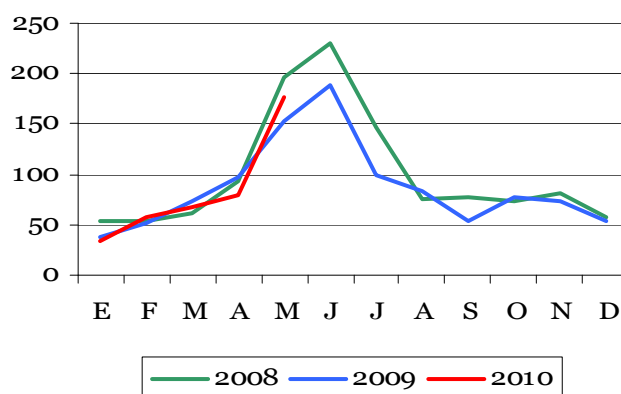

En cuanto a los **remolques**, el total del periodo registra un número de inscripciones algo superior a la del año pasado (2,5%), pero continúa el descenso (-19.1%) respecto a las registradas en el año 2008.

Inscripciones de Remolques (ud.)

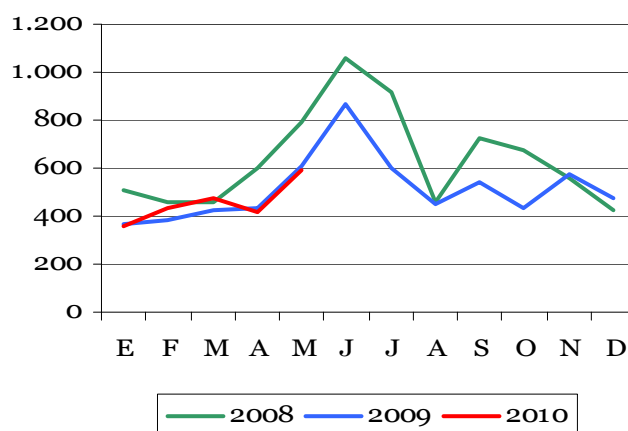

NOTA.- Los datos de 2008 y 2009 han sufrido una pequeña modificación, al ser actualizados.

Para una información más detallada, consultar la página web del MARM:
<http://www.mapa.es/es/estadistica/pags/medios/maquinaria/maquinaria.htm>



4. AGUA

4.1 PRECIPITACIONES

Mayo ha resultado en general ligeramente más seco de lo normal, situándose la precipitación media del mes sobre el conjunto de España en torno a un 20% por debajo de su valor medio sobre el período de referencia 1971-2000.

Especialmente seco ha sido el mes de mayo en zonas del sureste de Andalucía, donde las precipitaciones quedaron por debajo del 25 % de su valor medio, mientras que resultó muy húmedo en Mallorca, donde en el norte de la isla las precipitaciones acumuladas superaron ampliamente el triple de sus valores medios.

CARACTER DE LA PRECIPITACIÓN - MAYO 2010

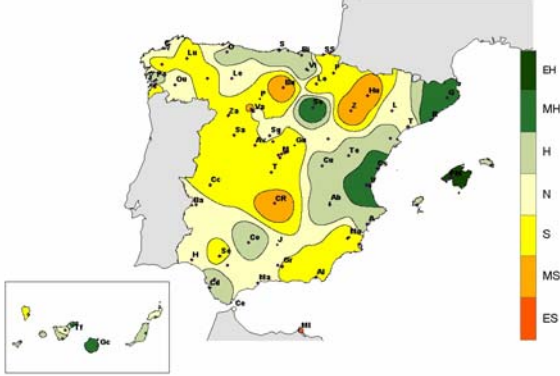

El mes fue en general seco en ambas Castillas, Madrid, Galicia, Navarra, La Rioja, norte y centro de Aragón, Murcia y la mayor parte de Andalucía, resultando en cambio de húmedo a muy húmedo en Cataluña, Valencia, Baleares, sur de Aragón y este de Castilla-La Mancha.

CUENCAS	Pe	%P	CA
NORTE Y NOROESTE	84,0	75	MS
DUERO	53,6	79	S
TAJO	39,4	62	S
GUADIANA	27,5	57	S
GUADALQUIVIR	24,6	54	S
SUR	13,3	39	S
SEGURA	21,6	53	S
JÚCAR	52,4	101	N
EBRO	61,8	88	S
PIRINEO ORIENTAL	134,0	175	MH
VERTIENTE ATLÁNTICA	45,4	68	S
VERTIENTE MEDITERRÁNEA	53,0	88	N
MEDIA PENINSULA	49,8	78	S

Pe=Precipitación media estimada del mes.

%P=Porcentaje de la precipitación estimada del mes con respecto a la media 1971-2000.

CA = Carácter de la precipitación del mes (serie 1947-2006).

EH (extremadamente húmedo), MH (muy húmedo), H (húmedo), N (normal), S (seco), MS (muy seco) y ES (extremadamente seco).

Fuente: AEMET

4.2 RESERVAS HIDRÁULICAS

A 29 de **junio**, la reserva hidráulica peninsular era de 46.024 hm³, encontrándose al **82,8% de su capacidad** tras haber disminuido 626 hm³ en el mes. Dicha reserva se situó 25 puntos porcentuales por encima de la reserva del año anterior y casi 20 puntos porcentuales por encima de la media de las reservas de los últimos diez años.

Situación a: 29 junio 2010	Actual (hm ³)	(%)	Año anterior	Media 10 años
GALICIA COSTA	536	78,4	77,2	72,9
MIÑO-SIL	2.538	84	77,2	76,8
CANTÁBRICO	557	88	90,1	80,9
C. I. DEL PAIS VASCO	20	95,2	90,5	87,1
DUERO	6.851	91,1	70,6	73,2
TAJO	8.302	75,4	47	59,8
GUADIANA	7.674	88,9	47,4	64,5
C. ATL. ANDALUZA	1.714	91,3	53,5	61,4
GUADALQUIVIR	7.217	87,2	49,8	60,1
C. MED. ANDALUZA	923	78,4	50,6	42,9
SEGURA	769	67,4	33,2	23,1
JÚCAR	1.874	56,2	35,9	29,1
EBRO	6.430	85,7	81,5	78,2
C. I. DE CATALUÑA	619	83,6	82	64,4
VERT. ATLANTICA	35.409	85	55,7	65,2
VERT. MEDITERR.	10.615	76,4	64	57,2
TOTAL PENINSULA	46.024	82,8	57,8	63,3

Situación a: 29 junio 2010	Actual (hm ³)	(%)	Año anterior	Media 10 años
USO CONSUNTIVO	30.919	80,9	52,9	58,2
HIDROELÉCTRICO	15.105	86,9	68,2	74,0
TOTAL PENINSULA	46.024	82,8	57,8	63,3

MAYO - RESERVAS EMBALSES PENINSULARES

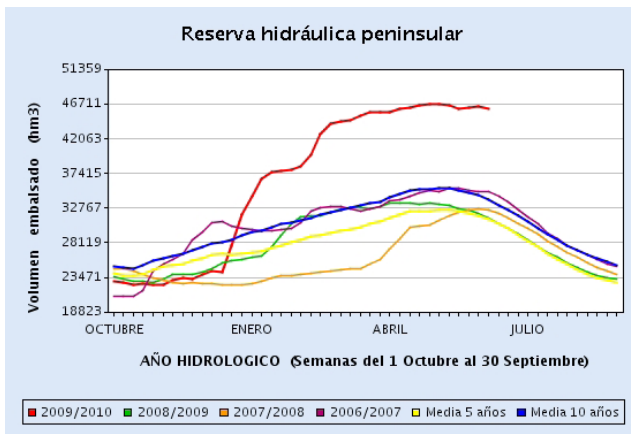

A 29 de junio, la reserva de los embalses consuntivos era de 30.919 hm³ (80,9% de su capacidad) tras una reducción mensual de 605 hm³, con 28 puntos porcentuales más que en el año anterior y casi 23 más que en el último decenio.

En dicha fecha, la reserva de los embalses hidroeléctricos era de 15.105 hm³ (86,9% de su capacidad) tras haberse reducido en 21 hm³ en el mes, con lo que superaban en 18,7 puntos porcentuales a las del año anterior y en 12,9 puntos porcentuales a la media de los últimos diez años.

Fuente: D. G. del Agua



RESERVAS HIDRÁULICAS POR CUENCAS A 29 DE JUNIO DE 2010

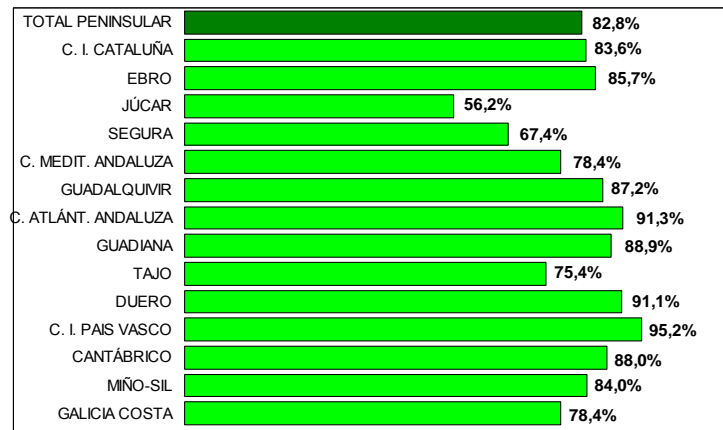

4.3 AGUAS SUBTERRÁNEAS

Todos los datos, gráficos y mapa, están referidos a la situación en **abril** de 2010, respecto de abril 2009.

En el cuadro de la página siguiente, los valores negativos o positivos indican, respectivamente, un descenso o ascenso en abril de 2010.

La tercera columna indica la variación del índice de almacenamiento en abril 2010, respecto del mismo mes de 2009.

En los gráficos siguientes, la línea azul representa la evolución, durante los últimos doce meses, del nivel medio de las aguas subterráneas en la demarcación hidrográfica correspondiente, referido a la posición de abril de 2009, y ponderado según la extensión y porosidad de los acuíferos que intervienen en el cómputo. En ellos se muestran también las posiciones máxima (línea verde) y mínima (línea roja) que para cada mes han sido registradas en el periodo histórico de medidas disponibles.

EVOLUCIÓN DE NIVELES MEDIOS Y DEL ESTADO RELATIVO DE LAS RESERVAS ALMACENADAS

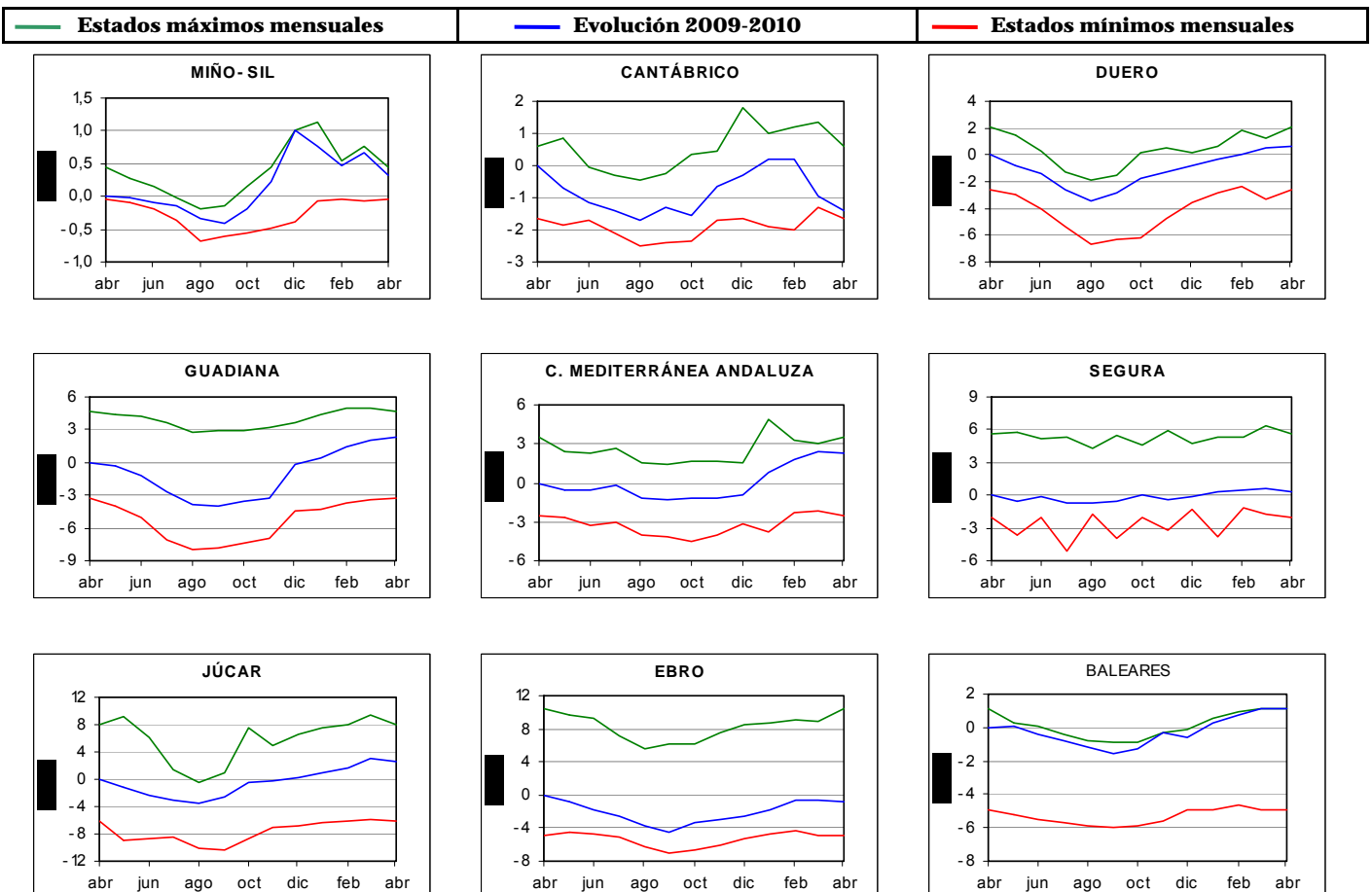



AGUAS SUBTERRÁNEAS (...Continuación)

VARIACIÓN NIVELES MEDIOS Y ALMACENAMIENTO

CUENCA	Diferencia de niveles medios(m)	Variación del Almacenamiento (%)
MIÑO-SIL	0,3	66,0%
CANTÁBRICO	-1,4	-61,2%
DUERO	0,7	14,7%
GUADIANA	2,4	29,8%
C. M. ANDALUZA	2,3	37,4%
SEGURA	0,3	3,9%
JÚCAR	2,7	18,7%
EBRO	-0,9	-5,8%
BALEARES	1,1	17,9%

Los gráficos expuestos resultan de agregaciones por cuencas hidrográficas. Dentro de cada una de las 7 demarcaciones intercomunitarias y en la Cuenca Mediterránea Andaluza y en Baleares, existen algunas diferencias en función de las circunstancias de situación geográfica y de explotación de las diversas masas de agua subterránea.

En el mapa siguiente se muestran las diferencias de llenado, entre abril 2010 y abril de 2009, diferenciado por masas de agua subterránea, comparando los niveles disponibles en 1.141 piezómetros que se reparten en un total de 308 masas de agua subterránea.

Diferencia de niveles: Aumento o disminución del nivel medio de la cuenca en abril de 2010.

Variación del almacenamiento: Aumento o disminución de las reservas en abril de 2010.

DIFERENCIA LLENADO MASAS (ABRIL 2010-2009)

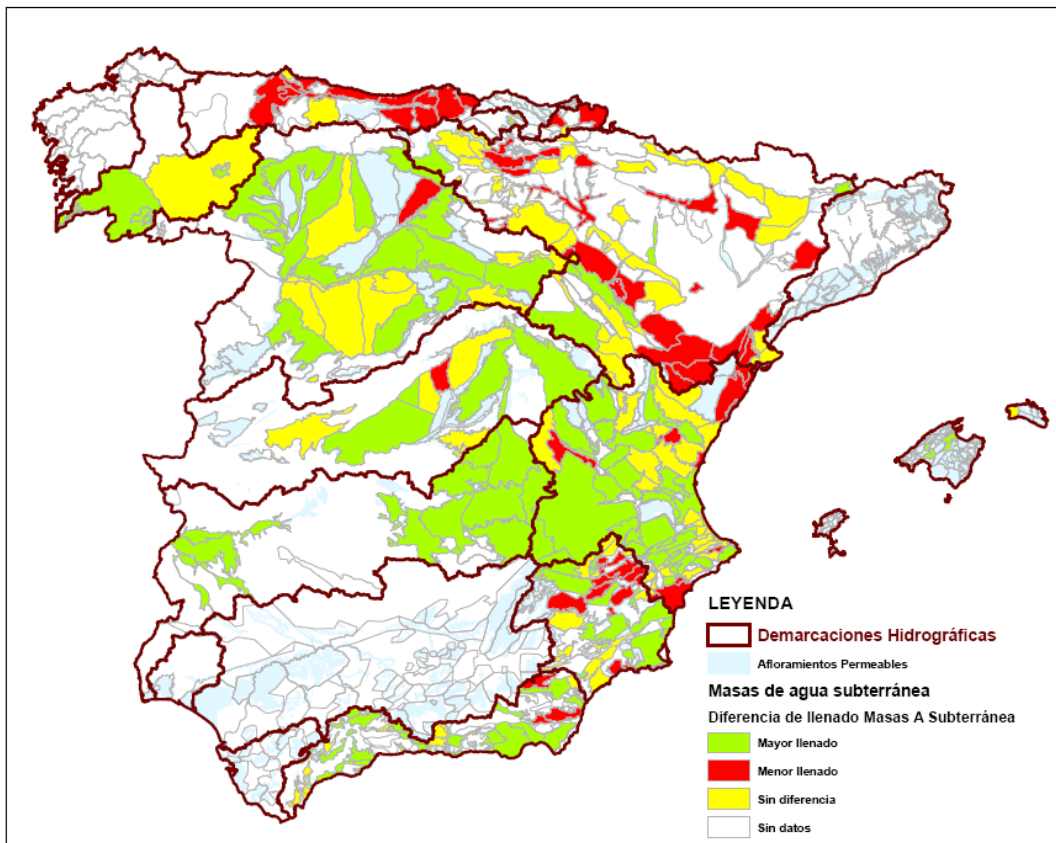

VARIACIÓN LLENADO EN NÚMERO DE MASAS POR CUENCA

CUENCA	Nº Masas Cuenca	Mayor Llenado	Menor Llenado	Sin diferencia	Sin datos
MIÑO-SIL	6	4		1	1
CANTÁBRICO	34	1	13	4	16
DUERO	64	16	1	11	36
TAJO	24	5	2	5	12
GUADIANA	20	13			7
C. MEDITERRÁNEA ANDALUZA	67	31	3	9	24
SEGURA	63	15	11	14	23
JÚCAR	116	36	11	29	40
EBRO	105	7	24	37	37
BALEARES	90	4		1	85
TOTALES	589	132	65	111	281

Fuente: D. G. del Agua

5. ALIMENTACIÓN



5.1 CONSUMO ALIMENTARIO EN EL HOGAR - ABRIL 2010

Panel de Consumo Alimentario

Consumo en Abril 2010

Valor gastado en Alimentación: 5.392,3 millones de Euros

Cantidades compradas: 2.481,6 millones de Kg. / Lts.

Evolución con respecto a Abril 2009

Evolución del gasto: -5,6%

Evolución de las cantidades compradas: -3,1%

Se presenta un descenso en el volumen de Alimentación durante el mes de Abril 2010 con respecto al mismo periodo del año anterior. Las principales caídas se observan en el T. Pesca (-14,5%), Huevos Kg. (-12,8%), el Pan (-10,3%), las Bebidas Alcohólicas de Alta Graduación (-9,1%) y el T. Aceite (-7,3%). En contra, es T. Frutas Frescas y las Beb. Ref. y Gaseosas las categorías que incrementan su consumo (+1,4% y +0,9% respectivamente).

La disminución del gasto en T. Alimentación durante el mes de Abril 2010 con respecto al mismo mes de 2009 (-5,6%) afecta a casi todas las categorías a excepción del Total Hortalizas y Patatas (+5,3%) y Total Vinos y Espumosos (+0,3%). Mientras, destacan las disminuciones del gasto en las Beb Alcohólicas de Alta Graduación (-18,2%), T. Pesca (-14,5%), los Huevos (-13,5%) y el Pan (-12,6%).

Año móvil (Mayo 2009 a Abril 2010)

Valor gastado en Alimentación: 68.314,9 millones de Euros

Cantidades compradas: 30.920,5 millones de Kg. / Ltr.

Evolución con respecto al año móvil anterior (Mayo 2008 a Abril 2009)

Evolución del gasto: -2,0%

Evolución de las cantidades compradas: +1,5%

Sin embargo a nivel de año móvil, las cantidades compradas reflejan crecimiento del +1,5%, no así en valor (-2,0%).

Durante este último año móvil a Abril 2010, los productos con mayor descenso del consumo fueron: el Pan (-6,1%), el Vino de Mesa Sin D.O. (-6,1%), la Leche Pasteurizada (-4,4%), la carne de vacuno fresca (-4,0%), las Patatas Frescas (-2,3%) y los Huevos Kg. (-1,2%).

Por el contrario, los productos que han tenido mayor incremento en el consumo durante en el último año móvil a Abril 2010 con respecto al mismo periodo del año 2009 fueron: las Carnes Congeladas (+25,5%), los Vinos Tranquilos D.O. (+11,1%), los Pimientos (+10,4%), los Bífidos + Leches Fermentadas (+7,9%) y el T. Frutas Frescas (+4,4%) y en las que destacan: las Naranjas (+5,2%), las Mandarinas (+3,8%) y los Limones (+5,0%)

COMENTARIOS

Abril 2010 <> Abril 2009

El consumo alimentario en los hogares españoles presentó en Abril 2010, una caída del -3,1% (en volumen) respecto a Abril 2009, modificándose la tendencia del mes inmediatamente anterior (Marzo, +1,6%).

Además, durante Abril 2010 la tendencia del gasto alimentario en el hogar disminuyó algo más (-5,6%) por la evolución negativa de los precios (-2,6%), tendencia que viene observándose desde Febrero de 2009.

Año móvil (Mayo 2009 a Abril 2010) <> (Mayo 2008 a Abril 2009)

Incremento del consumo en el conjunto del último año móvil (Mayo 2009 a Abril 2010) con respecto al mismo periodo del año anterior (+1,5% Volumen). Mientras y debido al constante descenso de los precios medios (-3,4%), la tendencia del Gasto en Alimentación se muestra contraria (disminuye -2,0%).

Alimentación

	TAM Abril 2010	% Variación Tam Abril 10 vs. Tam Abril 09	% Variación Febrero 10 vs. Febrero 09	% Variación Marzo 10 vs. Marzo 09	% Variación Abril 10 vs. Abril 09
Volumen (Millones Kgs/Lts.)	30.920,45	1,5%	-0,8%	1,6%	-3,1%
Valor (Millones €)	68.314,91	-2,0%	-3,2%	1,0%	-5,6%
Precio Medio	2,21	-3,4%	-2,5%	-0,6%	-2,6%
Consumo x Capita	682,45	-0,9%	-2,6%	-0,3%	-4,8%
Gasto x Capita	1.507,74	-4,4%	-5,0%	-0,8%	-7,3%

TAM: Tiempo Anual Móvil



CONSUMO ALIMENTARIO EN EL HOGAR (...Continuación)

TAM ABRIL 2010

TOTAL ALIMENTACIÓN (HOGAR)	
CONSUMO PER CAPITA	VOLUMEN EN LA CESTA DE LA COMPRA
682,45	30.920,5
Kg./L./Capita	Cantidad (Millones de Kgs./L.)

Alimentación

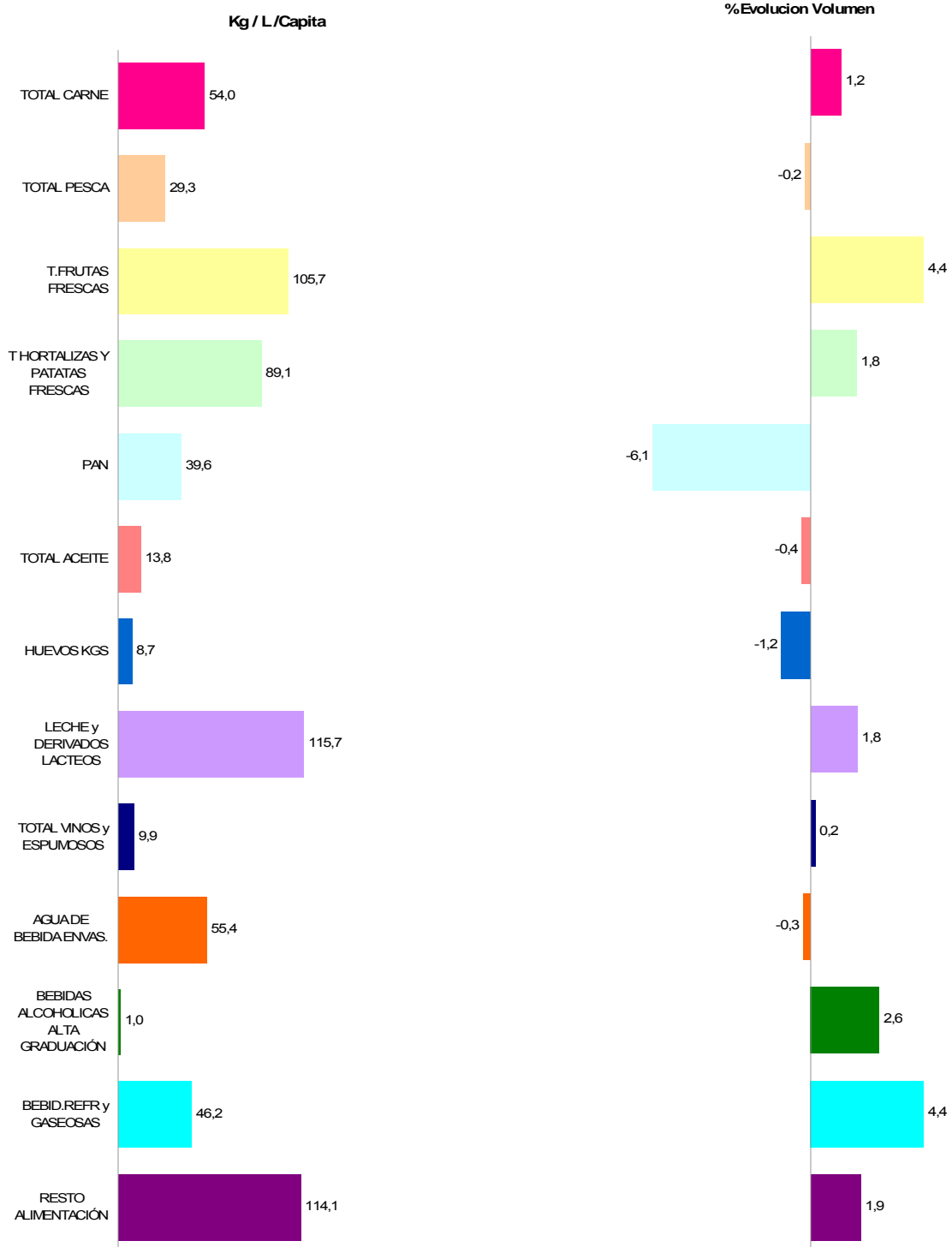

* T Hortalizas y Patatas Frescas: incluye todas las hortalizas frescas y las patatas frescas

* Leche y Derivados Lácteos =incluye Leche Líquida, Preparados Lácteos, Total Otras Leches, Derivados Lácteos

* Bebidas Alcohólicas alta Graduación: incluye Brandy, Whisky, Ginebra, Ron, Anís, Bebidas Espirituosas

* Resto Alimentación: todos aquellos productos no desglosados.

TAM: Tiempo Anual Móvil



CONSUMO ALIMENTARIO EN EL HOGAR (...Continuación)

TAM ABRIL 2010

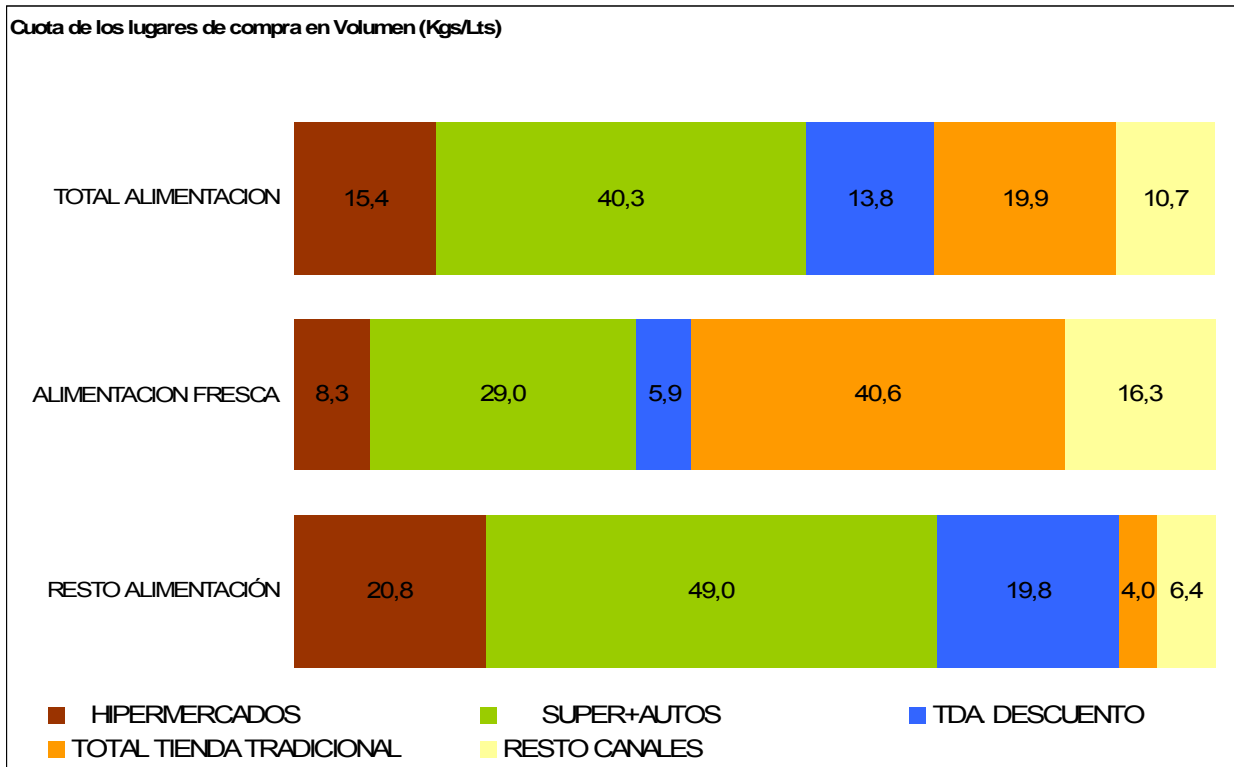

Alimentación

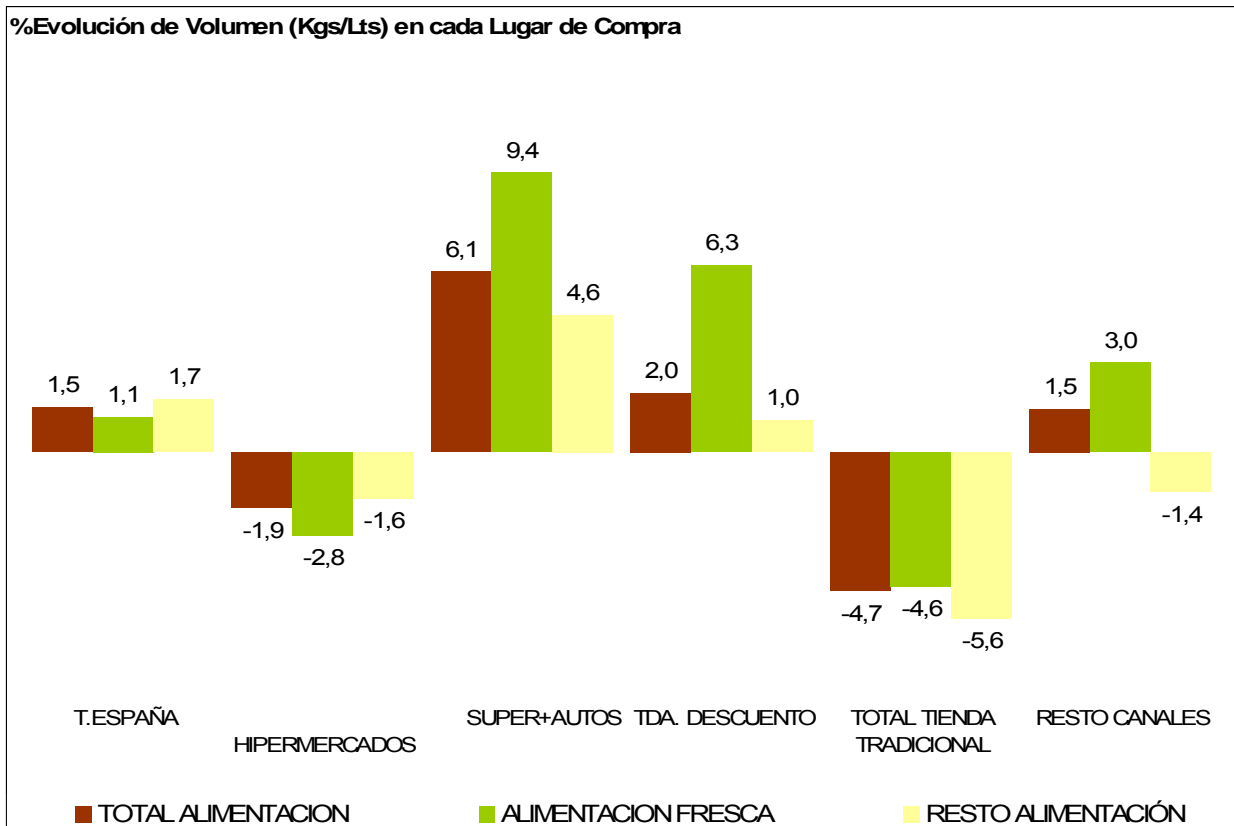

TAM: Tiempo Anual Móvil



CONSUMO ALIMENTARIO EN EL HOGAR (...Continuación)

LA ALIMENTACIÓN MES A MES TAM ABRIL 2010 VS TAM ABRIL 2009 HOGARES							
Productos	Cantidad (Millones de		Evolucion	Valor (Millones de €)		Evolucion	Kg / Lt per Capita
	2009	2010	%10/09	2009	2010	%10/09	2010
HUEVOS KGS	398,5	393,8	-1,2	815,6	789,2	-3,2	8,7
CARNE POLLO FRESCA	629,4	663,4	5,4	2.592,3	2.612,4	0,8	14,6
CARNE CERDO FRESCA	515,9	525,6	1,9	3.122,0	3.079,8	-1,4	11,6
CARNE VACUNO FRESCA	342,9	329,4	-4,0	3.076,4	2.931,5	-4,7	7,3
CARNE OVINO/CAPRINO FRESCA	111,0	108,5	-2,2	1.143,9	1.117,2	-2,3	2,4
CARNE TRANSFORMADA	566,7	564,9	-0,3	4.861,7	4.803,8	-1,2	12,5
RESTO CARNE	251,5	254,4	1,2	1.360,6	1.368,2	0,6	5,6
PESCADOS	751,8	739,6	-1,6	4.980,7	4.812,6	-3,4	16,3
MARISCO/MOLUSCO/CRUS	398,6	400,6	0,5	2.893,2	2.829,9	-2,2	8,8
CONS.PESCADO/MOLUSCO	177,7	185,3	4,2	1.556,9	1.563,3	0,4	4,1
TOTAL LECHE LIQUIDA	3.528,8	3.562,5	1,0	2.852,1	2.538,1	-11,0	78,6
TOTAL OTRAS LECHE	30,5	30,7	0,5	227,2	222,3	-2,1	0,7
T DERIVADOS LACTEOS	1.593,1	1.653,3	3,8	5.646,2	5.616,2	-0,5	36,5
PAN	1.909,4	1.792,2	-6,1	4.554,8	4.246,0	-6,8	39,6
BOLL.PAST.GALLET.CERE	593,2	594,2	0,2	2.801,1	2.763,1	-1,4	13,1
CHOCOLATES/CACAOS/SUC	151,6	152,4	0,5	936,1	940,1	0,4	3,4
CAFES E INFUSIONES	77,0	77,9	1,1	710,6	740,5	4,2	1,7
ARROZ	165,9	171,2	3,2	234,9	241,3	2,7	3,8
TOTAL PASTAS	167,2	170,2	1,8	306,9	292,9	-4,6	3,8
AZUCAR	190,2	193,2	1,6	178,8	169,6	-5,2	4,3
LEGUMBRES	150,1	145,7	-2,9	233,3	223,6	-4,2	3,2
ACEITE DE OLIVA	439,6	442,4	0,6	1.236,4	1.123,0	-9,2	9,8
ACEITE DE GIRASOL	164,3	164,8	0,3	206,9	161,3	-22,0	3,6
RESTO ACEITE	22,8	17,3	-24,4	40,3	27,2	-32,6	0,4
PATATAS FRESCAS	1.165,5	1.138,8	-2,3	776,7	639,6	-17,7	25,1
PATATAS CONGELADAS	39,5	40,3	2,0	50,5	47,8	-5,4	0,9
PATATAS PROCESADAS	58,6	57,0	-2,7	273,8	271,1	-1,0	1,3
TOMATES	639,1	671,5	5,1	926,7	945,9	2,1	14,8
RESTO HORTALIZAS FRESCAS	2.162,0	2.227,0	3,0	3.675,1	3.652,3	-0,6	49,2
CITRICOS	1.347,5	1.413,4	4,9	1.429,6	1.497,4	4,7	31,1
RESTO FRUTAS FRESCAS	3.239,2	3.375,1	4,2	4.966,4	4.802,1	-3,3	74,6
ACEITUNAS	105,1	102,3	-2,6	295,7	286,1	-3,3	2,3
FRUTOS SECOS	121,3	129,0	6,4	729,3	784,1	7,5	2,8
T.FRUTA&HORTA.TRANSF	600,3	602,0	0,3	1.267,9	1.243,6	-1,9	13,3
PLATOS PREPARADOS	510,9	515,5	0,9	2.096,9	2.095,7	-0,1	11,4
VINOS TRANQUILOS D.O.	131,2	145,8	11,1	502,5	544,1	8,3	3,2
ESPUMOSOS/CAVAS D.O.	30,9	29,8	-3,6	162,5	168,1	3,4	0,7
VINO DE MESA SIN D.O.	243,1	228,1	-6,1	288,3	265,2	-8,0	5,0
OTROS VINOS	35,7	36,2	1,2	135,1	136,7	1,2	0,8
CERVEZAS	746,5	770,9	3,3	886,4	930,6	5,0	17,0
BEBIDAS ALCOHOLICAS ALTA GRADUACIÓN	45,8	47,0	2,6	455,0	470,4	3,4	1,0
TOTAL ZUMO Y NECTAR	512,5	552,7	7,9	469,4	490,7	4,5	12,2
AGUA DE BEBIDA ENVAS.	2.515,2	2.507,7	-0,3	543,1	532,3	-2,0	55,4
GASEOSAS Y BEBID.REFR	2.003,9	2.091,9	4,4	1.624,8	1.689,7	4,0	46,2
O PRODUCTOS EN PESO	442,5	437,1	-1,2	1.312,2	1.306,1	-0,5	9,6
O PRODUCTOS EN VOLUMEN	207,1	232,3	12,2	274,7	296,0	7,7	5,1
.TOTAL ALIMENTACION	30.470,9	30.920,5	1,5	69.716,5	68.314,9	-2,0	682,4

Alimentación

* RESTO CARNE: incluye la carne de despojos, de pavo, de avestruz, carne congelada.....

* T DERIVADOS LACTEOS: Incluye Preparados Lacteos y Derivados Lacteos

* RESTO ACEITE: Incluye todos los aceites que no son de Oliva o Girasol

* RESTO HORTALIZAS FRESCAS: incluye los ajos, las cebollas, las coles, los pepinos, verduras de hojas.....

* CITRICOS: incluyen las Naranjas, Mandarinas y Limones

* RESTO FRUTAS FRESCAS: incluyen los platanos, las fresas y fresones, el melon, la sandia, las uvas, el kiwi.....

* OTROS VINOS: incluye los vinos de Aguja D.O., vinos de Licor D.O., Otros Vinos+Espumosos sin D.O.

* BEBIDAS ESPIRITUOSAS: incluye el Brandy, Whisky, Ginebra, Ron, Anis, Otras Bebidas Espirituosas. Esta rúbrica ha disminuido mucho el consumo, porque en el año 2007 entraban las bebidas con vino como sangría, tinto de verano etc., que este año van a OTROS PRODUCTOS EN VOLUMEN

* O PRODUCTOS EN PESO: incluye la miel, los edulcorantes, bases pizzas y masas de hojaldre, harinas y semolas, encurtidos, sal, caldos.....

* O PRODUCTOS EN VOLUMEN: incluye la sidra, el vinagre, bebidas con vino, horchata, leche de distinta especie a la de vaca,

....

TAM: Tiempo Anual Móvil

6. BIODIVERSIDAD



6.1 INCENDIOS FORESTALES

Las temperaturas de **mayo** se han situado en conjunto próximas a sus valores medios normales (anomalía de temperatura media sobre el conjunto de España de +0,2°C).

El mes de mayo ha resultado en general ligeramente más seco de lo normal, situándose la precipitación media del mes sobre el conjunto de España en torno a un 20% por debajo de su valor medio, sobre el período de referencia 1971-2000.

El riesgo de incendios se ha mantenido **bajo** durante casi todo el mes en todo el país. Durante la última decena del mes el riesgo ha sido moderado en Castilla-La Mancha, Extremadura y Baleares, debido al aumento de temperaturas y la ausencia de precipitaciones.

En el dispositivo del Ministerio de Medio Ambiente y Medio Rural y Marino en apoyo a las Comunidades Autónomas, están operativas hasta el comienzo de la campaña de verano las bases de Matacán (2AA), Torrejón (2AA), Palma del Río (HK) y Muchamiel (HK).

Durante mayo el número intervenciones de los medios de la DGMNYPF, en apoyo de los servicios de extinción autonómicos, ha sido de 7 salidas a incendios, repartidas entre Galicia, Castilla y León y Murcia. Estas interven-

ciones suman un total de tiempo de vuelo de 28 horas.

En los primeros cinco meses de 2010 ha habido 1.370 incendios mayores de 1 hectárea (2 incendios de más de 500 hectáreas), que han afectado a 12.633 hectáreas de superficie forestal, de las que 2.753 hectáreas correspondían a superficie arbolada, la mitad que los promedios del último decenio.

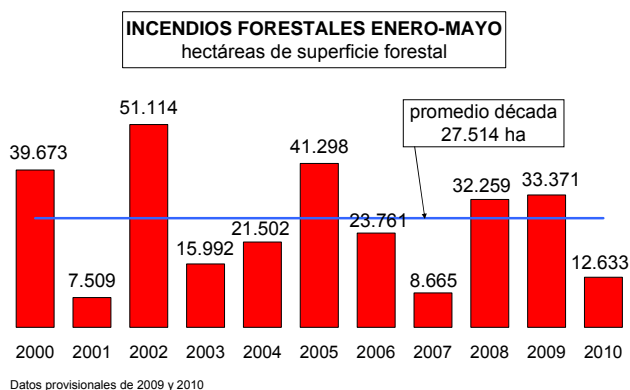

El porcentaje de superficie forestal nacional afectada por incendios forestales hasta mayo ha sido del 0,045%, frente al 0,099% de promedio del último decenio.

INCENDIOS FORESTALES

1 enero a 31 mayo	2000	2001	2002	2003	2004	2005	2006	2007	2008	2009	media	2010
Nº conatos (<1 ha)	4.326	1.957	3.741	2.916	4.553	6.874	2.882	1.997	3.365	3.659	3.627	1.929
Nº incendios (>=1 ha)	3.603	1.341	4.035	2.231	3.119	4.799	2.113	1.143	2.917	3.427	2.873	1.370
TOTAL SINIESTROS	7.929	3.298	7.776	5.147	7.672	11.673	4.995	3.140	6.282	7.086	6.500	3.299
Superficie arbolada	6.203	1.789	11.326	3.374	3.446	8.712	5.478	1.992	3.614	5.081	5.102	2.753
Sup. matorral y monte abierto	30.810	4.930	35.275	10.933	16.664	28.215	16.499	5.928	23.973	25.040	19.827	9.350
Superficie pastos y dehesas	2.660	790	4.513	1.685	1.392	4.371	1.784	745	4.672	3.250	2.586	530
Superf. forestal (ha)	39.673	7.509	51.114	15.992	21.502	41.298	23.761	8.665	32.259	33.371	27.514	12.633
% superf. forestal afectada	0,142%	0,027%	0,183%	0,057%	0,077%	0,148%	0,085%	0,031%	0,116%	0,120%	0,099%	0,045%
Nº grandes incend. (>500 ha)	5	0	4	2	0	2	4	1	3	4	3	2

Datos provisionales de 2010.

Fuente: D. G. de Medio Natural y Política Forestal

6.2 ÍNDICE DE VEGETACIÓN

En la primera imagen, correspondiente a la última decena del mes de **mayo**, se observa que los valores más elevados del índice de vegetación se presentaban en Galicia, Asturias, Cantabria, País Vasco e interior de Cataluña, mientras que los más bajos se observaban en áreas de Castilla-La Mancha, centro de Aragón, sur de Extremadura, interior de Andalucía y sureste peninsular.

Los índices más bajos se observaban en áreas del centro y este de Castilla-La Mancha, mitad sur de Aragón y extremo sureste peninsular.

Índice de vegetación mayo

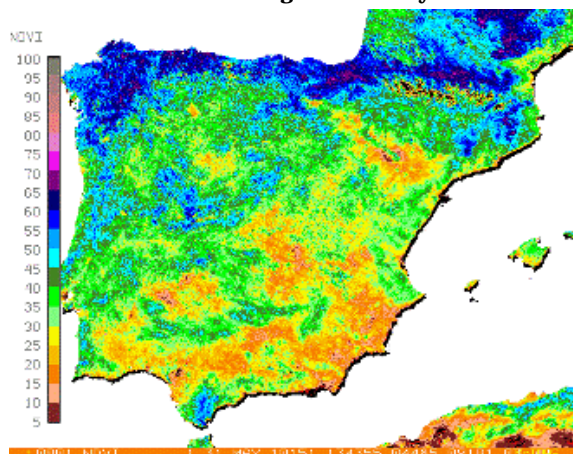



ÍNDICE DE VEGETACIÓN (...Continuación)

La segunda imagen representa las diferencias entre los valores de los índices correspondientes a las últimas decenas de los meses de abril y mayo.

Se puede observar que a lo largo del mes de **mayo** ha continuado el incremento de los valores de los índices de vegetación en todas las regiones, con excepción de las del cuadrante sureste peninsular donde ya se ha iniciado un descenso de los índices, más importante en Extremadura.

El incremento de los índices de vegetación ha sido especialmente acusado en las regiones cantábricas, área del Sistema Central y este de Castilla y León.

Las zonas sin datos corresponden a presencia de nubosidad en los períodos considerados en cada imagen.

Diferencias de NDVI en tanto por ciento

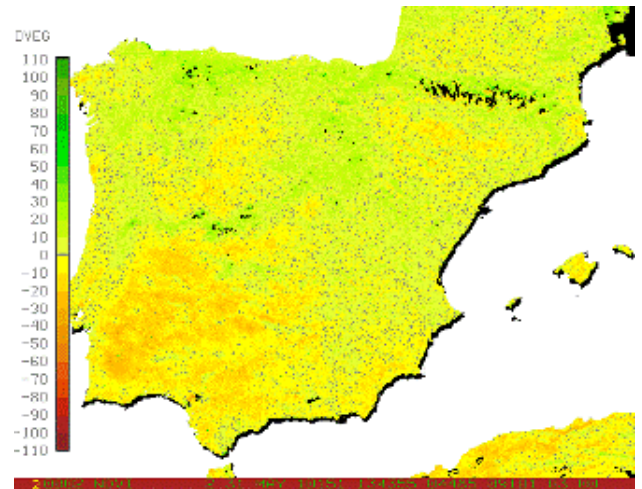

Fuente: AEMET

6.3 HUMEDAD DEL SUELO

Biodiversidad

Al término del pasado mes de **mayo**, los suelos se encontraban considerablemente secos en casi toda la mitad sur de la España peninsular, una extensa zona de su cuadrante nordeste y un área de la Meseta Superior, así como en la mitad sur de Baleares y la mayor parte de Canarias, presentando los índices de humedad valores extremadamente bajos en notables áreas de la Meseta Inferior, cuenca del Ebro, Comunidad Valenciana, Murcia y Andalucía, así como en la mayor parte del archipiélago canario.

Sin embargo, en buena parte del tercio norte peninsular, además de en algunas áreas en torno a parte de los sistemas Ibérico y Central y diversas áreas montañosas de Canarias, los suelos se mostraban aún moderadamente húmedos, llegando a presentar, incluso, índices de humedad notablemente elevados en algunas áreas en torno a parte de los Pirineos catalán y navarro.

% RESERVA DE HUMEDAD DEL SUELO SOBRE LA CAPACIDAD MAXIMA. A 31/05/2010

VARIACION MENSUAL (mayo 2010) DEL MISMO INDICE

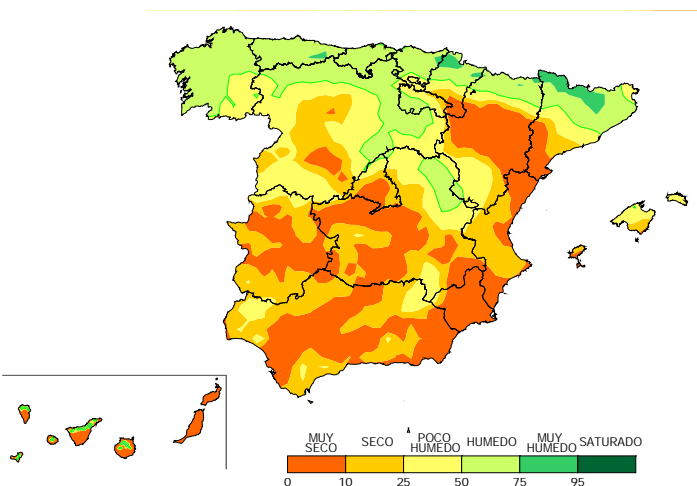

Fuente: AEMET

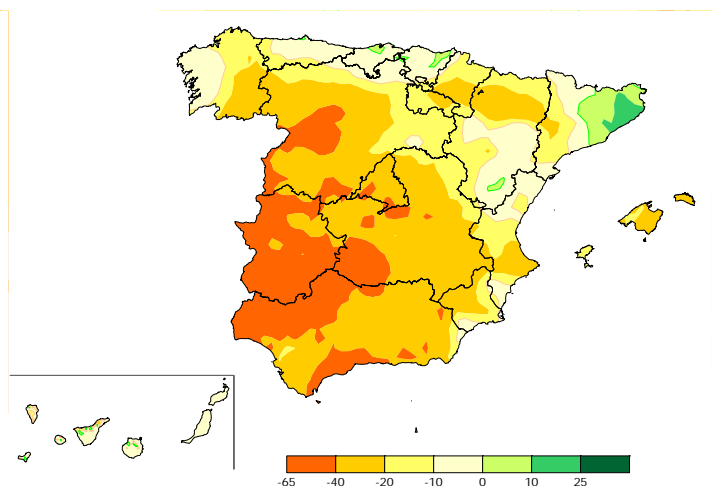

7. CALIDAD Y EVALUACIÓN AMBIENTAL



7.1 EMISIONES DE GASES DE EFECTO INVERNADERO

Tras la reducción de las emisiones de gases de efecto invernadero (GEI) observadas en el año 2008 (-7,7%), se **estima que para el año 2009 la reducción de GEI será del orden del 8,2%**.

Con ello, las emisiones de 2009 se situarían un 28,5% por encima del año base y 13,5 puntos porcentuales por encima del objetivo del 15% fijado para España en el año 2012 (Protocolo de Kioto).

En el gráfico se observa la fuerte disminución experimentada por las emisiones de GEI en 2008 y 2009.

EVOLUCIÓN DE LAS EMISIONES DE CO₂ EQUIVALENTE

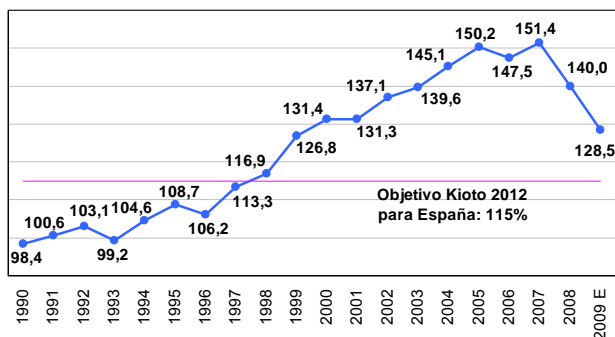

Fuente: D. G. de Calidad y Evaluación Ambiental

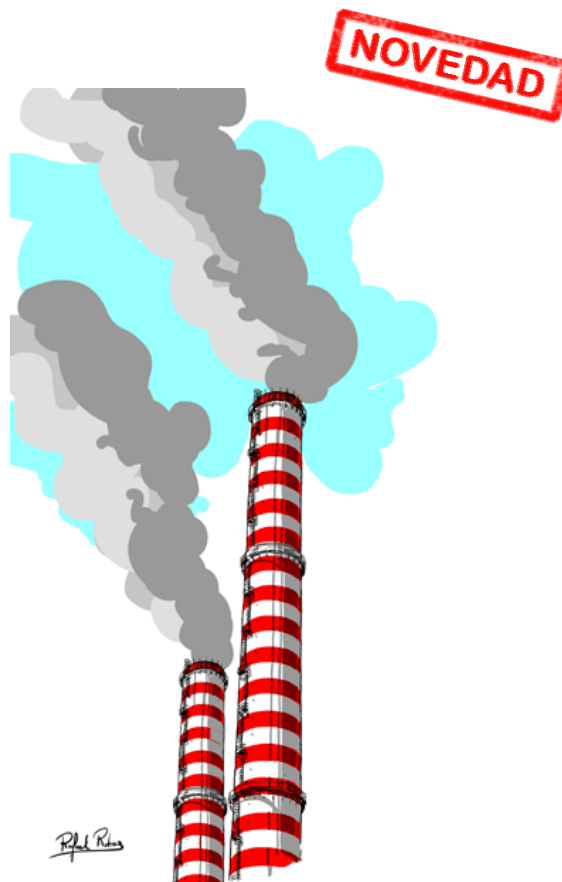

7.2 CONTAMINACIÓN ATMOSFÉRICA EN ÁREAS RURALES

Durante el mes de **mayo**, en el conjunto de las 13 estaciones de la red EMEP/VAG/CAMP española, se incrementaron las emisiones de SO₂ y se redujeron las de los óxidos de nitrógeno y del ozono superficial.

En mayo no se han superado ni los umbrales ni los valores límite del SO₂ y de los óxidos de nitrógeno, establecidos por la UE, en ninguna de las 13 estaciones de la red española.

Por lo que se refiere al ozono superficial, en mayo no se han superado los valores umbrales de ozono, establecidos por la UE, en ninguna de las estaciones de la red. Sin embargo, si se ha superado el **valor objetivo para la protección de la salud humana** (120 µg/m³ media móvil en 8 h), a lo largo del mes **38 ocasiones** en las 13 estaciones de la red, con lo que en el acumulado del año son 73 superaciones.

MAY-2010 (mg/m ³)	SO ₂	NO ₂	NO _x	O ₃
S Pablo de los Montes	0,66	2,08	2,49	90
Noia	0,11	1,37	1,61	84
Mahón	0,38	3,75	4,18	84
Víznar	0,88	5,62	7,01	94
Niembro	0,48	5,16	5,88	79
Campisábalos	0,32	1,10	1,16	83
Cabo de Creus	0,72	0,84	0,99	87
Barcarrota	0,42	1,99	2,16	66
Zarra	0,44	4,44	4,99	94
Peñausende	0,70	2,38	2,47	86
Els Torms	0,41	2,95	3,17	71
O Saviñao	0,41	2,95	3,17	71
Doñana	1,25	5,01	5,57	73
PROMEDIO	0,55	3,05	3,45	81,69

Fuente: AEMET



7.3 CAPA DE OZONO

En **mayo**, el espesor medio mensual de la capa de Ozono, medido en la estación del CRN, fue de **372 unidades Dobson**, parámetro muy superior al de la media del mes en el periodo 1993-2009 (335 UD).

En el siguiente cuadro se observa la evolución del espesor medio mensual de la capa de Ozono por meses en 2010, medido en la estación del CRN, comparado con los máximos, medios y mínimos de la serie 1993-2009.

Media diaria mensual de ozono - Estación AEMET C. Universitaria Madrid (unid. Dobson)

periodo	ene	feb	mar	abr	may	jun	jul	ago	sep	oct	nov	dic
2010	341	346	360	368	372							
media 1993-2009	313	328	335	355	345	325	315	307	301	286	291	302
máxima 1993-2009	350	358	364	391	372	335	327	319	313	298	310	319
mínima 1993-2009	270	296	315	325	321	314	303	294	293	273	267	279

Fuente: AEMET



7.4 SISTEMA INTEGRADO DE GESTIÓN. ECOVIDRIO

Según ECOVIDRIO, durante el **año 2009** se recogieron 712.662 toneladas procedentes de la aportación ciudadana en los contenedores, un 0,5% menos que en 2008.

A esta cifra hay que añadir el vidrio procedente de plantas de selección (38.919 toneladas), para obtener el total de vidrio gestionado por Ecovidrio (751.582 toneladas).

Durante el año 2009, se han instalado 7.140 nuevos puntos de recogida, alcanzando la cifra de 164.503 contenedores de vidrio, lo que representa un contenedor por cada 284 ciudadanos.

Cada ciudadano depositó 15,2 kg de vidrio a lo largo del año, destacando los ciudadanos de Illes Balears, País Vasco y Navarra.

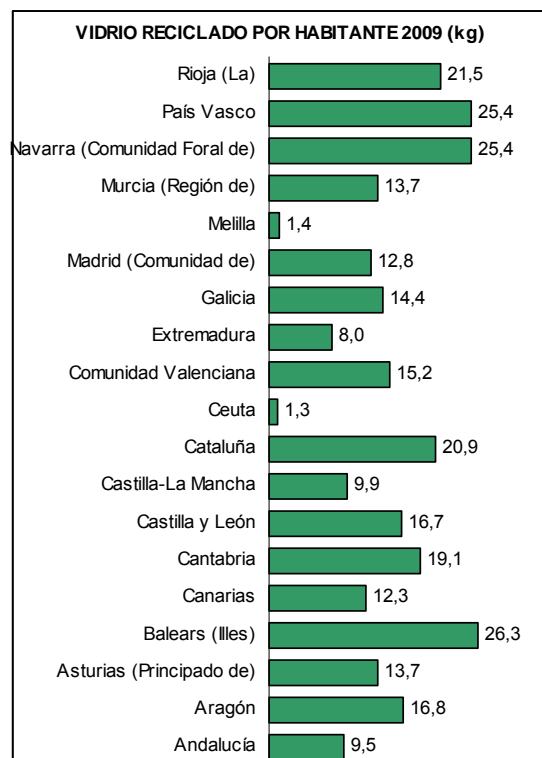

TONELADAS RECOGIDAS				
Año	Vidrio aportación ciudadana (1)	Vidrio otra procedencia (2)	Total	Tasa de reciclado (%)
2.000	330.315	150.642	480.957	31,3
2.001	358.005	148.300	506.305	32,5
2.002	397.930	155.177	553.107	36,3
2.003	435.318	186.718	622.037	38,3
2.004	468.512	206.768	675.280	41,0
2.005	513.302	231.298	744.600	44,6
2.006	576.968	263.163	840.131	50,8
2.007	657.330	279.007	936.337	56,0
2.008	716.204	256.454	972.658	60,3
2009 (*)	712.662	38.919	751.582	

(1) Vidrio recogido en contenedores (iglúes verdes) ubicados en la vía pública.
 (2) Vidrio obtenido de plantas de envasado, plantas de selección de residuos y otros.
 (3) En 2009 el vidrio de otras fuentes sólo incluye el de plantas de selección.

Fuente: ECOVIDRIO

8. CAMBIO CLIMÁTICO



8.1 PRECIO DE LA TONELADA DE CO2

Aunque la evolución de los precios en mayo fue a la baja, los precios medios mensuales de **mayo** se situaron en 15,3 €/t para los EUAs y en 13,3 €/t para los CERs. Con ello, en mayo el promedio mensual de los precios de los derechos de emisión de dióxido de carbono (EUAs) se incrementó un 7,3% y el promedio mensual de los precios de los créditos de carbono (CERs) un 1,7%, ambos respecto a los promedios de precios de abril.

En el gráfico se presentan los precios medios de los cinco primeros meses 2010 de EUAs y CERs, observándose la subida de precios de los EUAs en mayo que continúa la tendencia iniciada en abril, si bien se espera un mantenimiento de precios para el resto del año.

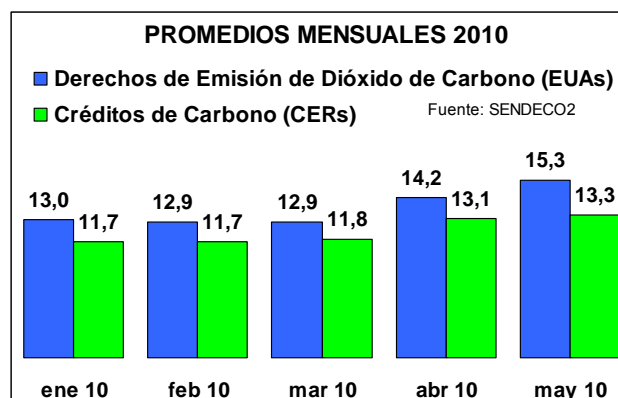

Precio medio de la tonelada de CO₂ (€/t). Derechos de emisión (EUAs) y créditos de carbono (CERs)

EUAs	ene	feb	mar	abr	may	jun	jul	ago	sep	oct	nov	dic	AÑO
2008	22,0	20,7	21,7	23,2	24,7	26,9	25,2	23,1	23,5	20,5	16,9	14,9	22,0
2009	12,65	9,41	11,08	12,77	14,46	13,16	13,65	14,44	14,09	14,05	13,7	13,3	13,1
2010	12,98	12,87	12,87	14,23	15,28								13,64
CERs	ene	Feb	mar	abr	may	jun	jul	ago	sep	oct	nov	dic	AÑO
2008	16,5	15,2	16,2	16,4	17,2	20,0	21,0	19,6	20,0	18,0	15,1	13,5	19,7
2009	11,72	9,04	10,46	11,11	12,38	11,77	12,46	12,99	12,93	13,20	12,9	12,3	12,5
2010	11,71	11,72	11,81	13,06	13,29								12,31

Fuente: SENDECO2

8.2 GENERACIÓN DE ENERGÍA ELÉCTRICA

La generación interanual neta de electricidad **ha vuelto a la senda del crecimiento en mayo** (+0,3%), tras 14 meses en negativo, lo que es un claro signo de reactivación económica.

En **mayo**, la generación neta de electricidad creció un 5,7%, con incrementos del 55,6% en la hidráulica y del 33,8% en la eólica.

Con ello, en los **primeros 5 meses del año** la generación de electricidad creció un 5,6%. En dicho periodo, la generación de electricidad con energías renovables (hidráulica + eólica), representó un 36% de la electricidad.

En el **año móvil**, la generación de energía eléctrica aumentó un 0,3% (+38% la hidráulica y 24% la eólica).

Balace de energía eléctrica del sistema peninsular

GWh	jun 09	jul 09	ago 09	sep 09	oct 09	nov 09	dic 09	ene 10	feb 10	mar 10	abr 10	may 10
Hidráulica	1.862	1.590	1.362	948	1.248	1.865	2.990	4.993	3.877	5.465	4.319	3.468
Nuclear	3.695	4.184	5.506	4.575	4.132	4.161	4.159	4.686	4.840	5.072	5.097	4.599
Carbón	2.620	3.434	1.925	2.870	3.276	2.154	1.982	1.827	1.480	920	664	864
Fuel y gas	171	244	200	180	123	193	191	178	148	23	124	191
Ciclo combinado	7.825	8.700	8.372	7.567	6.717	5.665	6.290	5.446	4.876	4.267	4.438	4.678
Régimen ordinario	16.173	18.153	17.364	16.140	15.496	14.038	15.612	17.130	15.221	15.747	14.642	13.800
Eólica	2.175	2.353	2.048	2.360	2.942	4.662	4.663	4.169	4.541	4.507	2.674	3.501
Resto régimen especial	3.626	3.873	3.527	3.677	3.686	3.624	3.643	3.876	3.574	4.089	4.118	4.483
Régimen especial	5.801	6.226	5.575	6.037	6.628	8.286	8.306	8.045	8.115	8.596	6.792	7.984
Consumos generación	-604	-670	-603	-595	-597	-540	-576	-548	-493	-495	-478	-464
GENERACIÓN MENSUAL	21.370	23.709	22.336	21.582	21.527	21.784	23.342	24.627	22.843	23.848	20.956	21.320
Incremento mensual	-4,2%	-2,0%	-0,9%	-2,2%	-3,4%	-5,9%	-4,0%	-1,4%	6,3%	11,9%	6,7%	5,7%
GENERACIÓN ACUMULADA	128.978	152.687	175.023	196.604	218.130	239.915	263.258	24.627	47.470	71.318	92.269	113.574
Incremento acumulado	-7,6%	-6,8%	-6,1%	-5,6%	-5,4%	-5,5%	-5,3%	-1,4%	2,1%	5,2%	5,5%	5,6%
GENERACIÓN AÑO MÓVIL	267.508	267.028	266.830	266.342	265.583	264.217	263.258	262.897	264.242	266.779	268.087	269.226
Incremento doce meses	-3,5%	-3,9%	-4,3%	-4,5%	-4,7%	-4,9%	-5,3%	-5,1%	-4,2%	-2,4%	-0,7%	0,3%

Fuente: RED ELÉCTRICA ESPAÑOLA (datos provisionales)



8.3 ENERGÍAS RENOVABLES

En **abril** de 2010, la producción de energía eléctrica peninsular generada con fuentes de energías renovables fue de 8.583 GWh, un 39% más que en abril del año anterior. La procedente de **centrales hidráulicas** (régimen ordinario más régimen especial) **se incrementó un 106%**, mientras que **eólica sólo creció un 5%**.

En el **primer cuatrimestre del año 2010**, la producción de energía eléctrica peninsular generada con fuentes de energías renovables **se ha incrementado un 48%**, correspondiendo un aumento del 79% a la hidráulica y del 29% a la eólica). En los últimos doce meses el aumento global fue del 27%.

PRODUCCIÓN MENSUAL ENERGÍA ELÉCTRICA PENINSULAR CON FUENTES DE ENERGÍAS RENOVABLES últimos doce meses (GWh)

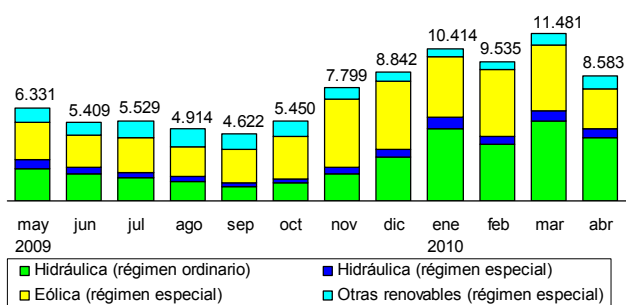

PRODUCCIÓN ENERGÍA ELÉCTRICA PENINSULAR CON FUENTES DE ENERGÍAS RENOVABLES 1^{er} cuatrimestre de 2010 (GWh)

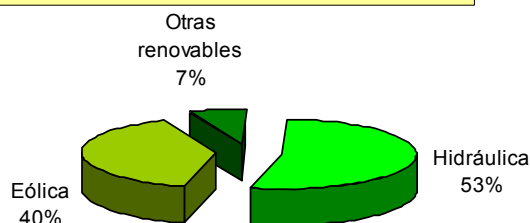

Producción de energía eléctrica peninsular con fuentes renovables (GWh)

2009	ene	feb	mar	abr	may	jun	jul	ago	sep	oct	nov	dic
Hidráulica	2.670	3.805	3.046	2.415	2.802	2.342	1.958	1.653	1.221	1.502	2.312	3.561
Eólica	3.358	3.105	2.995	2.910	2.617	2.175	2.353	2.048	2.360	2.942	4.662	4.663
Otras renovables	532	623	787	852	912	892	1.217	1.213	1.041	1.006	825	618
TOTAL (GWh)	6.560	7.533	6.828	6.177	6.331	5.409	5.529	4.914	4.622	5.450	7.799	8.842
2010	ene	feb	mar	abr	may	jun	jul	ago	sep	oct	nov	dic
Hidráulica	5.711	4.443	6.199	4.979								
Eólica	4.169	4.540	4.507	2.708								
Otras renovables	533	552	775	896								
TOTAL (GWh)	10.414	9.535	11.481	8.583								

Fuente: REE



8.4 ENERGÍA PRIMARIA Y FINAL

En el primer trimestre de 2010, **las energías renovables aportaron el 12,9% de la energía primaria**, frente al 9,3% aportado en el conjunto del año 2009, y **el 52,2% de la generación de electricidad** (35,4% en el conjunto del año 2009), según los datos provisionales del IDAE-MITC.

Por otra parte, en dicho trimestre la **intensidad energética** se redujo un 3,6% para la energía primaria y un 0,1% para la energía final.

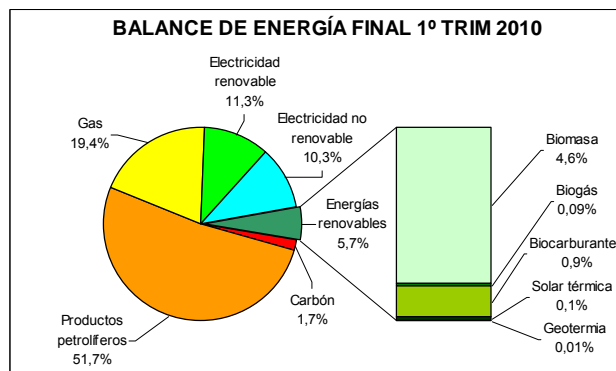
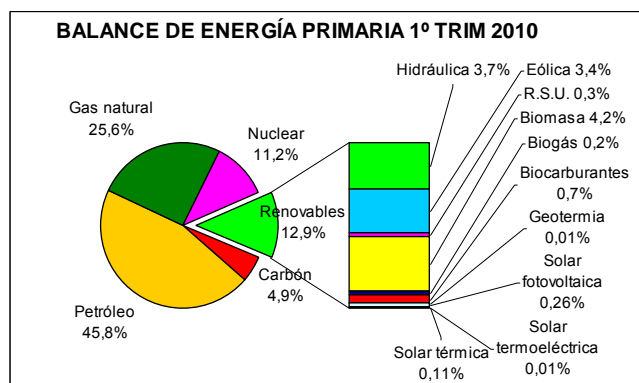

Fuente: IDAE. MTIN



8.5 BIOCOMBUSTIBLES

En **marzo** de 2010 el consumo de combustibles de automoción fue de 2.590 miles de toneladas (kt), un 4,2% más que en marzo del año anterior. De ellos, el gasóleo represento el 77% del consumo.

El consumo de **bioetanol** en marzo fue de 30,1 kt (6,1% de las gasolinas de automoción) y el de **biodiesel** fue de 104,8 kt (el 5,0% de los gasóleos de automoción).

DISTRIBUCIÓN CONSUMO DE COMBUSTIBLES DE AUTOMOCIÓN (1^{er} trimestre 2010)

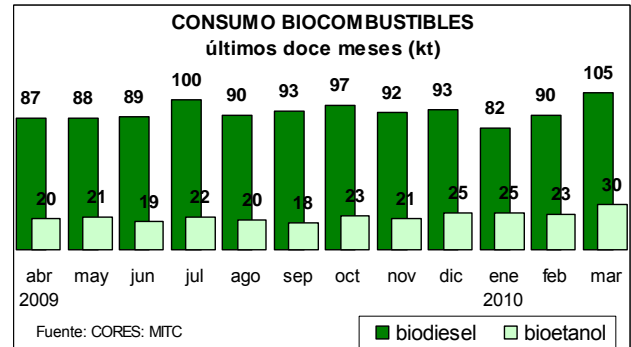
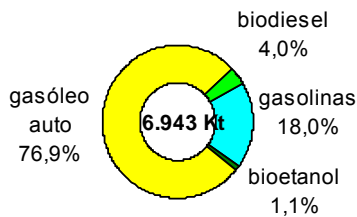

Fuente: CORES. MITC

8.6 PRODUCTOS PETROLÍFEROS

En **marzo** de 2010 el consumo mensual de productos petrolíferos se incrementó por primera desde abril de 2008 (+1,6%), básicamente por los importantes aumentos en los consumos de GLP's y gasóleos.

En los últimos doce meses, el consumo de productos petrolíferos presenta un descenso del 5,2%, manteniendo las caídas en todos los productos.

El consumo de **gasóleo agrícola y de pesca** fue de 559 miles de toneladas en marzo, un 7% más que en marzo del año anterior. Sin embargo, todavía se observan importantes caídas en las cifras acumuladas del año (-5,4%) y en las interanuales (-7,2%).

CONSUMO PRODUCTOS PETROLÍFEROS (kt)

	MARZO 2010		mes		acumulado		12 meses	
	t	%	t	%	t	%	t	%
G.L.P.'s	224	19,6	659	0,8	1.845	-6,2		
GASOLINAS	495	-0,2	1.326	-5,5	5.935	-4,1		
QUEROSEOS	373	-6,4	1.083	-1,7	5.115	-5,5		
GASÓLEOS	3.120	6,8	8.563	-1,4	33.221	-4,3		
FUELÓLEOS	891	-7,9	2.495	-12,9	10.776	-7,8		
OTROS	1.020	-3,1	2.665	-2,9	10.886	-5,3		
TOTAL	6.105	1,6	16.791	-3,8	67.778	-5,2		

Fuente: CORES. MITC

Cambio Climático

8.7 GAS NATURAL

El consumo de gas natural creció por cuarto mes consecutivo, incrementándose un 7,1% en **marzo**, con lo que ha aumentado un 5,5% en el acumulado del año. Sin embargo todavía mantiene un descenso del 4,4% en el año móvil.

En dicho mes, el consumo mensual de generación eléctrica se redujo un 12%, como consecuencia del fuerte incremento de la producción de electricidad con fuentes de energías renovables, mientras que el consumo convencional aumentó un 16%, fundamentalmente por las bajas temperaturas del mes y por el incremento de la producción industrial (en marzo el IPI fue positivo por primera vez desde mayo de 2008).

Fuente: CORES. MITC

CONSUMO GAS NATURAL (MARZO 2010)			
Gas natural	Mensual	Acumulado	12 meses
GWh	35.285	111.928	410.420
% variación	+7,1%	+5,5%	-4,4%

Fuente: CORES. MITC.

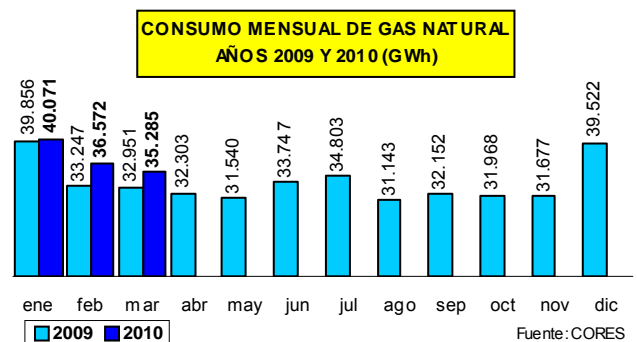

Fuente: CORES

9. COSTAS



9.1 SOSTENIBILIDAD DE LA COSTA: DESLINDES

El **régimen jurídico del litoral español** se recoge en la Ley 22/1988, de 28 de julio, de Costas, desarrollada por el Real Decreto 1471/1989, de 1 de diciembre.

En la **Ley de Costas** se define y delimita la zona del Dominio Público Marítimo terrestre. Así, la zona comprende: la ribera del mar y de las rías que incluye la zona marítimo-terrestre, así como las playas, dunas, acantilados, marismas y demás zonas húmedas bajas.

La longitud de los bienes de dominio público marítimo-terrestre de la costa española es de unos 10.160 kilómetros, de los que aproximadamente **9.074 kilómetros ya se han deslindados**. Se encuentra, por tanto, deslindada un 90% de la costa española, y se continuará con el deslinde del dominio público marítimo-terrestre, hasta culminar su total delimitación. A lo largo del ejercicio 2009 se han deslindado 768 kilómetros.

En el período comprendido entre la entrada en vigor de la Ley de Costas (julio de 1988) y diciembre de 2003, antes de la puesta en marcha del Plan de Deslindes, se habían aprobado un total de 4.659 kilómetros, lo que implica una media anual de 310 kilómetros anuales. A partir de la entrada en vigor del Plan de Deslindes la tendencia es marcadamente al alza.

En el gráfico siguiente, se representa la evolución de las aprobaciones de los deslindes desde el año 1988 (año de la entrada en vigor de la vigente Ley de Costas). La primera columna agrupa el periodo 1988-2003, y el resto los años de 2004 a 2009 (a 31 de diciembre de 2009).

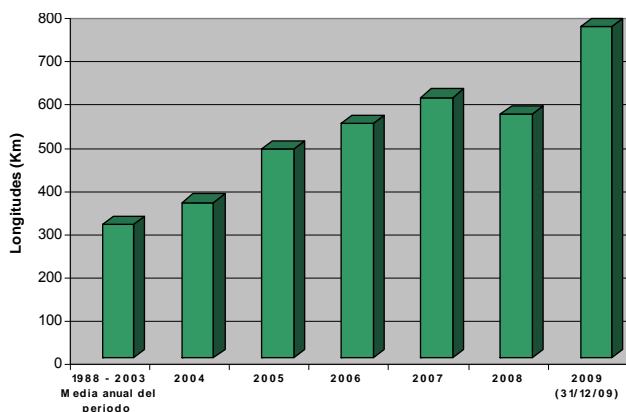

En el siguiente gráfico figura la evolución acumulada de las aprobaciones de deslindes, de 1988 a 2009.

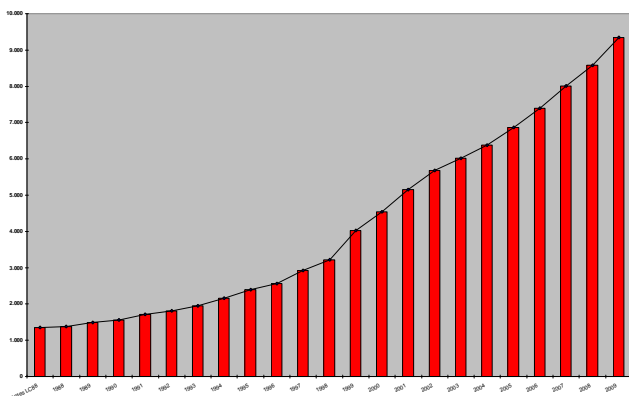

Se representa a continuación el mapa con los porcentajes de longitud deslindada en cada una de las provincias. Se observa que son 20 las provincias que tienen entre un 80% y un 100% de su costa deslindada.

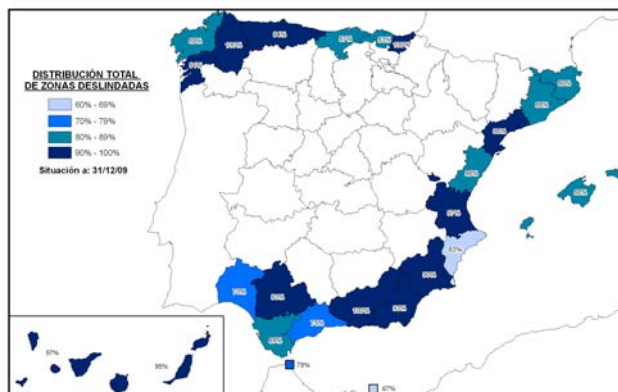

En la siguiente tabla, se muestran las longitudes totales de costa deslindada por provincia y lo que resta por deslindar en cada caso (a 31 de diciembre de 2009).

Provincias	Longitud DPMT	Total deslindado	% deslindado
Alicante	274,37	173,69	63,31
Almería	245,41	229,06	93,34
Asturias	657,47	617,13	93,86
Baleares	1415,61	1252,07	88,45
Barcelona	139,88	122,98	87,92
Cádiz	493,12	438,8	88,98
Cantabria	614,96	533,06	86,68
Castellón	123,3	106,12	86,07
Ceuta	22,84	17,76	77,79
Coruña	1089,84	965,76	88,61
Girona	301	241,66	80,28
Granada	80,4	80,4	100
Guipuzcoa	234,71	234,71	100
Huelva	514,5	377,71	73,41
Las Palmas	770	734,98	95,45
Lugo	219,97	219,97	100
Málaga	180	135,41	75,23
Melilla	7,33	4,89	66,76
Murcia	271,58	244,42	90
Pontevedra	550	502,72	91,4
Sevilla	548	510,94	93,24
Tarragona	327,04	320,38	97,96
Tenerife	686	667,66	97,33
Valencia	130	125,63	96,64
Vizcaya	260	216,01	83,08
TOTAL	10.157,32	9.073,92	89,33

Fuente: Dirección General de Sostenibilidad de la Costa y del Mar.

10. DESARROLLO RURAL



10.1 TURISMO RURAL

En **abril de 2010**, se produjo una importante caída en la demanda de turismo rural, descendiendo un 20% los viajeros y un 19% las pernoctaciones. En contraposición, la oferta creció por encima del 4% situándose en máximos históricos tanto el número de alojamientos como las plazas disponibles.

La estancia media de abril fue de 2,87 noches por viajero, superior a las 2,84 noches por viajero de abril del año anterior.

Entre enero y abril de 2010, se redujo la demanda un 5,7% y aumentó la oferta un 5,2%. En los últimos doce meses, la demanda cayó un 1,2% y la oferta se incrementó un 8,2%.

AÑO 2010	DEMANDA suma pernoctaciones	OFERTA promedio plazas	EMPLEO promedio personas
ene	298.054	119.216	19.797
feb	315.887	123.570	20.621
mar	489.772	128.258	21.318
abr	648.886	133.602	22.090
may			
jun			
jul			
ago			
sep			
oct			
nov			
dic			
TOT	1.752.599	126.162	20.957

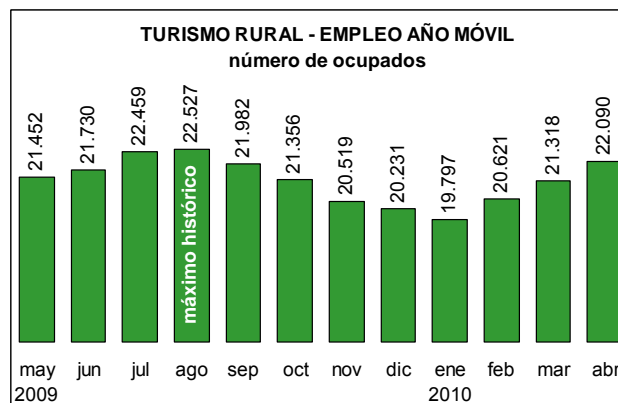
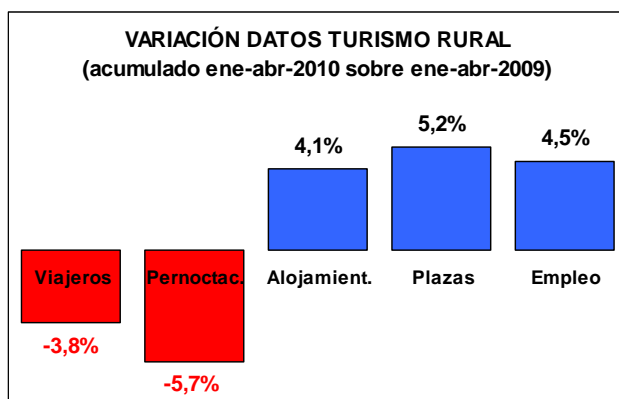

Por su parte, el **empleo** creció un 3,5% en abril, hasta 22.090 trabajadores. En cifras acumuladas el incremento fue del 4,5% y en el año móvil del 6,3%.

Fuente: INE

Desarrollo Rural

10.2 INTERVENCIONES SEPRONA

En **abril** de 2010, el Servicio de Protección de la Naturaleza (SEPRONA), realizó 11.540 intervenciones relacionadas con el medio ambiente, un 4,6% menos que en abril del año anterior. En dicho mes, detuvo a 49 personas e imputó a 85 personas.

En el **1er cuatrimestre de 2010**, el SEPRONA realizó 42.634 intervenciones (1.070 por incendios forestales), se detuvo a 168 personas (15 por incendios forestales) y se imputó a 361 personas (37 por incendios forestales).

INTERVENCIONES 1er cuatrimestre 2010	Totales	Detenidos	Imputados
Total General	42.634	168	361
Incendios forestales	1.070	15	37
Parques Nacionales	139	2	3

Intervenciones en Parque Nacionales

En **abril** de 2010, el SEPRONA realizó 48 intervenciones en los Parques Nacionales. Con ello, en el **1er cuatrimestre de 2010** se habían realizado 139 intervenciones en los PN, deteniendo a 2 personas por delitos de caza mayor e imputando a 3 personas.

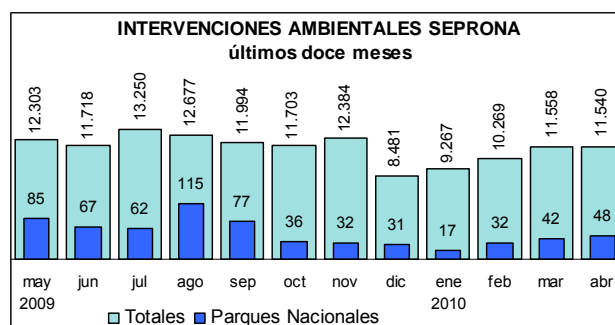

Fuente: Dirección General de la Policía y de la Guardia Civil



11. GANADERÍA

11.1 SACRIFICIO DE GANADO EN MATADEROS

MARZO 2010/2009

Al estudiar los tres primeros meses del año 2010 y tomando como referencia el mismo periodo de 2009, se observa que el número de animales sacrificados ha aumentado un 0,87%, mientras que en este caso ha disminuido el peso canal total obtenido en un 1,56%.

	Enero / Marzo 10	Enero / Marzo 09	10 vs 09 (%)
Número animales	189.471.074	187.840.121	0,87
Peso canal (t)	1.397.333	1.419.468	-1,56

En el mes de Marzo, se constata un incremento sustancial de los animales sacrificados (6%) esto es debido principalmente al incremento de sacrificio en los ovinos, sobre todo en corderos (17%), y en el número de aves (6%).

	Mar-10	Mar-09	10 vs 09 (%)
Nº animales	68.587.602	64.643.126	6,10
Peso canal (tm)	484.151	479.570	0,96

En el mes de marzo (10 vs 09), los cambios registrados en las principales especies, los resumimos en:

- **Ganado BOVINO:** descenso del 1,5% en el peso canal y del 3,3% en el número de animales sacrificados.
- **Ganado OVINO,** incremento del 15% en el peso canal y del 16% en el número de animales sacrificados.
- **Ganado CAPRINO,** ligero descenso del 1% en el peso canal y del 4% en el número de animales sacrificados.
- **Ganado PORCINO,** ligero descenso del 1% en el peso canal y en el número de animales sacrificados.
- **AVICULTURA,** fuerte incremento del 6% en el peso canal y en el número de animales sacrificados.

GANADO BOVINO

Las principales Comunidades Autónomas en cuanto al sacrificio de ganado **BOVINO** son:

Número total provisional de animales BOVINOS sacrificados			
CC.AA.	Mar-10	Mar-09	% Mar-10 / Mar-09
Cataluña	41.896	44.413	-5,7
Castilla y León	32.164	34.332	-6,3
Galicia	33.501	33.145	1,1
Castilla la Mancha	13.826	13.734	0,7
Madrid	10.601	11.606	-8,7

Número total de animales BOVINOS sacrificados
Marzo 2010 vs Marzo 2009

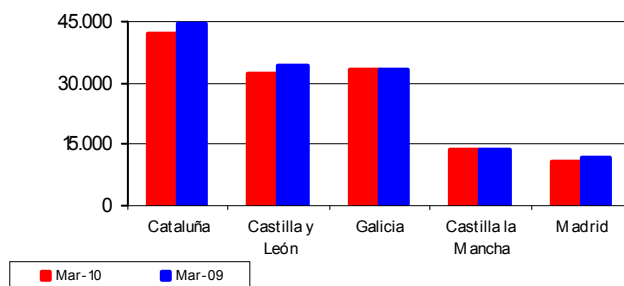

Peso total provisional canales de BOVINO (t)

CC.AA.	Mar-10	Mar-09	% Mar-10 / Mar-09
Cataluña	10.343	10.906	-5,2
Castilla y León	8.336	8.920	-6,5
Galicia	7.884	7.313	7,8
Castilla la Mancha	4.204	4.173	0,7
Madrid	3.111	3.332	-6,6

Peso total canales de BOVINO (t)
Marzo 2010 vs Marzo 2009

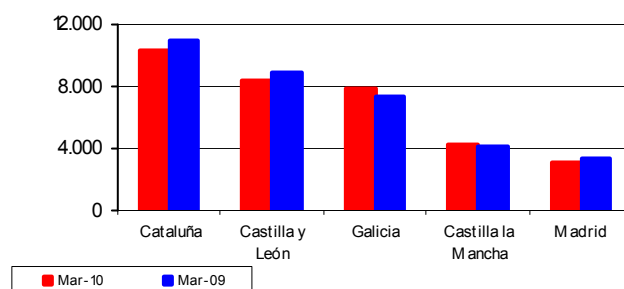



SACRIFICIO DE GANADO EN MATADEROS (... Continuación)

GANADO OVINO

Las principales Comunidades Autónomas en cuanto al sacrificio de ganado **OVINO** son:

Número total provisional de animales OVINOS sacrificados			
CC.AA.	Mar-10	Mar-09	% Feb-10 / Feb-09
Castilla y León	424.846	350.916	21,1
Castilla la Mancha	163.723	129.900	26,0
Cataluña	178.037	145.803	22,1
Aragón	84.655	117.135	-27,7
C. Valenciana	77.113	70.932	8,7

Número total de animales OVINOS sacrificados
Marzo 2010 vs Marzo 2009

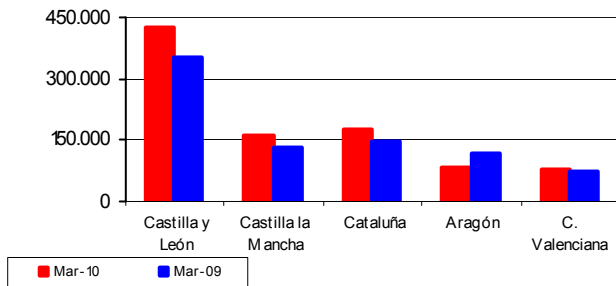

GANADO CAPRINO

Las principales Comunidades Autónomas en cuanto al sacrificio de ganado **CAPRINO** son:

Número total provisional de animales CAPRINOS sacrificados			
CC.AA.	Mar-10	Mar-09	% Feb-10 / Feb-09
Canarias	27.271	26.027	4,8
Andalucía	13.430	15.888	-15,5
Cataluña	14.381	21.429	-32,9
Murcia	17.908	14.232	25,8
Castilla la Mancha	10.318	5.106	102,1

Número total de animales CAPRINOS sacrificados
Marzo 2010 vs Marzo 2009

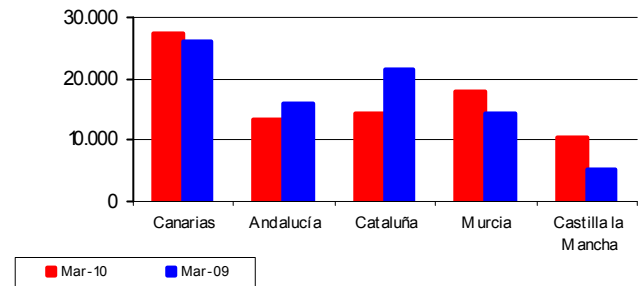

Ganadería

Peso total provisional canales de OVINO (t)

CC.AA.	Mar-10	Mar-09	% Mar-10 / Mar-09
Castilla y León	3.414	2.835	20,4
Castilla la Mancha	1.960	1.582	23,8
Cataluña	2.309	1.825	26,5
Aragón	1.061	1.477	-28,2
C. Valenciana	996	899	10,8

Peso total canales de OVINO (t)
Marzo 2010 vs Marzo 2009

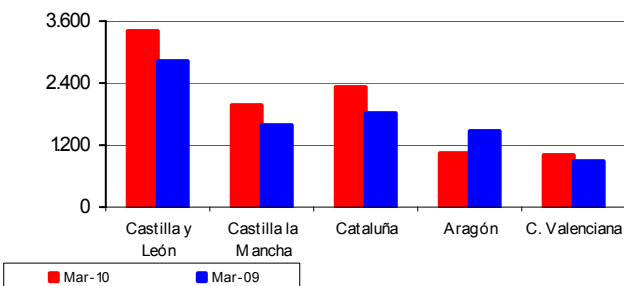

Peso total provisional canales de CAPRINO (t)

CC.AA.	Mar-10	Mar-09	% Mar-10 / Mar-09
Canarias	247	243	2,0
Andalucía	121	152	-19,9
Cataluña	59	98	-40,0
Murcia	125	81	53,5
Castilla la Mancha	71	42	70,1

Peso total canales de CAPRINO (t)
Marzo 2010 vs Marzo 2009

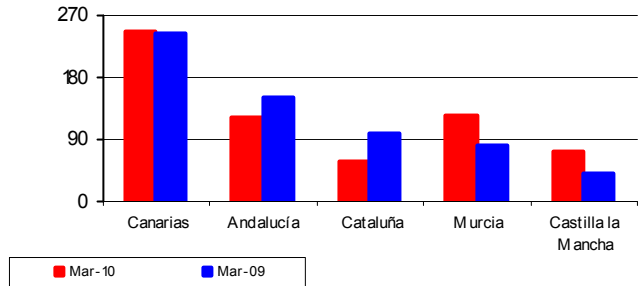



SACRIFICIO DE GANADO EN MATADEROS (... Continuación)

GANADO PORCINO

Las principales Comunidades Autónomas en cuanto al sacrificio de ganado **PORCINO** son:

Número total provisional de animales PORCINOS sacrificados			
CC.AA.	Mar-10	Mar-09	% Mar-10 / Mar-09
Cataluña	1.415.819	1.422.098	-0,4
Castilla y León	531.489	502.772	5,7
Andalucía	310.398	322.092	-3,6
Murcia	265.430	246.013	7,9
Castilla la Mancha	300.073	298.430	0,6

AVICULTURA

Las principales Comunidades Autónomas en cuanto al sacrificio de **AVES** son:

Número total provisional de AVES sacrificadas (miles)			
CC.AA.	Mar-10	Mar-09	% Mar-10 / Mar-09
Cataluña	18.362	17.420	5,4
C. Valenciana	8.919	7.677	16,2
Andalucía	6.843	7.850	-12,8
Galicia	7.041	6.891	2,2
Castilla y León	4.639	4.330	7,1

Ganadería

Número total de animales PORCINOS sacrificados
Marzo 2010 vs Marzo 2009

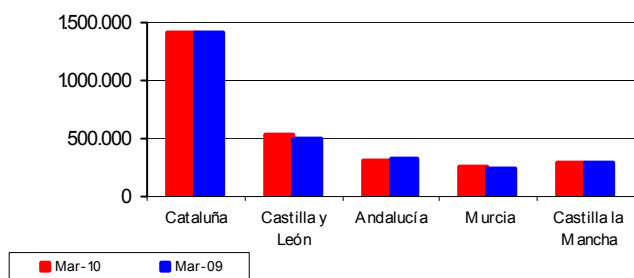

Número total (milesde cabezas) de AVES sacrificadas
Marzo 2010 vs Marzo 2009

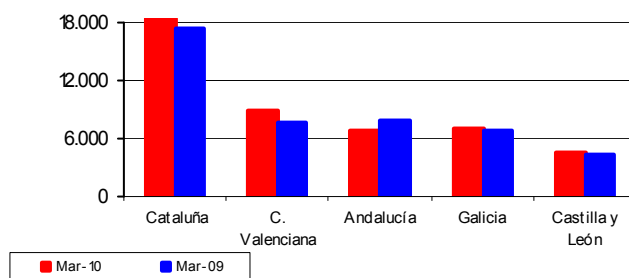

Peso total provisional canales de PORCINO (t)

CC.AA.	Mar-10	Mar-09	% Mar-10 / Mar-09
Cataluña	115.249	115.601	-0,3
Castilla y León	47.776	42.866	11,5
Andalucía	25.750	29.620	-13,1
Murcia	22.935	21.282	7,8
Castilla la Mancha	26.724	25.841	3,4

Peso total provisional canales de AVES (t)

CC.AA.	Mar-10	Mar-09	% Mar-10 / Mar-09
Cataluña	31.155	28.256	10,3
C. Valenciana	18.227	17.110	6,5
Andalucía	19.422	19.355	0,3
Galicia	15.967	15.513	2,9
Castilla y León	7.764	7.361	5,5

Peso total canales de PORCINO (t)
Marzo 2010 vs Marzo 2009

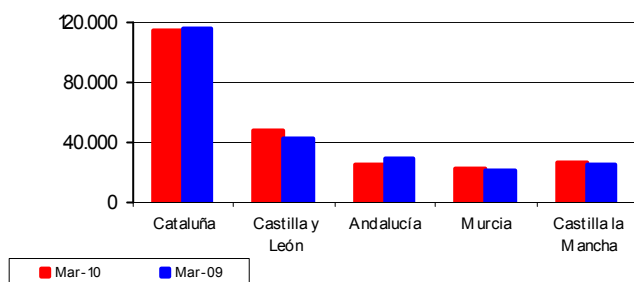

Peso total canales de AVES (t)
Marzo 2010 vs Marzo 2009

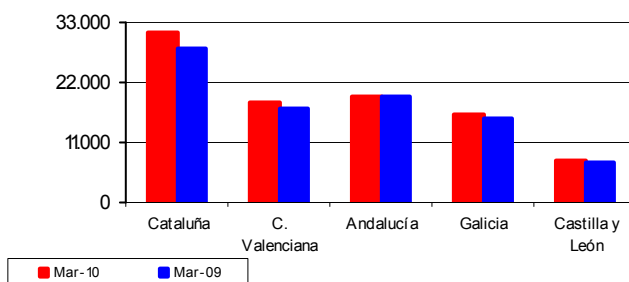

<http://www.mapa.es/es/estadistica/pags/sacrificio/encuesta.htm>



11.2 PRODUCCIONES GANADERAS

AVICULTURA - MARZO 2010

Pollitas incorporadas para ponedoras Marzo 2010 (miles).

Durante este primer trimestre de 2010 el promedio de pollitas incorporadas ha incrementado su valor (59,8%) con respecto al promedio del 2009.

Este aumento se produce en todos los meses como consecuencia del saldo del comercio exterior, de acuerdo con las cifras oficiales provisionales proporcionadas por la AEAT.

En el gráfico adjunto se observan estas diferencias mensuales.

Pollitas incorporadas para ponedoras (2006-2010)

	Ene.	Feb.	Mar.	Abr.	May.	Jun.	Jul.	Ago.	Sep.	Oct.	Nov.	Dic.	Media anual	% inter-anual
2006	2.726	2.335	2.818	2.178	3.159	2.304	2.209	2.448	2.987	3.314	2.769	2.693	2.662	-12,01
2007	2.761	2.307	3.022	2.303	2.386	2.867	2.390	2.862	1.854	2.714	3.117	2.555	2.595	-2,51
2008	3.091	2.410	2.386	2.476	2.775	1.856	2.681	2.783	2.747	2.843	2.434	2.548	2.586	-0,35
2009	2.534	2.572	2.429	2.115	2.422	2.574	2.961	3.539	3.234	3.769	3.632	3.821	2.967	14,73
2010	3.698	3.873	4.465											
%07/06	1,31	-1,20	7,21	5,71	-24,46	24,46	8,17	16,89	-37,93	-18,08	12,56	-5,11	-2,51	
%08/07	11,96	4,46	-21,06	7,53	16,27	-35,29	12,17	-2,74	48,18	4,75	-21,91	-0,28	-0,35	
%09/08	-18,04	6,70	1,82	-14,59	-12,72	38,73	10,48	27,13	17,73	32,54	49,20	49,96	14,73	
%10/09	45,94	50,61	83,82											

Evolución mensual pollitas incorporadas.
(Período 2006-2010)

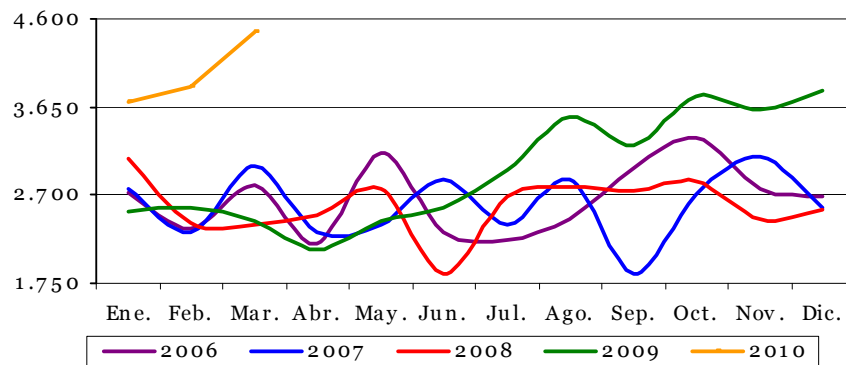

Previsión ponedoras Enero-Agosto 2010 (miles)

La previsión del censo de ponedoras durante los meses de Enero a Agosto de 2010, como se observa en la tabla, se mantiene por encima del año 2009 entre un 2% y un 23%.

En la tabla-1, al comparar el acumulado Enero-Agosto de los últimos años, se constata que se registra un incremento del 10% con respecto al año 2009.

Este incremento es acusado si lo comparamos con los descensos registrados en los acumulados de años anteriores.

Por último se adjunta un gráfico para apreciar mejor estas diferencias.

Previsión censo ponedoras (2006-2010)

	Ene.	Feb.	Mar.	Abr.	May.	Jun.	Jul.	Ago.	Sep.	Oct.	Nov.	Dic.	Media anual	% inter-anual
2006	44.214	44.878	44.739	43.999	44.859	44.884	44.645	44.528	43.687	43.966	43.942	43.539	44.323	-5,78
2007	43.328	43.380	43.575	43.385	43.091	43.222	42.309	42.316	41.734	41.204	41.539	40.589	42.473	-4,18
2008	40.856	40.376	40.362	40.848	40.343	40.834	40.791	40.526	40.397	40.173	39.519	39.624	40.387	-4,91
2009	39.579	39.894	39.865	40.084	40.093	39.698	39.795	39.364	39.234	39.124	38.941	39.304	39.581	-2,00
2010	40.306	40.910	42.038	42.966	43.980	45.367	46.561	48.257						
%07/06	-2,00	-3,34	-2,60	-1,40	-3,94	-3,70	-5,23	-4,97	-4,47	-6,28	-5,47	-6,77	-4,18	
%08/07	-5,71	-6,92	-7,37	-5,85	-6,38	-5,53	-3,59	-4,23	-3,20	-2,50	-4,86	-2,38	-4,91	
%09/08	-3,13	-1,20	-1,23	-1,87	-0,62	-2,78	-2,44	-2,87	-2,88	-2,61	-1,46	-0,81	-2,00	
%10/09	1,84	2,55	5,45	7,19	9,69	14,28	17,00	22,59						



AVICULTURA (... Continuación)

Evolución mensual previsión censo ponedoras.
(Período 2006-2010)

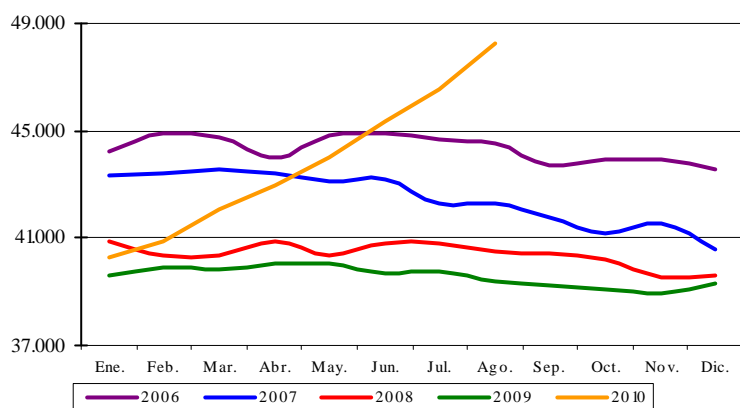

Promedio Censo Ponedoras
(Enero-Agosto)

AÑO	Miles de ponedoras	Tasa de variación (%)	Índice base 2006=100
2006	44.593	-7,85	100,0
2007	43.076	-3,40	96,6
2008	40.617	-5,71	91,1
2009	39.796	-2,02	89,2
2010	43.798	10,06	98,2

(Tabla 1)

Previsión producción de huevos Enero-Agosto 2010 (miles de docenas).

La previsión de producción de huevos durante los meses de Enero a Agosto de 2010, como vemos en la tabla, se mantiene también muy por encima del pasado año 2009

con valores que oscilan entre el 0% y el 22% como cabría esperar debido al aumento del censo de ponedoras.

En cuanto al acumulado Enero-Agosto vemos, en la tabla-2, que registra un fuerte incremento del 9,6%, invirtiendo la tendencia de años anteriores.

Ganadería

Previsión producción de huevos (2006-2010)

	Ene.	Feb.	Mar.	Abr.	May.	Jun.	Jul.	Ago.	Sep.	Oct.	Nov.	Dic.	Total anual	% inter-anual
2006	79.371	81.060	82.247	81.469	81.114	82.398	83.173	81.926	81.391	79.985	80.463	79.327	973.925	-5,16
2007	78.572	78.201	77.464	78.497	78.751	78.788	78.213	76.628	76.888	76.077	75.801	74.290	928.170	-4,70
2008	73.624	74.251	73.140	73.342	73.713	73.605	74.868	74.612	73.857	73.179	72.982	72.587	883.547	-4,78
2009	71.868	72.040	72.131	72.838	73.134	72.659	72.800	72.003	72.715	71.613	70.696	70.660	865.461	-2,10
2010	71.638	73.708	75.453	77.755	79.794	82.970	85.583	88.110						
%07/06	-1,01	-3,53	-5,82	-3,65	-2,91	-4,38	-5,96	-6,47	-5,53	-4,89	-5,79	-6,35	-4,70	
%08/07	-6,30	-5,05	-5,58	-6,57	-6,40	-6,58	-4,28	-2,63	-3,94	-3,81	-3,72	-2,29	-4,81	
%09/08	-2,38	-2,98	-1,38	-0,69	-0,79	-1,29	-2,76	-3,50	-1,55	-2,14	-3,13	-2,65	-2,05	
%10/09	-0,32	2,32	4,61	6,75	9,11	14,19	17,56	22,37						

Evolución mensual previsión producción huevos.
(Período 2006-2010)

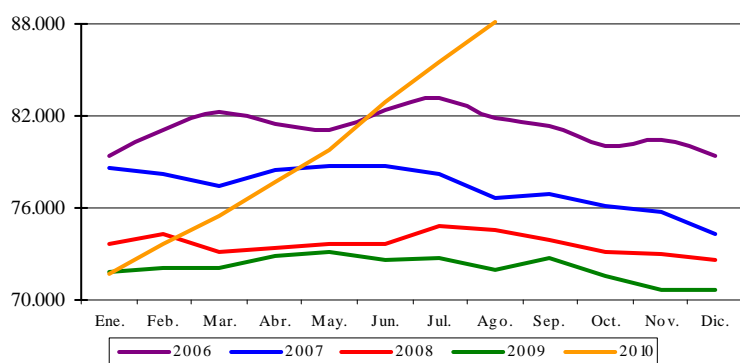

Promedio de Huevos
(Enero-Agosto)

AÑO	Miles de docenas	Tasa de variación (%)	Índice base 2006=100
2006	81.595	-7,72	100,0
2007	78.139	-4,24	95,8
2008	73.894	-5,43	90,6
2009	72.434	-1,98	88,8
2010	79.377	9,58	97,3

(Tabla 2)



AVICULTURA (... Continuación)

Producción de carne de broiler Enero-Mayo 2010 (toneladas).

Según los datos obtenidos la tendencia mantenida durante el primer trimestre del 2010 es estable en comparación con los valores obtenidos durante el 2009. De acuerdo con la tabla adjunta se observa un incremento de la producción de broiler durante el año 2010, en los meses de enero (0,84%) y marzo (3,36%) mientras que durante el mes de febrero no se aprecia variación en la producción frente al año anterior.

Cuando se lleva a cabo la previsión de producción de carne de broiler para los cinco primeros meses del año 2010 se observa un descenso del 0,77%, teniendo como referencia el mismo periodo de 2009.



Producción carne de broiler (2006-2010) (toneladas)

	Ene.	Feb.	Mar.	Abr.	May.	Jun.	Jul.	Ago.	Sep.	Oct.	Nov.	Dic.	Total anual	% inter-anual
2006	72.279	91.041	89.583	93.297	98.947	78.965	99.522	99.831	93.130	94.878	90.488	69.052	1.071.015	-1,98
2007	86.888	103.453	92.327	101.210	104.216	80.926	116.656	106.211	97.574	103.631	98.760	70.825	1.162.678	8,56
2008	101.635	96.127	89.916	97.024	95.440	92.148	95.691	91.673	101.087	96.596	83.828	94.778	1.135.943	-2,30
2009	88.485	83.625	91.145	89.791	89.167	93.402	101.385	85.025	94.754	95.215	91.175	98.387	1.101.557	-3,03
2010	89.229	83.558	94.205											
%07/06	20,21	13,63	3,06	8,48	5,33	2,48	17,22	6,39	4,77	9,23	9,14	2,57	8,56	
%08/07	16,97	-7,08	-2,61	-4,14	-8,42	13,87	-17,97	-13,69	3,60	-6,79	-15,12	33,82	-2,30	
%09/08	-12,94	-13,01	1,37	-7,45	-6,57	1,36	5,95	-7,25	-6,26	-1,43	8,76	3,81	-3,03	
%10/09	0,84	-0,08	3,36											

Ganadería

Evolución mensual producción carne broiler
(Período 2006-2010)

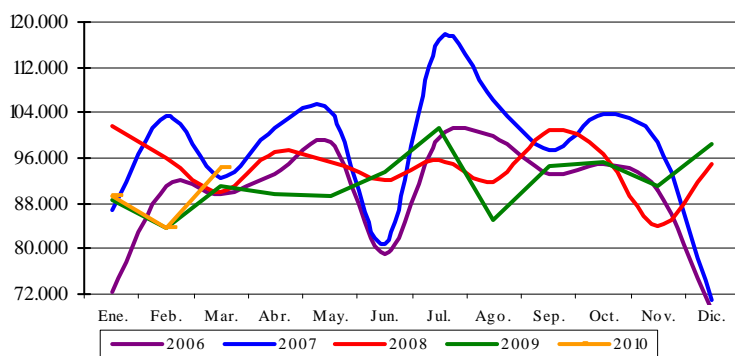

Previsión Producción Carne de Broiler
(Enero-Mayo)

AÑO	Toneladas	Tasa de variación (%)	Índice base 2006=100
2006	445.148	-1,36	100,0
2007	488.094	9,65	109,6
2008	480.142	-1,63	107,9
2009	442.212	-7,90	99,3
2010	438.802	-0,77	98,6

(Tabla 3)



11.3 ESTADÍSTICAS MENSUALES DE INDUSTRIAS LÁCTEAS

ABRIL 2010

Se presentan los resultados de la **estadística mensual de recogida de leche de vaca y productos lácteos**, que se realiza desde el año 1997 por este Departamento, de acuerdo con lo establecido en la Directiva 96/16/CE, del Consejo, de 19-03-1996, la Decisión de la Comisión de 18-12-96 y la Directiva 2003/107/CE del Parlamento Europeo y el Consejo, de 5-12-03, por la que se modifica la anterior.

Esta encuesta se dirige a todas las empresas, tanto Industrias como Centros de Recogida, que compren leche de vaca en las explotaciones ganaderas ubicadas en la

Península y Baleares.

En el cuadro se reflejan los resultados obtenidos en cada uno de los doce últimos meses, incluyendo tanto los datos de la recogida de leche de vaca como de los productos elaborados de mayor importancia, según lo establecido en la citada Normativa de la Unión Europea.

En el gráfico se hace un seguimiento de la evolución mensual de las recogidas medias diarias de la leche de vaca en los mismos últimos doce meses, a fin de destacar su estacionalidad.

Estadística mensual de recogida de leche de vaca y productos elaborados por las industrias lácteas españolas (Península y Baleares). Datos provisionales expresados en miles de toneladas

Recogida	2009								2010			
	May	Jun	Jul	Ago	Sep	Oct	Nov	Dic	Ene	Feb	Mar	Abr
Leche de vaca	512,3	494,0	497,0	485,6	452,0	459,9	450,6	474,9	480,8	450,6	505,6	503,3
% medio de Mat. Grasa	3,6	3,6	3,5	3,6	3,6	3,7	3,8	3,8	3,8	3,8	3,7	3,6
% medio de Proteínas	3,2	3,1	3,1	3,1	3,2	3,3	3,3	3,3	3,3	3,3	3,2	3,2
Productos obtenidos												
Leche de consumo directo	296,1	291,3	293,7	274,7	277,7	298,2	286,2	321,7	299,1	290,1	322,9	313,0
Nata de consumo directo	11,5	12,7	13,4	11,6	12,5	12,6	12,1	13,4	11,7	11,0	14,5	12,8
Leche concentrada	3,9	3,3	3,8	3,5	3,2	2,6	2,8	3,1	6,1	2,9	4,0	3,7
Leche desnatada en polvo	1,7	1,6	2,1	0,9	0,4	0,0	0,0	0,2	0,4	0,0	0,7	0,9
Otras leches en polvo (1)	0,3	0,2	0,0	0,3	0,0	0,0	0,1	0,0	0,0	0,0	0,0	0,0
Mantequilla	3,6	2,9	2,8	2,4	2,4	2,5	2,6	3,2	3,4	2,9	2,9	2,9
Queso de vaca (2)	10,3	10,0	11,3	10,8	10,5	11,1	9,5	9,4	9,5	9,2	11,1	10,4
Leches acidificadas (yogures)	62,1	63,6	65,3	60,6	68,8	69,9	58,9	56,5	61,2	56,3	71,1	62,5

(1) - Incluye el Polvo de nata, leche entera y leche parcialmente desnatada

(2) - No incluye el queso de mezcla

Nota: Los resultados mensuales del año 2009 han sido actualizados

EVOLUCIÓN MENSUAL DE LAS RECOGIDAS MEDIAS DIARIAS DE LECHE DE VACA POR LAS INDUSTRIAS (Península y Baleares)

DATOS PROVISIONALES DE LOS ÚLTIMOS 12 MESES DISPONIBLES
MAYO DE 2009 A ABRIL DE 2010

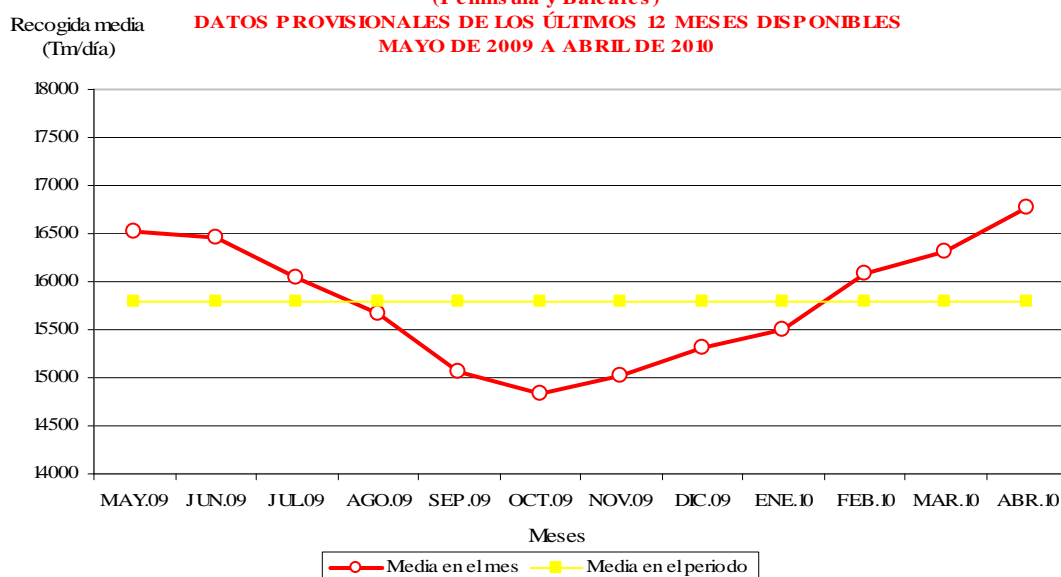

11.4 COYUNTURA AGRARIA



PRECIOS SECTOR GANADERO - MAYO 2010

El precio de la canal de porcino de capa blanca experimentó subidas del 9,48% de media según sus diferentes porcentajes de magro. Los descensos se produjeron en el vacuno, especialmente en los animales vivos (-3,46%), en la carne de ternera (-2,49%) y de añojo (-1,70%). Bajada en las cotizaciones de las canales de los corderos 12-16 Kg. (-2,97%) y la de los corderos 9-19 Kg. (-0,73%). Los precios de los huevos de ambos gramajes anotaron retrocesos (-19,67% la docena de huevos Clase M y -15,41% la de la Clase L), al igual que la carne de pollo (-14,46%), el conejo de granja (-13,94%) y los lechones base 20 Kg. (-12,36%).

En tasas interanuales, las diferencias más significativas se encuentran en las cotizaciones de los huevos (-21,47% en Clase M y -18,13% en Clase L) y de la carne de pollo (-13,83%).

Precios y Variaciones Productos Ganaderos

PRODUCTOS	Precio Medio mayo 2010	Variación % mayo/abril	Variación % mayo/2009
Terneras 180-300 kg (1)	332,85	-2,49	-0,08
Añojo (1)	310,29	-1,70	-0,53
Bovino vivo (2)	170,51	-3,46	-5,15
Corderos 9-19 kilos (1)	477,30	-0,73	0,07
Corderos 12-16 kilos (1)	444,50	-2,97	-5,62
Porcino 60-55% magro (1)	149,98	9,75	1,67
Porcino 50-55% magro (1)	148,33	9,74	2,33
Porcino <50% magro (1)	144,92	8,96	1,79
Lechón 20 kg (3)	39,12	-12,36	5,15
Pollo (1)	126,46	-14,46	-13,83
Huevos Clase L (4)	0,70	-15,41	-18,13
Huevos Clase M (4)	0,61	-19,67	-21,47
Conejo 1,8-2,2 kg (2)	153,63	-13,94	-2,90
Leche de vaca (€/100 litros) precio pagado al ganadero (Fuente FEAGA)	29,70 (marzo 2010)		

(1) €/100 kg. Canal; (2) €/100 kg. Vivo; (3) Unidad; (4) €/docena

Descensos generalizados en los precios del **bovino**, destacando las diferencias que, respecto al mes anterior, se registraron en el bovino vivo (-3,46%), en las canales de ternera (-2,49%) y en el añojo (-1,70%). Con respecto a mayo de 2009 la carne de vacuno sigue en los mismos niveles que los reseñados hace un año.

Evolución Precios Vacuno (Añojo)

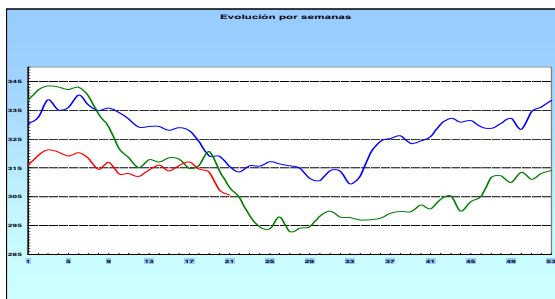

Las cotizaciones de la carne de **cordero** descendieron ligeramente en el mes de mayo (-2,97% las canales de cordero 12-16 kilos y -0,73% las de los corderos 9-19 kilos). Los precios de este tipo de carne se encuentran parejos a los constatados en mayo de 2009 para las canales de 9-19 kilos (0,07%), siendo algo inferiores para las canales de 12-16 kilos (-5,62%).

Evolución Precios Carne de Cordero

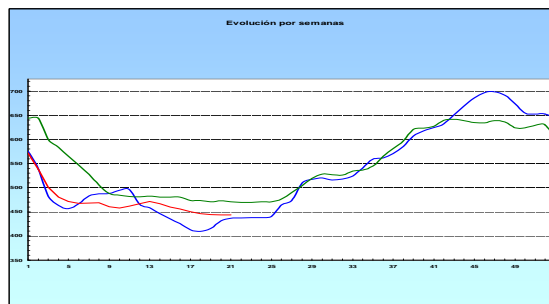

Las cotizaciones en el **sector porcino** de capa blanca han aumentado respecto al mes anterior (9,48% de media) y superan a los apuntados en mayo 2010 (1,93% de media en las diferentes presentaciones). Los lechones base 20 Kg. se sitúan por encima del precio constatado el mismo mes del pasado año (5,15%).

Evolución Precios Porcino (Clase E)

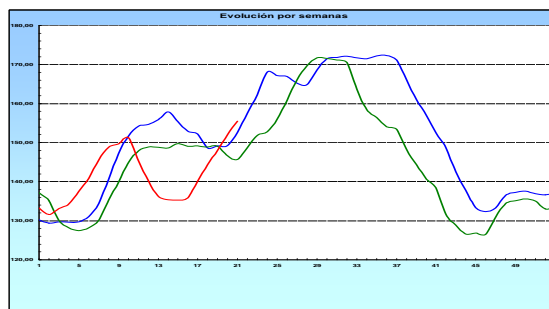

El precio de la **carne de pollo** retrocedió en el mes de mayo respecto a abril (-14,46%); se observan niveles de descensos similares entre mayos.

Evolución Precios Carne de Pollo

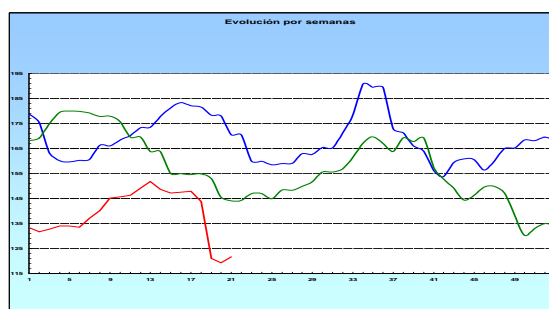

Las cotizaciones de la docena de **huevos** descienden en ambos gramajes (-19,67% la Clase M y -15,41% la Clase L) con respecto al mes de abril. Los descensos interanuales son ligeramente inferiores a éstos.

El precio del **conejo** de granja cedió en mayo (-13,94%).

Tomando como referencia los precios de la **leche de vaca** del mes de marzo, se cuantifica un ligero descenso respecto al mes anterior del -1,98%.

(— 2008, — 2009, — 2010)

Fuente: S. G. Estadística. MARM



12. ESTADÍSTICAS DE MEDIO MARINO

12.1 PESCA MARÍTIMA. ENCUESTA ECONÓMICA DE 2008

2008. Encuesta Económica de Pesca Marítima. Población inicial y final (nº de buques)

GRUPOS DE ESTRATOS	Población inicial (nº de buques)	Población final (nº de buques)
Atlántico Norte Aguas Nacionales	5.309	5.206
Atlántico Norte Aguas No Nacionales	247	243
Total ATLANTICO NORTE	5.556	5.449
Mediterráneo Aguas Nacionales	3.121	2.894
Total MEDITERRANEO	3.121	2.894
Otras Regiones Aguas Nacionales	890	812
Otras Regiones Aguas No Nacionales	236	226
Total OTRAS REGIONES	1.126	1.038
Total Aguas Nacionales	9.320	8.912
Total Aguas No Nacionales	483	469
TOTAL	9.803	9.381

FUENTE: MARM-SGE-Encuesta Económica de Pesca Marítima

Población inicial y población final.

Al iniciar una encuesta se parte de alguna lista que recoja las unidades estadísticas que componen la población, en este caso los buques pesqueros autorizados a faenar en 2008 que es el período de referencia. A esta lista, o listas, se la denomina marco de la encuesta.

En el número del mes pasado, del Boletín Mensual de Estadística, se hizo referencia a una población inicial en 2008, de 9.803 buques pesqueros. Es decir, el número de buques que aparecían en las listas de autorización al inicio de la encuesta.

Al realizar el trabajo de campo de la encuesta, recogiendo la información de los armadores mediante el cuestionario correspondiente, se detectaron 40 casos de buques cuya situación no correspondía con la población definida en la encuesta (por no pertenecer a la lista tercera, estar hundidos, etc.). Dado que el diseño de la encuesta hace que la muestra sea representativa de la población, los 40 casos muestrales citados, representan a 422 buques.

Por las razones expuestas y después de los ajustes estadísticos necesarios, la población final de la encuesta del año 2008, era de 9.381 buques pesqueros; 8.912 de aguas nacionales (el 95%) y 469 de buques fuera de aguas nacionales (el 5%).



Pesca

Año 2008. Pesca marítima. Valores en millones de euros y porcentajes horizontales	Flota aguas NACIONALES		Flota aguas No NACIONALES		TOTAL SECTOR	
	Valor / nº	%	Valor / nº	%	Valor / nº	%
A.- PRODUCCIÓN PESQUERA precios básicos	824	57,0%	622	43,0%	1.446	100%
B.- CONSUMOS INTERMEDIOS a precios de adquisición	449	52,0%	413	48,0%	862	100%
C = (A-B) VALOR AÑADIDO BRUTO a precios básicos	375	64,2%	209	35,8%	584	100%
nº de buques de la encuesta	8.912	95,0%	469	5,0%	9.381	100%

FUENTE: MARM-SGE-Encuesta Económica de Pesca Marítima



PESCA MARÍTIMA. ENCUESTA ECONÓMICA DE 2008 (...continuación)

Principales macromagnitudes. Valor y estructura horizontal de los datos.

La producción realizada por los 9.381 buques pesqueros españoles fue en 2008 de 1.446 millones de euros. Los 8.912 buques de la flota que faena en aguas del caladero nacional (aguas nacionales) generó una producción de 824 millones de euros, el 57% de la producción total. Los 469 buques que faenan en aguas internacionales y de terceros países (aguas no nacionales), produjeron 622 millones de euros, el 43% restante.

Los consumos intermedios, del total de la flota pesquera, fueron de 862 millones de euros. El grupo de flota de

aguas nacionales, tuvo 449 millones de euros en consumos intermedios, el 52% del total de consumos. El grupo de flota de aguas no nacionales, tuvo 413 millones de euros de consumos intermedios, el 48% del total de consumos.

Consecuencia de todo lo anterior es que los 469 buques que faenaron en aguas internacionales y de terceros países aportaron el 35,8% del valor añadido bruto, del total de buques pesqueros españoles. Los 8.912 buques de la flota que faena en el caladero nacional aportó el 64,2% del valor añadido bruto del citado total de buques pesqueros.

Año 2008. Pesca marítima. Valor y estructura de macromagnitudes (valores en millones de euros y porcentajes respecto al valor de la producción pesquera)	Flota aguas NACIONALES		Flota aguas No NACIONALES		TOTAL SECTOR	
	Valor / nº	%	Valor / nº	%	Valor / nº	%
A.- PRODUCCIÓN PESQUERA precios básicos	824	100%	622	100%	1.446	100%
A.1 INGRESOS por Actividad Pesquera	823	100,0%	622	99,9%	1.445	99,9%
A.2 SUBVENCIONES a los productos	0	0,0%	0	0,1%	1	0,1%
B.- CONSUMOS INTERMEDIOS a precios de adquisición	449	54,5%	413	66,4%	862	59,6%
B.1 Cebo, Sal, Hielo, Envases y embalajes	23	2,8%	25	4,0%	49	3,4%
B.2 Aprovisionamientos	14	1,6%	16	2,6%	29	2,0%
B.3 Aparejos	33	4,0%	21	3,4%	54	3,8%
B.4 Repuestos, Reparación y mantenimiento	67	8,2%	42	6,7%	109	7,5%
B.5 Combustible y Lubricantes	213	25,9%	176	28,2%	389	26,9%
B.6 Otros Servicios	36	4,4%	55	8,9%	92	6,3%
B.7 Gastos Portuarios	23	2,8%	38	6,2%	62	4,3%
B.8 Otros Gastos del Buque	13	1,6%	17	2,8%	31	2,1%
B.9 Otros Gastos no actividad pesquera	25	3,1%	22	3,6%	48	3,3%
C = (A-B) VALOR AÑADIDO BRUTO a precios básicos	375	45,5%	209	33,6%	584	40,4%
D.- CONSUMOS DE CAPITAL FIJO (AMORTIZACIONES)	94	11,4%	81	12,9%	174	12,1%
E = (C-D) VALOR AÑADIDO NETO a precios básicos	281	34,1%	128	20,6%	409	28,3%
F.- OTRAS SUBVENCIONES a la Producción	37	4,5%	19	3,0%	56	3,8%
G.- OTROS IMPUESTOS sobre la Producción	2	0,3%	0	0,1%	3	0,2%
H = (E+F-G) RENTA DE LA PESCA	316	38,3%	147	23,5%	462	32,0%
nº de buques de la encuesta	8.912	95,0%	469	5,0%	9.381	100,0%

FUENTE: MARM-SGE-Encuesta Económica de Pesca Marítima

Detalle de las principales macromagnitudes. Valor y estructura vertical de los datos.

La producción pesquera está calculada a precios básicos, razón por la que hay que incluir las subvenciones a los productos (subvenciones directas). La primera conclusión es que los ingresos por actividad pesquera y la producción son prácticamente iguales, ya que en este sector las subvenciones a los productos, prácticamente son nulas.

La renta pesquera del sector extractivo, generada por los 9.381 buques pesqueros, en 2008, fue de 462 millones de euros, el 32% de la producción.

La renta de la pesca que aportaron los 8.912 del caladero nacional fue de 316 millones de euros, el 38,3% de su producción. Los 469 buques pesqueros que operaron en aguas internacionales y de terceros países, aportaron una renta pesquera de 147 millones de euros, el 23,5%

de su producción.

Los consumos intermedios alcanzaron los 862 millones de euros, lo que representa el 59,6% de la producción. La partida de "combustible y lubricantes" se llevaron 389 millones de euros, el 26,9% de la producción y el 45,1% de todos los consumos intermedios. La siguiente partida, en importancia según valor, aunque lejos de los combustibles, es la de "repuestos, reparaciones y mantenimiento", con 109 millones de euros. El 7,5% de la producción y el 12,6 de los consumos intermedios.

Los consumos intermedios, de los 469 buques que componían la flota que faena en aguas internacionales y de terceros países, fueron el 66,4% de la producción que realizaron. Sin embargo, los consumos intermedios, de los 8.912 buques de la flota de caladero nacional, fueron el 54,5% de su producción. Esto constata los mayores costes, que proporcionalmente tienen los buques que faenan en aguas internacionales y de terceros países.



12.2 CONTENIDO DE LAS ESTADÍSTICAS PESQUERAS

Los resultados de las **Estadísticas Pesqueras** están disponibles en la WEB del MARM, en la siguiente dirección: <http://www.mapa.es/es/estadistica/pags/pesquera/introduccion.htm>

Estadísticas Pesqueras

Las Estadísticas Pesqueras tienen una publicación propia que se actualiza dos veces al año. Se encuentra en la página WEB del MARM y el esquema de contenido, al igual que el esquema de la propia WEB, es:

1. Pesca marítima

Las estadísticas de pesca marítima se han agrupado en tres bloques, uno de "[Indicadores económicos de pesca marítima](#)", otro de "[Flota pesquera](#)" y otro de "[Capturas realizadas por buques pesqueros españoles](#)".

1.1 Indicadores económicos de pesca marítima

La fuente principal de este apartado es la "**Encuesta Económica de Pesca Marítima**", incluida en el PEN y realizada anualmente a los armadores de buques pesqueros. Dicha encuesta está referida a los buques pesqueros españoles, que es el principal componente del sector pesquero extractivo. El otro componente de dicho sector extractivo es la pesca realizada a pie, fundamentalmente por los mariscadores.

Como principales variables de los resultados obtenidos están algunas magnitudes macroeconómicas, las cuentas de resultados de gestión de las empresas y algunos datos de empleo y actividad de las flotas pesqueras. Todo ello agrupado en determinados estratos de buques y otras variables de clasificación, que se detallan en las correspondientes notas metodológicas.

Este apartado de Indicadores Económicos se complementa con información de fuentes externas al MARM.

1.2 Flota pesquera

La flota pesquera es el conjunto de buques que se utilizan para la captura de las diferentes especies. Las principales variables medidas son el número de buques, el arqueado, la potencia, la eslora, etc. Estas variables se agrupan y clasifican por el tipo de pesca principal, el caladero donde faenan, etc. La Operación Estadística del PEN que da origen a los resultados es la "**Estadística de Flota Pesquera**". Esta información forma parte de los datos de carácter administrativo que la Secretaría General del Mar (SGM) tiene y utiliza para la gestión del sector pesquero extractivo.

1.3 Capturas

Las capturas de pesca marítima son aquellas que realizan los buques pesqueros españoles en cualquier caladero donde faenan, sea en aguas nacionales, de otros países comunitarios, de terceros países o internacionales.

Las principales variables medidas son el **peso vivo** capturado y el **valor** de la primera venta. Los resultados de estas variables se agrupan y clasifican por otras variables como, especies o grupos de especies, zonas de captura, conservación, etc. La Operación Estadística del PEN que da origen a los resultados es la "**Estadística de Capturas y Desembarcos de Pesca Marítima**".

Además de poder consultar diferentes tablas fijas, está disponible en la Web una **base de datos de capturas**, con datos desde el año 1996 en formato Excel.

2. Acuicultura

La acuicultura y la pesca marítima forman parte del sector económico primario. La acuicultura puede tener un futuro importante en el ámbito de la alimentación, pero la única forma de saber su importancia real, dentro del conjunto de los productos pesqueros, es conocer sus cifras. Con este apartado queremos colaborar en el conocimiento diferenciado de ambos tipos de producción citados, la acuicultura y la pesca extractiva. La Operación Estadística del PEN que da origen a los resultados que se publican, es la "Encuesta de Establecimientos de Acuicultura", que se realiza anualmente a los responsables de los citados establecimientos.

Los resultados se pueden consultar en la página Web del MARM de tres formas diferentes:

1. Mediante tablas fijas en los cuatro grupos siguientes: establecimientos, producción, empleo y consumos intermedios.
2. Con el "generador de consultas", para que cada usuario genere sus propios resultados, dentro de la Web.
3. Por descarga de la base de datos comprimida ("Acu2002_2008.zip" tiene un tamaño de 2040Kb). Esta lleva un programa interno que también permite a cada usuario realizar las consultas, para obtener los resultados que mejor se ajusten a sus necesidades, pero con menos restricciones que el programa que funciona en la Web. También contiene un pequeño manual de uso.

3. Industrias de productos de la pesca

El origen de los datos de este apartado es la Encuesta Industrial de Empresas que realiza el INE cada año. Los resultados corresponden a las empresas incluidas en la rúbrica 15.2 "elaboración y conservación de pescados y productos a base de pescado", de la Clasificación Nacional de Actividades (CNAE).

4. Comercio exterior de productos de la pesca

Los productos de la pesca que se consumen en España tienen su origen en capturas de buques españoles y en importaciones de dichos productos.

Los datos de la balanza comercial los obtiene la Agencia Estatal de Administración Tributaria (AEAT), limitándose nuestro trabajo a seleccionar las partidas correspondientes a los productos de la pesca incluidos en la Nomenclatura Combinada (NC), utilizada por el Arancel Integrado de Aplicación (TARIC) en el comercio exterior.

5. Empleo

Este apartado refleja los datos de empleo en el sector pesquero, que muestran diferentes fuentes de información.

13. OTRAS FUENTES DE INFORMACIÓN ESTADÍSTICA

13.1 INSTITUCIONES NACIONALES



CCAA:

Se presenta una relación de Unidades estadísticas de las Comunidades Autónomas y de las operaciones que realizan, con el acceso directo a la información de las mismas.

ANDALUCÍA

Sector agrario: <http://www.juntadeandalucia.es/agriculturaypesca/portal/servicios/estadisticas/estadisticas/index.html>

Medio ambiente: http://www.juntadeandalucia.es/medioambiente/site/web/menuitem.bfo6f639a9088060e3295c9e5510e1ca/?vgnextoid=eb23c70df517a010VgnVCM1000000624e50aRCRD&lr=lang_es

ARAGÓN:

Sector agrario: http://portal.aragon.es/portal/page/portal/AGR/ESTADISTICAS_AGRICOLAS_GANADERAS

Medio ambiente: http://portal.aragon.es/portal/page/portal/MEDIOAMBIENTE/INFORMACION_PARTICIPACION/DATOS

ASTURIAS:

Sector agrario y medio ambiente: <http://www.sadei.es/>

BALEARES:

Sector agrario: <http://www.caib.es/sacmicrofront/contenido.do?campa=yes&cont=1017&idsite=72&&lang=es>

Medio ambiente: http://www.caib.es/ibae/territori_cast.htm

CANARIAS:

Sector agrario: <http://www.gobiernodecanarias.org/agricultura/otros/estadistica/canarias.htm>

CANTABRIA:

Sector agrario: http://www.gobcantabria.es/portal/page?_pageid=80.1884155&_dad=interportal&_schema=INTERPORTAL&_org_id=51122

CASTILLA LA MANCHA

Sector agrario:

http://www.jccm.es/cs/Satellite?c=JCCM_Plan_FA&cid=1212676644026&language=es&pageid=1212674430800&pagename=CastillaLaMancha%2FJCCM_Plan_FA%2FJCCM_plan

Medio ambiente: <http://pagina.jccm.es/medioambiente/estadisticas/estadisticas.htm>

CASTILLA Y LEÓN:

Sector agrario: http://www.jcyl.es/web/jcyl/AgriculturaGanaderia/es/Plantilla66y33_100/1131977261144/_/_/_

Medio ambiente: http://www.jcyl.es/web/jcyl/MedioAmbiente/es/Plantilla100/1131977831418/_/_/_

CATALUÑA:

Sector agrario: <http://www20.gencat.cat/portal/site/DAR/menuitem.aceb7bee2285e53053b88e10b031e1a0/?vgnextoid=e123361d78b24110VgnVCM1000000b0c1e0aRCRD&vgnnextchannel=e123361d78b24110VgnVCM1000000b0c1e0aRCRD&vgnnextfmt=default>

Medio ambiente: http://mediambient.gencat.net/esp//el_departament/estadistiques/inici.jsp?ComponentID=87704&SourcePageID=593#1

COMUNIDAD DE MADRID:

Sector agrario: http://www.madrid.org/desvan/AccionLlamadaArbolDesvan_dwr.icm?tipoArbol=desvan

Condiciones ambientales: http://www.madrid.org/desvan/AccionLlamadaArbolDesvan_dwr.icm?tipoArbol=desvan

COMUNIDAD VALENCIANA:

Sector agrario: <http://agricultura.gva.es/estadisticos/>

EXTREMADURA:

Sector agrario: <http://aym.juntaex.es/servicios/estadisticas/datosestadisticos>

GALICIA:

Sector agrario y medio ambiente: http://www.ige.eu/web/mostrar_informacion_estadistica_temas.jsp?paxina=002001&idioma=es#t0301

LA RIOJA

Sector agrario: <http://www.larioja.org/npRioja/default/defaultpage.jsp?idtab=438520>

Medio ambiente: <http://www.larioja.org/npRioja/default/defaultpage.jsp?idtab=447138>

NAVARRA:

Sector agrario y medio ambiente: http://www.navarra.es/home_es/Gobierno+de+Navarra/Organigrama/Los+departamentos/Desarrollo+Rural+y+Medio+Ambiente/Estadistica/

PAÍS VACO:

Sector agrario: http://www.nasdap.ejgv.euskadi.net/r50-774/es/contenidos/informacion/seas/es_dapa/seas.html

REGIÓN DE MURCIA:

Sector agrario: [http://www.carm.es/neweb2/servlet/integra.servlets.ControlPublico?IDCONTENIDO=1174&IDTIPO=100&RASTRO=c1355\\$M](http://www.carm.es/neweb2/servlet/integra.servlets.ControlPublico?IDCONTENIDO=1174&IDTIPO=100&RASTRO=c1355$M)

Medio ambiente: <http://www.carm.es/medioambiente/articulos.html?id=2473&idNodo=1551>

INE

El Instituto Nacional de Estadística es un organismo autónomo que ejerce las funciones de coordinación general de los servicios estadísticos de la Administración General del Estado, la vigilancia, control y supervisión de las competencias de carácter técnico de los servicios estadísticos estatales. El acceso directo es <http://www.ine.es/>.

Publicaciones destacadas de este mes:

- **España en cifras 2010.** Ofrece una visión actualizada sobre distintos aspectos de la realidad social y económica de nuestro país y también en relación con el entorno europeo. <http://www.ine.es/prodyser/pubweb/espcef/espcef.htm>
- **Anuario Estadístico de España.** Tiene como objetivo ofrecer un reflejo cuantitativo de la realidad económica, social y demográfica de España. http://www.ine.es/prodyser/pubweb/anuarios_mnu.htm
- **Boletín Mensual Estadística INE, abril 2010.** Recoge un amplio conjunto de indicadores, abarcando los aspectos demográficos, sociales y económicos de nuestro país. <http://www.ine.es/jaxi/menu.do?type=pcaxis&path=%2Ft38%2Fp604&file=inebase&N=&L=0>



13.2 ORGANISMOS INTERNACIONALES

EUROSTAT

Eurostat (<http://ec.europa.eu/old-address-ec.htm>) es el organismo de la Unión Europea especializado en la Estadística. Acceso directo al "Portal oficial del Eurostat (en alemán, inglés y francés)

http://epp.eurostat.ec.europa.eu/portal/page?_pageid=1090,30070682,1090_33076576&_dad=portal&_schema=PORTAL

Página de Agricultura y Pesca: Acceso directo Agriculture and fisheries

http://epp.eurostat.ec.europa.eu/portal/page?_pageid=0,1136206,0_45570464&_dad=portal&_schema=PORTAL

Publicaciones destacadas:

- **Employment in the agriculture sector down by 25% between 2000 and 2009.** El empleo en el sector de la agricultura de la UE baja un 25% entre 2000 y 2009.
http://epp.eurostat.ec.europa.eu/cache/ITY_PUBLIC/5-07052010-AP/EN/5-07052010-AP-EN.PDF
- **Forestry statistics.** Esta publicación contiene datos estadísticos del sector forestal de la UE, EFTA y de los países candidatos para el periodo 2005-2008.
http://epp.eurostat.ec.europa.eu/cache/ITY_OFFPUB/KS-78-09-993/EN/KS-78-09-993-EN.PDF
- **Using official statistics to calculate greenhouse gas emissions.** Esta publicación presenta datos estadísticos europeos de importancia para el cálculo de las emisiones de gases de efecto invernadero.
http://epp.eurostat.ec.europa.eu/cache/ITY_OFFPUB/KS-31-09-272/EN/KS-31-09-272-EN.PDF

FAO

La **Organización de las Naciones Unidas para la Agricultura y la Alimentación** es el organismo que facilita estadísticas agrarias a nivel mundial (http://www.fao.org/index_es.htm) Su organismo estadístico especializado es FAOSTAT <http://faostat.fao.org/default.aspx?lang=es>.

Este mes destacamos:

- **El estado mundial de la agricultura y la alimentación 2009.** Realiza evaluaciones de cuestiones importantes pertenecientes al ámbito de la alimentación y la agricultura. Esto se complementa con una visión general de la situación agrícola mundial actual
<http://www.fao.org/docrep/012/i0680s/i0680soo.htm>
- **El estado de la inseguridad alimentaria en el mundo 2009.** Destaca que, antes de la crisis económica, el número de personas que padecían hambre había aumentado lenta pero constantemente. El inicio de la crisis provocó un incremento pronunciado del número de personas que padecen hambre.
<http://www.fao.org/docrep/012/i0876s/i0876soo.HTM>
- **El estado de los mercados de productos básicos agrícolas 2009. Los precios altos de los alimentos y la crisis alimentaria: experiencias y lecciones aprendidas.** Examina lo que ha ocurrido con los precios de los alimentos y los mercados entre junio de 2006 y junio de 2008 y cuáles han sido las razones de esta evolución, y analiza qué enseñanzas podrían extraerse de ello.
<http://www.fao.org/docrep/012/i0854s/i0854soo.htm>

OCDE

La **Organización para la Cooperación y el Desarrollo Económico**, es una organización de cooperación internacional, compuesta por treinta estados, cuyo objetivo es coordinar sus políticas económicas y sociales. Su página web es: <http://www.oecd.org/>

Este mes destacamos:

- **Perspectivas de la agricultura 2010-2019, OCDE-FAO.** En esta publicación se indica como puede evolucionar la agricultura en la próxima década, y se tratan los temas clave que afectarán a dicha evolución.
<http://www.agri-outlook.org/dataoecd/13/13/45438527.pdf>
- **OCDE Work on Statistics.** Ofrece un repaso de las estadísticas de la OCDE clasificadas por temas, con una descripción de cada una de las principales publicaciones y bases de datos estadísticas.
http://www.oecd.org/document/56/0,3343,en_2825_293564_44727416_1_1_1_1,00.html
- **Sustainable Management of Water Resources in Agriculture.** Muestra las tendencias y previsiones sobre la utilización del agua, examina las políticas de los países de la OCDE sobre la gestión de sus recursos, y hace recomendaciones concretas a los países.
http://www.oecd.org/document/55/0,3343,en_2649_37401_44753399_1_1_1_1,00.html

AEMA

La **Agencia Europea de Medio Ambiente** es un organismo de la UE que ofrece información sólida e independiente sobre el medio ambiente. Es la fuente principal de información para el desarrollo, la aprobación, la ejecución y la evaluación de las políticas medioambientales. <http://www.eea.europa.eu/>

Publicaciones destacadas:

- **Quality of bathing water — 2009 bathing season.** El informe anual sobre las aguas de baño indica que el 96 % de las zonas de baño costeras y el 90 % de las de ríos y lagos cumplieron las normas mínimas en 2009.
<http://www.eea.europa.eu/publications/quality-of-bathing-water-2009-bathing-season>
- **Land in Europe: prices, taxes and use patterns.** Este estudio analiza la relación entre el precio de la tierra y los cambios en el uso de la tierra de cara a investigar la posibilidad de establecer políticas en este ámbito como instrumentos para dar forma a los modelos de uso de la tierra en Europa. <http://www.eea.europa.eu/publications/land-in-europe>

ÍNDICE TEMÁTICO DE ANTERIORES BOLETINES

Título	BME (1)	Título	BME (1)
Acuicultura	febrero-2010	Índice de vegetación.....	mayo-2010
Aguas subterráneas.....	mayo-2010	Informe sobre las técnicas de mantenimiento del suelo en	
Análisis de los Regadíos Españoles. Resumen	febrero 2010	Cultivos leñosos y los métodos de siembra en España. Resumen.....	abril-2010
Análisis y Prospectiva: Comercio de Derechos de		Inscripciones de Maquinaria Agrícola. Abril 2010.....	mayo-2010
Emisión en la UE	diciembre-2009	Instituciones nacionales	mayo-2010
Análisis y Prospectiva: Evolución del comercio exterior		Intervenciones SEPRONA	mayo-2010
Agroalimentario. Febrero 2010.....	mayo-2010	Inventario de emisiones a la atmósfera 2007.....	agosto-septiembre-2009
Análisis y Prospectiva: Evolución del empleo agrario y		Meteorología y climatología 2008	febrero-2009
Agroalimentario	mayo 2010	Miel. Fin de campaña 2008-2009. Precios	julio-2009
Análisis de las Técnicas de Mantenimiento		Operaciones estadísticas y páginas web del MARM.....	abril-2010
del Suelo en Cultivos Leñosos y Métodos de		Organismos internacionales	mayo-2010
Siembra en España. Resumen.....	agosto-septiembre-2009	Perfil ambiental de España 2007: Industria.....	febrero-2009
Avances de superficies y producciones de cultivos:		Perfil ambiental de España 2007: Suelo	enero-2009
Marzo 2010	mayo-2010	Perfil ambiental de España: Naturaleza y biodiversidad	marzo-2009
Avicultura: producciones y previsiones ganaderas: Febrero 2010	mayo-2010	Pesca marítima. Encuesta económica	mayo-2010
Balance energético nacional 2009	marzo-2010	PIB regional per cápita 2008. Evolución	
Banco Público de Indicadores Ambientales (BPIA):		Impuestos ambientales	marzo-2009
Transporte	enero-2009	Precio de la tonelada de CO2.....	mayo-2010
Biocombustibles.....	mayo-2010	Precipitaciones	mayo-2010
Caminos naturales	junio-2009	Productos petrolíferos.....	mayo-2010
Capa de Ozono	mayo-2010	Red Contable Agraria Nacional. OTE "Bovino de Cría". 2007p	junio-2009
Comercio exterior de productos de la pesca	marzo-2010	Red Contable Agraria Nacional. OTE "Cereales,	
Consumo alimentario en el hogar. Marzo 2010	mayo-2010	oleaginosas y proteaginosas". 2007 (provisional)	febrero-2009
Contaminación atmosférica en áreas rurales	mayo-2010	Red Contable Agraria Nacional. OTE "Cítricos".	
Contenido de las estadísticas pesqueras.....	mayo-2010	2007 (provisional).....	agosto-septiembre-2009
Coyuntura Agraria: Miel - Evolución de precios		Red Contable Agraria Nacional. OTE "Horticultura	
campaña 2009/2010	abril-2010	Invernadero". 2007 (provisional)	octubre-2009
Coyuntura Agraria: precios sector agrícola. Abril 2010.....	mayo-2010	Red Contable Agraria Nacional. OTE "Mixto	
Coyuntura Agraria: precios sector ganadero. Abril 2010	mayo-2010	Cultivos". 2007 (provisional)	noviembre-2009
Cuentas Económicas de la Agricultura.		Red Contable Agraria Nacional. OTE "Mixto	
Renta Agraria 2009 (2ª estimación)	febrero-2009	Cultivos Permanentes". 2007 (provisional).....	julio-2009
El empleo en la pesca marítima	abril-2010	Red Contable Agraria Nacional OTE "Mixto Cultivos	
El empleo en el sector pesquero.....	abril-2010	Herbáceos". 2007 (provisional)	abril-2009
Emisiones de gases de efecto invernadero	febrero 2010	Red Contable Agraria Nacional. OTE "Olivicultura".	
Encuesta de Cánones de Arrendamientos Rústicos.		2007 (provisional).....	diciembre-2009
Año 2008.....	noviembre-2009	Red Contable Agraria Nacional OTE "Ovino".	
Encuesta de ganado porcino. Agosto 2008	enero-2009	2007 (provisional).....	marzo-2009
Encuesta de precios de la tierra.		Red Contable Agraria Nacional. Principales resultados	
Año 2008.....	agosto-septiembre-2009	medios nacionales.2007 (provisionales)	enero-2009
Encuestas Lácteas 2008	octubre-2009	Red Contable Agraria. (Valor Añadido Neto por	
Encuesta de Superficies y Rendimientos de		explotación. Serie 1995-2007).....	enero-2010
Cultivos de España. ESYRCE 2009	diciembre-2009	Red Contable Agraria Nacional. (Valor Añadido Neto por UTA por	
Energías renovables	mayo-2010	explotación en principales países de la U.E. Serie 1995-2007p)	abril-2010
Entorno económico.....	mayo-2010	Red Contable Agraria Nacional. (Valor Medio de los Consumos	
Estadísticas mensuales de industrias lácteas: marzo 2010	mayo-2010	Intermedios por explotación en principales países de la U.E.	
Estado de los bosques.....	abril-2009	Serie 1995-2007p).....	marzo-2010
Fertilizantes. Diciembre 2009	marzo-2010	Red Contable Agraria Nacional. Valor Producción	
Gas natural	mayo-2010	Rama Agraria por explotación en principales países	
Generación de energía eléctrica	mayo-2010	de la U.E. Serie 1995-2007	febrero 2010
Humedad del suelo	mayo-2010	Reservas hidráulicas	mayo-2010
Incendios forestales	mayo-2010	Residuos de papel.....	abril-2010
Indicadores estadísticos	mayo-2010	Residuos vidrio.....	julio-2009
Índice Anual de precios percibidos y pagados. Año 2008	marzo-2009	Sacrificio de ganado en matadero. Febrero 2010	mayo-2010
Índices de precios percibidos, pagados y salarios agrarios.		Sistema Integrado de Gestión. ECOEMBES.....	mayo-2010
Enero 2010	mayo-2010	Sistema Integrado de Gestión. SIGRE	noviembre-2009
Índice de Precios al Consumo y Alimentos. Abril 2010.....	mayo-2010	Turismo rural	mayo-2010

(1) Último Boletín Mensual de Estadística en el que aparece publicado

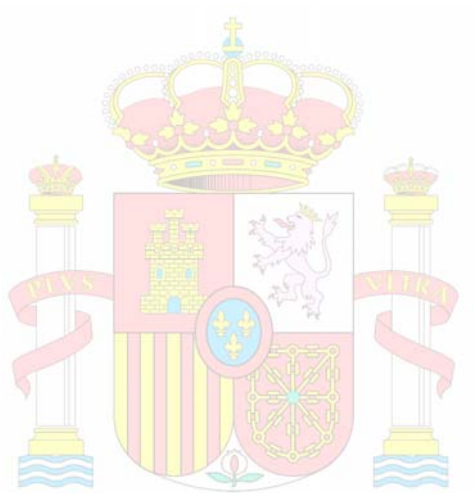

MINISTERIO
DE MEDIO AMBIENTE
Y MEDIO RURAL Y MARINO



*El Boletín Mensual de Estadística del MARM, en su versión impresa,
está confeccionado con papel reciclado*

B M E



GOBIERNO
DE ESPAÑA

MINISTERIO
DE MEDIO AMBIENTE
Y MEDIO RURAL Y MARINO

SUBSECRETARÍA

SECRETARÍA GENERAL TÉCNICA