

MARM

Boletín Mensual de Estadística

M

E

Agosto-Septiembre 2011



GOBIERNO
DE ESPAÑA

MINISTERIO
DE MEDIO AMBIENTE
Y MEDIO RURAL Y MARINO

SUBSECRETARÍA

SECRETARÍA GENERAL TÉCNICA

SUBDIRECCIÓN GENERAL DE ESTADÍSTICA

sgestadi@marm.es

Paloma Seoane Spiegelberg

Estadísticas de Medio Ambiente

Ricardo Allué Téllez

Estadísticas Económicas de Medio Rural

María José Postigo Rodríguez

Estadísticas Físicas de Medio Rural

María Teresa Rábade Rodríguez

Estadísticas de Medio Marino

Miguel Ángel Cordón Marín

Colaboradores

Carmen Barrero Villar

Diego González-Conde Llopis

María Victoria López Almansa

María Teresa Miranda Prieto

Javier Ulargui Martínez-Zaporta

Justo Luis Mora Araujo

Jesús Fernández Fernández

Carmen de Nicolás Latorre

José Manuel Pedrosa García

Mariano Abad Ayllón

Raúl de Benito Martín

Emilia Reig Laporta

Ilustraciones, Maquetado y Coordinación

Rafael Robas Mata

Publicación elaborada por la
Secretaría General Técnica
Subdirección General de Estadística



Edita

MINISTERIO DE MEDIO AMBIENTE Y MEDIO RURAL Y MARINO

SECRETARÍA GENERAL TÉCNICA





N.I.P.O.: 770-11-023-1

Se permite la utilización, copia o reproducción de los datos de este Boletín siempre que se cite expresamente su procedencia

ÍNDICE

El Real Decreto 432/2008, de 12 de abril (<http://www.boe.es/boe/dias/2008/04/14/pdfs/A19757-19759.pdf>), establece que el Ministerio de Medio Ambiente y Medio Rural y Marino es el departamento encargado de la propuesta y ejecución de la política del Gobierno en materia de: lucha contra el cambio climático, protección del patrimonio natural, de la biodiversidad y del mar, agua, desarrollo rural, recursos agrícolas, ganaderos y pesqueros, y alimentación.

En este mes destacan los siguientes contenidos:

	Página
	1. Operaciones estadísticas y páginas web del MARM 5.
	2. Indicadores 6.
	2.1 Indicadores estadísticos. Agosto y Septiembre 6.
	2.2 Entorno económico 11.
	2.3 Índices de precios al consumo y alimentos: Agosto 2011 16.
	2.4 Índices de precios percibidos, pagados y salarios agrarios: Abril y Mayo 2011. 17.
	2.5 Análisis y Prospectiva: Evol. comercio ext. agrario y pesquero. Mayo y Junio 2011 ... 23.
	2.6 Análisis y Prospectiva: Evoluc. Empleo agrario y agroalim. (2º Trim. 2011)..... 28. NOVEDAD
	3. Agricultura 30.
	3.1 Avances de superficies y producciones de cultivos: Junio y Julio 2011 30.
	3.2 Coyuntura Agraria: precios sector agrícola. Julio y Agosto 2011 36.
	3.3 Inscripciones de maquinaria agrícola: Junio 2011 38.
	4. Agua 39.
	4.1 Precipitaciones 39.
	4.2 Reservas hidráulicas 40.
	4.3 Aguas subterráneas 41.
	5. Alimentación 44.
	5.1 Consumo alimentario en el hogar: Junio 2011 44.
	6. Biodiversidad 48.
	6.1 Catálogo español de especies amenazadas 48. NOVEDAD
	6.2 Incendios forestales 49.
	6.3 Índice de vegetación 50.
	6.4 Humedad del suelo 51.
	7. Calidad y Evaluación Ambiental 52.
	7.1 Emisiones de gases de efecto invernadero en la U.E. 2000-2009 52. NOVEDAD
	7.2 Contaminación atmosférica en áreas rurales 53.
	7.3 Capa de Ozono 53.
	7.4 Radiación solar y ultravioleta 55.
	7.5 Sistema integrado de gestión SIGRE 55. NOVEDAD
	8. Cambio Climático 56.
	8.1 Temperatura 56.
	8.2 Fenómenos meteorológicos adversos 57.
	8.3 Precio de la tonelada de CO ₂ 58.
	8.4 Energía eléctrica 58.
	8.5 Consumo energía primaria y final 59.
	8.6 Energías renovables 60.
	8.7 Productos petrolíferos 60.
	8.8 Biocombustibles 61.
	8.9 Gasóleo agrícola y de pesca 62.
	8.10 Gas natural 62.
	9. Desarrollo Rural 63.
	9.1 Turismo rural 63.
	9.2 Intervenciones SEPRONA 64.
	10. Ganadería 65.
	10.1 Sacrificio de ganado en mataderos. Junio 2011 65.
	10.2 Estadísticas mensuales de industrias lácteas: Julio 2011 68.
	10.3 Coyuntura Agraria: Precios sector ganadero. Julio y Agosto 2011 69.
	11. Pesca 71.
	11.1 Prod. elab. por industria procesado y conserv. de pesc., crust. y moluscos 71.
	11.2 Contenido de las estadísticas pesqueras 73.
	12. Otras fuentes de información estadística 74.
	12.1 Instituciones nacionales 74.
	12.2 Organismos internacionales 75.
	Índice temático de anteriores boletines 76.

UNIDADES COLABORADORAS

GABINETE TÉCNICO DE LA SUBSECRETARIA

**SUBDIRECCIÓN GENERAL DE ANÁLISIS, PROSPECTIVA
Y COORDINACIÓN**

AGENCIA ESTATAL DE METEOROLOGÍA

**SUBDIRECCIÓN GENERAL DE ESTRUCTURA
DE LA CADENA ALIMENTARIA**

**SUBDIRECCIÓN GENERAL DE POLÍTICA FORESTAL Y
DESERTIFICACIÓN**

**SUBDIRECCIÓN GENERAL DE PLANIFICACIÓN Y USO
SOSTENIBLE DEL AGUA**

**SUBDIRECCIÓN GENERAL DE GESTIÓN INTEGRADA
DEL DOMINIO PÚBLICO HIDRÁULICO**

**MINISTERIO
DE MEDIO AMBIENTE
Y MEDIO RURAL Y MARINO**



1. OPERACIONES ESTADÍSTICAS Y PÁGINA WEB DEL MARM



Todas las operaciones: <http://www.ine.es/ioe/ioeOrg.jsp?cod=00000000&L=0>



Página WEB del MARM: <http://www.marm.es/>



Estructura de la página Web de información estadística

Medio Ambiente:

- * Informes de Coyuntura (http://www.marm.es/es/estadistica/temas/estadisticas-ambientales/estadisticas-generales/informes_coyuntura/default.aspx)
- * Banco público de indicadores ambientales (<http://www.marm.es/es/calidad-y-evaluacion-ambiental/temas/informacion-ambiental-indicadores-ambientales/banco-publico-de-indicadores-ambientales-bpia-/default.aspx>): Agua, Aire, Energía, Hogares, Industria, Medio Urbano, Pesca, Residuos, Riesgos naturales y tecnológicos, Suelo y Transporte.
- * Perfil Ambiental de España (http://www.marm.es/es/estadistica/temas/estadisticas-ambientales/perfil_ambiental_espania.aspx)
- * Aguas y Costas (<http://www.marm.es/es/estadistica/temas/estadisticas-ambientales/aguas.aspx>)
- * Biodiversidad (<http://www.marm.es/es/estadistica/temas/estadisticas-ambientales/biodiversidad2.aspx>)
 - Balance Nacional de la Madera (http://www.marm.es/es/biodiversidad/temas/montes-y-politica-forestal/estadisticas-forestales/industria_forestal_2006.aspx)
 - Biodiversidad Marina. Espacios Costeros y marinos protegidos (http://www.marm.es/es/costas/temas/proteccion-del-medio-marino/biodiversidad-marina/bm_bbdd.aspx)
 - Biodiversidad Marina. Inventarios, catálogos y bases de datos (http://www.marm.es/es/costas/temas/proteccion-del-medio-marino/biodiversidad-marina/bm_bbdd.aspx)
 - Caracterización de la Superficie Forestal en la Red Natura 2000 y ENP (http://www.marm.es/es/biodiversidad/temas/montes-y-politica-forestal/estadisticas-forestales/caracterizacion_super_forestales_2006.aspx#para8)
 - Estadística Anual de Caza (http://www.marm.es/es/biodiversidad/temas/montes-y-politica-forestal/estadisticas-forestales/produccion_2006.aspx#para2)
 - Estadística Anual de Cortas de Madera (http://www.marm.es/es/biodiversidad/temas/montes-y-politica-forestal/estadisticas-forestales/produccion_2006.aspx#para0)
 - Estadística Anual de otros aprovechamientos forestales (http://www.marm.es/es/biodiversidad/temas/montes-y-politica-forestal/estadisticas-forestales/produccion_2006.aspx#para1)
 - Estadística Anual de Pesca Fluvial (http://www.marm.es/es/biodiversidad/temas/montes-y-politica-forestal/estadisticas-forestales/produccion_2006.aspx#para2)
 - Estadística de producción y comercialización de material forestal de reproducción (http://www.marm.es/es/biodiversidad/temas/montes-y-politica-forestal/estadisticas-forestales/caracterizacion_super_forestales_2006.aspx#para1)
 - Gestión Forestal Sostenible (http://www.marm.es/es/biodiversidad/temas/montes-y-politica-forestal/estadisticas-forestales/caracterizacion_super_forestales_2006.aspx#para2)
 - Incendios Forestales (http://www.marm.es/es/biodiversidad/temas/montes-y-politica-forestal/estadisticas-forestales/caracterizacion_super_forestales_2006.aspx#para3)
 - Inventario Forestal Nacional (<http://www.marm.es/es/biodiversidad/temas/inventarios-nacionales/inventario-forestal-nacional/default.aspx>)
 - Inventario Nacional de Erosión de Suelos (<http://www.marm.es/es/biodiversidad/temas/inventarios-nacionales/inventario-nacional-de-erosion-de-suelos/default.aspx>)
 - Inventario Nacional de Estado de Salud de los Bosques (http://www.marm.es/es/biodiversidad/temas/montes-y-politica-forestal/estadisticas-forestales/caracterizacion_super_forestales.aspx#para4)
 - Inventario Nacional de Sumideros de Carbono (http://www.marm.es/es/biodiversidad/temas/montes-y-politica-forestal/estadisticas-forestales/caracterizacion_super_forestales.aspx#para6)
 - Inventario Nacional de zonas húmedas (<http://www.marm.es/es/biodiversidad/temas/inventarios-nacionales/inventario-nacional-de-zonas-humedas/default.aspx>)
 - Red Natura 2000 en España (<http://www.marm.es/es/biodiversidad/temas/red-natura-2000/red-natura-2000-en-espana/default.aspx>)
 - Residuos y suelos contaminados (<http://www.marm.es/es/estadistica/temas/estadisticas-ambientales/index.aspx>)

Medio Rural y Marino:

- * Novedades de Estadística (<http://www.marm.es/es/estadistica/temas/novedades-de-estadistica/>)
- * Estadísticas pesqueras (<http://www.marm.es/es/estadistica/temas/estadisticas-pesqueras/>)
- * Renta Agraria (<http://www.marm.es/es/estadistica/temas/renta-agraria/>)
- * Red Contable (RECAN) (<http://www.marm.es/es/estadistica/temas/red-contable-recan-/>)
- * Precios Medios (http://www.marm.es/es/estadistica/temas/precios-medios/pmn_tabla.asp)
- * Encuesta de Precios de la Tierra (<http://www.marm.es/es/estadistica/temas/encuesta-de-precios-de-la-tierra/>)
- * Cánones de Arrendamientos Rústicos (<http://www.marm.es/es/estadistica/temas/canones-de-arrendamientos-rusticos/>)
- * Precios percibidos, pagados y salarios agrarios (<http://www.marm.es/es/estadistica/temas/precios-percibidos-pagados-y-salarios-agrarios/>)
- * Avances de superficies y producciones de cultivos (<http://www.marm.es/es/estadistica/temas/avances-de-superficies-y-producciones-de-cultivos/>)
- * Estadística Láctea (<http://www.marm.es/es/estadistica/temas/estadistica-lactea/>)
- * Encuesta sobre superficies y rendimientos de cultivos (ESYRCE) (<http://www.marm.es/es/estadistica/temas/encuesta-sobre-superficies-y-rendimientos-de-cultivos-esvrec-/>)
- * Encuesta sobre plantaciones de árboles frutales (<http://www.marm.es/es/estadistica/temas/encuesta-sobre-plantaciones-de-arboles-frutales/>)
- * Encuestas ganaderas (<http://www.marm.es/es/estadistica/temas/encuestas-ganaderas/>)
- * Encuesta nacional de cunicultura (<http://www.marm.es/es/estadistica/temas/encuesta-nacional-de-cunicultura/>)
- * Encuesta de sacrificio de ganado (<http://www.marm.es/es/estadistica/temas/encuesta-de-sacrificio-de-ganado/>)
- * Precios Origen-Destino en Alimentación (<http://www.marm.es/es/estadistica/temas/observatorio-de-precios-origen-destino-en-alimentacion/>)
- * Medios de producción (<http://www.marm.es/es/estadistica/temas/medios-de-produccion/>)
- * Publicaciones (<http://www.marm.es/es/estadistica/temas/publicaciones/>)
- * Anuario de Estadística Agroalimentaria (<http://www.marm.es/es/estadistica/temas/anuario-de-estadistica/>)



2. INDICADORES

2.1 INDICADORES ESTADÍSTICOS

AGOSTO 2011

PIB	Total 2009	Total 2010	Variación (%)	
			IIT.11/IT.11	II.11/IT.10
P.I.B. U.E. 27	11.785.474,9		0,2	1,7
P.I.B. Nacional	1.053.914	1.062.591	0,2	0,7
P.I.B. Nacional (Ramas agraria y pesquera)	25.955	26.062	-0,1	
<i>ud: millones de euros, términos corrientes</i>				
<i>Fuente: EUROSTAT - INE - Contabilidad Nacional Trimestral de España (Base 2000)</i>				

POBLACIÓN Y EMPLEO	IITrim. 2011			Variación (%)
	Total	Varones	Mujeres	IIT.11/IT.11
Población nacional (Avance Padrón municipal a 1 de enero de 2010)	47.021.031	23.226.185	23.794.846	-
Población activa nacional	23.136,7	12.675,0	10.461,8	0,3
Población activa según Rama de actividad (CNAE-2009)				
A. Agricultura, ganadería, silvicultura y pesca:				
Agricultura, ganadería, caza y servicios relacionados	985,8	696,1	289,7	-2,3
Silvicultura y explotación forestal	909,9	630,2	279,7	-2,6
Pesca y acuicultura	40,0	35,9	4,1	2,6
C. Industria manufacturera:				
Industria de la alimentación	35,9	30,0	5,9	-2,2
Fabricación de bebidas	2.549,8	1.911,4	638,4	-0,7
Industria del tabaco	440,2	277,5	162,7	-2,5
E. Suministro de agua, activ. de saneamiento, gestión de residuos y descontaminación				
Captación, depuración y distribución de agua	59,9	41,8	18,2	1,7
Recogida y tratamiento de aguas residuales	3,7	2,8	1,0	-5,1
Recogida, tratamiento y eliminación de residuos; valorización	136,5	113,8	22,7	6,0
Actividades de descontaminación y otros servicios de gestión de residuos	46,0	37,3	8,7	3,1
	6,0	5,5	0,5	5,3
	79,3	65,9	13,4	8,0
	5,1	5,0	0,1	0,0
<i>ud: miles de personas Fuente: INE</i>				

IPC NACIONAL Julio-2011	Var. Mensual	Var. Acumulada	Var. Interanual
General	-0,5%	0,7%	3,1%
Alimentos y bebidas no alcohólicas	0,2%	1,1%	2,4%
<i>Fuente: INE</i>			

ÍNDICE GENERAL DE PRECIOS DE LOS AGRICULTORES. Abril 2011 (Base año 2005=100)	Ind. Mensual	Var. Año anterior	Aportación increm. ind. gral.
Índice de precios percibidos	105,69	-4,66	-4,66
De productos vegetales	102,62	-14,04	-8,02
De productos animales	109,15	7,76	3,36
Índice de precios pagados	133,19	15,94	15,94
De fertilizantes	158,67	23,25	2,10
De alimentos para el ganado	135,13	22,92	10,13
De carburantes	156,21	24,38	1,88
<i>Fuente: S G de Estadística MARM</i>			

RENTA AGRARIA 2010 (2ª estimación febrero 2011)	2010 (2e)	Variación (%)
		10/09
Producción Rama Agraria *	39.032,6	3,8
Consumos intermedios *	17.016,7	5,1
Renta Rama Agraria *	22.931,9	6,9
Renta Agraria por UTA (<i>ud: euros corrientes</i>)	25.557,0	8,3
<i>* ud: millones de euros, términos corrientes Fuente: S G de Estadística MARM</i>		

ENCUESTA DE CÁNONES DE ARRENDAMIENTO RÚSTICO 2009. (Base 1999. Valores medios nacionales)	2009	Variación (%)
		09/08
Valor a precios corrientes (euros/ha)	163,0	-3,2
<i>Fuente: S G de Estadística MARM</i>		

ENCUESTA DE PRECIOS DE LA TIERRA 2009. (valores medios nacionales)	2009	Variación (%)
		09/08
Valor a precios corrientes (euros/ha)	10.465,0	-4,6
<i>Fuente: S G de Estadística MARM</i>		



INDICADORES ESTADÍSTICOS AGOSTO (...continuación)

INCENDIOS FORESTALES (enero-julio 2011)	Actual	Año anterior	Media 10 años
Nº incendios forestales (>1ha)	2.820	2.525	3.916
Superficie forestal afectada (ha)	30.658	25.258	59.593
Nº grandes incendios (>500ha)	3	3	10

Fuente: MARM

RESERVA HIDRÁULICA (30 agosto 2011)	Actual	Año anterior	Media 10 años
Embalses consuntivos (% sobre capacidad)	66,0%	69,1%	47,4%
Embalses hidroeléctricos (% sobre capacidad)	65,8%	72,4%	63,4%
Total Reserva peninsular (% sobre capacidad)	65,9%	70,1%	52,6%

Fuente: MARM

CLIMATOLOGÍA (julio 2011)	Mes	Acumulado	12 meses
Precipitación media peninsular (litros/m ²)	16,4	324,9	656,7
Fenómenos meteorológicos adversos (nº avisos)	66	628	1.313

Fuente: MARM

ENERGÍA RENOVABLE (julio 2011)	Mes	Acumulado	12 meses
Generación energía hidráulica (GWh)	1.790	23.393	36.338
Generación energía eólica (GWh)	3.195	25.342	43.365
Generación de electricidad con energías renovables (GWh)	1.568	8.056	12.989

Fuente: REE

CONSUMO COMBUSTIBLES (junio 2011)	Mes	Acumulado	12 meses
Bioetanol (miles de toneladas)	29,3	172,2	362,5
Biodiesel (miles de toneladas)	131,3	787,2	1.545,0
Gasóleo agrícola y de pesca (miles de toneladas)	386,0	2.583,0	5.340,0

Fuente: CORES. MITC

DENUNCIAS (junio 2011)	Mes	Acumulado	12 meses
Intervenciones SEPRONA (número)	12.773	69.177	127.514
Intervenciones en Parques Nacionales SEPRONA (número)	44	186	381

Fuente: SEPRONA, MI

PRECIO TONELADA CO ₂ (julio 2011)	Promedio	Máximo	Mínimo
Derechos de emisión de CO ₂ (€/t)	12,5	13,3	11,7
Créditos de carbono (€/t)	10,2	11,2	9,5

Fuente: SENDECO2

CONTAMINAC. ATMOSF. AREAS RURALES (julio 2011)	Mes	Acumulado	12 meses
Promedio de ozono superficial en la Red EMEP (ug/m3)	77,8	76,8	73,0
Promedio de SO ₂ en la Red EMEP (ug/m3)	0,6	0,5	0,5
Promedio de NO ₂ en la Red EMEP (ug/m3)	3,0	3,7	4,0
Promedio de NO _x en la Red EMEP (ug/m3)	3,3	4,1	4,4

Fuente: AEMET. MARM

TURISMO RURAL (junio 2011)	Mes	Acumulado	12 meses
Oferta plazas disponibles (promedio)	142.317	134.545	134.073
Demanda pernотaciones realizadas (número)	594.515	2.773.399	7.638.794
Empleo población ocupada (promedio)	23.035	21.465	21.827

Fuente: INE



INDICADORES ESTADÍSTICOS

SEPTIEMBRE 2011

PIB	Total 2009	Total 2010	Variación (%)	
			IIT.11/IIT.11	II.11/II.10
P.I.B. U.E. 27	11.785.474,9		0,2	1,7
P.I.B. Nacional	1.053.914	1.062.591	0,2	0,7
P.I.B. Nacional (Ramas agraria y pesquera)	25.955	26.062	-0,1	
<i>ud: millones de euros, términos corrientes</i>				
<i>Fuente: EUROSTAT - INE - Contabilidad Nacional Trimestral de España (Base 2000)</i>				

POBLACIÓN Y EMPLEO	IITrim. 2011			Variación (%)
	Total	Varones	Mujeres	IIT.11/IIT.11
Población nacional (Avance Padrón municipal a 1 de enero de 2010)	47.021.031	23.226.185	23.794.846	-
Población activa nacional	23.136,7	12.675,0	10.461,8	0,3
Población activa según Rama de actividad (CNAE-2009)				
A. Agricultura, ganadería, silvicultura y pesca:	985,8	696,1	289,7	-2,3
Agricultura, ganadería, caza y servicios relacionados	909,9	630,2	279,7	-2,6
Silvicultura y explotación forestal	40,0	35,9	4,1	2,6
Pesca y acuicultura	35,9	30,0	5,9	-2,2
C. Industria manufacturera:	2.549,8	1.911,4	638,4	-0,7
Industria de la alimentación	440,2	277,5	162,7	-2,5
Fabricación de bebidas	59,9	41,8	18,2	1,7
Industria del tabaco	3,7	2,8	1,0	-5,1
E. Suministro de agua, activ. de saneamiento, gestión de residuos y descontaminación	136,5	113,8	22,7	6,0
Captación, depuración y distribución de agua	46,0	37,3	8,7	3,1
Recogida y tratamiento de aguas residuales	6,0	5,5	0,5	5,3
Recogida, tratamiento y eliminación de residuos; valorización	79,3	65,9	13,4	8,0
Actividades de descontaminación y otros servicios de gestión de residuos	5,1	5,0	0,1	0,0
<i>ud: miles de personas Fuente: INE</i>				

IPC NACIONAL Agosto-2011	Var. Mensual	Var. Acumulada	Var. Interanual
General	0,1%	0,8%	3,0%
Alimentos y bebidas no alcohólicas	0,2%	1,3%	2,2%
<i>Fuente: INE</i>			

ÍNDICE GENERAL DE PRECIOS DE LOS AGRICULTORES. Mayo 2011 (Base año 2005=100)	Ind. Mensual	Var. Año anterior	Aportación increm. ind. gal.
Índice de precios percibidos	106,46	-8,10	-8,10
De productos vegetales	103,08	-19,41	-11,97
De productos animales	110,73	10,07	3,87
Índice de precios pagados	132,76	15,17	15,17
De fertilizantes	156,90	22,12	1,98
De alimentos para el ganado	135,54	22,48	9,97
De carburantes	149,78	18,72	1,45
<i>Fuente: S G de Estadística MARM</i>			

RENTA AGRARIA 2010 (2ª estimación febrero 2011)	2010 (2e)	Variación (%)
		10/09
Producción Rama Agraria *	39.032,6	3,8
Consumos intermedios *	17.016,7	5,1
Renta Rama Agraria *	22.931,9	6,9
Renta Agraria por UTA (<i>ud: euros corrientes</i>)	25.557,0	8,3
<i>* ud: millones de euros, términos corrientes Fuente: S G de Estadística MARM</i>		

ENCUESTA DE CÁNONES DE ARRENDAMIENTO RÚSTICO 2009. (Base 1999. Valores medios nacionales)	2009	Variación (%)
		09/08
Valor a precios corrientes (euros/ha)	163,0	-3,2
<i>Fuente: S G de Estadística MARM</i>		

ENCUESTA DE PRECIOS DE LA TIERRA 2009. (valores medios nacionales)	2009	Variación (%)
		09/08
Valor a precios corrientes (euros/ha)	10.465,0	-4,6
<i>Fuente: S G de Estadística MARM</i>		



INDICADORES ESTADÍSTICOS SEPTIEMBRE (...continuación)

INCENDIOS FORESTALES (enero-agosto 2011)	Actual	Año anterior	Media 10 años
Nº incendios forestales (>1ha)	3.368	3.337	5.011
Superficie forestal afectada (ha)	37.661	45.596	99.734
Nº grandes incendios (>500ha)	4	8	25

Fuente: MARM

RESERVA HIDRÁULICA (27 septiembre 2011)	Actual	Año anterior	Media 10 años
Embalses consuntivos (% sobre capacidad)	62,1%	65,0%	44,1%
Embalses hidroeléctricos (% sobre capacidad)	62,7%	68,7%	60,0%
Total Reserva peninsular (% sobre capacidad)	62,3%	66,2%	49,3%

Fuente: MARM

CLIMATOLOGÍA (agosto 2011)	Mes	Acumulado	12 meses
Precipitación media peninsular (litros/m ²)	17,1	342,0	656,1
Fenómenos meteorológicos adversos (nº avisos)	177	815	1.310

Fuente: MARM

ENERGÍA RENOVABLE (agosto 2011)	Mes	Acumulado	12 meses
Generación energía hidráulica (GWh)	1.628	25.008	35.753
Generación energía eólica (GWh)	2.692	28.033	43.166
Generación de electricidad con energías renovables (GWh)	1.442	9.497	13.201

Fuente: REE

CONSUMO COMBUSTIBLES (julio 2011)	Mes	Acumulado	12 meses
Bioetanol (miles de toneladas)	33,2	205,4	360,0
Biodiesel (miles de toneladas)	142,9	930,0	1.571,3
Gasóleo agrícola y de pesca (miles de toneladas)	360,4	2.943,0	5.297,0

Fuente: CORES. MITC

DENUNCIAS (julio 2011)	Mes	Acumulado	12 meses
Intervenciones SEPRONA (número)	14.271	83.448	135.175
Intervenciones en Parques Nacionales SEPRONA (número)	74	260	403

Fuente: SEPRONA, MI

PRECIO TONELADA CO ₂ (agosto 2011)	Promedio	Máximo	Mínimo
Derechos de emisión de CO ₂ (€/t)	12,1	13,2	10,4
Créditos de carbono (€/t)	8,8	9,6	7,7

Fuente: SENDECO2

CONTAMINAC. ATMOSF. AREAS RURALES (agosto 2011)	Mes	Acumulado	12 meses
Promedio de ozono superficial en la Red EMEP (ug/m3)	76,5	76,7	72,8
Promedio de SO ₂ en la Red EMEP (ug/m3)	0,6	0,5	0,5
Promedio de NO ₂ en la Red EMEP (ug/m3)	3,5	3,6	3,9
Promedio de NO _x en la Red EMEP (ug/m3)	3,9	4,0	4,4

Fuente: AEMET. MARM

TURISMO RURAL (julio 2011)	Mes	Acumulado	12 meses
Oferta plazas disponibles (promedio)	143.921	135.884	134.741
Demanda pernотaciones realizadas (número)	1.074.579	3.847.978	7.759.695
Empleo población ocupada (promedio)	23.782	21.796	21.897

Fuente: INE



2.2 ENTORNO ECONÓMICO

Variación del PIB en el 2º trimestre de 2011

La Contabilidad Nacional Trimestral refleja un crecimiento de 2 décimas del PIB en el 2º trimestre de 2011. Con ello, la **tasa interanual presenta un crecimiento del 0,7%**.

VARIACIÓN INTERANUAL DEL PIB

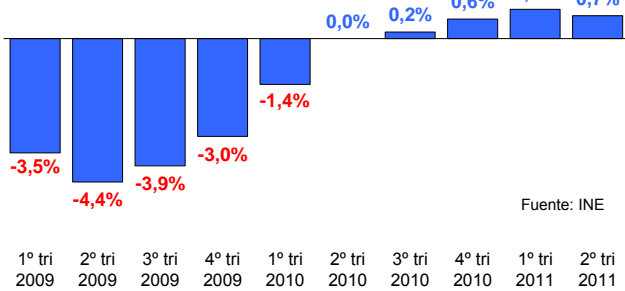

El sector exterior contribuyó muy positivamente al crecimiento del PIB con 26 décimas.

VARIACIÓN TRIMESTRAL DEL PIB

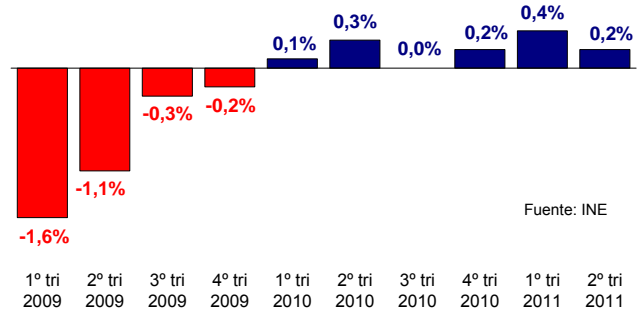

El crecimiento del trimestre anterior se ha revisado al alza en 1 décima, tanto para la tasa mensual (+0,4%), como para la interanual (+0,9%).

En tasas interanuales, el gasto en consumo final de los hogares se redujo un 0,2%, el gasto en consumo final de las AA.PP. disminuyó un 1,0% y la formación bruta de capital fijo cayó un 6,7%, con lo que la demanda nacional se decrementó un 1,9%.

Por el lado de la demanda, las variaciones interanuales fueron: las ramas agraria y pesquera cayeron un 0,1%; las ramas energéticas aumentaron un 0,9%; las ramas industriales crecieron un 3,2%; la construcción disminuyó un 4,1%; y los servicios se incrementaron un 1,2%.

En dicho trimestre, la rama de la **agricultura** situó su tasa interanual en el **-0,1%**, tras una reducción trimestral del 2,1%.

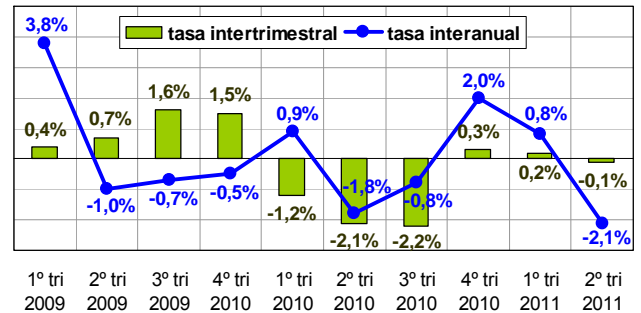

Fuente: INE

Variación del PIB UE en el 2º trimestre de 2011

Según EUROSTAT, el PIB del 2º trimestre de 2011 de la Eurozona creció 2 décimas y el de la UE-27 también aumentó 2 décimas. En España el PIB se incrementó 2 décimas.

Italia aumentó su PIB en 3 décimas, Reino Unido y USA lo hicieron en 2 décimas, Alemania sólo creció 1 décima, Francia se mantuvo sin crecimiento y Japón se contrajo 3 décimas. Los 34 países de la OCDE crecieron 2 décimas.

En la Unión Europea, la tasa interanual del PIB fue del 1,7% y la de la zona euro del 1,6%.

En **tasas interanuales**, Alemania creció un 2,8%, Francia un 1,6%, OCDE un 1,6%, USA un 1,5%, Italia un 0,8%, España un 0,7% y Reino Unido un 0,7%, mientras que Japón descendió un 0,9%.

VARIACIÓN MENSUAL DEL PIB
2º trimestre 2011

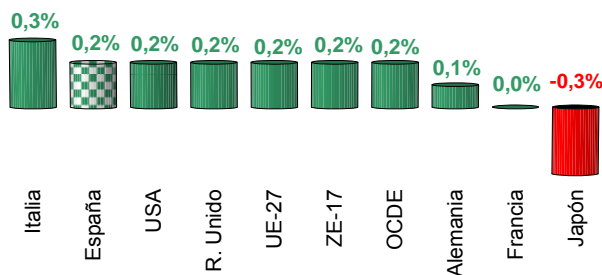

VARIACIÓN INTERANUAL DEL PIB
2º trimestre 2011

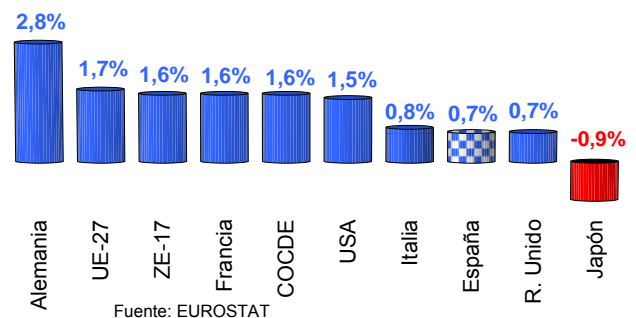

Fuente: EUROSTAT



ENTORNO ECONÓMICO (...continuación)

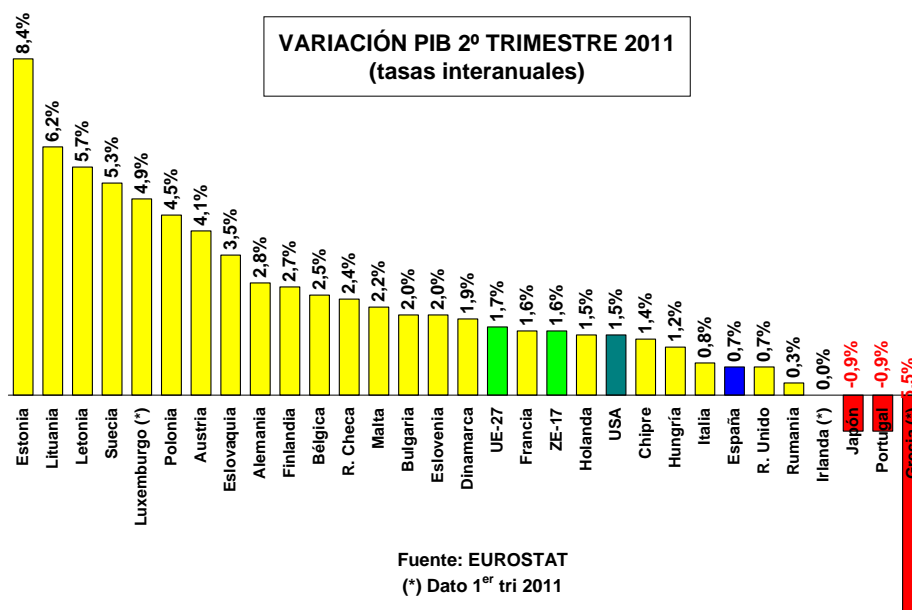

Subastas deuda del Estado en agosto

Tras los incrementos de junio y julio, los tipos de interés de las letras del tesoro en las subastas de agosto descendieron. Así, los tipos de interés marginal fijados fueron los siguientes: letras a 3 meses (1,388%), a 6 meses (2,219%), a 12 meses (3,400%) y a 18 meses (3,650%).

En contraposición, la subasta de bonos a 3 años realizada a primeros de agosto, incrementó el tipo de interés marginal hasta el 4,900% (4,320% en julio).

Subastas deuda del Estado en septiembre

En septiembre, los problemas de Grecia hicieron que el mercado de deuda fuera muy inestable. A pesar de ello, los tipos de interés marginal de las subastas realizadas volvieron a reducirse para bonos y obligaciones, pero aumentaron para las letras.

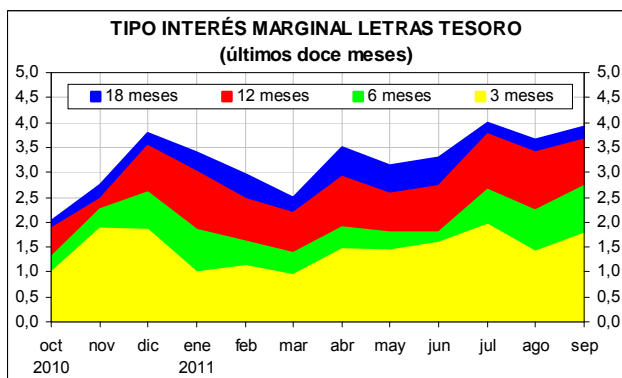
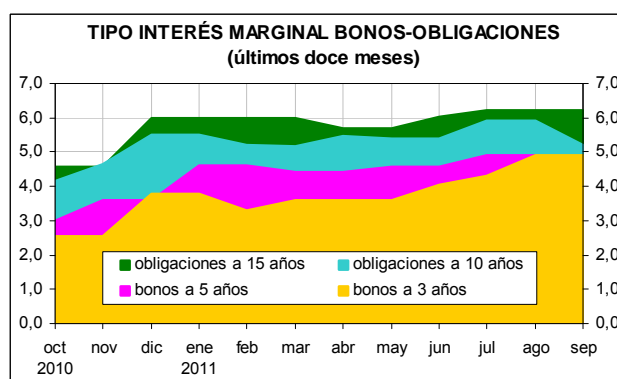

Dichos tipos fueron los siguientes: letras a 3 meses 1,749%, a 6 meses 2,730%, a 12 meses 3,648% y a 18 meses 3,900%; bonos a 5 años 4,518%; y obligaciones a 10 años 5,194%.

Desde enero de 2010, los tipos de interés de la deuda del estado español se han incrementado notablemente, hasta los máximos de julio pasado. El incremento ha sido mucho más en el caso del corto plazo (el tipo de las letras a 6 meses se ha multiplicado por 6) que en el largo plazo (el tipo de las obligaciones a 10 años se ha multiplicado sólo por 1,5).

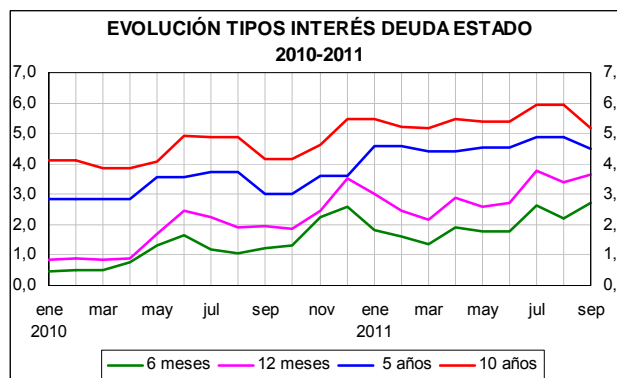



ENTORNO ECONÓMICO (...continuación)

Mercado de trabajo julio

Paro registrado en el INEM

En julio, el paro registrado **disminuyó en 42.059 personas**, con lo que el número de parados se redujo a 4.079.742 personas, cuarto mes consecutivo de descenso.

A 31 de julio había 2.077.220 **mujeres** paradas (+5,3% en 12 meses) y 2.002.522 hombres parados (+3,5% en 12 meses).

Por otra parte, en dicha fecha había 593.149 parados **extranjeros** (14,5% del paro registrado total).

En el sector **agrícola**, el paro en julio aumentó en 981 personas, hasta 141.209 personas.

Afiliación a la Seguridad Social

En julio aumentó la **afiliación** a la Seguridad Social en 50.773 personas, hasta situarse en 17.637.352 afiliados.

La denominada "crisis del pepino" se ha reflejado en la afiliación del sector de **agricultura, ganadería, caza, selvicultura y pesca** del régimen general, que disminuyó en 13.033 personas, hasta 1.192.678 afiliados en junio.

Los afiliados del **régimen especial agrario** disminuyeron en 28.580 personas, hasta 791.328 afiliados; los del régimen especial de autónomos se redujeron en 700 personas, hasta 205.018 afiliados; y los afiliados del **régimen especial de trabajadores del mar**, se incrementaron en 1.472 personas hasta 66.170 afiliados.

Paro en la UE

En **junio**, la tasa de paro de la UE-27 fue del 9,5%, la de la ZE-17 del 10,0%, la de USA del 9,2%, la de Japón del 4,6% y la del conjunto de países de la OCDE del 8,2%.

Mercado de trabajo agosto

Paro registrado en el INEM

En agosto, el paro registrado **aumentó en 51.185 personas** (24.106 mujeres y 27.079 hombres), situándose en 4.130.927 parados. Este incremento es inferior al de los últimos cuatro años. Desde el año 2000, el paro de agosto siempre ha aumentado.

En el sector agrícola el paro se redujo en 2.467 personas, hasta 138.742 personas.

EVOLUCIÓN PARO REGISTRADO

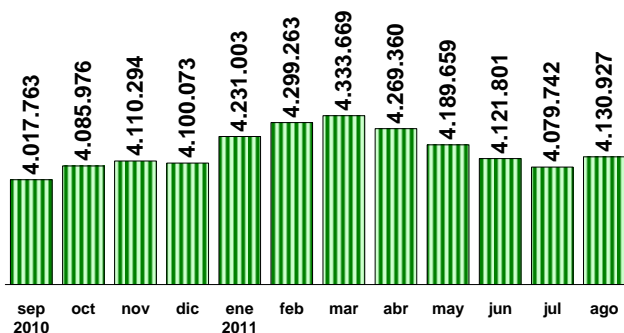

Por otra parte, en agosto descendió el paro de **extranjeros**, hasta situarse a 31 de agosto en 584.605 parados (14,15% del paro registrado total).

En agosto se firmaron 51.087 **contratos** más que en agosto del año anterior. Con ello, entre enero y agosto se habían firmado 127.925 contratos más.

Afiliación a la Seguridad Social

En agosto cayó la **afiliación** a la Seguridad Social en 136.834 personas, hasta situarse en 17.500.517 afiliados.

En el sector de **agricultura, ganadería, caza, selvicultura y pesca** del régimen general, la afiliación disminuyó en 9.371 personas, hasta 1.157.114 afiliados.

Los afiliados del **régimen especial agrario** disminuyeron en 9.071 personas, hasta 782.257 afiliados; los del régimen especial de autónomos se redujeron en 619 personas, hasta 204.398 afiliados; y los afiliados del **régimen especial de trabajadores del mar**, se redujeron en 38 personas hasta 66.132 afiliados.

AFILIACIÓN A LA SEGURIDAD SOCIAL

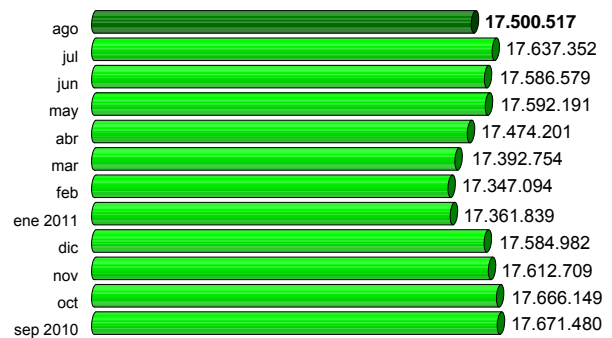

Fuente: M^o Trabajo e Inmigración

Paro en la UE

En **julio**, la tasa de paro de la UE-27 fue del 9,5%, la de la ZE-17 del 10,0%, la de USA del 9,1%, la de Japón del 4,7% y la del conjunto de países de la OCDE del 8,2%.

Encuesta de población activa 2º trimestre 2011

Según la Encuesta de Población Activa del **2º trimestre** de 2011 (INE), la ocupación aumentó en 151.300 personas y el paro se redujo en 76.500 personas.

A finales de junio había 23.136.700 activos (18.303.000 ocupados y 4.833.700 parados). La tasa de paro era del 20,89% (21,27% mujeres y 20,58% varones) y la de ocupación del 60,12% (53,14% mujeres y 67,44% varones).

En el **sector de la agricultura, ganadería, silvicultura y pesca** aumentó el paro y disminuyó la ocupación. Así, a 30 de junio el número de parados en el sector agrícola era de 244.600 personas y el número de ocupados en el sector era de 741.200 personas, con una población activa de 985.800 personas.



ENTORNO ECONÓMICO (...continuación)

EPA		2º tri 2011			variac. anual		
miles personas	mujeres	varones	total	mujeres	varones	total	
Activos	10.461,8	12.674,9	23.136,7	+93,9	-19,1	+74,8	
Ocupados	8.236,2	10.066,8	18.303,0	+143,5	+7,8	+151,3	
Parados	2.225,6	2.608,1	4.833,7	-49,6	-26,9	-76,5	
Tasa actividad	53,14%	67,44%	60,12%	+0,5	+0,0	+0,2	
Tasa de paro	21,27%	20,58%	20,89%	-0,7	-0,2	-0,4	
Agricultura (1)		2º tri 2011			variac. anual		
miles personas	mujeres	varones	total	mujeres	varones	total	
Activos	289,7	696,1	985,8	-7,2	-16,4	-23,6	
Ocupados	196,3	544,9	741,2	-8,3	-33,6	-41,9	
Parados	93,4	151,2	244,6	+1,1	+17,2	+18,3	
Agua (3)		2º tri 2011			variac. anual		
miles personas	mujeres	varones	total	mujeres	varones	total	
Activos	22,6	113,8	136,4	+4,3	+3,4	+7,7	
Ocupados	21,4	107,5	128,9	+5,0	+4,8	+9,8	
Parados	1,2	6,3	7,5	-0,7	-1,4	-2,1	

(1) - Agricultura, ganadería, silvicultura y pesca.

(3) - Suministro de agua, actividades de saneamiento, gestión de residuos y descontaminación

Fuente: INEM, MTIN, INE, EUROSTAT

Índice de precios de consumo (IPC) julio

La tasa interanual del IPC de julio descendió al 3,1%, tras disminuir 5 décimas en el mes. La inflación acumulada de los primeros ocho meses del año 2011 fue del 0,7%.

La inflación subyacente se redujo 9 décimas en el mes, situando su tasa acumulada en el -0,5% y su tasa interanual en el 1,6%.

Los precios del grupo de alimentos y bebidas no alcohólicas aumentaron 2 décimas en julio, situaron su tasa acumulada del año en el 1,1% y su tasa interanual en el 2,4%.

La tasa interanual del índice de precios de consumo armonizado (IPCA) fue del 3,0% en julio y la del índice de precios de consumo armonizado a impuestos constantes (IPCA-IC), se situó en el 1,9% en junio.

En **julio**, el IPCA de la UE-27 fue del 2,9%, de la ZE-17 del 2,5%, de USA del 3,6%, de Japón del 0,2% y de la OCDE del 3,1%.

DIFERENCIAL IPCA E IPCA-IC EN ESPAÑA
(jun 2010 - jul 2011)

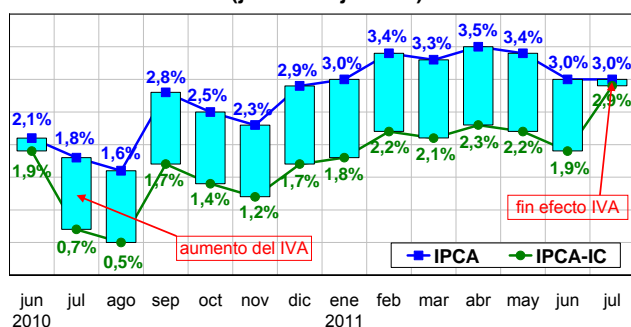

Índice de precios de consumo (IPC) agosto

El IPC se incrementó 1 décima en agosto, la tasa acumulada se situó en el 0,8% y la tasa interanual se redujo al 3,0%.

La inflación subyacente aumentó 2 décimas en el mes (tasa acumulada -0,2% y tasa interanual +1,6%).

ÍNDICE PRECIOS CONSUMO ESPAÑA
(tasa interanual agosto 2000-2011)

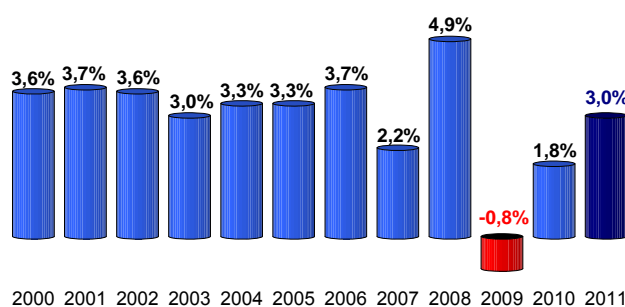

En agosto, los precios del grupo de alimentos y bebidas no alcohólicas crecieron 2 décimas (tasa acumulada del año 1,3%), pero rebajaron su tasa interanual al 2,2%.

La tasa interanual del IPCA disminuyó hasta el 2,7% en agosto y la tasa interanual del IPCA-IC aumentó al 2,9% en julio, por la desaparición del efecto IVA de julio 2010.

En **agosto**, el IPCA en la UE-27 fue del 2,9%, en la ZE-17 del 2,5% y en USA del 3,8%.

El **indicador adelantado** del IPC español en septiembre aumentó al 3,1%, por el tabaco y los combustibles.



ENTORNO ECONÓMICO (...continuación)

Índice de precios industriales (IPRI) julio

En julio, el índice general de precios industriales (IPRI) creció 6 décimas y situó su tasa interanual en el 7,4%.

Los precios de la industria de la alimentación no variaron en el mes y redujeron su tasa interanual al 7,5%, mientras que los precios de fabricación de bebidas cayeron 1 décima en julio pero mantuvieron su tasa interanual en el 1,8%.

Los precios del suministro de agua aumentaron 1 décima en el mes y aumentaron su tasa interanual al 2,8%.

En **julio**, la tasa interanual del IPRI se situó en el 6,1% en la ZE-17, en el 7,0% en la UE-27 y en el 7,4% en España.

ÍNDICE DE PRECIOS INDUSTRIALES
tasa interanual últimos 12 meses

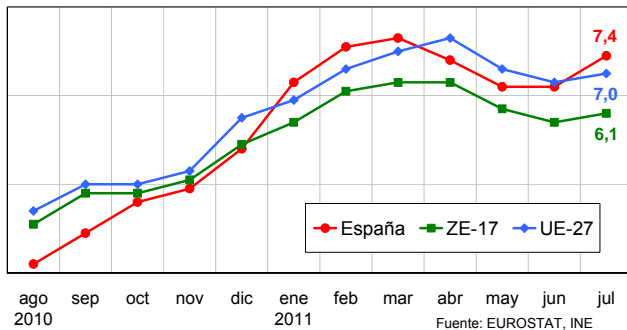

Fuente: INE, EUROSTAT

Índice de precios industriales (IPRI) agosto

En agosto, el índice general de precios industriales (IPRI) cayó 3 décimas y redujo su tasa interanual al 7,1%.

Aunque los precios de la industria de la alimentación crecieron 2 décimas en agosto, **redujeron su tasa interanual en más de 1 punto porcentual hasta el 6,5%**, mientras que los precios de fabricación de bebidas se incrementaron 3 décimas en el mes y aumentaron hasta el 2,0% interanual.

Los precios del suministro de agua no variaron en agosto y mantuvieron su tasa interanual en el 2,8%.

ÍNDICE DE PRECIOS INDUSTRIALES
tasa interanual últimos doce meses

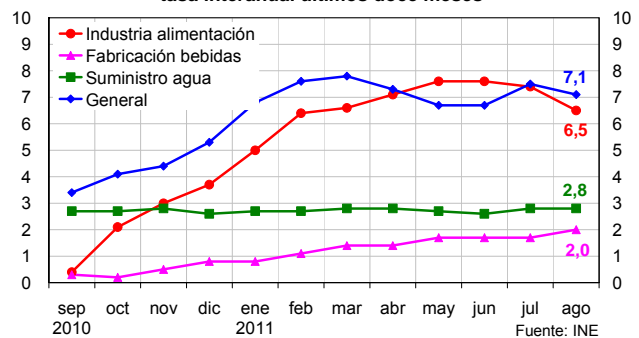

Índice de producción industrial (IPI) junio

En junio, la variación interanual del índice general de producción industrial fue del -1,9% (dato corregido de efecto calendario) y del -2,6% dato sin corrección.

Con los datos corregidos de efecto calendario, la tasa interanual del IPI de la **industria de la alimentación** se situó en el 2,8% en junio y la de la **fabricación de bebidas** en el -1,5%. Sin corrección las tasas fueron del 2,0% y del -2,3%, respectivamente.

En junio, la tasa del IPI de la ZE-17 fue del 2,6% y la de la UE-27 del 1,7% (ambas corregidas de efecto calendario).

ÍNDICE DE PRODUCCIÓN INDUSTRIAL
tasa interanual año móvil

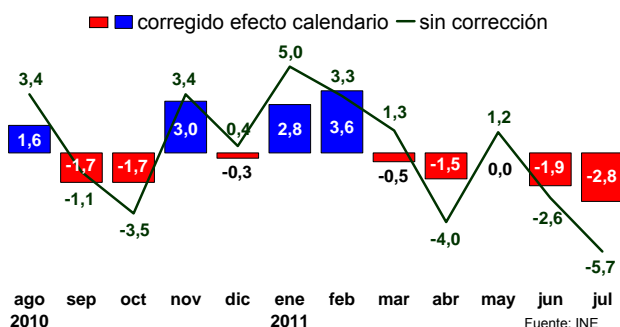

Fuente: INE, EUROSTAT

Índice de producción industrial (IPI) julio

En julio, el índice general de producción industrial descendió hasta el -2,8% (dato corregido de efecto calendario) y hasta el -5,7% dato sin corrección.

La tasa interanual del IPI de la **industria de la alimentación** se redujo al +1,4% en julio y la de la **fabricación de bebidas** cayó al -2,6% (con datos corregidos de efecto calendario). Sin corrección las tasas fueron del -2,1% y del -6,2%, respectivamente.

La tasa del IPI de la ZE-17 aumentó al 4,2% en julio y la de la UE-27 al 3,6% (ambas corregidas de efecto calendario).

ÍNDICE DE PRODUCCIÓN INDUSTRIAL
tasas interanuales año móvil
(corregidas de efecto calendario)

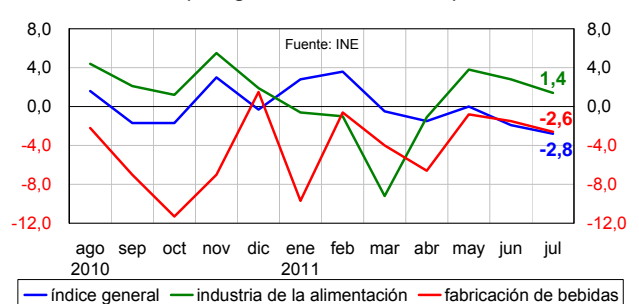



ENTORNO ECONÓMICO (...continuación)

Índice de precios de alimentos de la FAO julio

De acuerdo con los datos publicados por la FAO, el índice de precios de los alimentos descendió un 0,8% en julio, respecto al mes anterior, situando su incremento interanual en el 35%. En los primeros ocho meses de 2011, el índice creció un 4,0%.

En julio, volvió a crecer fuertemente el precio del azúcar (+12%), mientras que se redujeron los precios internacionales de carne (-0,7%), productos lácteos (-1,6%), cereales (-4,4%) y aceites y grasas (-2,3%).

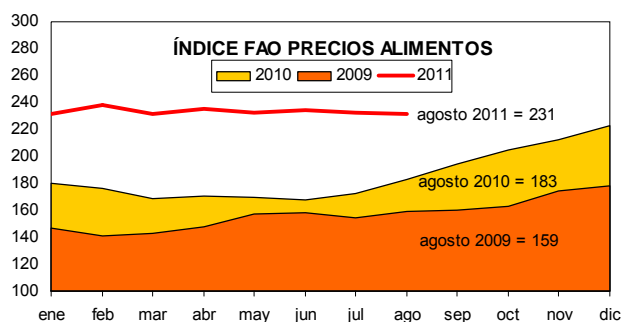

Índice de precios de alimentos de la FAO agosto

En agosto, el índice de precios de los alimentos de la FAO, volvió a descender (-0,4%), situando su incremento acumulado en 2011 en el 3,6% y el del año móvil en el 26%.

En agosto, las variaciones de precios del índice fueron las siguientes: +0,8% carne; -3,2% productos lácteos; +2,2% cereales; -3,0% aceites y grasas; y -1,7% azúcar.

Los incrementos de los últimos doce meses se moderaron en julio y agosto, aunque todavía continúan siendo muy elevados: carne (16%), productos lácteos (14%), cereales (36%), aceites y grasas (27%) y azúcar (50%).

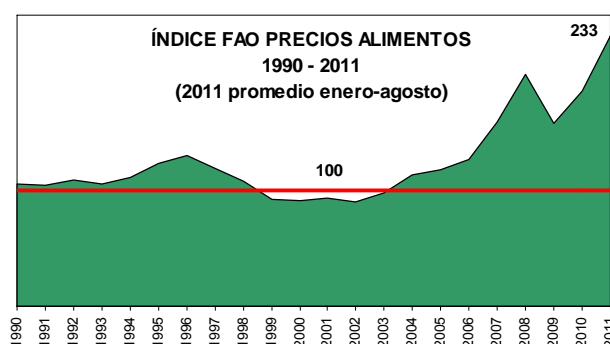

Fuente: FAO

Índice de precios de los alimentos

Índice de precios de los alimentos: El índice de la FAO para los precios de los alimentos es una medida de la variación mensual de los precios internacionales de una canasta de productos alimenticios. Se calcula sobre la base de la media de 5 índices de precios de los grupos de productos básicos (carne, lácteos, cereales, aceites y grasas y azúcar), ponderados por las cuotas medias de exportación de cada uno de los grupos para 2002-2004. En el índice general figuran un total de 55 precios que los especialistas en productos básicos de la FAO consideran representativos de los precios internacionales de los productos alimenticios.

Índice de precios de la carne: Calculado en base a los precios medios de cuatro tipos de carne, ponderados por las cuotas medias mundiales de exportación para 2002-2004. Entre las cotizaciones figuran las de dos productos de carnes de aves de corral, tres productos de carne bovina, tres productos de carne de cerdo y un producto de carne de ovino. Cuando hay más de una cotización para un determinado tipo de carne, se ponderan por los porcentajes del comercio teórico fijo.

Índice de precios de los productos lácteos: Se calcula sobre la base de los precios de la mantequilla, la leche desnatada en polvo, la leche entera en polvo, el queso y la caseína. La media se pondera por las cuotas medias de exportación para 2002-2004.

Índice de precios de los cereales: Este índice se calcula a partir de los índices de precios de los cereales y del arroz, ponderados por sus cuotas de comercio para 2002-2004. El índice de los precios de los cereales está constituido por el índice de precios del Consejo Internacional de Cereales (CIC) para el trigo, que es a su vez la media de 9 precios diferentes de trigo y 1 precio de exportación del maíz, expresado en su forma indizada, y convirtiendo la base del índice del CIC para 2002-2004. El índice de los precios del arroz, consiste en 16 precios medios de tres variedades de arroz (Índica, Japónica i Aromático) ponderados con las cuotas de comercio teóricas (fijas) de las tres variedades.

Índice de precios de aceites y grasas: Consiste en una media de 11 aceites diferentes (incluidos los aceites de origen animal y de pescado) ponderados por las cuotas medias de exportación de cada uno de los productos oleaginosos para 2002-2004.

Índice de precios del azúcar: Forma indizada de los precios del Convenio Internacional del Azúcar, con base 2002-2004.



2.3 INDICES DE PRECIOS AL CONSUMO Y ALIMENTOS

AGOSTO 2011

En el mes de agosto la variación interanual del IPC cayó una décima, con este descenso la variación interanual ha caído 8 décimas desde el mes de abril, hasta situarse en el 3,0%. La variación mensual registrada alcanzó el 0,1% debido, sobre todo, al aumento de precios del ocio y cultura (1,5%) y hoteles, cafés y restaurantes (0,8%). Por su parte, grupos como los del vestido y calzado redujeron sus precios al consumidor, al igual que la vivienda o el transporte (-0,9%, -0,2% y -0,2% respectivamente).

Índice de Precios al Consumo (IPC)				Alimentos
2011	Variación mensual	Variación acumulada	Variación interanual	Variación mensual
Enero	-0,7	-0,7	3,3	0,1
Febrero	0,1	-0,6	3,6	-0,2
Marzo	0,7	0,1	3,6	0,3
Abril	1,2	1,4	3,8	0,4
Mayo	0,0	1,3	3,5	0,3
Junio	-0,1	1,2	3,2	0,1
Julio	-0,5	0,7	3,1	0,2
Agosto	0,1	0,8	3,0	0,2

Fuente: INE

La tasa anual de inflación subyacente (precios sin alimentos no elaborados ni productos energéticos) mantuvo su nivel respecto al mes precedente, situándose en el 1,6%. El Índice de Precios de Consumo Armonizado cedió tres décimas y se situó en el 2,7% anual.

Los precios de los carburantes y lubricantes volvieron a registrar descensos en el mes (-0,9%), con revalorizaciones del 8,9% en el año y del 15,5% en tasas interanuales. Los otros combustibles también cedieron en sus cotizaciones respecto a julio (-4,6%). El precio de los productos energéticos cayó un -0,7% mensual, acumulando una revalorización en lo que va de año del 9,1% y con precios un 15,3% superiores a los registrados en agosto de 2010.

El precio de los alimentos volvió a crecer en el mes de agosto, acumulando un incremento de precios en el año del 1,3%. Por su parte, el conjunto de precios acumula un incremento en lo que va de año del 0,8%.

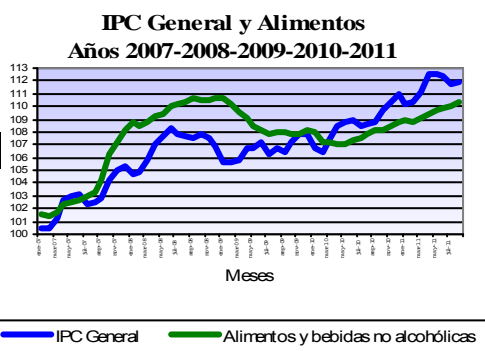

El precio de los Alimentos no cesa en su tendencia creciente, con una nueva subida de los mismos en el mes de agosto (0,2%), el mes de febrero fue el único que dio un respiro a los consumidores, mientras que el resto de meses registran subidas. En agosto, las subidas más destacadas de precios se produjeron en carne de ovino (1,8% mensual y 1,4% respecto a agosto de 2010); el pescado fresco y congelado se revalorizó el 1,5%, 1,4% en lo que va de año y 3,5% en tasas interanuales; el precio de los huevos aumentó el 0,8%; las cotizaciones de la carne de ave aumentaron el 0,7% mensual (6,7% en lo que va de año y 7,4% respecto a agosto de 2010); el precio de la leche creció en agosto un 0,6%, con una revalorización interanual del

1,1%; los productos lácteos, por su parte, incrementaron sus precios el 0,7% mensual, 3,2% desde enero de este año y 4,1% respecto al mismo mes del año anterior; los cereales y sus derivados también registraron aumentos de precios (0,5% en el mes, 3,2% en el año y 3,8% interanual).

Los descenso más acusados de precios se dieron en las patatas y sus preparados, con bajadas del -3,2% mensual, acumulando una caída de precios del -8,5% en el año y del -10,9% en tasas interanuales; los precios de las frutas frescas descendieron el -0,5% y sus cotizaciones están un -0,8% por debajo de las registradas en agosto de 2010; las legumbres y hortalizas frescas también registraron descensos de precios, -0,3%, y en el año la caída cuantificada es del -4,3%.

ALIMENTOS	Variación mensual	Variación anual	Variación interanual
Agosto			
Pan	0,1	0,8	1,0
Cereales	0,5	3,2	3,8
Carne de Vacuno	-0,3	-0,5	1,5
Carne de Ovino	1,8	-2,7	1,4
Carne de Porcino	0,5	3,0	2,4
Carne de Aves	0,7	6,7	7,4
Pescado	1,5	1,4	3,5
Huevos	0,8	-0,1	-0,1
Leche	0,6	-0,1	1,1
Prod. Lácteos	0,7	3,2	4,1
Aceites y grasas	0,0	1,3	2,0
Frutas frescas	-0,5	0,0	-0,8
Legumbres y Hortalizas frescas	-0,3	-4,3	-2,5
Preparados Legumbres y Hortalizas	0,0	2,3	2,7
Patatas y sus derivados	-3,2	-8,5	-10,9
Alimentos	0,2	1,3	2,2

Fuente: INE

Subidas generalizadas de precios en el conjunto de Comunidades Autónomas, a excepción del -0,1% de Navarra y del 0,0% de Baleares, Cantabria y Castilla-La Mancha.

En lo que respecta al precio de los Alimentos, subidas importantes en Baleares y Extremadura (0,4%) y estabilidad en Canarias (0,0%) y Murcia (0,1%).

Variación IPC General y Alimentos, por CC.AA.

2011	IPC General		Alimentos	
	Variación Agosto	Variación en el año	Variación Agosto	Variación en el año
Andalucía	0,1	0,5	0,3	1,5
Aragón	0,2	0,8	0,3	1,5
Asturias	0,2	0,7	0,3	1,7
Baleares	0,0	1,3	0,4	1,4
Canarias	0,1	0,9	0,0	1,1
Cantabria	0,0	0,8	0,3	0,7
Castilla y León	0,1	0,9	0,3	1,3
Castilla-La Mancha	0,0	0,6	0,2	1,5
Cataluña	0,1	1,0	0,2	1,2
C. Valenciana	0,1	0,8	0,2	1,4
Extremadura	0,1	0,7	0,4	1,5
Galicia	0,1	0,5	0,3	1,9
Madrid	0,2	1,0	0,2	0,8
Murcia	0,1	0,3	0,1	0,8
Navarra	-0,1	0,8	0,3	1,2
País Vasco	0,1	0,7	0,2	1,6
La Rioja	0,2	0,5	0,2	1,3
Ceuta	0,2	0,1	0,3	1,8
Melilla	0,2	-0,3	0,3	1,2
ESPAÑA	0,1	0,8	0,2	1,3

Fuente: INE

<http://www.ine.es/daco/daco42/daco421/ipc0711.pdf>

<http://www.ine.es/daco/daco42/daco421/ipc0811.pdf>

2.4 INDICES DE PRECIOS PERCIBIDOS (AGRARIOS)



ABRIL 2011 - (Base 2005=100)

El Índice General de Precios Percibidos por los Agricultores y Ganaderos se situó en el mes de abril de 2011 en 105,69, con una bajada del -4,66% respecto al mismo mes del año 2010 y manteniéndose prácticamente igual que en marzo de 2011 (+0,16%). Este descenso interanual es debido a los productos vegetales, cuyos precios

se deprecian un 14,04% respecto a abril del año anterior, aportando -8,08 puntos al índice general; los precios percibidos por los productos animales amortiguan parcialmente este comportamiento negativo, ganando un +7,76%, y aportando al índice 3,36 puntos positivos.

Índices de precios percibidos por los agricultores (base 2005=100)

Descripción	Índice mensual	Mismo mes año anterior		% Variación mes anterior
		% Variación año	Aportación in-	
Índice general de precios percibidos	105,69	-4,66	-4,66	0,16
Productos vegetales	102,62	-14,04	-8,02	0,43
Productos agrícolas	103,17	-14,43	-8,08	0,41
Cereales	166,04	66,39	1,85	2,28
Leguminosas	215,9	11,17	0,00	58,13
Tubérculos	270,9	22,67	0,25	25,94
Cultivos industriales	215,56	-6,29	0,00	18,43
Cultivos forrajeros	100,56	3,80	0,06	-15,25
Cítricos	91,24	-25,56	-0,80	-12,40
Frutas no cítricas	137,09	27,70	1,86	31,44
Hortalizas	91,87	-39,80	-10,29	-16,35
Vitivinícola	121,75	-11,98	-0,53	22,19
Aceite de oliva total	63,58	-4,13	-0,23	0,92
Semillas	101,33	0,00	0,00	-32,74
Flores y plantas ornamentales	111,48	-5,52	-0,25	4,51
Productos forestales	84,92	5,02	0,06	1,46
Productos animales	109,15	7,76	3,36	-0,16
Ganado para abasto	110,6	10,14	3,23	0,55
Vacuno para abasto	116,15	5,64	0,42	-1,75
Ovino para abasto	93,85	13,35	0,50	-1,05
Caprino para abasto	89,17	2,96	0,01	-2,56
Porcino para abasto	112,48	16,11	2,28	-0,95
Aves para abasto	114,63	-0,30	-0,02	11,14
Conejos para abasto	107,72	3,64	0,03	-0,86
Productos ganaderos	104,97	1,14	0,13	-2,25
Leche	100,45	5,19	0,42	-1,16
Huevos	118,59	-9,67	-0,32	-5,42
Lana	228,94	83,62	0,03	8,75

Nota: Se señalan en rojo los descensos inferiores al -15 % y en azul las subidas superiores al 15 %

El descenso del índice mensual de productos vegetales fue debido al comportamiento de los precios de los productos agrícolas (-14,43% interanual, aportación de -8,08 puntos). Los productos forestales ganaron un 5,02% (aportación +0,06 puntos).

En el conjunto de productos agrícolas, la fuerte caída constatada fue debida casi exclusivamente al sector hortícola, cuyos precios retrocedieron un -39,80% respecto a abril del año anterior (aportación -10,29 puntos). También bajaron, aunque en menor medida, los cítricos (-25,56% interanual, aportación -0,80), el sector vitivinícola (-11,98%, -0,53 puntos), las flores y plantas ornamentales (-5,52%, aportación -0,25) y, finalmente, el sector oleícola (-4,13%, aportación -0,23).

Por otro lado, las frutas no cítricas y los cereales fueron los grupos cuyas cotizaciones más crecieron en abril (+66,39 y +27,70%, aportación +1,86 y 1,85 puntos, respectivamente), seguidos por los tubérculos (+22,67%, aportación +0,25) y los cultivos forrajeros (+3,80%,

aportación +0,06).

Las leguminosas, las semillas y los cultivos industriales no aportaron nada al índice general.

Dentro del grupo formado por los productos animales, el índice de precios del ganado para abasto se incrementa un +10,14% respecto a abril de 2010 (aportando +3,23 puntos al índice general). La subida de las cotizaciones del porcino (+16,11%, aportación +2,28) marca mayoritariamente el ascenso del grupo; el resto de los sectores cárnicos también suman al índice general, con la excepción de las aves, que retrocedieron ligeramente (-0,30% interanual (aportación -0,02).

En lo que concierne a los productos ganaderos, el índice del grupo gana un +1,14% interanual, aportando +0,13 puntos al índice general. La subidas de las cotizaciones de la leche (+5,19%, aportación +0,42) y de la lana (+83,62%, aportación 0,03) contrarrestan la caída de los precios de los huevos (-9,67%, aportación -0,32 puntos).

Índice General de Precios Percibidos

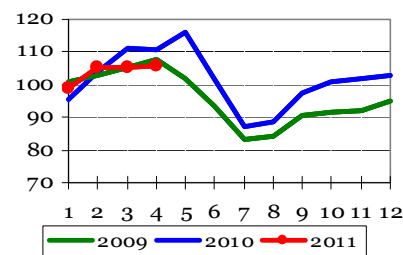

Productos Agrícolas

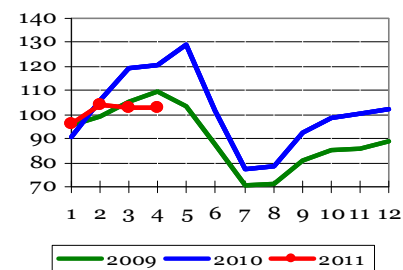

Productos Animales

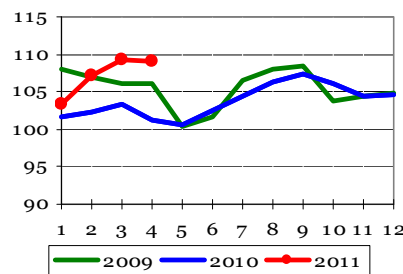

Indicadores



INDICES DE PRECIOS PAGADOS (AGRARIOS)

ABRIL 2011 - (Base 2005=100)

El índice general de precios pagados por los bienes y servicios agrarios se situó en abril de 2011 en 133,19, creciendo un +15,94% respecto al mismo mes del año anterior.

Un mes más, todos los grupos que intervienen en el conjunto del gasto experimentan una revalorización en su nivel de cotizaciones, salvo los productos fitopatológicos, que retroceden un -0,71% respecto a abril de 2010 (aportación -0,04 puntos).

La mayor subida, teniendo en cuenta la repercusión en el índice general, corresponde a los alimentos del ganado, cuyos precios crecieron un 22,92% respecto a los registrados en abril de 2010 (aportación +10,13 puntos); los de formulación compuesta fueron los principales responsables del comportamiento positivo de los piensos (+24,28% interanual, aportación +8,80); se encarecieron todas las categorías, siendo los destinados a la alimentación del porcino los que más se revalorizaron (+28,99%, aportación +4,32 puntos); las cotizaciones de los piensos simples ganaron un +16,71% (aportación +1,33).

El precio pagado por la energía también subió (+21,15% interanual, aportación +2,25 puntos); los precios de los carburantes fueron una vez más los que registraron el ascenso más acu-

sado (+24,38%, aportación +1,88 puntos). También crecieron la electricidad y los lubricantes (+15,06% y 2,12%, respectivamente).

Los fertilizantes se encarecieron en abril un +23,25% (aportación +2,10 puntos); tanto los de formulación compleja como los de simple contribuyeron prácticamente en la misma proporción (+26,38 y +22,90%, aportación +1,09 y +0,99, respectivamente). Dentro de la categoría de los simples, prácticamente toda la subida fue debida al aumento del precio pagado por los abonos nitrogenados (+28,12%, aportación 0,96). El precio pagado por las enmiendas subió un +2,37% interanual (aportación +0,01 puntos).

También sumaron al índice del conjunto de bienes y servicios los gastos generales (+8,37%, aportación +0,86), las semillas y plantones (+6,67% interanual, aportación +0,38), el material y pequeño utillaje (+5,21%, aportación +0,11), la conservación y reparación de edificios (+2,45%, aportación +0,07), la conservación y reparación de maquinaria (+0,90%, aportación +0,06) y, por último, los servicios veterinarios (+0,51%, aportación +0,02).

Índices de precios pagados por los agricultores (base 2005-100)

Descripción	Índice mensual	Mismo mes año anterior	
		% Variación año anterior	Aportación increm. ind. gral.
Índice general de precios de bienes y servicios	133,19	15,94	15,94
Semillas y plantones	109,49	6,67	0,38
Semillas	108,71	11,37	0,33
Plantones	110,44	1,54	0,04
Fertilizantes	158,67	23,25	2,10
Fertilizantes simples	152,03	22,9	0,99
Fertilizantes nitrogenados	147,12	28,12	0,96
Fertilizantes fosfatados	144,47	17,97	0,04
Fertilizantes potásicos	199,20	-1,27	-0,01
Fertilizantes compuestos	182,65	26,38	1,09
Enmiendas	87,84	2,37	0,01
Alimentos del ganado	135,13	22,92	10,13
Piensos simples	129,02	16,71	1,33
Piensos compuestos	136,46	24,28	8,80
Piensos compuestos para bovino	134,59	22,72	1,86
Piensos compuestos para ovino	141,00	22,66	0,37
Piensos compuestos para porcino	133,97	28,99	4,32
Piensos compuestos para conejos	127,02	21,6	0,24
Piensos compuestos para aves	142,53	19,33	2,02
Productos fitopatológicos	112,92	-0,71	-0,04
Servicios veterinarios	115,36	0,51	0,02
Conservación y reparación de maquinaria	122,57	0,9	0,06
Conservación y reparación de edificios	125,63	2,45	0,07
Energía	154,21	21,15	2,25
Carburantes	156,21	24,38	1,88
Lubricantes	127,60	2,12	0,01
Electricidad	153,89	15,06	0,36
Material y pequeño utillaje	114,83	5,21	0,11
Gastos generales	127,83	8,37	0,86

Nota: Se señalan en rojo los descensos inferiores al -5 % y en azul las subidas superiores al 5 %.

Indicadores

Índice General de Bienes y Servicios de Uso Corriente

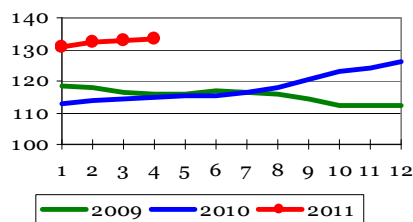

Índice de Precios de Alimentos del Ganado

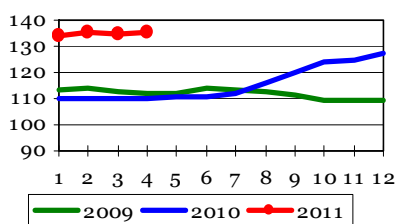

Índice de Precios de Energía y Lubricantes

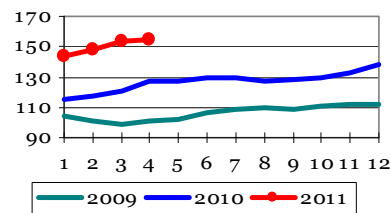

INDICES DE SALARIOS (AGRARIOS)



ABRIL 2011 - (Base 1985=100)

El índice general de salarios agrarios se situó en abril de 2011 en 370,56, con una revalorización del +1,67% respecto al mismo mes del año anterior, y un retroceso del -1,33% respecto al mes de marzo pasado.

Las nóminas cobradas por los trabajadores fijos crecieron en mayor medida que las de los eventuales (+3,07% y +0,47%, respectivamente).

En el caso de trabajadores con contratos continuos, todas las categorías laborales experimentaron similares

incrementos interanuales positivos, comprendidos entre el +3,65% de los peones fijos para trabajos diversos y el +1,47% de los guardas o caseros.

En lo que respecta a los salarios de los trabajadores discontinuos, se constataron ganancias y pérdidas: los que más poder adquisitivo acumularon fueron los que plantan y talan árboles (+4,56%), mientras que los preparadores de los terrenos fueron los que más vieron reducidas sus nóminas respecto a abril de 2010 (-4,19%).

Índices de salarios agrarios (base 1985=100)

	Índice mensual	% var. año anterior	% var. mes anterior
Índice general	370,56	1,67	-1,33
Trabajadores fijos	363,78	3,07	0,24
Encargados, capataces	351,66	2,17	0,88
Tractoristas y maquinistas	373,43	3,04	0,00
Pastores	375,90	3,37	0,44
Vaqueros o porqueros	375,15	2,66	0,10
Hortelanos	402,18	2,93	0,00
Guardas o caseros	410,55	1,47	0,05
Peón fijo para trabajos diversos	344,17	3,65	0,22
Trabajadores eventuales (tipos de trabajo)	376,72	0,47	-2,44
Preparación del terreno	345,54	-4,19	-0,52
Siembra y abonado	371,35	-0,62	-6,48
Labores complementarias	372,63	0,66	-11,47
Riegos	368,84	1,62	-1,85
Tratamientos de plagas	432,71	-0,41	-2,74
Recolección productos herbáceos	322,33	0,15	-5,22
Recolección frutas y agrios	367,06	-1,41	-5,35
Poda	354,71	4,10	-0,06
Plantación y tala de árboles	376,26	4,56	-0,39
Manejo de ganado	371,86	3,87	1,90

Nota:

Se señalan en rojo los descensos inferiores al: -5%

Se señalan en azul las subidas superiores al: +5%

Indicadores

Índice General de Salarios Agrarios

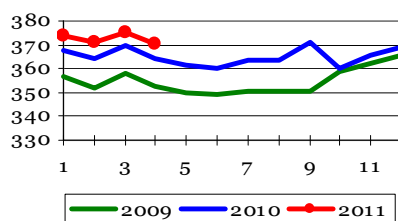

Índice Salario Mano de Obra Fija

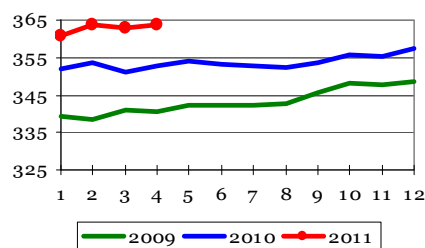

Índice Salario Mano de Obra Eventual

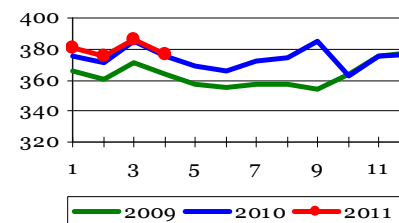



INDICES DE PRECIOS PERCIBIDOS (AGRARIOS)

MAYO 2011 - (Base 2005=100)

El Índice General de Precios Percibidos por los Agricultores y Ganaderos se situó en el mes de mayo de 2011 en 106,46, suponiendo una reducción del 8,10% respecto al mismo mes del año 2010, y una ligera recuperación del 0,72% respecto a abril de 2011. El descenso interanual es debido a los productos vegetales, cuyos pre-

cios se deprecian un 19,41% respecto a mayo del año anterior, restando 11,97 puntos al índice general; el comportamiento de los precios percibidos por los productos animales amortigua parcialmente esta caída, ganando un 10,07%, y aportando 3,87 puntos positivos al índice general.

Índices de precios percibidos por los agricultores (base 2005=100)

Descripción	Índice mensual	Mismo mes año anterior		% Variación mes anterior
		% Variación año anterior	Aportación increm. ind. gral	
Índice general de precios percibidos	106,46	-8,10	-8,10	0,72
Productos vegetales	103,08	-19,41	-11,97	0,45
Productos agrícolas	103,61	-19,89	-12,07	0,43
Cereales	169,32	64,82	1,00	1,98
Leguminosas	190,28	20,22	0,00	-11,87
Tubérculos	207,07	-13,80	-0,45	-23,56
Cultivos industriales	215,35	-7,30	0,00	-0,10
Cultivos forrajeros	107,11	22,05	0,48	6,51
Cítricos	87,46	-37,37	-1,32	-4,14
Frutas no cítricas	121,47	-11,05	-1,29	-11,39
Hortalizas	96,49	-36,78	-10,34	5,03
Vitivinícola	119,97	-3,25	-0,08	-1,46
Aceite de oliva total	62,95	-3,47	-0,16	-0,99
Semillas	101,33	0,00	0,00	0,00
Flores y plantas ornamentales	111,44	2,91	0,09	-0,04
Productos forestales	84	10,70	0,10	-1,08
Productos animales	110,73	10,07	3,87	1,44
Ganado para abasto	113,31	12,56	3,58	2,45
Vacuno para abasto	116,83	4,94	0,33	0,59
Ovino para abasto	93,82	13,62	0,46	-0,03
Caprino para abasto	89,93	4,33	0,01	0,85
Porcino para abasto	112,69	9,50	1,28	0,19
Aves para abasto	132,31	34,78	1,45	15,42
Conejos para abasto	98,93	8,77	0,05	-8,16
Productos ganaderos	103,32	2,89	0,29	-1,60
Leche	98,88	4,29	0,31	-1,59
Huevos	116,27	-1,95	-0,05	-1,96
Lana	256,83	72,80	0,03	12,18

Nota: Se señalan en rojo los descensos inferiores al -15 % y en azul las subidas superiores al 15 %

La disminución del índice mensual de productos vegetales fue provocada por los precios de los productos agrícolas (-19,89% interanual, aportación de -12,07 puntos). Los precios de productos forestales crecieron un 10,70% (aportación +0,10 puntos).

En el conjunto de productos agrícolas, el responsable mayoritario de la caída del índice es, un mes más, el sector hortícola, cuyos precios retrocedieron un -36,78% respecto a mayo de 2010 (aportación -10,34 puntos). Cítricos (-37,37%, aportación -1,32), frutas no cítricas (-11,05%, aportación -1,29), tubérculos (-13,80%, aportación -0,45), aceite (-3,47%, aportación -0,16) y vino (-3,25%, aportación -0,08), también contribuyeron negativamente, aunque en menor medida.

Por otro lado, los precios percibidos por los cereales crecieron en mayo un +64,82% (aportación +1,00), así

como los de los cultivos forrajeros (+22,05%, aportación +0,48) y los de las flores y plantas ornamentales (2,91%, aportación +0,09). Las semillas, los cultivos industriales y las leguminosas no aportaron nada al índice general.

Dentro del grupo formado por los productos animales, sube más el ganado para abasto (+12,56%, aportación +3,58) que los productos ganaderos (+2,89%, aportación +0,29 puntos). Todos los sectores cárnicos muestran variaciones positivas, siendo aves y porcino los que más se encarecen (+34,78% y +9,50%, aportación +1,45 y +1,28 puntos, respectivamente).

En lo que concierne a los productos ganaderos, la leche gana un +4,29% interanual (+0,31 puntos) y la lana suma al índice general (+0,03 puntos) aproximadamente lo que restan los huevos (-0,05 puntos).

Índice General de Precios Percibidos

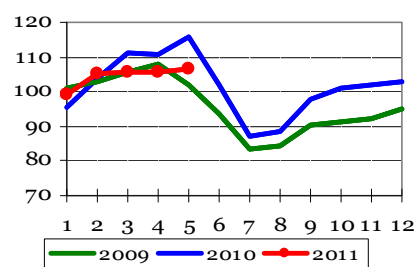

Productos Agrícolas

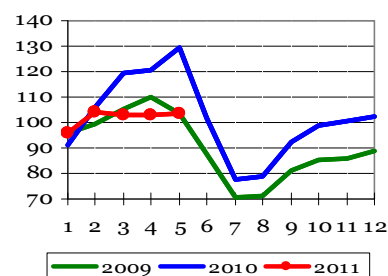

Productos Animales

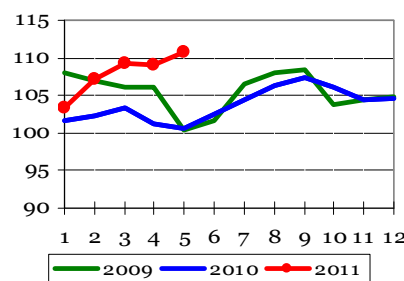

INDICES DE PRECIOS PAGADOS (AGRARIOS)



MAYO 2011 - (Base 2005=100)

El índice general de precios pagados por los bienes y servicios agrarios se situó en mayo de 2011 en 132,76, ganando un +15,17% respecto a mayo de 2010.

Como viene siendo comportamiento habitual, todos los grupos que participan en el cálculo del índice general muestran subidas de precios, salvo los productos fitopatológicos, que disminuyen un -0,60% respecto al año pasado (aportación -0,03 puntos).

Los precios pagados por los alimentos para el ganado se encarecieron un 22,48% respecto a los registrados en mayo de 2010 (aportación +9,97 puntos); los de formulación compuesta fueron los principales responsables del comportamiento positivo de los piensos (+24,15% interanual, aportación +8,80), siendo los destinados a la alimentación del porcino los que más se revalorizaron (+28,10%, aportación +4,21 puntos); los precios pagados por los piensos simples ganaron un +14,77% (aportación +1,16).

También subió el precio pagado por la energía (+17,03% interanual, aportación +1,81 puntos); dentro de este sector, se enca-

recieron las tres rúbricas, siendo los carburantes los que más incidieron en la subida del grupo (+18,72%, aportación +1,45 puntos). La electricidad subió un 15,06% (aportación +0,36), y los lubricantes un 1,72% (aportación +0,01).

En cuanto al grupo de los fertilizantes (+22,12%, aportación +1,98), tanto los de formulación simple como los de compleja contribuyeron prácticamente en la misma proporción (+21,77 y +25,09%, aportación +0,93 y +1,04, respectivamente). En el grupo de los simples, los abonos nitrogenados (+25,68%, aportación 0,87) fueron los principales responsables del encarecimiento mensual. El precio pagado por las enmiendas subió un +2,37% (aportación +0,01 puntos)

También contribuyeron positivamente al índice de bienes y servicios, los gastos generales (+7,34%, aportación +0,76), las semillas y plantones (+6,67% interanual, aportación +0,37), la conservación y reparación de maquinaria (+1,83%, aportación +0,12), el material y pequeño utillaje (+4,52%, aportación +0,09), la conservación y reparación de edificios (+2,45%, aportación +0,07) y, por último, los servicios veterinarios (+0,51%, aportación +0,02).

Índices de precios pagados por los agricultores (base 2005-100)

Descripción	Índice mensual	Mismo mes año anterior	
		% Variación año anterior	Aportación increm. ind. gral.
Índice general de precios de bienes y servicios	132,76	15,17	15,17
Semillas y plantones	109,49	6,67	0,37
Semillas	108,71	11,37	0,33
Plantones	110,44	1,54	0,04
Fertilizantes	156,90	22,12	1,98
Fertilizantes simples	148,89	21,77	0,93
Fertilizantes nitrogenados	143,67	25,68	0,87
Fertilizantes fosfatados	141,76	17,81	0,04
Fertilizantes potásicos	198,50	2,94	0,02
Fertilizantes compuestos	182,17	25,09	1,04
Enmiendas	87,84	2,37	0,01
Alimentos del ganado	135,54	22,48	9,97
Piensos simples	126,21	14,77	1,16
Piensos compuestos	137,57	24,15	8,80
Piensos compuestos para bovino	137,03	23,99	1,98
Piensos compuestos para ovino	142,01	22,95	0,37
Piensos compuestos para porcino	134,49	28,1	4,21
Piensos compuestos para conejos	124,69	18,88	0,21
Piensos compuestos para aves	143,92	19,38	2,04
Productos fitopatológicos	112,84	-0,6	-0,03
Servicios veterinarios	115,32	0,51	0,02
Conservación y reparación de maquinaria	123,41	1,83	0,12
Conservación y reparación de edificios	125,63	2,45	0,07
Energía	149,48	17,03	1,81
Carburantes	149,78	18,72	1,45
Lubricantes	127,45	1,72	0,01
Electricidad	153,89	15,06	0,36
Material y pequeño utillaje	114,53	4,52	0,09
Gastos generales	127,16	7,34	0,76

Nota: Se señalan en rojo los descensos inferiores al -5 % y en azul las subidas superiores al 5 %.

Indicadores

Índice General de Bienes y Servicios de Uso Corriente

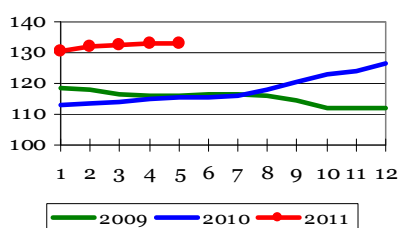

Índice de Precios de Alimentos del Ganado

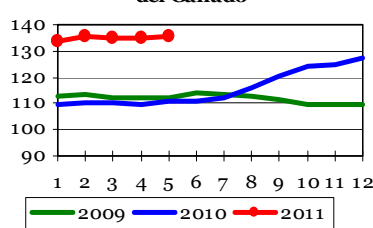

Índice de Precios de Energía y Lubricantes

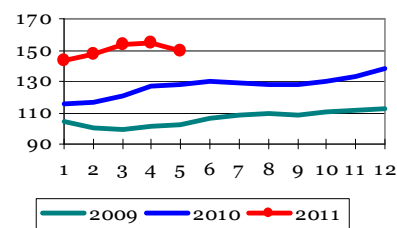

<http://www.marm.es/es/estadistica/temas/precios-percibidos-pagados-y-salarios-agrarios/publicacion-de-indicadores-de-precios-y-salarios-agrarios/>



INDICES DE SALARIOS (AGRARIOS)

MAYO 2011 - (Base 1985=100)

El índice general de salarios agrarios se situó en mayo de 2011 en 367,32, con una revalorización del +1,62% respecto al mismo mes del año anterior, aunque descendió un -0,88% respecto al pasado mes de abril.

El incremento interanual de los asalariados fijos fue superior al de los eventuales (+2,44% y +0,87%, respectivamente); asimismo, ambas categorías sufrieron incrementos intermensuales negativos (-0,35% y -1,31%, respectivamente).

En el caso de trabajadores con contratos continuos, todas las

categorías laborales experimentaron incrementos interanuales positivos, comprendidos entre el +3,12% de los encargados y capataces, y el 1,47% de los guardas o caseros.

En cuanto a las nóminas de los trabajadores discontinuos, todos los tipos laborales (excepto los recolectores de productos herbáceos y los preparadores del terreno), cobraron ligeramente por encima de los salarios del mes de mayo de 2010 (desde +4,09% los que manejan ganado, al 0,28% los dedicados a las labores complementarias y los que recolectan frutas y agrios).

Índices de salarios agrarios (base 1985=100)

	Índice mensual	% var. año anterior	% var. mes anterior
Índice general	367,32	1,62	-0,88
Trabajadores fijos	362,52	2,44	-0,35
Encargados, capataces	351,42	3,12	-0,07
Tractoristas y maquinistas	373,06	2,49	-0,10
Pastores	376,17	2,22	0,07
Vaqueros o porqueros	375,24	2,68	0,02
Hortelanos	402,18	2,93	0,00
Guardas o caseros	410,55	1,47	0,00
Peón fijo para trabajos diversos	340,98	2,29	-0,94
Trabajadores eventuales (tipos de trabajo)	371,85	0,87	-1,31
Preparación del terreno	336,46	-1,74	-2,70
Siembra y abonado	378,49	2,05	1,89
Labores complementarias	374,59	0,28	0,52
Riegos	409,38	1,50	9,90
Tratamientos de plagas	406,81	1,61	-6,37
Recolección productos herbáceos	321,13	-0,15	-0,37
Recolección frutas y agrios	344,61	0,28	-6,51
Plantación y tala de árboles	408,02	3,95	7,78
Manejo de ganado	371,29	4,09	-0,15

Nota:

Se señalan en rojo los descensos inferiores al: -5%

Se señalan en azul las subidas superiores al: +5%

Índice General de Salarios Agrarios

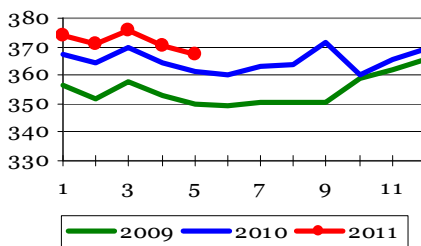

Índice Salario Mano de Obra Fija

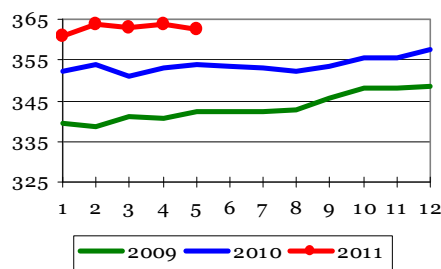

Índice Salario Mano de Obra Eventual

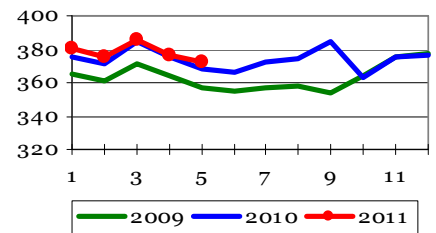



2.5 ANÁLISIS Y PROSPECTIVA: EVOLUCIÓN DEL COMERCIO EXTERIOR AGRARIO Y PESQUERO

El Comercio exterior agrario y pesquero: Mayo 2011

En el conjunto de la economía de España el valor del saldo exterior del quinto mes del año ha sido de -3.410 millones de euros (en adelante M€), un 18,1 % menos deficitario que en el mismo período del año anterior. Estos datos desglosados suponen un incremento del 13 % en exportaciones y un 6,7 % en importaciones lo que muestra un incremento del volumen del comercio español respecto al año previo. El sector Agrario y Pesquero, ámbito del MARM, presenta un saldo de 261 M€ (en mayo de 2010 fue de 291 M€, lo que supone una diferencia de -10,1 %). Este saldo se compone de:

A. Subsector Alimentario: ha tenido un descenso de 34 M€ en su saldo pasando de 289 a 255 M€, por un aumento (7%) del valor de las importaciones

a. El sector Alimentario Agrario (fresco y transformado) con 454 M€ de saldo ha tenido un descenso en su saldo respecto mayo 2010 del 8,3 %. Este descenso procede fundamentalmente del sector Alimentario Agrario No Transformado cuyo saldo pasa de 358 M€ a 232 M€. (-35,2 %), con un 25% más en importación (cereales y oleaginosas han sufrido un incremento notable, sirva de ejemplo la soja), y a pesar de que el Alimentario Agrario Transformado aumenta su saldo 84 M€ (61,6 %), en especial por aceites y carnes que han aumentado sus exportaciones.

Entre los productos elegidos en este mes, los aceites de oliva mejoran el saldo (7,5%); Desciende en la soja un -27,6% quedando en -105 M€ (por el aumento del valor de las importaciones), en los pepinos un -34,8% quedando en 6,8 M€ y en el tomate un -25% quedando en 35,7 M€, en ambos casos por contracción de las exportaciones. Las frutas y hortalizas en conjunto aumentan su saldo un 11,5% llegando a 615 M€

b. El sector Alimentario Pesquero (fresco y transformado), con un saldo de -199 M€ cambia su tendencia ascendiendo un 3,3% respecto a mayo 2010, sobre todo en el sector Alimentario Pesquero Transformado con un saldo de -158 M€, un 4,3%, por el aumento de exportaciones del 16%

B. Subsector No Alimentario: ha tenido un incremento de saldo muy importante pasando de 1,4 M€ a casi 6,3 M€. Este subsector se compone de:

c. Sector No Alimentario Agrario con un ascenso de casi 2,3% por un mayor incremento de las exportaciones, quedando su saldo en 24,7 M€.

d. Sector No Alimentario Pesquero asciende su saldo hasta casi 3,5 M€, también por un repunte de las exportaciones del 14,8%

e. Sector No Alimentario Forestal, donde también aumentan las exportaciones un 11,1% y el saldo aumenta un 14,3% quedando en -21,9 M€.

EVOLUCIÓN DEL COMERCIO EXTERIOR (en millones de euros)

	2.009		2.010		2.011		Dif.(%) con May. 2010	(media de cinco años)
	Mayo	Total anual	Mayo	Total anual	Mayo	Total anual		
Total España Comercio Exterior	13.041	159.890	16.213	185.799	18.328	13.04	178.076	
Todos los capítulos TARIC								
Exportaciones	15.627	206.116	20.378	238.082	21.738	6,67	255.062	
Importaciones	-2.586	-46.227	-4.165	-52.283	-3.410	▲ 18,14	-76.987	
Saldo	2.321	26.822	2.524	29.393	2.650	▲ 4,99	27.030	
Sector Agrario y Pesquero (A+B)								
Exportaciones	2.003	24.595	2.233	26.439	2.389	6,97	26.137	
Importaciones	318	2.228	291	2.954	261	▼ -10,15	893	
Saldo	2.239	25.895	2.417	28.282	2.531	▲ 4,69	25.952	
A. Subsector Alimentario (a+b)								
Exportaciones	1.922	23.517	2.128	25.051	2.276	6,95	24.496	
Importaciones	317	2.378	289	3.232	255	▼ -11,89	1.456	
Saldo	2.041	23.677	2.216	25.833	2.296	3,60	23.618	
a. Alimentario Agrario (a1+a2)								
Exportaciones	1.568	19.225	1.721	20.132	1.842	7,04	19.581	
Importaciones	473	4.452	495	5.702	454	▼ -8,34	4.037	
Saldo	898	9.653	855	10.445	854	▼ -0,16	9.628	
a1. Sector Alimentario Agrario No Transformado								
Exportaciones	469	5.922	497	5.990	622	25,08	6.098	
Importaciones	429	3.731	358	4.456	232	▼ -35,25	3.529	
Saldo	0,12	2,25	2,13	3,47	0,18	-91,55	2,47	
Soja								
TARIC: 1201	68,4	922	85,1	1.047	106,1	24,64	854	
Importaciones	-68,2	-919	-83,0	-1.043	-105,9	▼ -27,63	-851	
Saldo	838	8.875	777	9.411	836	7,62	8.720	
Frutas y Hortalizas								
Capítulos TARIC: 07+08	187	2.164	225	2.397	221	-1,86	2.355	
Importaciones	651	6.711	552	7.014	615	▲ 11,49	6.365	
Saldo	8,48	369	10,6	373	6,85	-35,44	362	
Pepino								
TARIC: 0707	0,04	3,21	0,18	2,46	0,05	-72,22	3	
Importaciones	8,44	366	10,4	370	6,80	▼ -34,8	359	
Saldo	53,6	816	51,6	819	39,2	-23,99	830	
Tomate								
TARIC: 0702	4,17	76,1	3,99	56,0	3,54	-11,28	53	
Exportaciones	49,4	740	47,6	763	35,7	▼ 25,06	776	
Saldo	1.143	14.023	1.361	15.388	1.442	5,96	13.980	
a2. Sector Alimentario Agrario Transformado								
Exportaciones	1.099	13.302	1.223	14.142	1.219	-0,30	13.482	
Importaciones	44,2	721	138	1.246	222	▲ 61,60	498	
Saldo	121	1.628	167	1.953	179	7,09	1.843	
Aceites de Oliva								
TARIC: 1509, 1510	8,04	110	4,88	102	4,51	-7,58	172	
Importaciones	113	1.519	162	1.851	175	▲ 7,53	1.671	
Saldo	198	2.219	201	2.449	235	16,69	2.334	
b. Alimentario Pesquero (b1+b2)								
Exportaciones	354	4.292	407	4.919	434	6,57	4.915	
Importaciones	-156	-2.074	-206	-2.470	-199	▲ 3,34	-2.581	
Saldo	26,1	331	29,0	365	34,7	19,94	373	
b1. Alimentario Pesquero No Transformado								
Exportaciones	68,6	785	70,0	825	76,0	8,61	865	
Importaciones	-42,5	-453	-41,0	-460	-41,3	▼ -0,61	-492	
Saldo	172	1.887	173	2.084	200	16,15	1.961	
b2. Alimentario Pesquero Transformado								
Exportaciones	285	3.507	337	4.094	358	6,15	4.050	
Importaciones	-114	-1.620	-165	-2.010	-158	▲ 4,322	-2.089	
Saldo	82,0	927	107	1.111	120	11,80	1.078	
B. Subsector NO Alimentario (c+d+e)								
Exportaciones	81,3	1.078	106	1.388	113	7,33	1.642	
Importaciones	0,67	-151	1,39	-277	6,28	▲ 351,15	-564	
Saldo	56,1	583	71,3	749	79,8	11,92	683	
c. No Alimentario Agrario								
Exportaciones	35,4	462	47,1	698	55,1	16,87	552	
Importaciones	20,7	121	24,1	51,3	24,7	▲ 2,26	131	
Saldo	4,68	56,6	4,17	49,4	4,79	14,79	52,0	
d. No Alimentario Pesquero								
Exportaciones	1,61	15,0	1,40	17,1	1,32	-5,51	18,9	
Importaciones	3,08	41,6	2,78	32,3	3,47	▲ 25,00	33,1	
Saldo	21,2	287	31,5	312	35,0	11,14	344	
e. No Alimentario Forestal								
Exportaciones	44,3	601	57,0	673	56,9	-0,25	1.011	
Importaciones	-23,1	-314	-25,5	-361	-21,9	▲ 14,30	-667	
Saldo								

Fuente: Elaboración propia S.G. Análisis, Prospectiva y Coordinación MARM a partir de Estadísticas de C. Exterior del Ministerio de Industria, Turismo y Comercio 2009, 2010 y 2011.

▼ La tendencia de este mes es negativa respecto al año anterior

▲ La tendencia de este mes es positiva respecto al año anterior

Nota metodológica: Este informe recoge el comportamiento, hasta el mes de mayo de 2011 inclusive, de los intercambios del sector agrario, pesquero y alimentario en España (datos de 2010 y 2011 provisionales a 1 de agosto de 2011). Se estudian en particular los aspectos más destacados en el sector y aquellos productos del mismo sector que han tenido más relevancia por el valor que aportan en términos absolutos. El nivel de agregación escogido en el sector agrario y pesquero se divide en dos partes: el alimentario, agrario y pesquero, por un lado, y el no alimentario, forestal, agrario y pesquero, por otro lado. Desglosados estos niveles tendremos que el sector alimentario agrario se compone de: sector Alimentario Agrario No transformado -Taric: 01 (excepto 0106), 07, 08, 10 y 12 (excepto 1208) - y Transformado -Taric: 02, 04, 0504, 09, 11, 15 (excepto 1504), 16 (excepto 1603, 1604 y 1605), 17, 18, 19, 20, 21, 22, 23 (excepto 230120), 24 y 1208; el sector Alimentario Pesquero compuesto por: No Transformado -Taric: 0301 (excepto 030110), 0302, 03062100, 030622, 03071010, 3072100, 030731, 030741, 03075100, 03079100), 1504, 1603, 1604, 1605, 230120) - Transformado -Taric: 03 (excepto 0301, 0302, 03062100, 030622, 03071010, 03072100, 030731, 030741, 03075100, 03079100), 1504, 1603, 1604, 1605, 230120) - El subsector No alimentario está formado por: No alimentario Agrario -Taric: 0106 (excepto 010612), 0501, 0502, 0503, 0505, 0506, 0507, 0510, 051110, 05119910, 05119985, 06, 13, 14, 4101, 4102, 4103, 5001, 5002, 5003, 5101, 5102, 5103, 5104, 5105, 5201, 5202, 5203, 5301, 5302, 5303, 5304, 5305 - No alimentario Pesquero -Taric 01061200, 030110, 0508, 0509, 051191, 05119931, 05119939 - y No alimentario Forestal -Taric 4401, 4402, 4404, 4405, 4406, 4407, 4408, 4408, 4501, 4502 - En el informe aparecen destacados aquellos productos que coyunturalmente merecen especial atención. La fuente originaria de los datos son las Aduanas, de la Agencia Española de Administración Tributaria (AEAT) que remite los datos a Datacomex y son procesados en la S.G. Sistemas Informáticos (MARM).



EVOLUCIÓN DEL COMERCIO EXTERIOR AGRARIO Y PESQUERO (...continuación)

Gráfico 1

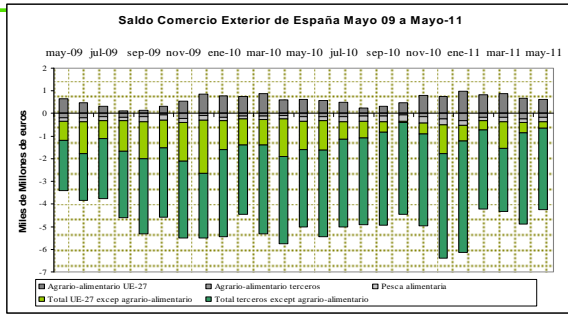

En el gráfico 1 se representa mensualmente el comportamiento del saldo comercial en los dos últimos años, dividido en cinco grandes capítulos. Los descensos más pronunciados en el saldo han sido los totales con países terceros sin incluir el sector agroalimentario.

Desde julio de 2009 se puede observar cómo el freno a la contracción del comercio exterior, frenó también la reducción del saldo negativo del comercio exterior de España.

En diciembre de 2010 se produce un fuerte aumento del saldo negativo no agrario tanto en el comercio con la UE como con países terceros que procede en gran parte del aumento del coste de la energía y que continúa durante enero de 2011. Es de destacar el incremento del saldo agrario en general en 2011 pese a su descenso en algunos meses.

Gráfico 2

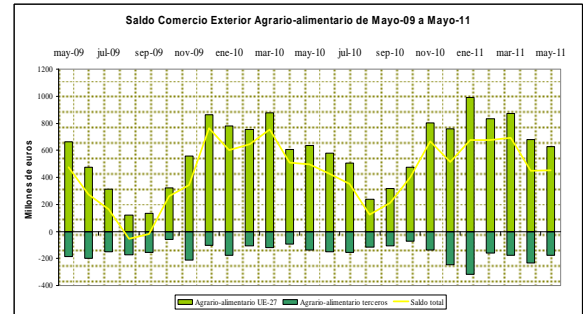

En paralelo con el gráfico anterior observamos el saldo del comercio exterior agrario-alimentario mensual desde mayo 2009 a mayo de 2011. En éste, salvando los descensos propios del verano, tienen mejor comportamiento los productos agrarios y agroalimentarios de la UE-27 frente al peor comportamiento de los productos agrarios y agroalimentarios con terceros países.

Destacar en este caso el buen comportamiento de los meses de verano de 2010, en los que se ha mantenido un saldo exterior positivo que no se había producido en años anteriores.

En importante señalar el dato positivo del incremento del saldo de enero y febrero de 2011 con respecto al mismo periodo del año anterior. Y que se mantiene durante los meses posteriores salvo en abril, siguiendo la línea de años anteriores.

Análisis de productos destacados del mes



Gráfico 3

En el gráfico 3 se representa el comportamiento en importación y exportación del tomate desde mayo de 2009 a mayo de 2011.

Es importante reseñar que se trata de un producto de carácter exportador cíclico. Las exportaciones se dirigen fundamentalmente a la UE-27.

Los principales destinos en volumen durante los meses señalados son: **Alemania:** 350 miles de toneladas (t) a valor unitario medio de 1,14 €/Kg (357 miles de toneladas y 1,07 €/kg el año anterior), **Reino Unido:** 305 miles t a valor unitario medio de 0,93 €/Kg (327 miles de t a 0,94 €/kg el año anterior), **Francia:** 289 miles t a valor unitario medio de 0,90 €/Kg (278 miles de t a 0,90€/kg el año anterior), **Países Bajos** (228 miles t a valor unitario medio de 1,03 €/Kg) y **Polonia** (96 miles t a 0,93 €/Kg)

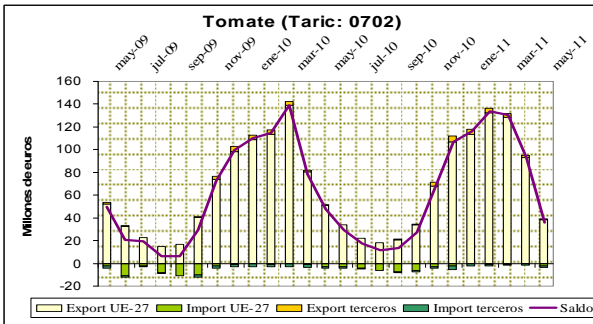
Los principales productos exportados por volumen han sido los tomates frescos o refrigerados (Taric: 0702) con un total de 1.726 miles de t.

En el caso del pepino se representan gráficamente, al igual que en el caso anterior, las exportaciones e importaciones desde mayo de 2009 a 2011.

Este comportamiento como se puede ver en el gráfico 4 es de carácter exportador cíclico con una finalización que comienza en abril y con picos cuya subida se inicia en septiembre. Mayo 2011 ha tenido un comportamiento habitual.

Las principales exportaciones se producen hacia la UE-27. Los principales destinos en volumen durante las fechas indicadas son: **Alemania:** 346 miles t a valor unitario medio de 0,74 €/Kg (312 miles de t a 0,81 €/kg el año anterior), **Países Bajos:** 139 miles t a valor unitario medio de 0,79 €/Kg (136 miles de t a 0,89 €/kg), **Reino Unido** (116 miles t a valor unitario medio de 0,84 €/Kg), **Francia:** 75 miles t a valor unitario medio de 0,76 €/Kg, y **República Checa:** 70 miles t a valor unitario medio de 0,37 €/Kg.

Los principales productos exportados por volumen han sido los pepinos (taric: 07070005) con 974 miles de t y pepinillos (taric 07070090) con 0,3 miles de t.



Gráfico 5

Por último se muestra el comportamiento en importación y exportación de los aceites de oliva desde mayo de 2009 a mayo de 2011.

Este comportamiento como se puede observar en el gráfico número 5 es de carácter exportador a lo largo del año. Las principales exportaciones son hacia la UE-27, aunque tienen cierta importancia las destinadas a países terceros.

Los principales destinos en volumen en estas fechas son: **Italia:** 830 miles t a valor unitario medio de 1,95 €/kg (711 miles de t a 2,10€/kg el año anterior), **Portugal:** 162 miles t a valor unitario medio de 2,01 €/kg (158 miles de t a 2,15 €/kg el año anterior), **Francia:** 156 miles t a valor unitario medio de 2,03 €/kg (150 miles de t a 2,44 €/kg el año anterior), **Estados Unidos:** 128 miles t a valor unitario medio de 2,37 €/kg; y **Reino Unido:** 74 miles t a valor unitario medio de 2,20 €/kg.

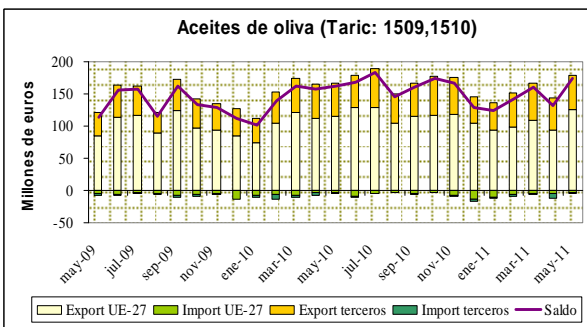
Los principales productos exportados por volumen ha sido el aceite de oliva (taric:1509) con 1.636 miles de t y los demás aceites (taric:1510) con 128 miles de t.

Fuente: Elaboración propia. S. G. Análisis, Prospectiva y Coordinación. MARM a partir de Estadísticas de Comercio Exterior del Ministerio de Industria, Turismo y Comercio 2009, 2010 y 2011.

Para más información sobre la evolución del comercio exterior agroalimentario puede consultarse la publicación "Análisis y Prospectiva - Serie Indicadores", de la S. G. de Análisis, Prospectiva y Coordinación del MARM:

http://www.mapa.es/es/ministerio/pags/analisis_prospectiva/agrinfo_indicadores.htm



El Comercio exterior agrario y pesquero: Junio 2011

En el conjunto de la economía de España el valor del saldo exterior del sexto mes del año ha sido de -3.925 millones de euros (en adelante M€), un 16,7 % menos deficitario que en el mismo periodo del año anterior. Estos datos desglosados suponen un incremento del 10,8 % en exportaciones y un 4,6 % en importaciones lo que muestra un incremento del volumen del comercio exterior español respecto al año previo. El **sector Agrario y Pesquero**, ámbito del MARM, presenta un saldo de 24 M€ (en junio de 2010 fue de 252 M€, lo que supone una diferencia de -90,5 %). Este saldo se compone de:

A. Subsector Alimentario: ha descendido su saldo (de 264 a 30 M€), por un aumento del valor de las importaciones y descenso de las exportaciones:

- a. El **sector Alimentario Agrario** (fresco y transformado) con 224 M€ de saldo y un descenso del 47,6%. Este descenso procede del sector Alimentario Agrario No Transformado cuyo saldo pasa de 376 M€ a 91 M€. (-75,8 %), con un -17% en exportación, y a pesar de que el Alimentario Agrario Transformado aumenta su saldo 81 M€ (157,8 %) al disminuir importaciones y aumentar exportaciones, en especial Aceites y Bebidas.

Entre los productos seleccionados en este mes, mejoran su saldo los quesos (11,8%); descienden el saldo el arroz (-68,8%) quedando en 1 M€ (por el aumento del valor de las importaciones), y sobre todo de la fruta dulce (-7,2%) quedando en 483 M€ y determinado por la fuerte contracción de las exportaciones. En Frutas y Hortalizas desciende su

saldo un -10,6% llegando a 483 M€, por el posible impacto de la "crisis del pepino"

- b. El **sector Alimentario Pesquero** (fresco y transformado), con un saldo de -194 M€ retoma su tendencia descendiendo casi un 18% respecto a junio 2010, sobre todo en el No Transformado con un saldo de casi -49,8 M€, por el descenso de exportaciones del -22%

B. Subsector No Alimentario: ha tenido un incremento de saldo muy alto y pasa de -11,2 M€ a -6,43 M€. Este subsector se compone de:

- c. **Sector No Alimentario Agrario** con un saldo -20,27% por un mayor decremento de las exportaciones, quedando su saldo en 18,4 M€.
- d. **Sector No Alimentario Pesquero** asciende su saldo hasta casi 3 M€, producido por un descenso de importaciones del -31,4%
- e. **Sector No Alimentario Forestal**, donde aumentan las exportaciones un 3,3% y por ello el saldo aumenta un 24,3% quedando en -27,8 M€.

En el acumulado del primer semestre destaca que el sector agrario y pesquero respecto a 2010 empeora su saldo pese a incrementar el valor de las exportaciones. Los principales grupos que han mejorado Grasas-Aceites, Carnes y Bebidas (aumento de exportaciones un 15, 12 y 11%) y los que empeoran Cereales, Oleaginosas y Pescado (aumento de importaciones 44, 38 y 14%). La balanza comercial del primer semestre del sector agrario y pesquero es +2.244 M€

EVOLUCIÓN DEL COMERCIO EXTERIOR (en millones de euros)

		2.009		2.010		2.011		Dif. (%) con Jun. 2010	(media de cinco años)
		Junio	Total anual	Junio	Total anual	Junio	Total anual		
Total España Comercio Exterior	Exportaciones	14.197	159.890	16.203	185.799	17.954	10,80	178,076	
	Importaciones	17.393	206.116	20.914	238.082	21.878	4,61	255,062	
	Saldo	-3.196	-46.227	-4.711	-52.283	-3.925	▲ 16,69	-76,987	
Todos los capítulos TARIC									
Sector Agrario y Pesquero (A+B)	Exportaciones	2.248	26.822	2.532	29.393	2.404	-5,05	27,030	
	Importaciones	2.169	24.595	2.280	26.439	2.380	4,41	26,137	
	Saldo	79,7	2.228	252	2.954	24,0	▼ -90,49	893	
A. Subsector Alimentario (a+b)	Exportaciones	2.173	25.895	2.432	28.282	2.309	-5,06	25,952	
	Importaciones	2.082	23.517	2.168	25.051	2.278	5,09	24,496	
	Saldo	91,5	2.378	264	3.232	30,4	▼ -88,46	1.456	
a. Alimentario Agrario (a1+a2)	Exportaciones	1.972	23.677	2.186	25.833	2.067	-5,45	23,618	
	Importaciones	1.699	19.225	1.758	20.132	1.842	4,82	19,581	
	Saldo	273	4.452	428	5.702	224	▼ -47,58	4.037	
a1. Sector Alimentario Agrario No Transformado	Exportaciones	713	9.653	849	10.445	700	-17,51	9,628	
	Importaciones	473	5.922	472	5.990	609	28,97	6,098	
	Saldo	241	3.731	376	4.456	91	▼ -75,84	3.529	
Arroz	Exportaciones	7,25	92,1	8,09	142	10,4	28,31	114	
TARIC: 1006	Importaciones	4,67	72,3	4,76	50,2	9,34	96,22	60	
	Saldo	2,58	19,8	3,33	91,8	1,04	▼ -68,77	54	
Frutas y Hortalizas	Exportaciones	647	8.875	721	9.411	658	-8,71	8,720	
Capítulos TARIC: 07+08	Importaciones	156	2.164	181	2.397	176	-2,93	2,355	
	Saldo	491	6.711	540	7.014	483	▼ -10,65	6,365	
Fruta dulce	Exportaciones	204	689	211	804	198	-6,21	694	
TARIC: 0809	Importaciones	0,61	29,6	0,81	35,4	2,91	259,26	32	
	Saldo	204	659	211	769	195	▼ -7,23	662	
a2. Sector Alimentario Agrario Transformado	Exportaciones	1.259	14.023	1.337	15.388	1.367	2,21	13,980	
	Importaciones	1.226	13.302	1.285	14.142	1.233	-4,05	13,482	
	Saldo	32,5	721	51,8	1.246	133	▲ 157,77	498	
Queso	Exportaciones	14,3	183	16,7	212	20,1	20,23	193	
TARIC: 0406	Importaciones	63,1	759	73,8	847	70,5	-4,54	754	
	Saldo	-48,7	-575	-57,1	-635	-50,4	▲ 11,78	-561	
b. Alimentario Pesquero (b1+b2)	Exportaciones	201	2.219	246	2.449	242	-1,61	2,334	
	Importaciones	383	4.292	411	4.919	436	6,23	4,915	
	Saldo	-182	-2.074	-164	-2.470	-194	▼ -17,97	-2.581	
b1. Alimentario Pesquero No Transformado	Exportaciones	27,8	331	33,9	365	28,7	-15,28	373	
	Importaciones	65,2	785	74,7	825	78,5	5,09	865	
	Saldo	-37,4	-453	-40,9	-460	-49,8	▼ -21,98	-492	
b2. Alimentario Pesquero Transformado	Exportaciones	174	1.887	212	2.084	214	0,57	1,961	
	Importaciones	318	3.507	336	4.094	358	6,48	4,050	
	Saldo	-144	-1.620	-124	-2.010	-144	▼ -16,64	-2.089	
B. Subsector NO Alimentario (c+d+e)	Exportaciones	75,1	927	100	1.111	95,3	-5,00	1,078	
	Importaciones	86,9	1.078	112	1.388	102	-8,79	1,642	
	Saldo	-11,8	-151	-11,2	-277	-6,43	▲ 42,65	-564	
c. No Alimentario Agrario	Exportaciones	45,7	583	61,2	749	61,2	-8,75	683	
	Importaciones	34,1	462	44,0	698	42,8	-2,70	552	
	Saldo	11,6	121	23,1	51,3	18,4	▼ -20,27	131	
d. No Alimentario Pesquero	Exportaciones	4,54	56,6	4,44	49,4	4,35	-2,05	52,0	
	Importaciones	1,05	15,0	2,01	17,1	1,38	-31,41	18,9	
	Saldo	3,50	41,6	2,43	32,3	2,97	▲ 22,27	33,1	
e. No Alimentario Forestal	Exportaciones	24,8	287	28,8	312	29,7	3,28	344	
	Importaciones	51,7	601	65,5	673	57,5	-12,18	1,011	
	Saldo	-26,9	-314	-36,7	-361	-27,8	▲ 24,29	-667	

Fuente: Elaboración propia S.G.Análisis, Prospectiva y Coordinación MARM a partir de Estadísticas de C. Exterior del Ministerio de Industria, Turismo y Comercio 2009, 2010 y 2011.

▼ La tendencia de este mes es negativa respecto al año anterior

▲ La tendencia de este mes es positiva respecto al año anterior

Nota metodológica: Este informe recoge el comportamiento, hasta el mes de junio de 2011 inclusive, de los intercambios del sector agrario, pesquero y alimentario en España (datos de 2010 y 2011 provisionales a 1 septiembre 2011). Se estudian en particular los aspectos más destacados en el sector y aquellos productos del mismo sector que han tenido más relevancia por el valor que aportan en términos absolutos. El nivel de agregación escogido en el sector agrario y pesquero se divide en dos partes: el alimentario, agrario y pesquero, por un lado, y el no alimentario, forestal, agrario y pesquero, por otro lado. Desglosados estos niveles tendremos que el sector alimentario agrario se compone de: sector Alimentario Agrario No transformado -Taric: 01 (excepto 0106), 07, 08, 10 y 12 (excepto 1208)- y Transformado -Taric: 02, 04, 0504, 09, 11, 15 (excepto 1504), 16 (excepto 1603,1604 y 1605), 17, 18, 19, 20, 21, 22, 23 (excepto 230120), 24 y 1208; el sector Alimentario Pesquero compuesto por: No Transformado -Taric: 0301 (excepto 030110), 0302, 03062100, 030622, 03071010, 3072100, 030731, 030741, 03075100, 03079100)-, Transformado -Taric: 03 (excepto 0301, 0302, 03062100, 030622, 03071010, 03072100, 030731, 030741, 03075100, 03079100), 1504, 1603, 1604, 1605, 230120)-. El subsector No alimentario está formado por: No alimentario Agrario -Taric: 0106 (excepto 010612), 0501, 0502, 0503, 0505, 0506, 0507, 0510, 051110, 05119910, 05119985, 06, 13, 14, 4101, 4102, 4103, 5001, 5002, 5003, 5101, 5102, 5103, 5104, 5105, 5201, 5202, 5203, 5301, 5302, 5303, 5304, 5305.-, No alimentario Pesquero -Taric 01061200, 030110, 0508, 0509, 051191, 05119931, 05119939- y No alimentario Forestal -Taric 4401, 4402, 4404, 4405, 4406, 4407, 4408, 4408, 4501, 4502.-. En el informe aparecen destacados aquellos productos que coyunturalmente merecen especial atención. La fuente originaria de los datos son las Aduanas, de la Agencia Española de Administración Tributaria (AEAT) que remite los datos a Datacomex y son procesados en la S.G. Sistemas Informáticos (MARM)



EVOLUCIÓN DEL COMERCIO EXTERIOR AGRARIO Y PESQUERO (...continuación)

Gráfico 1

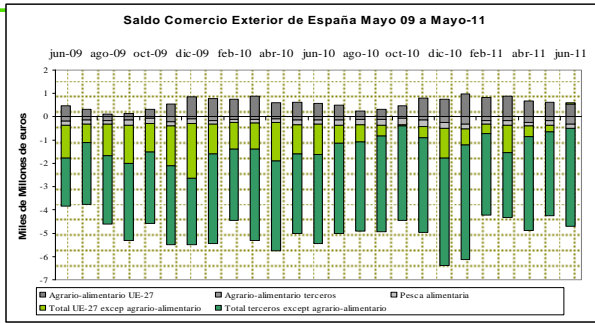

En el gráfico 1 se representa mensualmente el comportamiento del saldo comercial en los dos últimos años, dividido en cinco grandes capítulos. De estos capítulos los descensos más pronunciados en el saldo han sido los totales con países terceros sin incluir el sector agroalimentario.

Desde julio de 2009 se puede observar cómo el freno a la contracción del comercio exterior, frenó también la reducción del saldo negativo del comercio exterior de España. En diciembre de 2010 se produce un fuerte aumento del saldo negativo no agrario tanto en el comercio con la UE como con países terceros que procede en gran parte del aumento del coste de la energía y que continúa durante enero de 2011. Es de destacar el incremento del saldo agrario en enero de 2011 pese a su descenso en meses posteriores con un nuevo incremento durante abril de 2011 y que pasa a positivo en junio de 2011 para el Total UE-27 excepto agrario-alimentario

Gráfico 2

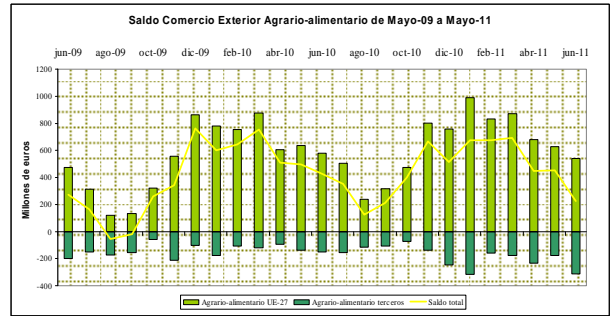

En paralelo con el gráfico anterior observamos el saldo del comercio exterior agrario-alimentario mensual desde junio 2009 a junio de 2010. En éste, salvando los descensos propios del verano, tienen mejor comportamiento los productos agrarios y agroalimentarios de la UE-27 frente al peor comportamiento de los productos agrarios y agroalimentarios con terceros países.

Destacar en este caso el buen comportamiento de los meses de verano de 2010 y así también apunta 2011, en los que se ha mantenido un saldo exterior positivo que no se había producido en 2009 y años anteriores.

En importante señalar el dato positivo del incremento del saldo del mes de enero de 2011 con respecto al mismo periodo del año anterior. Y que se mantiene durante los meses posteriores salvo en abril y posteriores que se contrae siguiendo la línea de años anteriores.

Análisis de productos destacados del mes



Gráfico 3

En el gráfico 3 se representa el comportamiento en importación y exportación del arroz desde junio de 2009 a junio de 2011.

Es importante reseñar que se trata de un producto de carácter exportador variable. Las exportaciones se dirigen fundamentalmente a la UE-27. Los principales destinos en volumen durante los meses señalados son: **Bélgica**: 135 miles de toneladas (t) a valor unitario medio de 0,47 €/Kg), **Reino Unido** (101 miles t a valor unitario medio de 0,49 €/Kg), **Alemania** (59 miles t a valor unitario medio de 0,48 €/Kg), **Francia** (50 miles t a valor unitario medio de 0,45 €/Kg) y **Portugal** (39 miles t a 0,34 €/Kg). En junio 2011 se ha producido un aumento muy importante de las importaciones de Países Terceros, principalmente de Brasil (11,3 miles de t y 3,6 M€) y Argentina (4,5 miles de t y 1,5 M€) del tipo arroz descascarillado (Taric 100620).

Los principales productos exportados por volumen han sido por un lado el arroz semiblanqueado o blanqueado (Taric: 100630) con un total de 226 miles de t y el arroz descascarillado (Taric 100620) con 185 miles de t.

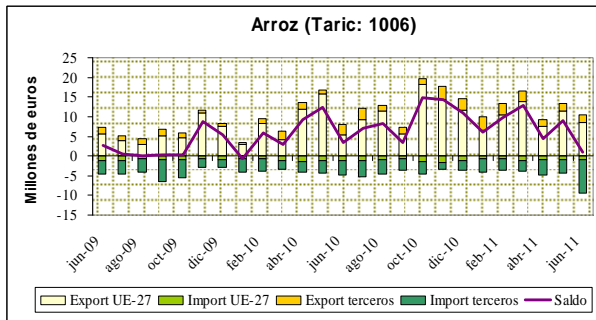
Indicadores

En el caso de la fruta dulce se representan gráficamente, al igual que en el caso anterior, las exportaciones e importaciones desde junio de 2009 a 2011.

Este comportamiento como se puede ver en el gráfico 4 es de carácter exportador cíclico y con picos durante los meses de verano. El pico de 2011 es inferior al de 2010 y 2009. Las principales exportaciones se producen hacia la UE-27.

Los principales destinos en volumen durante las fechas indicadas son **Alemania**: (290 miles t a valor unitario medio de 1,04 €/Kg), **Francia** (265 miles t a valor unitario medio de 1,10 €/Kg), **Italia** (167 miles t a valor unitario medio de 1,08 €/Kg), **Reino Unido** (153 miles t a valor unitario medio de 1,21 €/Kg) y **Polonia** (136 miles t a valor unitario medio de 0,68 €/Kg). Si tomamos los datos del periodo junio de 2008-2010: Francia (294 miles de t a valor unitario medio de 1,05€/kg), Alemania (275 miles de t a valor unitario medio de 1,07€/kg) e Italia (174 miles de t a valor unitario medio de 1,07)

Los principales productos exportados por volumen han sido los melocotones (taric: 080930) con 1.292 miles de t y ciruelas (taric 080940) con 188 miles de t.



Gráfico 4



Gráfico 5

Por último se muestra el comportamiento en importación y exportación del queso desde junio de 2009 a junio de 2011.

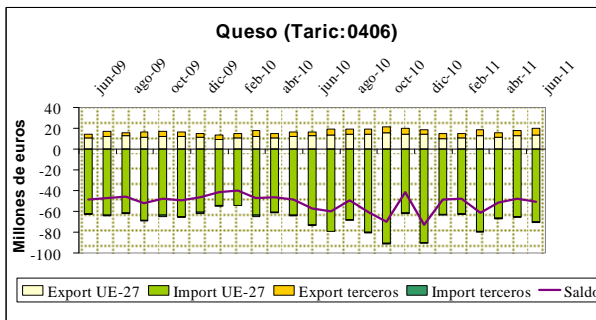
Este comportamiento como se puede observar en el gráfico número 5 es de carácter importador a lo largo del año. Las principales importaciones proceden de la UE-27.

Los principales orígenes en volumen en estas fechas son: **Alemania**(134 miles t a valor unitario medio de 2,84 €/kg), **Francia** (133 miles t a valor unitario medio de 3,57 €/kg), **Países Bajos** (95 miles t a valor unitario medio de 3,35 €/kg), **Dinamarca** (50 miles t a valor unitario medio de 3,44 €/kg) y **Italia** (32 miles t a valor unitario medio de 4,61 €/kg).

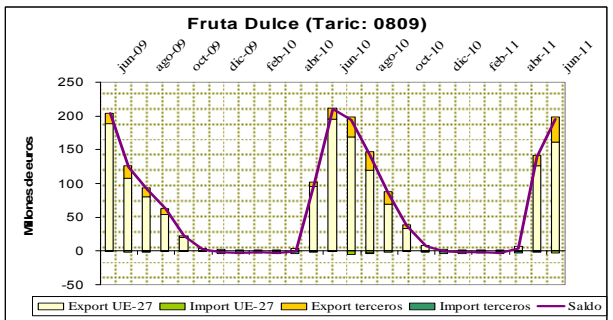
Los principales productos importados por volumen ha sido los demás quesos (taric: 040690) con un total de 298 miles de t y el queso fresco (taric: 040610) con 105 miles de t.

Fuente: Elaboración propia. S. G. Análisis, Prospectiva y Coordinación. MARM a partir de Estadísticas de Comercio Exterior del Ministerio de Industria, Turismo y Comercio 2009, 2010 y 2011.

Para más información sobre la evolución del comercio exterior agroalimentario puede consultarse la publicación "Análisis y Prospectiva - Serie Indicadores", de la S. G. de Análisis, Prospectiva y Coordinación del MARM:

http://www.mapa.es/es/ministerio/pags/analisis_prospectiva/agrinfo_indicadores.htm



2.6 ANÁLISIS Y PROSPECTIVA: EVOLUCIÓN DEL EMPLEO AGRARIO Y AGROALIMENTARIO (2º Trimestre 2011)

NOVEDAD

La Encuesta de Población Activa (EPA) es una investigación por muestreo, continua y dirigida a la población que reside en viviendas familiares del territorio nacional. Se realiza con periodicidad trimestral por el Instituto Nacional de Estadística (INE) desde 1964. Su finalidad es averiguar las características de la población en relación con el mercado de trabajo, clasificándola en cuatro categorías: activos, ocupados, parados e inactivos. La metodología utilizada puede consultarse en <http://www.ine.es/daco/daco43/resumetepa.pdf>

El 29 de julio de 2011, el INE publicaba los datos de la EPA correspondientes al segundo trimestre de 2011 (nota de prensa: <http://www.ine.es/daco/daco42/daco4211/epa0211.pdf>).

En la tabla adjunta se muestran los datos de la EPA correspondientes al 2º trimestre de 2011, comparándolos con los registrados en el trimestre anterior y en el mismo trimestre de 2010. De igual modo, se incorpora un gráfico que refleja la tasa de paro y la evolución interanual del número de parados desde el 1er/Trimestre/2007 hasta el 2º/Trimestre/2011.

El número de activos en la **economía española** en el segundo trimestre de 2011 alcanzó la cifra de 23.136.700 personas (+0,06% interanual), mientras que la cifra de ocupados fue de 18.303.000 personas (-0,94% interanual). La tasa de paro alcanza el 20,89%, siendo superior en 0,8 puntos porcentuales (p.p) a la del mismo trimestre de 2010 y 0,4 p.p menor a la del trimestre anterior. La variación interanual del número de parados (+4,1%) continúa descendiendo desde su máximo en el primer trimestre de 2009 (+84,5%), tal y como se observa en el gráfico adjunto.

Por su parte, el **sector primario** (agricultura, ganadería, silvicultura y pesca), con una población activa de 985.800 personas (-2,8% interanual), ocupó a 741.200 personas (-4,8% interanual). La

población ocupada en el sector agrario representa el 4,05% del total de la economía. La tasa de paro se situó en el 24,8% (1,6 p.p más que en 2010 y 2,4 p.p más que en el trimestre anterior). Por **subsectores**, la tasa de paro en la agricultura, ganadería y silvicultura ascendió al 25,4% (+1,4 p.p interanual), mientras que la del sector pesquero y acuicultura se situó en el 9,5% (+1,9 p.p interanual). Finalmente, la **industria agroalimentaria** registra 503.800 activos (+1,6% interanual) y ocupa a 449.100 personas (+0,5% interanual), lo que representa el 2,4% del total de ocupados. La tasa de paro alcanzó el 10,9% (+0,9 p.p más que en 2010, pero 0,9 p.p menos que en el trimestre anterior).

El **conjunto del sector agrario e industria alimentaria** ocupó a 1.190.300 personas, lo que representa el 6,5% del total de ocupados en España. Esta cifra es un 2,8% inferior respecto al mismo trimestre de 2010, y un 3,8% inferior en comparación con el trimestre anterior.

Analizando el gráfico adjunto, se observa que la industria agroalimentaria mantiene desde 2007 hasta la actualidad una tasa de paro inferior a la que se registra en el conjunto de la economía y en el sector agrario. En el 2º trimestre de 2011 esta diferencia es cercana a los 10 puntos porcentuales respecto al total de la economía y 14 p.p respecto al sector agrario.

A fin de descontar los efectos estacionales, se puede analizar la variación interanual del número de parados. Así, si se calcula, para cada año, la media aritmética de las variaciones interanuales del número de parados que se han producido en cada trimestre de dicho año, se puede observar que esta media ha disminuido considerablemente desde 2009 en el conjunto de la economía (+62,9% en 2009, +11,7% en 2010 y +5,3% en 2011) y en el sector agrario (+46,9% en 2009, +13,5% en 2010 y +8,8% en 2011).



EVOLUCIÓN DEL EMPLEO AGRARIO Y AGROALIMENTARIO (...continuación)

Empleo en el Sector Agroalimentario (2º Trimestre de 2011)
Miles de personas. Variación respecto trimestre anterior e interanual
Fuente: Encuesta de Población Activa, INE.

	2010	2011		s/ Trim. Anterior (%)	s/ Año Anterior (%)
	II Trim	I Trim	II Trim		
TOTAL ECONOMÍA					
Activos	23.122,3	23.061,8	23.136,7	0,32%	0,06%
Ocupados	18.476,9	18.151,7	18.303,0	0,83%	-0,94%
A tiempo completo	15.978,2	15.585,3	15.715,0	0,8%	-1,6%
A tiempo parcial	2.498,6	2.566,4	2.588,0	0,8%	3,6%
Parados	4.645,4	4.910,1	4.833,7	-1,6%	4,1%
<i>Tasa de paro</i>	<i>20,09%</i>	<i>21,29%</i>	<i>20,89%</i>	<i>-0,40*</i>	<i>0,80*</i>
Sector Primario: Agricultura, Ganadería, Silvicultura y Pesca					
Activos	1.013,8	1.009,4	985,8	-2,3%	-2,8%
Ocupados	778,2	783,2	741,2	-5,4%	-4,8%
A tiempo completo	709,6	710,4	671,4	-5,5%	-5,4%
A tiempo parcial	68,5	72,8	69,8	-4,1%	1,9%
Parados	235,6	226,2	244,6	8,1%	3,8%
<i>Tasa de paro</i>	<i>23,2%</i>	<i>22,4%</i>	<i>24,8%</i>	<i>2,4 *</i>	<i>1,6 *</i>
Agricultura, Ganadería y Silvicultura					
Activos	968,6	972,8	949,9	-2,4%	-1,9%
Ocupados	736,3	750,5	708,7	-5,6%	-3,7%
s/total economía	4,0%	4,1%	3,9%	-0,3 *	-0,1 *
Parados	232,3	222,3	241,2	8,5%	3,8%
<i>Tasa de Paro</i>	<i>24,0%</i>	<i>22,9%</i>	<i>25,4%</i>	<i>2,5 *</i>	<i>1,4 *</i>
Pesca y Acuicultura					
Activos	45,2	36,7	35,9	-2,2%	-20,6%
Ocupados	41,8	32,7	32,5	-0,6%	-22,2%
s/total economía	0,23%	0,18%	0,18%	-0,003*	-0,05 *
Parados	3,4	4,0	3,4	-15,0%	0,0%
<i>Tasa de Paro</i>	<i>7,5%</i>	<i>10,9%</i>	<i>9,5%</i>	<i>-1,4 *</i>	<i>1,9 *</i>
Industria Alimentación, Bebidas y Tabaco					
Activos	496,1	514,3	503,8	-2,0%	1,6%
Ocupados	446,8	453,9	449,1	-1,1%	0,5%
s/total economía	2,4%	2,5%	2,5%	-0,05*	0,04*
Parados	49,3	60,4	54,7	-9,4%	11,0%
<i>Tasa de paro</i>	<i>9,9%</i>	<i>11,7%</i>	<i>10,9%</i>	<i>-0,9 *</i>	<i>0,9 *</i>

Indicadores

Evolución del Desempleo 2007-2011
en Total Economía, Agricultura e Industria Agroalimentaria
(Datos EPA, fuente INE)

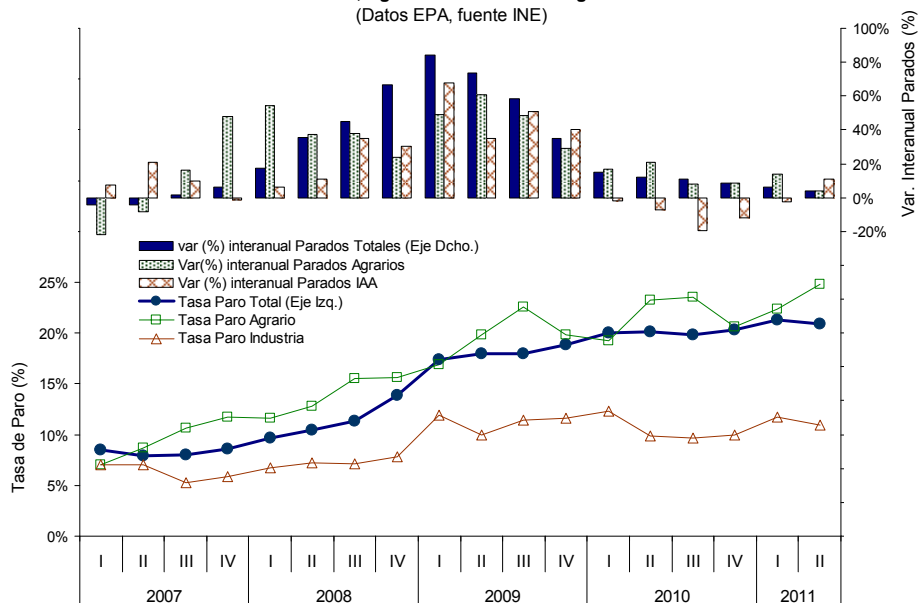



3. AGRICULTURA

3.1 AVANCES DE SUPERFICIES Y PRODUCCIONES AGRÍCOLAS

JUNIO 2011

Se presentan las estimaciones disponibles de los cultivos y grupos de cultivos de mayor importancia en España correspondientes al **30 de junio** de 2011, elaboradas con las informaciones remitidas por las Comunidades Autónomas. Estas estimaciones tienen carácter coyuntural y se actualizan mensualmente.

Resumen

La estimación de producción de **cereal de invierno**, es un 8,1% superior a la campaña anterior. En **ce-reales de primavera** la estimación de producción registra, incrementos en sorgo (+19,3%), maíz (+16,6%) y arroz (+0,6%).

Las estimaciones realizadas en **leguminosas grano** reflejan ascenso de la producción en, **altramuz dulce** (+46,5%), **guisantes secos** (+2,5%), **veza** (+2,4%) y **habas secas** (+ 1,3%). Los descensos en producción se localizan en **lentejas** (-15,1%), **judías secas** (-7,0%), **yeros** (-3,3%) y **garbanzos** (-2,4%).

Se estima incremento en las producciones de **remolacha de verano** (+48,6%) y **remolacha de invierno** (+1,6%). En **girasol**, la estimación de producción indica un aumento (+19,3%) y se registran descensos en la producción de soja (-6,9%) y en la de **tomate de conserva** (-21,0%), en relación con la campaña anterior.

En **hortalizas** el avance de producción indica incrementos en **patata temprana** (+22,6%), **cebolla grano** (+15,0%), **cebolla babosa** (+14,8%), **espárragos** (+13,9%), **ajo** (+7,5%) y **pimiento total** (+6,3%). Los siguientes cultivos registran descensos en los avances de producción, **alcachofa** (-0,2%), **fresa y fresón** (-5,0%), **patata de media estación** (-8,9%) y **tomate de recolección 1-IV/30-IX** (-14,8%).

En **frutales** las estimaciones de producción registran incrementos generalizados situándose los extremos en **nectarina** (+24,1%) e **higo** (+1,9%), respecto a la campaña anterior.

La primera estimación de carácter muy preliminar de **producción vitivinícola para la campaña 2011-2012** (dato cerrado de las CCAA a Junio de 2011) se sitúa en torno a los **41,21 millones** de hectolitros de vino.

Cereales

Las previsiones de superficies cultivadas de cereal de invierno reflejan un ligero descenso (-2,3%). La estimación de producción, por el contrario, registra un incremento (+8,1%), con respecto a la pasada campaña.

Las primeras estimaciones de producción para la campaña 2010-2011, registran incrementos en arroz (+0,6%), maíz (+16,6%) y sorgo (+19,3%), los datos de superficie cultivada indican la misma tendencia.

Cultivos (ooo.t)	Mes	Def. 2009	Prov. 2010	Avance 2011	2011 (2010=100)
Trigo Blando	6	3.403,3	4.883,9	5.533,5	113,3
Trigo Duro	6	1.401,5	951,6	997,5	104,8
Trigo total	6	4.804,8	5.835,6	6.531,0	111,9
Cebada seis carreras	6	1.008,8	1.032,5	1.178,3	114,1
Cebada de dos carreras	6	6.287,1	7.117,0	7.323,8	102,9
Cebada total	6	7.295,9	8.149,6	8.502,1	104,3
Avena	6	923,9	1.017,3	1.104,0	108,5
Centeno	6	180,7	274,7	338,3	123,1
Triticale	6	138,5	141,0	184,5	130,9
Cereales de invierno		13.343,8	15.418,1	16.659,9	108,1
Sorgo	6	32,7	32,6	38,9	119,3
Maíz	6	3.515,6	3.293,7	3.842,1	116,6
Arroz	6	913,8	926,4	931,8	100,6

Leguminosas

Las estimaciones realizadas en leguminosas grano reflejan aumento de la producción en altramuz dulce (+46,5%), guisantes secos (+2,5%), veza (+2,4%) y habas secas (+ 1,3%). Los descensos en producción se localizan en lentejas (-15,1%), judías secas (-7,0%), yeros (-3,3%) y garbanzos (-2,4%), respecto a la campaña anterior.

Cultivos (ooo. t)	Mes	Def. 2009	Prov. 2010	Avance 2011	2011 (2010=100)
Altramuz dulce	6	4,5	3,6	5,3	146,5
Guisantes secos	6	147,9	246,2	252,4	102,5
Veza	6	41,0	89,3	91,4	102,4
Habas secas	6	27,9	36,0	36,4	101,3
Lentejas	6	11,9	22,5	19,1	84,9
Judías secas	6	13,2	12,0	11,2	93,0
Yeros	6	17,3	35,9	34,7	96,7
Garbanzos	6	21,6	30,0	29,3	97,6

Cultivos industriales

La estimación de producción de remolacha de verano refleja una subida (+48,6%), similar al descenso registrado en la campaña precedente. La primera estimación de producción de remolacha de invierno refleja estabilidad (+1,6%) al igual que la superficie cultivada.

La estimación de superficie cultivada indica incrementos en, pimiento de conserva (+4,5%), algodón (+8,1%) y girasol (+20,5%), los descensos se registran en soja (-8,8%) y tomate de conserva (-18,5%).



AVANCES JUNIO (... Continuación)

En cuanto producciones, se registra una tendencia similar a la de superficie cultivada, con incrementos en girasol (+19,3%) y descensos en soja (-6,9%) y tomate de conserva (-21,0%).

Cultivos (ooo. t)	Mes	Def. 2009	Prov. 2010	Avance 2011	2011 (2010=100)
Remolacha azucarera (verano)	6	806,5	454,4	675,4	148,6
Remolacha azucarera (invierno)	6	3.418,9	3.004,8	3.053,6	101,6
Remolacha total		4.225,4	3.459,2	3.729,0	107,8
Girasol	6	869,5	887,0	1.057,9	119,3
Soja	6	2,8	1,7	1,6	93,1
Tomate conserva	6	2.506,6	2.360,1	1.864,2	79,0

Producciones de hortalizas y frutales

Cultivos (ooo. t)	Mes	Def. 2009	Prov. 2010	Avance 2011	2011 (2010=100)
Patata extratemprana	4	88,3	71,2	71,3	100,2
Patata temprana	6	425,0	235,1	288,3	122,6
Patata de media estación	6	1.313,1	1.222,6	1.113,4	91,1
Tomate (rec. 1-i/31-v)	5	1.048,5	963,2	976,4	101,4
Tomate (rec. 1-vi/30-ix)	6	3.182,5	2.912,3	2.479,9	85,2
Cebolla babosa	6	208,2	180,6	207,4	114,8
Cebolla grano	6	763,6	695,6	800,0	115,0
Espárragos	6	46,3	50,5	57,5	113,9
Ajo	6	154,6	132,8	142,8	107,5
Pimiento total	6	933,1	918,8	976,3	106,3
Alcachofa	6	194,1	168,4	168,1	99,8
Fresa y fresón	6	266,8	274,8	261,2	95,0
Nectarina	6	438,7	414,0	513,9	124,1
Ciruela	6	232,8	197,8	237,1	119,9
Albaricoque	6	95,2	78,5	89,0	113,4
Manzana mesa	6	510,3	531,5	566,0	106,5
Pera total	6	464,0	454,0	475,6	104,8
Cereza y guinda	6	97,6	92,6	95,4	103,1
Frambuesa	6	11,2	9,2	9,4	102,7
Melocotón	6	796,1	782,3	802,7	102,6
Higo	6	29,1	28,8	29,3	101,9
Avellana	6	10,3	15,1	16,5	109,1
Almendra	6	270,9	231,6	246,2	106,3

Las estimaciones de producción de patata extratemprana y patata temprana registran subidas (+0,2%) y (+22,6%) respectivamente, por el contrario, en patata de media estación el avance de producción indica descenso (-8,9%), en relación con la campaña precedente.

En tomate de recolección 1-I/31-V, el avance de producción indica un ligero incremento (+1,4%), mientras que tomate 1-VI/30-IX se registra un descenso (-14,8%).

Las estimaciones de producción de cebolla babosa y cebolla grano registran aumentos (+14,8%) y (+15,0%) respectivamente si se comparan con las cifras alcanzadas en la campaña anterior.

Los avances de producción de los siguientes cultivos indican incrementos, espárragos (+13,9%), ajo (+7,5%) y pimiento total (+6,3%), por el contrario la estimación de producción registra descensos en alcachofa (-0,2%) y fresa y fresón (-5,0%), con respecto a la campaña anterior.

En frutales las estimaciones de producción indican incrementos generalizados con respecto a la campaña precedente, en nectarina (+24,1%), ciruela (+19,9%), albaricoque (+13,4%), manzana de mesa (+6,5%), pera total (+4,8%), cereza y guinda (+3,1%), frambuesa (+2,7%), melocotón (+2,6%), higo (+1,9%), avellana (+9,1%) y almendra (+6,3%).

Producciones de uva y vino

La primera previsión de producción vitivinícola, todavía muy preliminar, sitúa la producción para la **campaña 2.011-2.012** en 41,2 millones de hectolitros de vino.

Esta estimación podrá verse modificada a medida que transcurra la campaña vitivinícola y se vaya actualizando con los datos proporcionados por las distintas CCAA.

Cultivos (ooo. t)	Mes	Def. 2009	Prov. 2010	Avance 2011	2011 (2010=100)
Uva de mesa	6	243,9	238,7	291,7	122,2
Uva vinificación	6	5.290,6	5.876,5	5.780,4	98,4
Vino + Mosto	6	39.258,8	40.865,2	41.216,7	100,9

Producciones de vino+ mosto (miles de hl)

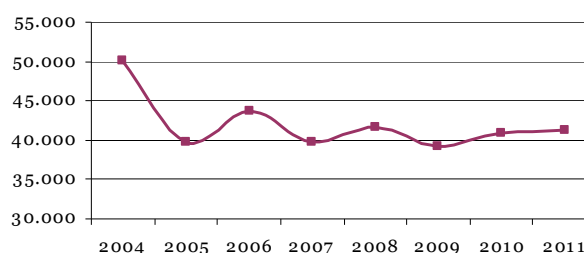

<http://www.marm.es/es/estadistica/temas/avances-de-superficies-y-producciones-de-cultivos/>



AVANCES JUNIO (... Continuación)

SUPERFICIES Y PRODUCCIONES AGRÍCOLAS JUNIO 2011

	SUPERFICIES (Miles de Hectáreas)					PRODUCCIONES (Miles de Toneladas)				
	MES (*)	DEF.	PROVIS.	AVANCE	2011	MES (*)	DEF.	PROVIS.	AVANCE	2011
		2009	2010	2011	2010=100		2009	2010	2011	2010=100
CEREALES										
trigo blando	3	1.231,2	1.448,2	1.557,2	107,5	6	3.403,3	4.883,9	5.533,5	113,3
trigo duro	3	541,6	487,1	409,1	84,0	6	1.401,5	951,6	997,5	104,8
trigo total	3	1.772,8	1.935,3	1.966,3	101,6	6	4.804,8	5.835,6	6.531,0	111,9
cebada de seis carreras	3	486,0	449,6	433,5	96,4	6	1.008,8	1.032,5	1.178,3	114,1
cebada de dos carreras	4	2.538,8	2.421,6	2.291,7	94,6	6	6.287,1	7.117,0	7.323,8	102,9
cebada total	4	3.024,7	2.871,3	2.725,2	94,9	6	7.295,9	8.149,6	8.502,1	104,3
avena	3	561,2	538,6	507,5	94,2	6	923,9	1.017,3	1.104,0	108,5
centeno	3	132,2	135,8	149,4	110,0	6	180,7	274,7	338,3	123,1
triticale	3	61,0	65,4	73,1	111,8	6	138,5	141,0	184,5	130,9
cereales otoño invierno		5.551,9	5.546,4	5.421,6	97,7		13.343,8	15.418,1	16.659,9	108,1
maíz	6	348,9	311,9	367,8	117,9	6	3.515,6	3.293,7	3.842,1	116,6
sorgo	6	7,5	7,3	8,5	116,5	6	32,7	32,6	38,9	119,3
arroz	6	119,2	122,5	122,0	99,6	6	913,8	926,4	931,8	100,6
LEGUMINOSAS GRANO										
judías secas	6	8,0	7,0	6,8	96,8	6	13,2	12,0	11,2	93,0
habas secas	6	18,7	25,6	25,2	98,3	6	27,9	36,0	36,4	101,3
lentejas	6	23,1	29,4	30,7	104,4	6	11,9	22,5	19,1	84,9
garbanzos	6	25,2	29,8	35,3	118,5	6	21,6	30,0	29,3	97,6
guisantes secos	6	160,2	202,3	214,0	105,8	6	147,9	246,2	252,4	102,5
veza	6	47,3	80,5	85,2	105,8	6	41,0	89,3	91,4	102,4
altramuz dulce	6	6,8	6,0	7,9	130,5	6	4,5	3,6	5,3	146,5
yeros	6	21,2	39,7	41,4	104,2	6	17,3	35,9	34,7	96,7
TUBÉRCULOS										
patata extratemprana	4	3,7	3,3	3,2	97,8	4	88,3	71,2	71,3	100,2
patata temprana	6	15,8	9,6	12,4	128,1	6	425,0	235,1	288,3	122,6
patata med. est.	6	42,2	42,1	40,4	96,1	6	1.313,1	1.222,6	1.113,4	91,1
patata tardía	6	23,7	22,2	22,9	103,1	6	893,0	754,6		
patata total	4	85,4	77,2	78,9	102,2		2.719,3	2.283,5		
CULTIVOS INDUSTRIALES										
remolacha azucarera (r. verano)	6	12,0	8,2	9,9	120,3	6	806,5	454,4	675,4	148,6
remolacha azucarera (r. invierno)	6	37,8	35,2	35,1	99,8	6	3.418,9	3.004,8	3.053,6	101,6
remolacha total		49,8	43,4	45,0	103,7		4.225,4	3.459,2	3.729,0	107,8
algodón	6	58,6	62,9	68,0	108,1		79,2	139,5		
girasol	6	851,1	697,9	840,9	120,5	6	869,5	887,0	1.057,9	119,3
soja	5	1,2	0,7	0,7	91,2	6	2,8	1,7	1,6	93,1
tomate conserva	6	34,9	32,7	26,6	81,5	6	2.506,6	2.360,1	1.864,2	79,0
pimiento conserva	6	2,3	2,0	2,1	104,5		70,5	61,5		
HORTALIZAS										
tomate (rec. 1-i/31-v)	5	11,7	10,4	10,2	97,9	5	1.048,5	963,2	976,4	101,4
tomate (rec. 1-vi/30-ix)	4	45,4	43,1	37,2	86,5	6	3.182,5	2.912,3	2.479,9	85,2
cebolla babosa	4	4,1	4,0	4,5	112,8	6	208,2	180,6	207,4	114,8
cebolla grano	6	13,1	12,6	13,3	105,4	6	763,6	695,6	800,0	115,0
espárrago		10,4	10,2			6	46,3	50,5	57,5	113,9
ajo	6	15,9	14,5	15,7	108,4	6	154,6	132,8	142,8	107,5
pimiento total	5	19,1	18,7	18,2	97,3	6	933,1	918,8	976,3	106,3
alcachofa	6	15,2	15,2	14,8	97,3	6	194,1	168,4	168,1	99,8
fresa y fresón	6	7,0	7,0	6,9	98,1	6	266,8	274,8	261,2	95,0
FRUTALES										
manzana de mesa						6	510,3	531,5	566,0	106,5
pera total						6	464,0	454,0	475,6	104,8
albaricoque						6	95,2	78,5	89,0	113,4
cereza y guinda						6	97,6	92,6	95,4	103,1
melocotón						6	796,1	782,3	802,7	102,6
ciruela						6	232,8	197,8	237,1	119,9
higo						6	29,1	28,8	29,3	101,9
nectarina						6	438,7	414,0	513,9	124,1
frambuesa						6	11,2	9,2	9,4	102,7
almendra						6	270,9	231,6	246,2	106,3
avellana						6	10,3	15,1	16,5	109,1
VIÑEDO										
uva de mesa						6	243,9	238,7	291,7	122,2
uva vinificación						6	5.290,6	5.876,5	5.780,4	98,4
vino + mosto						6	39.258,8	40.865,2	41.216,7	100,9

(*) Mes al que corresponde la última estimación



AVANCES DE SUPERFICIES Y PRODUCCIONES AGRÍCOLAS

JULIO 2011

Se presentan las estimaciones disponibles de los cultivos y grupos de cultivos de mayor importancia en España correspondientes al **31 de julio** de 2011, elaboradas con las informaciones remitidas por las Comunidades Autónomas. Estas estimaciones tienen carácter coyuntural y se actualizan mensualmente.

Resumen

La estimación de producción de **cereal de invierno** es superior a la campaña anterior (+9,0%) mientras que la superficie desciende (-2,6%). En **cereales de primavera** la estimación de producción registra, incrementos en sorgo (+19,9%), maíz (+12,8%) y arroz (+0,3%).

Las estimaciones realizadas en **leguminosas grano** reflejan ascenso de la producción en, **altramuz dulce** (+79,7%), **yeros** (+10,4%), **veza** (+4,5%) y **habas secas** (+1,6%). Los descensos se localizan en **lentejas** (-27,1%), **guisantes secos** (-6,3%), **judías secas** (-5,9%), y **garbanzos** (-3,7%).

Los avances de producción indican incrementos en **remolacha de verano** (+46,7%) y **remolacha de invierno** (+10,8%). En otros cultivos industriales se registran aumentos de producción, **algodón** (+28,8%), **girasol** (+22,9%), y **pimiento de conserva** (+7,3%). Descensos de producción se registran en **soja** (-5,5%) y **tomate de conserva** (-22,0%), en relación con la campaña anterior.

En **hortalizas** las previsiones de producción registran incrementos en **espárragos** (+10,4%), **cebolla babosa** (+13,1%) y **cebolla grano** (+14,7%). Los avances indican descenso en la producción de **patata de media estación** (-9,2%) mientras que en **patata temprana** indican aumento (+22,6%).

En **frutales** las estimaciones de producción registran incrementos generalizados, **albaricoque** (+13,0%), **avellana** (+9,9%), **almendra** (+7,8%), **manzana de mesa** (+5,8%), **melocotón** (+3,0%) y **pera total** (2,7%), respecto a la campaña anterior.

La previsión de **producción vitivinícola para la campaña 2011-2012**, en una fase muy preliminar, se sitúa en torno a los **40,37 millones** de hectolitros de vino.

Cereales

Las previsiones de superficies cultivadas de cereal de invierno reflejan un ligero descenso (-2,6%). La estimación de producción, por el contrario, registra un incremento (+9,0%), con respecto a la pasada campaña.

Las estimaciones de producción para la campaña 2010-2011, registran incrementos en arroz (+0,3%), maíz (+12,8%) y sorgo (+19,9%), los datos de superficie cultivada registran estabilidad en arroz e incrementos en maíz (+17,8%) y en sorgo (+16,5%).

Cultivos (ooo.t)	Mes	Def. 2009	Prov. 2010	Avance 2011	2011 (2010=100)
Trigo Blando	7	3.403,3	4.890,3	5.719,2	116,9
Trigo Duro	7	1.401,5	951,8	967,1	101,6
Trigo total	7	4.804,8	5.842,1	6.686,3	114,5
Cebada seis carreras	7	1.008,8	1.032,5	1.207,9	117,0
Cebada de dos carreras	7	6.287,1	7.124,4	7.269,5	102,0
Cebada total	7	7.295,9	8.157,0	8.477,4	103,9
Avena	7	923,9	1.018,2	1.105,6	108,6
Centeno	7	180,7	274,6	359,0	130,7
Triticale	6	138,5	141,0	190,8	135,4
Cereales de invierno		13.343,8	15.432,8	16.819,2	109,0

Cultivos (ooo.t)	Mes	Def. 2009	Prov. 2010	Avance 2011	2011 (2010=100)
Sorgo	7	32,7	32,6	39,1	119,9
Maíz	7	3.515,6	3.293,7	3.714,6	112,8
Arroz	7	913,8	926,4	929,5	100,3

Leguminosas

Las estimaciones realizadas en leguminosas grano reflejan aumento de la producción en altramuz dulce (+79,7%), yeros (+10,4%), veza (+4,5%) y habas secas (+1,6%). Los descensos en producción se localizan en garbanzos (-3,7%), judías secas (-5,9%), guisantes secos (-6,3%) y lentejas (-27,1%), respecto a la campaña anterior.

Las estimaciones de superficie permiten señalar que los cultivos que registran aumentos de producción se corresponden con incrementos en los rendimientos y aquellos cultivos que registran disminuciones de producción se corresponden con decrementos en los rendimientos.

Cultivos (ooo. t)	Mes	Def. 2009	Prov. 2010	Avance 2011	2011 (2010=100)
Altramuz dulce	6	4,5	3,6	6,5	179,7
Yeros	6	17,3	35,9	39,6	110,4
Veza	6	41,0	89,3	93,2	104,5
Habas secas	6	27,9	36,0	36,6	101,6
Garbanzos	6	21,6	30,0	28,9	96,3
Judías secas	7	13,2	12,0	11,3	94,1
Guisantes secos	6	147,9	252,7	236,7	93,7
Lentejas	6	11,9	22,5	16,4	72,9

Agricultura



AVANCES JULIO (... Continuación)

Cultivos industriales

La estimación de producción de remolacha de verano refleja una subida (+46,7%), similar al descenso registrado en la campaña precedente y en remolacha de invierno (+10,8%).

Los avances registran incrementos de producción en colza (+61,9%), algodón (+28,8%), girasol (+22,9%) y pimiento de conserva (+7,3%). Los avances de superficie cultivada indican incrementos aunque inferiores a los registrados en producción, respecto a la campaña anterior.

Se registran descensos en soja, producción (-5,5%) y superficie (-8,8%) y en tomate de conserva, producción (-22,0%) y superficie (-18,4%).

Cultivos (ooo. t)	Mes	Def. 2009	Prov. 2010	Avance 2011	2011 (2010=100)
Remolacha azucarera (verano)	7	806,5	454,4	666,7	146,7
Remolacha azucarera (invierno)	6	3.418,9	3.004,8	3.329,5	110,8
Remolacha total		4.225,4	3.459,2	3.996,2	115,5
Colza	7	34,7	35,5	57,5	161,9
Algodón	7	79,2	139,5	179,7	128,8
Girasol	7	869,5	887,0	1.090,4	122,9
Soja	7	2,8	1,7	1,6	94,5
Pimiento de conserva	7	70,5	61,5	66,0	107,3
Tomate conserva	7	2.506,6	2.360,1	1.840,7	78,0

Producciones de hortalizas y frutales

Cultivos (ooo. t)	Mes	Def. 2009	Prov. 2010	Avance 2011	2011 (2010=100)
Patata extratemprana	4	88,3	71,2	71,3	100,2
Patata temprana	6	425,0	235,1	288,3	122,6
Patata de media estación	7	1.313,1	1.222,6	1.110,2	90,8
Cebolla grano	7	763,6	695,6	798,1	114,7
Cebolla babosa	7	208,2	180,6	204,2	113,1
Espárragos	7	46,3	50,5	55,7	110,4
Melón	7	984,8	945,5	894,3	94,6
Sandía	7	852,0	789,9	724,7	91,7
Albaricoque	7	95,2	78,7	88,9	113,0
Melocotón	7	796,1	782,3	806,1	103,0
Manzana de mesa	7	510,3	531,5	562,2	105,8
Pera total	7	464,0	454,0	466,1	102,7
Avellana	7	10,3	15,1	16,6	109,9
Almendra	7	270,9	231,6	249,6	107,8

Las estimaciones de producción de patata extratemprana y patata temprana registran subidas (+0,2%) y (+22,6%) respectivamente, por el contrario, en patata de media estación el avance de producción indica descenso (-9,2%), en relación con la campaña precedente.

Los avances de producción de hortalizas que registran incrementos son, cebolla grano (+14,7%), cebolla babosa (+13,1%) y espárragos (+10,4%). Los descensos se localizan en melón (-5,4%) y sandía (-8,3%), si se comparan con las cifras alcanzadas en la campaña anterior.

En frutales las estimaciones de producción indican incrementos generalizados, albaricoque (+13,0%), melocotón (+3,0%), manzana de mesa (+5,8%), pera total (+2,7%), avellana (+9,9%) y almendra (+7,8%).

Producciones de uva y vino

La previsión de producción vitivinícola, todavía muy preliminar, sitúa la producción para la **campaña 2.011-2.012** en 40,367 millones de hectolitros de vino.

Esta estimación podrá verse modificada a medida que transcurra la campaña vitivinícola y se vaya actualizando con los datos proporcionados por las distintas CCAA.

Cultivos (ooo. t)	Mes	Def. 2009	Prov. 2010	Avance 2011	2011 (2010=100)
Uva de mesa	7	243,9	238,8	291,6	122,1
Uva vinificación	7	5.290,6	5.876,5	5.590,6	95,1
Vino + Mosto	7	39.258,8	40.865,2	40.367,1	98,8

Producciones de vino+mosto (miles de hl)

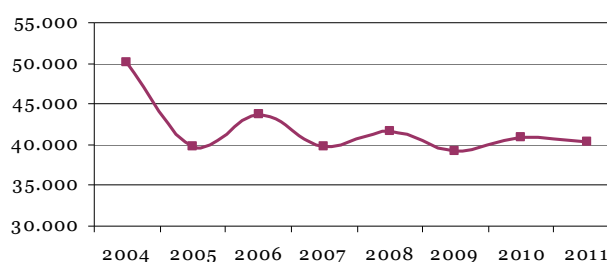

Estos avances se pueden consultar en detalle en la página web del Ministerio de Medio Ambiente y Medio Rural y Marino.

<http://www.marm.es/es/estadistica/temas/avances-de-superficies-y-producciones-de-cultivos/>



AVANCES JULIO (... Continuación)

SUPERFICIES Y PRODUCCIONES AGRÍCOLAS JULIO 2011

	SUPERFICIES (Miles de Hectáreas)					PRODUCCIONES (Miles de Toneladas)				
	MES (*)	DEF.	PROVIS.	AVANCE	2011	MES (*)	DEF.	PROVIS.	AVANCE	2011
		2009	2010	2011	2010=100		2009	2010	2011	2010=100
CEREALES										
trigo blando	3	1.231,2	1.448,2	1.549,7	107,0	7	3.403,3	4.890,3	5.719,2	116,9
trigo duro	3	541,6	487,2	399,6	82,0	7	1.401,5	951,8	967,1	101,6
trigo total	3	1.772,8	1.935,4	1.949,3	100,7	7	4.804,8	5.842,1	6.686,3	114,5
cebada de seis carreras	3	486,0	449,6	431,1	95,9	7	1.008,8	1.032,5	1.207,9	117,0
cebada de dos carreras	4	2.538,8	2.420,4	2.294,6	94,8	7	6.287,1	7.124,4	7.269,5	102,0
cebada total	4	3.024,7	2.870,0	2.725,8	95,0	7	7.295,9	8.157,0	8.477,4	103,9
avena	3	561,2	538,6	505,3	93,8	7	923,9	1.018,2	1.105,6	108,6
centeno	3	132,2	135,8	147,0	108,3	7	180,7	274,6	359,0	130,7
triticale	3	61,0	65,4	73,7	112,6	6	138,5	141,0	190,8	135,4
cereales otoño invierno		5.551,9	5.545,2	5.401,2	97,4		13.343,8	15.432,8	16.819,2	109,0
maíz	7	348,9	311,9	367,6	117,8	7	3.515,6	3.293,7	3.714,6	112,8
sorgo	6	7,5	7,3	8,5	116,5	7	32,7	32,6	39,1	119,9
arroz	6	119,2	122,5	122,0	99,6	7	913,8	926,4	929,5	100,3
LEGUMINOSAS GRANO										
judías secas	6	8,0	7,0	6,9	98,5	7	13,2	12,0	11,3	94,1
habas secas	6	18,7	25,6	25,2	98,5	6	27,9	36,0	36,6	101,6
lentejas	6	23,1	29,4	31,0	105,3	6	11,9	22,5	16,4	72,9
garbanzos	6	25,2	29,8	35,4	118,6	6	21,6	30,0	28,9	96,3
guisantes secos	6	160,2	202,3	212,1	104,8	6	147,9	252,7	236,7	93,7
veza	6	47,3	80,5	86,5	107,4	6	41,0	89,3	93,2	104,5
altramuz dulce	6	6,8	6,0	7,9	130,8	6	4,5	3,6	6,5	179,7
yeros	6	21,2	39,7	41,9	105,7	6	17,3	35,9	39,6	110,4
TUBÉRCULOS										
patata extratemprana	4	3,7	3,3	3,2	97,8	4	88,3	71,2	71,3	100,2
patata temprana	6	15,8	9,6	12,4	128,4	6	425,0	235,1	288,3	122,6
patata med. est.	6	42,2	42,1	40,3	95,8	7	1.313,1	1.222,6	1.110,2	90,8
patata tardía	7	23,7	22,2	23,1	103,8		893,0	754,6		
patata total	7	85,4	77,2	79,0	102,3		2.719,3	2.283,5		
CULTIVOS INDUSTRIALES										
remolacha azucarera (r. verano)	6	12,0	8,2	9,9	120,3	7	806,5	454,4	666,7	146,7
remolacha azucarera (r. invierno)	6	37,8	35,2	35,1	99,8	6	3.418,9	3.004,8	3.329,5	110,8
remolacha total		49,8	43,4	45,0	103,7		4.225,4	3.459,2	3.996,2	115,5
algodón	7	58,6	62,9	68,0	108,0		79,2	139,5	179,7	128,8
girasol	6	851,1	697,9	843,4	120,8	7	869,5	887,0	1.090,4	122,9
soja	5	1,2	0,7	0,7	91,2	7	2,8	1,7	1,6	94,5
colza	7	21,7	19,6	28,7	146,4	7	34,7	35,5	57,5	161,9
tomate conserva	6	34,9	32,7	26,6	81,6	7	2.506,6	2.360,1	1.840,7	78,0
pimiento conserva	7	2,3	2,0	2,1	103,7	7	70,5	61,5	66,0	107,3
HORTALIZAS										
cebolla babosa	4	4,1	4,0	4,5	112,9	7	208,2	180,6	204,2	113,1
cebolla grano	6	13,1	12,6	13,3	105,2	7	763,6	695,6	798,1	114,7
espárrago	7	10,4	10,2	11,1	109,1	7	46,3	50,5	55,7	110,4
sandía	4	18,1	18,1	17,7	97,4	7	852,0	789,9	724,7	91,7
melón	4	31,3	30,5	29,4	96,2	7	984,8	945,5	894,3	94,6
FRUTALES										
manzana sidra						5	91,5	104,6	119,0	113,8
manzana de mesa						7	510,3	531,5	562,2	105,8
manzana total							601,8	636,1	681,2	107,1
pera total						7	464,0	454,0	466,1	102,7
albaricoque						7	95,2	78,7	88,9	113,0
cereza y guinda						6	97,6	92,6	95,6	103,3
melocotón						7	796,1	782,3	806,1	103,0
ciruela						6	232,8	197,8	237,3	120,0
nectarina						6	438,7	414,0	513,9	124,1
almendra						7	270,9	231,6	249,6	107,8
avellana						7	10,3	15,1	16,6	109,9
VIÑEDO										
uva de mesa						7	243,9	238,8	291,6	122,1
uva vinificación						7	5.290,6	5.876,5	5.590,6	95,1
vino + mosto						7	39.258,8	40.865,2	40.367,1	98,8

(*) Mes al que corresponde la última estimación



3.2 COYUNTURA AGRARIA

PRECIOS SECTOR AGRÍCOLA - JULIO 2011

Se recuperan en julio las cotizaciones en el mercado hortícola, tras los problemas de comercialización registrados en junio, con subidas significativas en pepino y calabacín. Retrocesos en el mercado cerealista, oleícola y dentro del sector frutícola en melocotón y cereza.

PRODUCTOS	Precio Medio Julio 2011	Variación % Jl.11/Jn.11	Variación % Jl.11/Jl.10
Trigo blando panificable (1)	245,07	-4,55	38,17
Cebada pienso (1)	202,54	-6,77	47,27
Maíz grano (1)	263,39	0,09	47,15
Alfalfa (1)	157,05	1,34	34,34
Vino blanco mesa (2)	2,07	-0,46	10,68
Vino tinto mesa (2)	2,51	0,62	8,32
Aceite de oliva virgen (3)	174,12	-0,87	-3,36
Aceite de oliva lampante (3)	164,61	-0,23	1,45
Aceite girasol refinado (3)	109,40	-1,91	35,00
Limón (3)	21,36	-1,12	-46,24
Albaricoque (3)	70,37	20,60	-19,46
Cereza	162,88	-15,11	-14,30
Ciruela	47,82	11,02	-7,61
Melocotón	34,06	-25,98	-32,08
Calabacín(3)	33,30	80,96	62,19
Judía Verde Plana (3)	125,74	28,05	11,75
Melón Piel de Sapo	17,88	-49,13	-48,64
Pepino conjunto tipos (3)	38,51	95,28	32,79
Pimiento Italiano Verde (3)	36,92	3,68	-12,35
Sandía	15,16	-17,80	-19,28
Tomate liso (3)	34,43	41,38	-37,34
Patata (3)	27,80	23,87	-22,68

€/t ; (2) €/hectógrado ; (3) €/100 kg ;
Fuente: S. G. Estadística. MARM

Persisten los descensos de cotizaciones en el mercado **cerealista**, bajando con respecto a junio el trigo blando panificable (-4,55%) y la cebada pienso (-6,77%). Estabilidad en maíz grano. En tasas interanuales variaciones positivas, superiores al 47% en cebada y maíz y al 38% en trigo blando panificable.

Evolución Precios Cebada Pienso

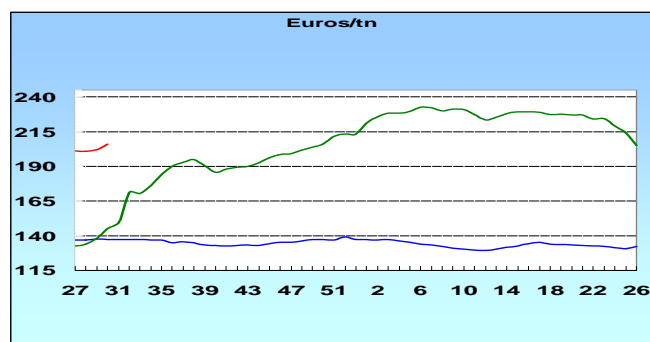

(— 2009/10, — 2010/11, — 2011/12)

Variaciones mensuales poco significativas en **vinos de mesa**. En tasas interanuales subidas de mayor entidad, tanto en blanco (10,68%) como en tinto (8,32%).

Se consolida la debilidad en el mercado de **aceites vegetales** en el mes de referencia con ligeras bajadas en los precios del aceite de oliva virgen (-0,87%), lampante (-0,23%) y el de girasol refinado (-1,91%). Entre julio baja el de oliva virgen (-3,36%) y suben el lampante (1,45%) y el de girasol refinado (35,00%).

Evolución Precios Aceite de Oliva Virgen

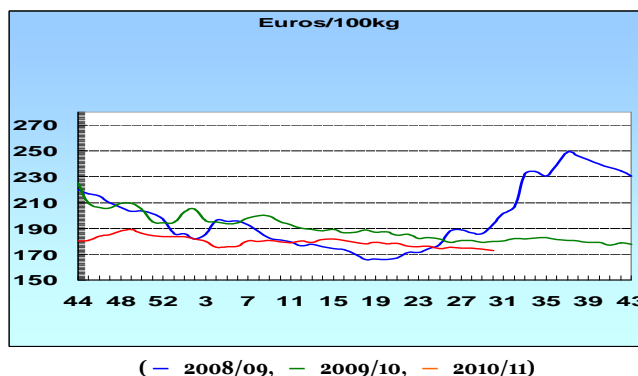

(— 2008/09, — 2009/10, — 2010/11)

Comportamiento dispar de la **fruta de pepita** en el mes de julio. Importantes descensos de cotizaciones en melocotón (-25,98%) y cereza (-15,11%). Subidas en albaricoque (20,60%) y ciruela (11,02%). En tasas interanuales los niveles de cotización son inferiores a los del año pasado, destacando el melocotón (-32,08%).

Evolución Precios Melocotón

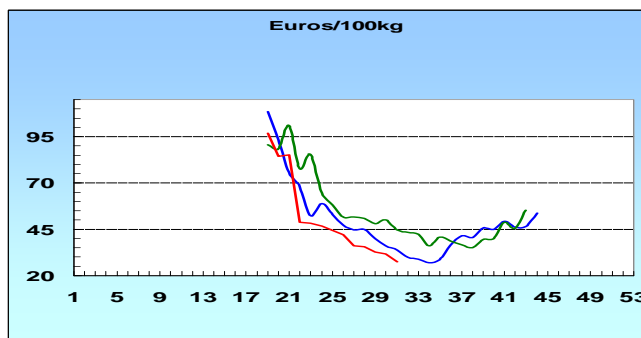

(— 2009, — 2010, — 2011)

Recuperación en julio de los precios en el mercado **hortícola**, una vez superados los problemas de comercialización surgidos en junio. Subida importante del pepino (95,28%) y del calabacín (80,96%). Por el contrario bajan el melón (-49,13%) y en menor medida la sandía (-17,80%). En tasas interanuales destacan así mismo las variaciones porcentuales positivas en pepino (32,79%) y calabacín (62,19%). La patata sube en tasas mensuales (23,87%), pero baja en interanuales (-22,68%).

Evolución Precios Patata

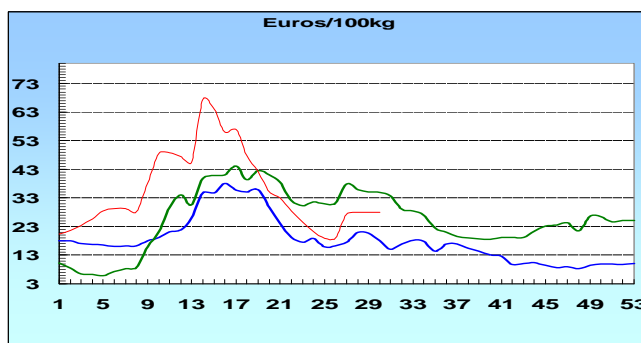

(— 2009, — 2010, — 2011)



PRECIOS SECTOR AGRÍCOLA - AGOSTO 2011

Mal comportamiento del sector hortofrutícola en el mes de agosto, con retrocesos significativos. En algunos de los productos referenciados superan el 25% de descenso con respecto a julio.

PRODUCTOS	Precio Medio Agosto 2011	Variación % Ag..11/Jl.11	Variación % Ag..11/Ag.10
Trigo blando panificable (1)	238,94	-2,50	22,32
Cebada pienso (1)	211,37	4,36	26,66
Maíz grano (1)	265,85	0,93	32,80
Alfalfa (1)	158,89	1,17	34,56
Vino blanco mesa (2)	2,18	5,19	16,42
Vino tinto mesa (2)	2,54	1,46	11,70
Aceite de oliva virgen (3)	172,85	-0,73	-4,84
Aceite de oliva lampante (3)	162,50	-1,28	-2,77
Aceite girasol refinado (3)	107,09	-2,11	25,14
Limón (3)	22,79	6,72	-43,20
Melocotón(3)	29,80	-12,52	-28,34
Calabacín(3)	34,38	3,24	-2,95
Judía Verde Plana (3)	119,77	-4,75	-11,72
Melón Piel de Sapo (3)	12,84	-28,19	-28,19
Pepino conjunto tipos (3)	29,27	-23,98	-23,98
Pimiento Italiano Verde (3)	36,28	-1,73	-1,73
Sandía con pepitas (3)	12,92	-14,76	-63,94
Tomate liso (3)	38,96	13,18	-22,97
Patata (3)	18,85	-32,20	-36,31

€/t; (2) €/hectógrado; (3) €/100 kg;
Fuente: S. G. Estadística. MARM

Dentro del mercado **cerealista**, baja en tasas mensuales el trigo blando panificable (-2,50%); suben cebada pienso (4,36%) y maíz grano (0,93%). Entre agostos las variaciones porcentuales son de signo positivo en los tres cereales de referencia (trigo blando panificable 22,32%, cebada pienso 26,66% y maíz grano 32,80%).

Evolución Precios Cebada Pienso

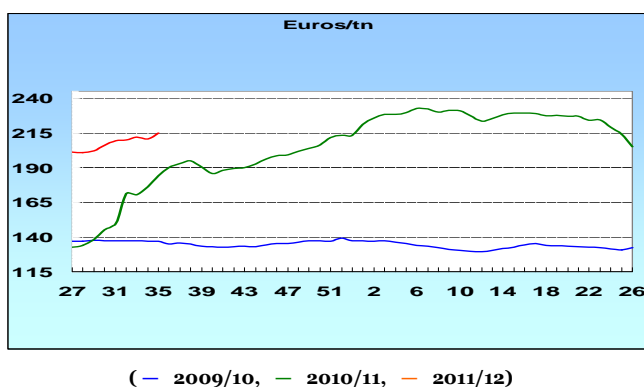

(— 2009/10, — 2010/11, — 2011/12)

Variaciones mensuales positivas en heno de **alfalfa**, tanto en tasas mensuales (1,17%) como en interanuales (34,56%).

Evolución positiva en **vinos de mesa** a lo largo del mes de agosto (blanco 5,19% y tinto 1,46%). En tasas interanuales, suben tanto el blanco (16,42%) como el tinto (11,70%).

Evolución Precios Vino Blanco de Mesa

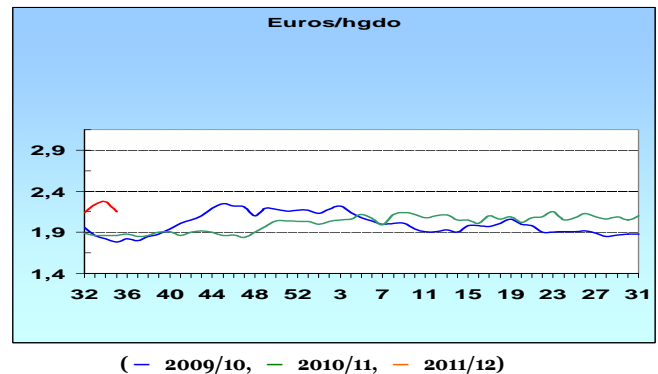

(— 2009/10, — 2010/11, — 2011/12)

Tendencia a la baja en el sector **del aceite de oliva**, tanto en virgen (-0,73%) como en lampante (-1,28%). En tasas interanuales, las disminuciones son más acusadas (-4,84% y -2,77% respectivamente).

Evolución Precios Aceite de Oliva Virgen

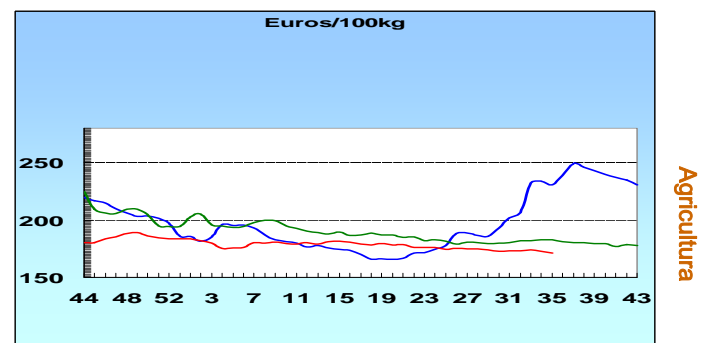

(— 2009/10, — 2010/11, — 2011/12)

Respecto a la **fruta de hueso**, se observan importantes descensos en las cotizaciones en melocotón (-12,52%). En tasas interanuales, los niveles de precios son inferiores a los del año pasado (-24,34%).

El comportamiento del sector **hortícola** resulta bastante dispar, con subidas en calabacín (3,24%) y tomate liso (13,18%), y fuertes descensos principalmente en melón piel de sapo (-28,19%), pepino en conjunto (-23,98%) y sandía (-14,76%); la patata sufre también una importante disminución (-32,20%). En tasas interanuales, todas las variaciones son a la baja, destacando la sandía (-63,94%) y la patata (-36,31%).

Evolución Precios Melocotón

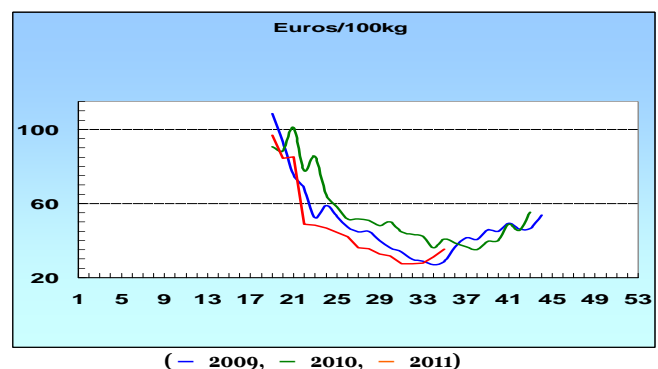

(— 2009, — 2010, — 2011)

<http://www.marm.es/es/estadistica/temas/publicaciones/informe-semanal-de-coyuntura/default.aspx>



3.3 INSCRIPCIONES DE MAQUINARIA AGRÍCOLA

JUNIO 2011

Los datos recibidos de la Dirección General de Recursos Agrícolas y Ganaderos del MARM, referentes a **inscripciones de maquinaria agrícola en junio 2011**, reflejan, en conjunto, unos datos inferiores (-3,0%) respecto a los datos del mismo periodo del 2010 y una disminución del 12,1% respecto a los mismos datos del 2009.

El análisis individualizado por tipos de máquinas muestra que, en este periodo, la cifra de **tractores** inscritos ha disminuido en un 2% a la del año 2010, y es inferior a la del año 2009 en un 16,9%.

Inscripciones de Máquinas Automotrices (ud.)

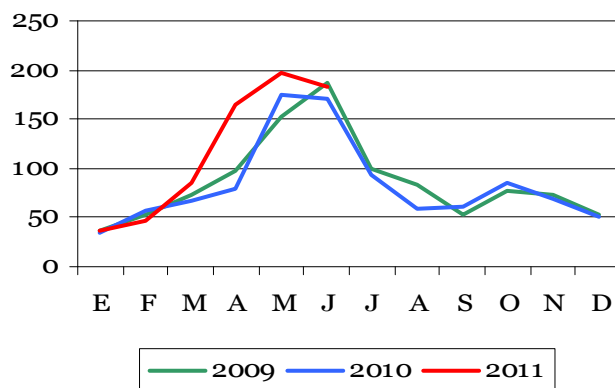

Inscripciones de Tractores (ud.)

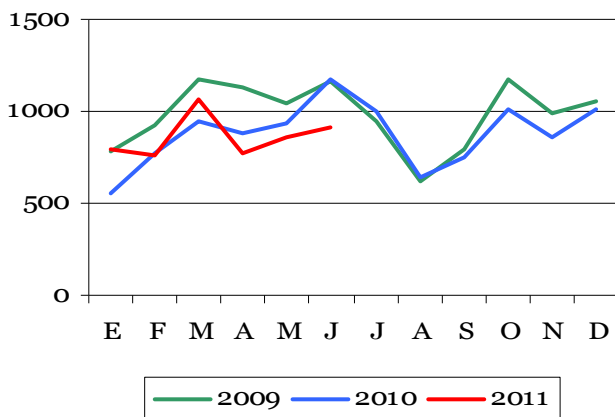

En cuanto a los **remolques**, el total del periodo registra un descenso en el número de inscripciones del 9,6% respecto del año 2010, también hay descenso del 8,7% respecto a las registradas en el año 2009.

Inscripciones de Remolques (ud.)

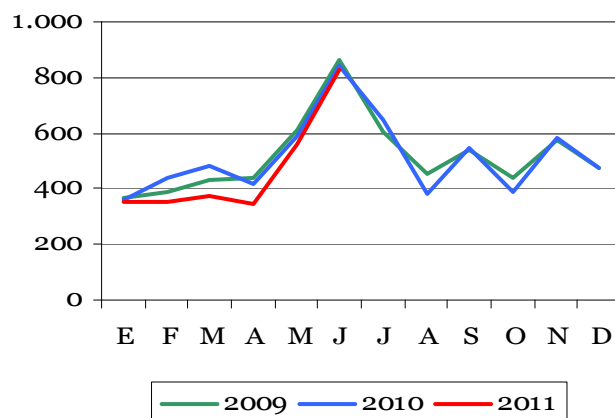

En el caso de las **máquinas automotrices** se observa un incremento del número de inscripciones de este periodo, respecto a los datos del año 2010 del 22,3%, y el número de inscritos en este periodo también se ha incrementado un 18,8% respecto a los inscritos en el 2009.

NOTA.- Los datos de 2009 y 2010 han sufrido una pequeña modificación, al ser actualizados.

Para una información más detallada, consultar la página web del MARM:

<http://www.marm.es/es/estadistica/temas/medios-de-produccion/>

4. AGUA



4.1 PRECIPITACIONES

Julio

El mes ha resultado en conjunto ligeramente más seco de lo normal, dado que la precipitación media acumulada se ha situado en torno a 18 mm, algo por debajo del valor medio normal para este mes que es de 23 mm.

CARÁCTER DE LA PRECIPITACIÓN - JULIO 2011

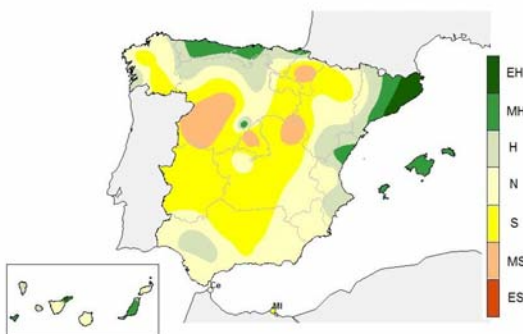

El mes fue de húmedo a muy húmedo sobre toda la franja norte peninsular desde Asturias hasta Navarra y en Cataluña, Baleares, parte de Canarias y mitad norte de Valencia. En el resto ha sido en general de seco a muy seco, con ausencia casi total de precipitaciones en Madrid, Extremadura, Andalucía, Murcia, mitad oeste de Castilla-La Mancha y suroeste de Castilla y León.

Lo más destacable de julio fueron los episodios de intensas precipitaciones registrados en áreas del norte y nordeste en la segunda y tercera decena del mes, y que fueron especialmente importantes en Cataluña y País Vasco.

PRECIPITACIÓN POR CUENCAS JULIO 2011

CUENCAS	P _e	%P	CA
NORTE Y NOROESTE	47,2	99	H
DUERO	13,7	51	S
TAJO	1,3	7	MS
GUADIANA	0,3	3	MS
GUADALQUIVIR	0,2	3	MS
SUR	0,4	12	S
SEGURA	2,6	26	S
JÚCAR	7,2	35	S
EBRO	28,8	82	N
PIRINEO ORIENTAL	94,6	237	MH
VERTIENTE ATLÁNTICA	12,0	56	S
VERTIENTE MEDITERRÁNEA	23,5	89	N
MEDIA PENÍNSULA	16,4	70	N

Entre las precipitaciones diarias acumuladas en el mes, destacó el registro del observatorio de Girona-aeropuerto (106,7 mm día 26), valor que duplica al anterior máximo de precipitación diaria de julio de la serie histórica de este observatorio, con datos desde 1973.

En la **vertiente atlántica** destacó el carácter normal en las cuencas del Norte y Noroeste, mientras que en el resto de las cuencas atlánticas el mes fue de seco a muy seco. En la **vertiente mediterránea** se observó un marcado contraste entre cuencas: seco en Segura, Sur y Júcar, normal en Ebro y muy húmedo en Pirineo Oriental.

Agosto

Agosto ha sido seco en general, con una precipitación media a nivel nacional que se ha situado en torno a 17 mm, cerca de un 30% por debajo del valor medio normal para este mes (Periodo de Referencia: 1971-2000).

CARACTER DE LA PRECIPITACIÓN - AGOSTO 2011

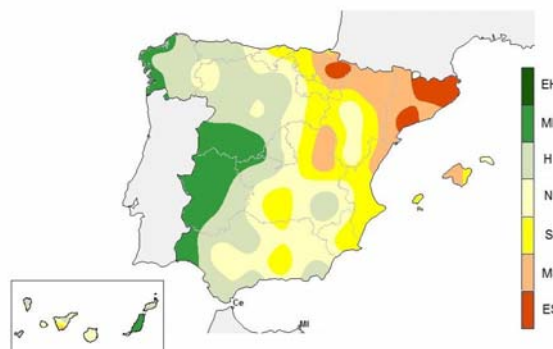

El mes fue de húmedo a muy húmedo en Extremadura, Galicia, Castilla y León, parte de Madrid y en áreas del oeste y sureste de Andalucía, llegando a superar las precipitaciones el doble de los valores medios de agosto en zonas del centro y oeste de Extremadura. En el resto fue en general de seco a muy seco, más acusado en las regiones del tercio oriental peninsular, Baleares y centro de Andalucía. En los observatorios de Girona-aeropuerto y Pamplona-aeropuerto de Noain el mes de agosto ha sido el más seco de las respectivas series históricas. En Canarias el mes tuvo carácter muy húmedo en Los Rodeos, mientras en el resto prácticamente no se registraron precipitaciones.

PRECIPITACIÓN POR CUENCAS AGOSTO 2011

CUENCAS	P. e	% P	CA
NORTE Y NOROESTE	46,0	93	H
DUERO	25,1	122	H
TAJO	14,3	112	H
GUADIANA	8,0	102	H
GUADALQUIVIR	3,1	47	S
SUR	5,6	110	H
SEGURA	8,2	63	N
JÚCAR	10,3	44	S
EBRO	17,3	44	MS
PIRINEO ORIENTAL	18,5	29	MS
VERTIENTE ATLÁNTICA	19,0	101	H
VERTIENTE MEDITERRÁNEA	13,4	43	MS
MEDIA PENÍNSULA	17,1	73	S

El episodio de precipitaciones más destacado del mes fue el que afectó el día 21 al suroeste de Galicia, que registró 44,3 mm en el observatorio de Pontevedra y 40,2 mm en Vigo.

En todas las cuencas de la **vertiente atlántica** el mes fue húmedo, salvo en la cuenca del Guadalquivir que fue seco. Dentro de la vertiente mediterránea, agosto resultó muy seco en las cuencas del Ebro y Pirineo Oriental, mientras que fue seco en Júcar y normal en Segura.

Fuente: AEMET



4.2 RESERVAS HIDRÁULICAS

Reservas a 30 de agosto

A 30 de agosto, la **reserva hidráulica peninsular** era de 36.637 hm³, encontrándose al 65,9% de su capacidad tras haber disminuido 4.250 hm³ en el mes. Dicha reserva se situó 4,2 puntos porcentuales por debajo de la reserva del año anterior, pero 13,3 puntos porcentuales por encima de la media de las reservas de los últimos diez años.

RESERVAS EMBALSES				
Situación a:	Actual		Año anterior	Media 10 años
	(hm ³)	(%)		
30 agosto 2011				
USO CONSUNTIVO	25.201	66,0	69,1	47,4
USO HIDROELÉCTRICO	11.436	65,8	72,4	63,4
TOTAL PENINSULAR	36.637	65,9	70,1	52,6

A 30 de agosto, la reserva de los embalses de **uso consuntivo** era de 25.201 hm³ (66,0% de su capacidad), tras una reducción mensual de 3.135 hm³. Dichas reservas, se situaron 3,1 puntos porcentuales por debajo de las reservas del año anterior, pero 18,6 puntos porcentuales por encima de la media de los últimos diez años.

A finales de agosto, la reserva de los embalses de **uso hidroeléctrico**, era de 11.436 hm³, (65,8% de su capacidad), con lo que se situó 6,6 puntos porcentuales por debajo de las reservas del año anterior y 2,4 puntos porcentuales por encima de la media del último decenio.

Agua

Reservas a 27 de septiembre

A 27 de septiembre (**fin del año hidrológico 2010-2011**), la reserva hidráulica peninsular estaba al 62,4% de su capacidad (34.705 hm³) superando a la media de los últimos diez años (49,3%) y situándose como segundo mejor año de la última década, sólo por debajo del año anterior

RESERVAS EMBALSES				
Situación a:	Actual		Año anterior	Media 10 años
	(hm ³)	(%)		
27 septiembre 2011				
USO CONSUNTIVO	23.715	62,1	65,0	44,1
USO HIDROELÉCTRICO	10.990	63,2	68,7	60,0
TOTAL PENINSULAR	34.705	62,4	66,2	49,3

RESERVAS HIDRÁULICAS PENINSULARES A FINALES DE SEPTIEMBRE (% sobre la capacidad total)

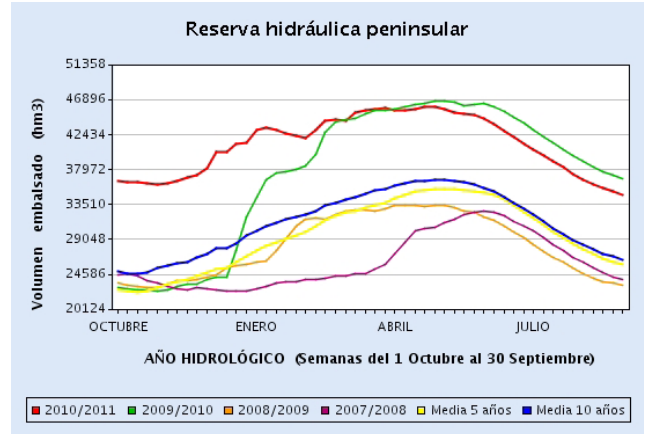
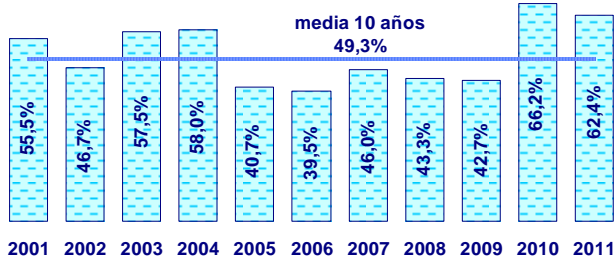

Por cuencas, destacan las reservas almacenadas en Guadalquivir, Cuenca Atlántica Andaluza y Guadiana que superaban el 75% y Segura que se acercaba al 60%.

A 27 de septiembre, la reserva de los embalses de **uso consuntivo** era de 23.715 hm³ (62,1% de su capacidad), tras una reducción mensual de 1.932 hm³.

Dichas reservas, se situaron 2,9 puntos porcentuales por debajo de las reservas del año anterior, pero 18,0 puntos porcentuales por encima de la media de los últimos diez años. El porcentaje de las reservas de uso consuntivo se mantiene muy cerca del de las reservas de uso hidrológico.

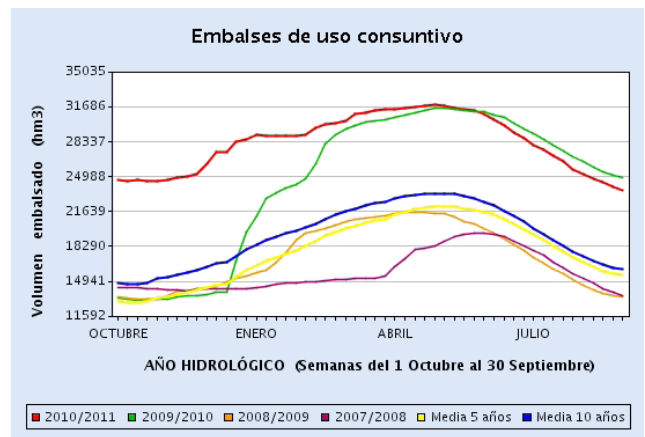

A finales de septiembre, la reserva de los embalses de **uso hidroeléctrico**, era de 10.990 hm³, (63,2% de su capacidad), con lo que se situó 5,5 puntos porcentuales por debajo de las reservas del año anterior y 3,2 puntos porcentuales por encima de la media del último decenio.

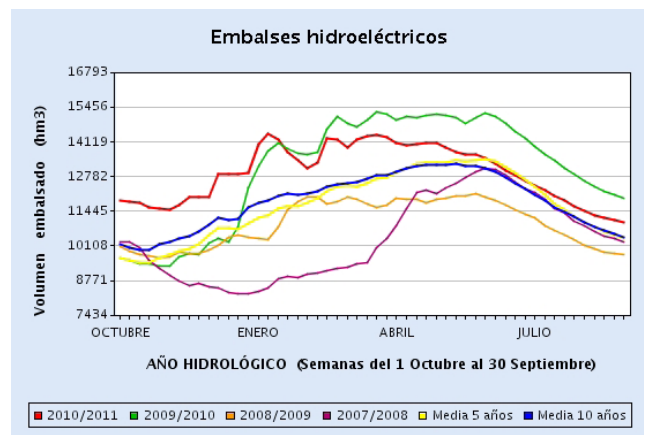

RESERVAS HIDRÁULICAS (...continuación)



RESERVAS TOTALES EMBALSES PENINSULARES							
Situación a 27 de septiembre 2011							
Ámbitos de planificación	Capacidad actual hm ³	Reserva actual hm ³	Reserva actual %	Año anterior %	2 años antes %	Media 5 años %	Media 10 años %
GALICIA COSTA	684	332	48,5	51,0	55,8	51,8	49,1
MIÑO-SIL	3.030	1.661	54,8	55,3	65,5	60,5	56,0
CANTÁBRICO	633	334	52,8	59,7	68,3	67,8	65,1
C. I. DEL PAIS VASCO	21	13	61,9	71,4	66,7	69,5	67,1
DUERO	7.520	4.634	61,6	64,0	48,9	55,2	52,2
TAJO	11.012	6.299	57,2	61,0	34,6	44,2	46,2
GUADIANA	8.635	6.693	77,5	78,7	38,4	52,2	57,6
C. ATL. ANDALUZA	1.878	1.504	80,1	81,6	44,6	47,1	55,1
GUADALQUIVIR	8.280	6.286	75,9	75,8	37,0	41,7	49,9
C. MED. ANDALUZA	1.177	820	69,7	69,5	40,4	37,2	36,8
SEGURA	1.141	662	58,0	57,0	26,4	24,4	19,1
JÚCAR	3.336	1.630	48,9	48,3	28,6	25,3	24,7
EBRO	7.507	3.289	43,8	61,2	52,4	51,6	51,7
C. I. DE CATALUÑA	736	548	74,5	74,9	67,2	58,3	54,6
VERT. ATLÁNTICA	41.693	27.756	66,6	68,5	42,1	49,4	51,9
VERT. MEDITERRÁNEA	13.897	6.949	50,0	59,2	44,3	42,1	41,0
TOTAL PENÍNSULA	55.590	34.705	62,4	66,2	42,7	47,6	49,3
USO CONSUNTIVO	38.199	23.715	62,1	65,0	36,3	41,8	44,1
HIDROELÉCTRICOS	17.391	10.990	63,2	68,7	56,1	59,8	60,0

Fuente: D. G. del Agua

4.3 AGUAS SUBTERRÁNEAS

Julio

Todos los datos, gráficos y mapa, excepto el Duero, están referidos a la situación en julio de 2011, respecto de julio

2010. Los datos del Duero se refieren a los meses de junio.

Agua

VARIACIÓN NIVELES MEDIOS Y ALMACENAMIENTO

CUENCA	Diferencia de niveles medios(m)	Diferencia Índice de llenado (%)
MIÑO-SIL	---	---
CANTÁBRICO ORIENTAL	0,0	0,3%
CANTÁBRICO OCCIDENTAL	---	---
DUERO*	0,1*	0,9%*
TAJO	1,5	13,3%
GUADIANA	4,4	27,5%
SEGURA	-0,1	-0,1%
JÚCAR	0,3	0,2%
EBRO	---	---
BALEARES	-2,2	-34,8%

Diferencia de niveles: Aumento o disminución del nivel medio de la cuenca en junio de 2011.

Diferencia índice de llenado: Aumento o disminución de las reservas en junio de 2011, respecto de junio de 2010.

En la tabla anterior, los valores negativos o positivos indican respectivamente, variaciones medias en la cuenca en julio de 2011, inferiores o superiores a los de julio de 2010. La tercera columna indica la diferencia del índice de almacenamiento en julio 2011 respecto del mismo mes

de 2010.

Destacan los **incrementos** porcentuales registrados en las cuencas del Guadiana (28%) y Tajo (13%), así como el descenso observado en Baleares (35%).



AGUAS SUBTERRÁNEAS (...continuación)

En los gráficos siguientes, la línea azul representa la evolución, durante los últimos doce meses, del nivel medio de las aguas subterráneas en la demarcación hidrográfica correspondiente, referido a la posición de julio de 2010, y ponderado según la extensión y porosidad de los acuíferos que intervienen en el cómputo.

En ellos se muestran también las posiciones máxima (línea verde) y mínima (línea roja) que para cada mes

han sido registradas en el periodo histórico de medidas disponibles.

Los gráficos expuestos resultan de agregaciones por cuencas hidrográficas. Dentro de cada una de las 6 demarcaciones intercomunitarias (1) y en Baleares, existen algunas diferencias en función de las circunstancias de situación geográfica y de explotación de las diversas masas de agua subterránea.

EVOLUCIÓN DE NIVELES MEDIOS Y DEL ESTADO RELATIVO DE LAS RESERVAS ALMACENADAS

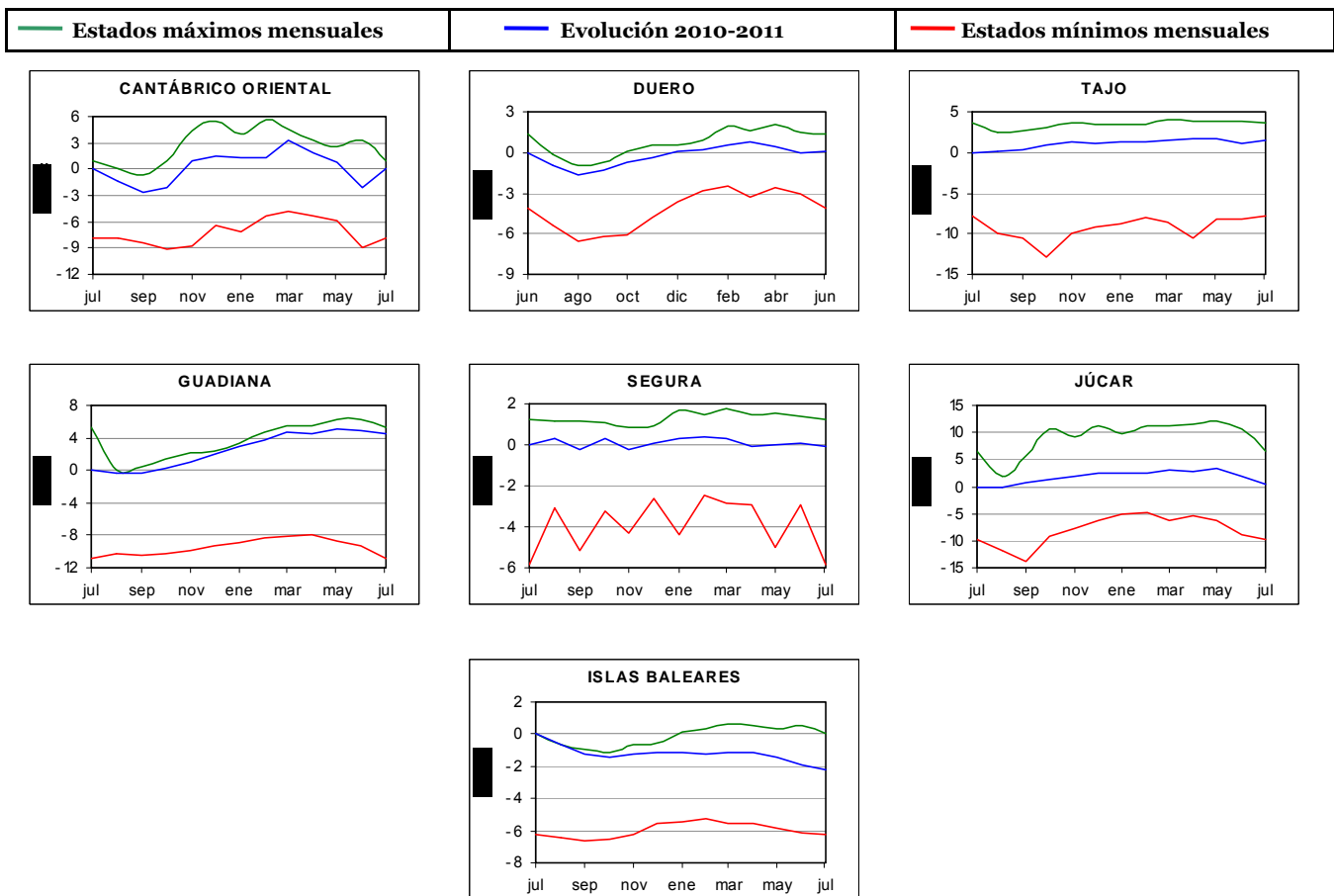

VARIACIÓN LLENADO EN NÚMERO DE MASAS POR CUENCA

CUENCA	Nº Masas Cuenca	Mayor Llenado	Menor Llenado	Sin diferencia	Sin datos
MIÑO-SIL	6	--	--	--	6
CANTÁBRICO ORIENTAL	29	2	3	8	16
CANTÁBRICO OCCIDENTAL	19	--	--	--	19
DUERO	64	9	14	21	20
TAJO	24	8	6	8	2
GUADIANA	20	5	3	3	9
SEGURA	63	14	14	13	22
JÚCAR	116	18	41	24	33
EBRO	105	--	1	2	102
ISLAS BALEARES	90	--	4	1	85
TOTALES	536	56	86	80	314



AGUAS SUBTERRÁNEAS (...continuación)

En el mapa siguiente se muestran las diferencias de llenado, entre julio 2011 y julio de 2010 (*), diferenciado por masas de agua subterránea, comparando los niveles disponibles en **1.268 piezómetros** que se reparten en un total de **222 masas de agua subterránea**.

De las 222 masas de agua subterránea de las que se dispone de datos, 56 de ellas presentan mayor llenado

en los últimos doce meses, mientras que en 86 masas el llenado es menor y en las restantes 80 masas no se observa diferencia destacable.

(1) El RD 29/2011 de 14 de enero establece una nueva configuración para las demarcaciones hidrográficas del Norte: Cantábrico Oriental (que engloba las Cuencas Internas del País Vasco) y Cantábrico Occidental. Todos los gráficos, tablas y mapa, están referidos a la nueva delimitación.

DIFERENCIA LLENADO MASAS (JULIO 2011-2010)

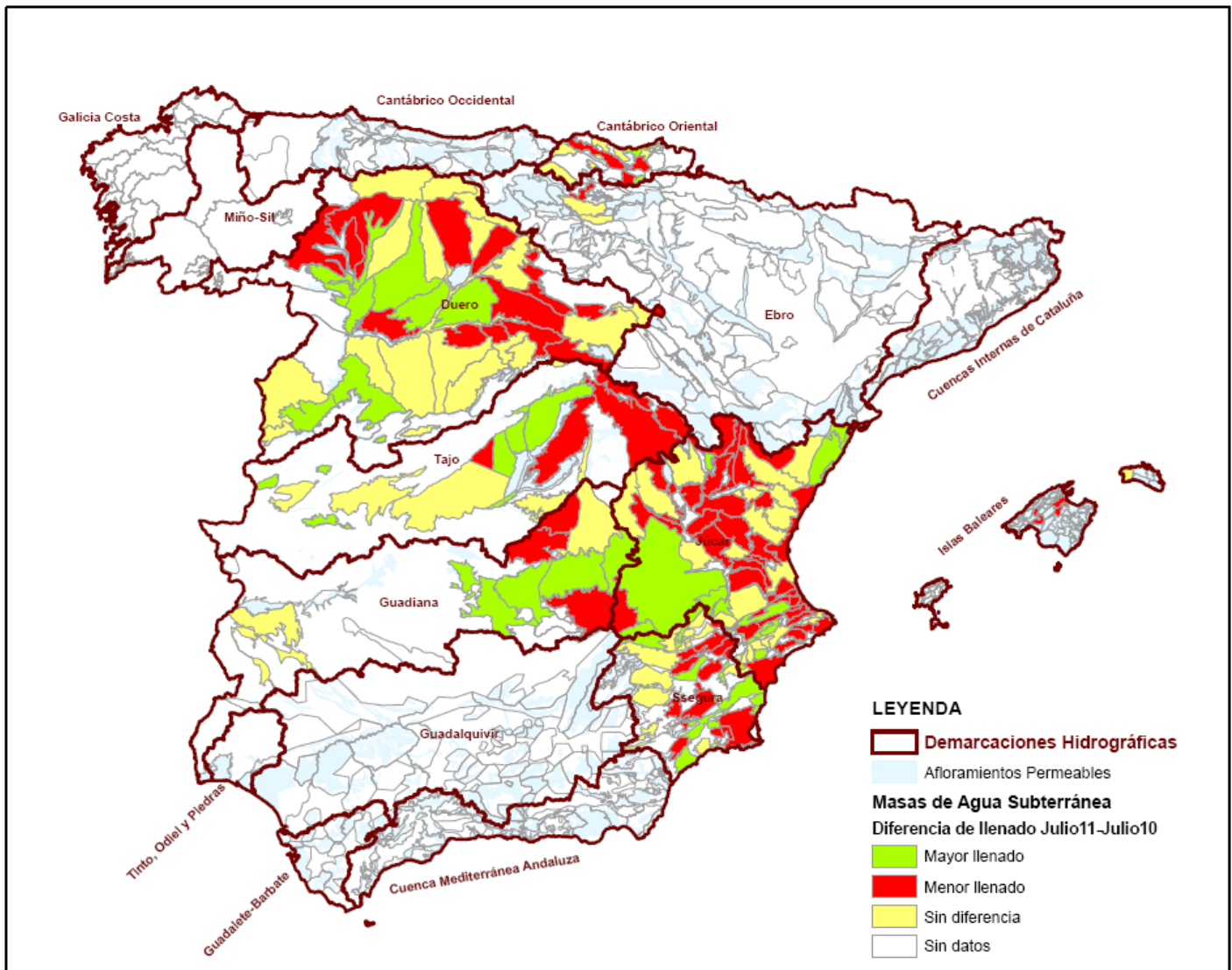

Fuente: D. G. del Agua



5. ALIMENTACIÓN

5.1 CONSUMO ALIMENTARIO EN EL HOGAR - JUNIO 2011

Panel de Consumo Alimentario

Consumo en Junio 2011

Caída del consumo de Alimentos durante el mes de Junio 2011 (-1,1%).

Se mantiene el crecimiento de los precios medios de Alimentación (+1,5%), haciendo que el gasto en Alimentación se mantenga estable (+0,4%).

- Aunque se presenta una caída generalizada en consumo de Alimentos, existen ciertos productos que presentan crecimiento como son: el T. Hortalizas Frescas (+3,3%), en los que destacan los Pimientos (+7,9%) , los Tomates (+7,0%) y las Cebollas y Judías Verdes (+5,7%); además de los Bífidos + Leches Fermentadas (+4,5%) y los Quesos, que se estabilizan (+0,2%) .
- También se produce un incremento en el consumo de Fruta Fresca de temporada: Ciruelas (+103,2%), Melocotones (+42,8%), Cerezas (+14,2%) y Melón (+8,6%). Sin embargo, la Sandía disminuyó su consumo en -11,7% durante este mes.
- Continúa el crecimiento en las compras de Carne Congelada (+6,6%) por parte de los hogares españoles, aunque esta tendencia se estabiliza.
- Entre las Bebidas, incrementa la compra de Bebidas refrescantes y Gaseosas (+4,2%), la Cerveza (+2,2%) y los Vinos Espumosos y Cavas D.O. (+3,8%). El resto de las Bebidas han caído en consumo: Sidra (-24,2%), Vino de Mesa sin D.O. (-16,1%), los Zumos y Néctares (-10,7%), el Agua Envasada (-4,8%) y el Vino Tranquilo con D.O. (-3,6%).
- Sin embargo, entre los productos que caen, destaca la Leche+Derivados Lácteos, que sufren una importante contracción en el consumo dentro del hogar (-3,5%). Destaca la caída de compra de la Leche Pasteurizada y Esterilizada (-12,0% y -4,8% respectivamente) y el Yogur (-1,8%).
- En cuanto al Aceite, su consumo se mantiene estable en los hogares españoles, aunque este mes se observa un importante descenso en compra de la variedad de Girasol (-4,7%).

Consumo en el Año Móvil de Julio 2010 a Junio 2011

El Gasto Total en Alimentación de los hogares ascendió a 66.740 millones de Euros, un -1,7% menos que el mismo período del año anterior.

No obstante y a nivel anual, aún se mantiene la tendencia negativa en el consumo de Alimentos en los hogares españoles (-1,6%).

Los precios se mantienen estables en el año móvil a Junio 2011.

- En el cómputo anual la Carne Fresca continúa su caída en el consumo: Carne Vacuno (-7,94%), Carne de Cerdo (-6,8%), Carne de Ovino/Caprino (-6,2%) y Carne Porcina (-6,9%). Sólo la variedad de Carne Congelada mantiene su crecimiento (+31,0%).
- Se mantiene la caída en la compra de productos relacionados con la Pesca (-5,8%), el Marisco/Crustáceo (-12,7%), Pescado Fresco (-5,7%). Sin embargo, el Pescado Congelado y las Conservas de Pescado/Moluscos han incrementado su consumo en los últimos trece meses (+3,8% y +1,0% respectivamente).
- Caída de la compra de Aceite de Girasol (-6,7%) frente a la estabilidad de la variedad de Oliva.
- Se mantiene la caída del consumo de producto tales como : el Pan (-7,3%), el Azúcar (-6,8%), los Huevos (-3,5%) y las Legumbres (-1,2%).
- Los productos frescos como las Patatas y las Hortalizas Frescas al igual que las Frutas Frescas continúan con la misma tendencia negativa de compra.
- Por el contrario, productos manipulados de forma industrial como los Platos Congelados, Frutas y Hortalizas Transformadas, Patatas Congeladas presentan incrementos de consumo dentro de los hogares.
- También anualmente las Bebidas Refrescantes y Gaseosas incrementan las compras un +3,1% .
- La Tienda Tradicional es el canal que mas volumen de compra de Alimentación Fresca ha perdido (-3,8%) a favor de las Tiendas de Descuento (+9,1%).

	TAM Junio 2011	% Variación TAM Junio II vs TAM Junio 10	% Variación Abril II vs Abril 10	% Variación Mayo II vs Mayo 10	% Variación Junio II vs Junio 10
Volumen (Millones Kgs/Lts.)	30.171,08	-1,6%	-0,8%	1,9%	-1,1%
Valor (Millones €)	66.740,20	-1,7%	1,9%	4,7%	0,4%
Precio Medio	2,21	0,0%	2,7%	2,7%	1,5%
Consumo x Capita	655,19	-2,8%	-1,3%	1,4%	-1,5%
Gasto x Capita	1.449,32	-2,9%	1,4%	4,2%	-0,1%

TAM: Tiempo Anual Móvil

CONSUMO ALIMENTARIO EN EL HOGAR (...Continuación)



TAM JUNIO 2011

TOTAL ALIMENTACIÓN (HOGAR)	
CONSUMO PER CAPITA 655,2 Kg./L./Capita	VOLUMEN EN LA CESTA DE LA COMPRA 30.171,1 Cantidad (Millones de Kgs./L.)

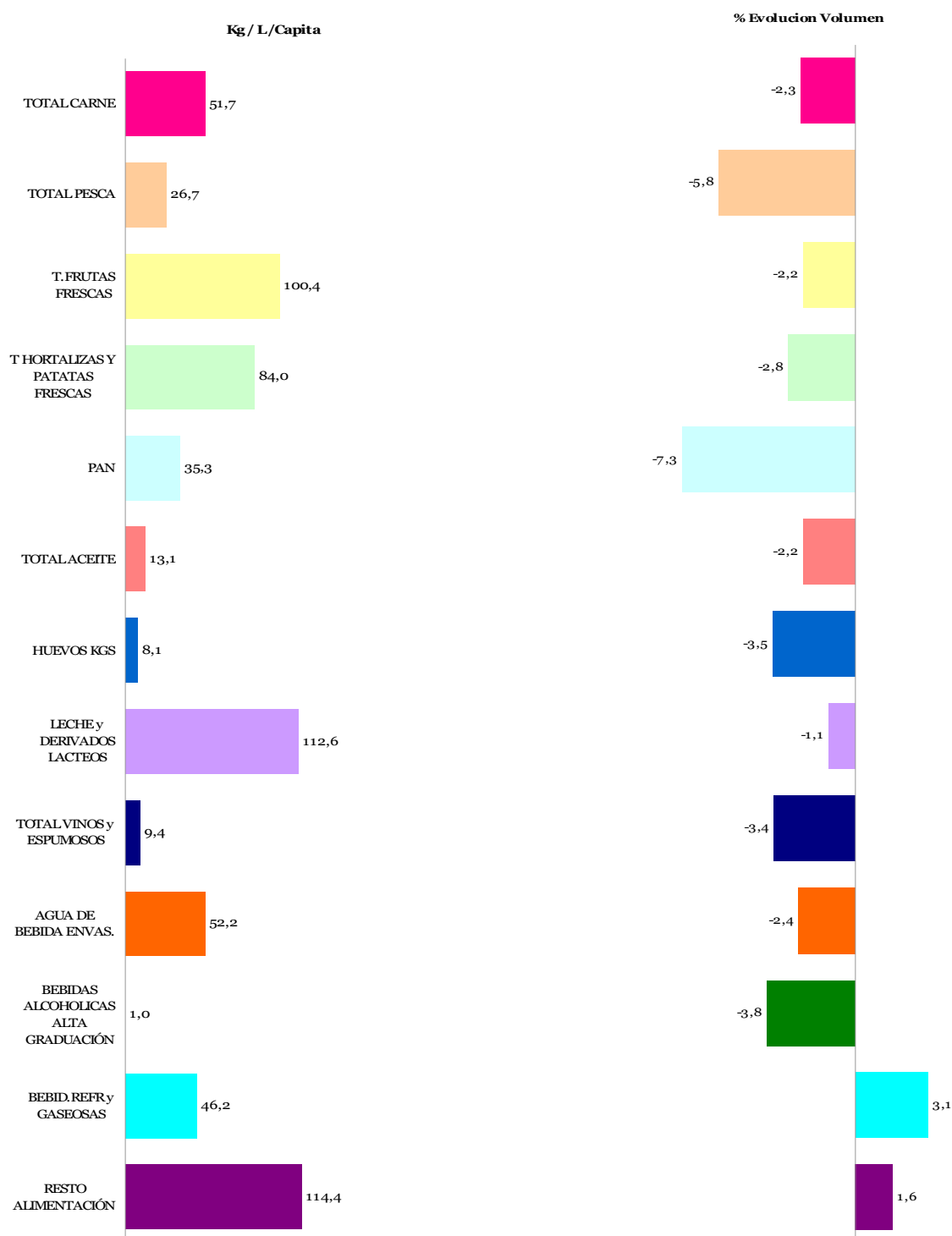

Alimentación

* T Hortalizas y Patatas Frescas: incluye todas las hortalizas frescas y las patatas frescas
 * Leche y Derivados Lácteos = incluye Leche Líquida, Preparados Lácteos, Total Otras Leches, Derivados Lácteos
 * Bebidas Alcohólicas alta Graduación: incluye Brandy, Whisky, Ginebra, Ron, Anís, Bebidas Espirituosas
 * Resto Alimentación: todos aquellos productos no desglosados.



CONSUMO ALIMENTARIO EN EL HOGAR (...Continuación)

TAM JUNIO 2011

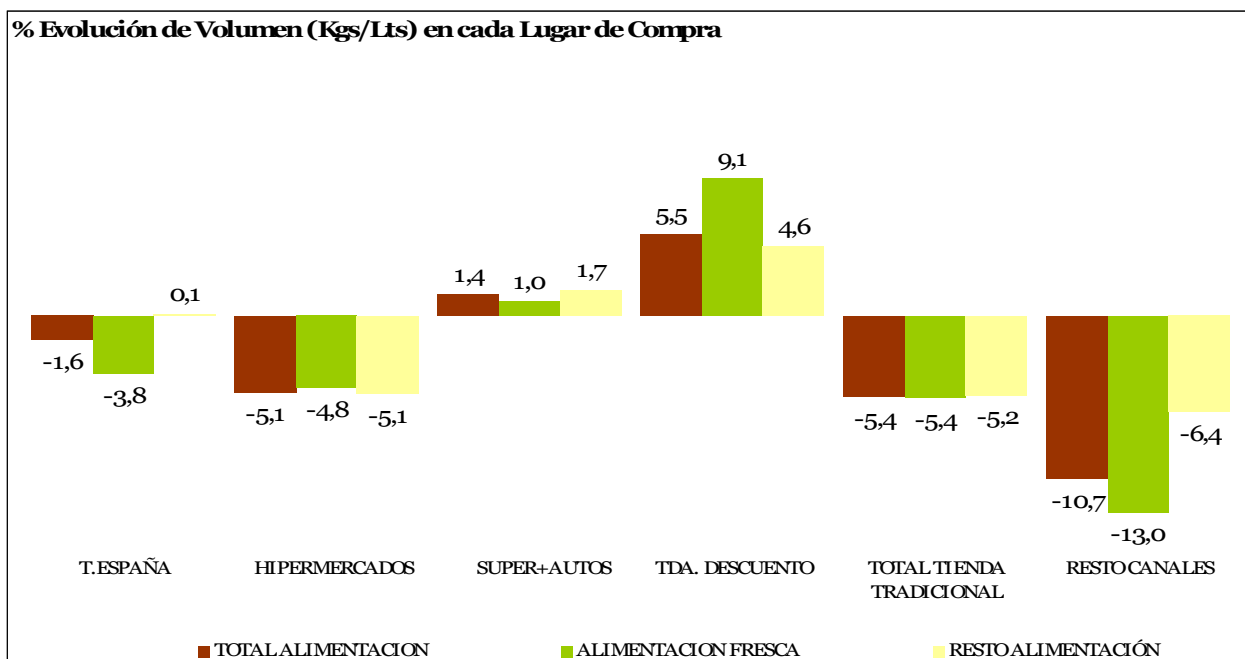
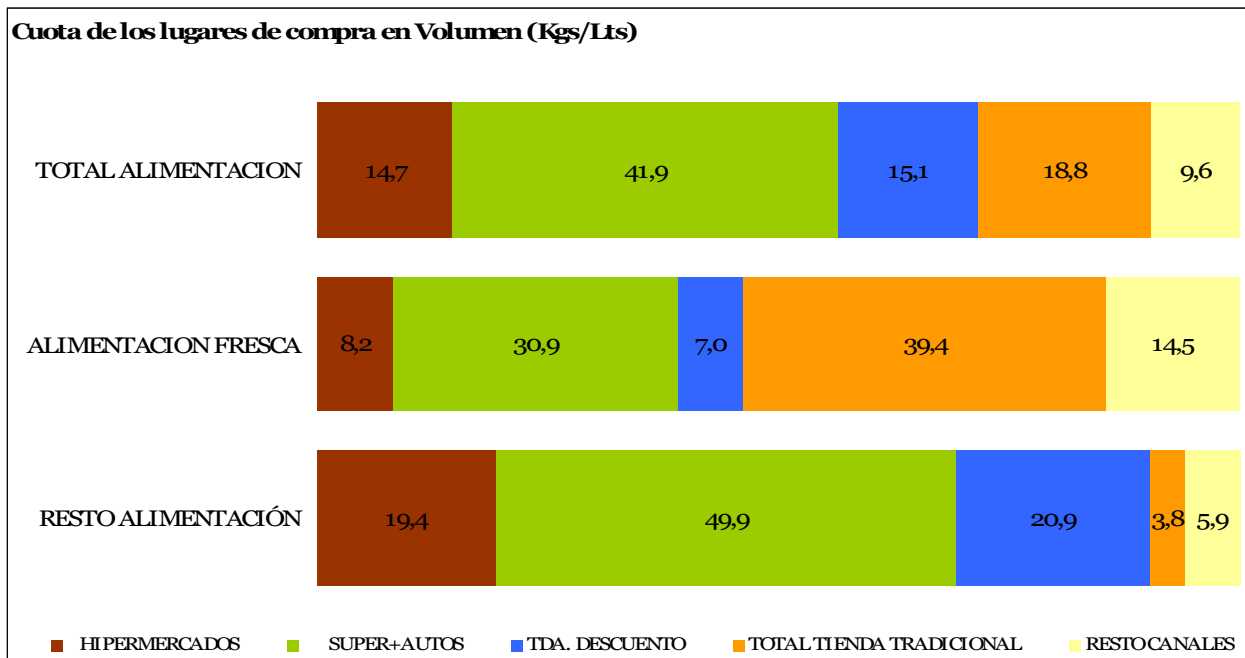

TOTAL TIENDA TRADICIONAL: Tda. Tradicional, Pescadería, Carnicería/Charc, Panadería, Tda. Congelados, Mercados y Plazas.

RESTO CANALES: Mercadillos, Autoconsumo, Economato/Coop, Herboristería, Farmacia, Venta Domicilio, Lechería, Bar-Bodega

CONSUMO ALIMENTARIO EN EL HOGAR (...Continuación)



LA ALIMENTACIÓN MES A MES TAM JUNIO 2011 VS TAM JUNIO 2010 HOGARES							
Productos	Cantidad (Millones de Kgs / Lt)		Evolucion	Valor (Millones de €)		Evolucion	Kg / Lt per Capita
	2009	2010	%10/09	2009	2010	%10/09	2010
T.HUEVOS KGS	387,9	374,5	-3,5	775,5	729,3	-6,0	8,1
CARNE POLLO FRESCA	662,9	658,9	-0,6	2.595,0	2.554,1	-1,6	14,3
CARNE CERDO FRESCA	524,3	488,4	-6,8	3.059,4	2.896,9	-5,3	10,6
CARNE VACUNO FRESCA	322,7	297,1	-7,9	2.867,6	2.635,0	-8,1	6,5
CARNE OVINO/CAPRINO FRESCA	106,2	99,5	-6,2	1.090,9	1.004,2	-7,9	2,2
CARNE TRANSFORMADA	562,8	553,3	-1,7	4.784,3	4.651,0	-2,8	12,0
RESTO CARNE	258,3	284,2	10,0	1.378,6	1.493,1	8,3	6,2
PESCADOS	727,5	699,9	-3,8	4.725,2	4.618,7	-2,3	15,2
MARISCO/MOLUSCO/CRUS	393,2	343,2	-12,7	2.784,1	2.573,0	-7,6	7,5
CONS.PESCADO/MOLUSCO	186,7	188,6	1,0	1.562,9	1.600,5	2,4	4,1
TOTAL LECHE LIQUIDA	3.542,2	3.441,3	-2,8	2.504,9	2.392,8	-4,5	74,7
TOTAL OTRAS LECHE	31,1	32,5	4,6	225,4	262,0	16,3	0,7
T DERIVADOS LACTEOS	1.671,0	1.711,8	2,4	5.718,6	5.748,3	0,5	37,2
PAN	1.754,7	1.626,3	-7,3	4.126,9	3.876,4	-6,1	35,3
BOLL.PAST.GALLET.CERE	595,3	593,3	-0,3	2.744,6	2.664,9	-2,9	12,9
CHOCOLATES/CACAOS/SUC	152,0	149,7	-1,5	938,0	932,4	-0,6	3,3
CAFES E INFUSIONES	77,4	76,1	-1,6	748,7	823,3	10,0	1,7
ARROZ	171,9	177,4	3,2	239,4	242,6	1,4	3,9
TOTAL PASTAS	170,8	175,4	2,7	291,7	297,6	2,0	3,8
AZUCAR	193,5	180,3	-6,8	167,0	158,7	-5,0	3,9
LEGUMBRES	147,2	145,3	-1,2	225,7	210,5	-6,7	3,2
ACEITE DE OLIVA	438,7	440,2	0,4	1.116,6	1.096,1	-1,8	9,6
ACEITE DE GIRASOL	164,2	153,1	-6,7	159,5	169,0	6,0	3,3
RESTO ACEITE	16,3	12,0	-26,0	25,5	19,1	-25,0	0,3
PATATAS FRESCAS	1.114,5	1.046,4	-6,1	637,0	759,4	19,2	22,7
PATATAS CONGELADAS	41,1	45,9	11,5	48,5	52,7	8,8	1,0
PATATAS PROCESADAS	57,0	56,6	-0,6	271,0	275,7	1,7	1,2
TOMATES	661,4	676,2	2,2	951,4	933,6	-1,9	14,7
RESTO HORTALIZAS FRESCAS	2.203,7	2.144,7	-2,7	3.660,2	3.601,6	-1,6	46,6
CITRICOS	1.409,5	1.303,1	-7,6	1.528,8	1.372,9	-10,2	28,3
RESTO FRUTAS FRESCAS	3.318,2	3.319,6	0,0	4.713,5	4.879,0	3,5	72,1
ACEITUNAS	100,9	104,4	3,5	281,6	298,5	6,0	2,3
FRUTOS SECOS	131,9	124,9	-5,3	804,6	751,6	-6,6	2,7
T.FRUTA&HORTA.TRANSF	609,0	624,3	2,5	1.250,5	1.281,2	2,5	13,6
PLATOS PREPARADOS	519,5	547,4	5,4	2.093,2	2.211,9	5,7	11,9
VINOS TRANQUILOS D.O.	145,9	138,3	-5,2	542,0	513,9	-5,2	3,0
ESPUMOSOS/CAVAS D.O.	29,8	26,3	-11,9	165,9	138,8	-16,4	0,6
VINO DE MESA SIN D.O.	229,6	227,3	-1,0	265,5	257,4	-3,0	4,9
OTROS VINOS	35,7	33,4	-6,5	135,6	128,8	-5,1	0,7
CERVEZAS	758,7	776,2	2,3	912,0	911,7	0,0	16,9
BEBIDAS ALCOHOLICAS ALTA GRADUACIÓN	47,1	45,3	-3,8	471,2	438,1	-7,0	1,0
TOTAL ZUMO Y NECTAR	558,7	544,2	-2,6	491,7	470,3	-4,3	11,8
AGUA DE BEBIDA ENVAS.	2.462,7	2.404,3	-2,4	521,2	496,0	-4,8	52,2
GASEOSAS Y BEBID.REFR	2.062,5	2.126,2	3,1	1.651,6	1.632,4	-1,2	46,2
O PRODUCTOS EN PESO	437,2	454,0	3,9	1.306,2	1.351,5	3,5	9,9
O PRODUCTOS EN VOLUMEN	235,7	265,8	12,8	297,9	327,3	9,9	5,8
.TOTAL ALIMENTACION	30.663,6	30.171,1	-1,6	67.863,1	66.740,2	-1,7	655,2

Alimentación

* RESTO CARNE: incluye la carne de despojos, de pavo, de avestruz, carne congelada.....

* T DERIVADOS LACTEOS: Incluye Preparados Lacteos y Derivados Lacteos

* RESTO ACEITE: Incluye todos los aceites que no son de Oliva o Girasol

* RESTO HORTALIZAS FRESCAS: incluye los ajos, las cebollas, las coles, los pepinos, verduras de hojas.....

* CITRICOS: incluyen las Naranjas, Mandarinas y Limones

* RESTO FRUTAS FRESCAS: incluyen los platanos, las fresas y fresones, el melon, la sandia, las uvas, el kiwi.....

* OTROS VINOS: incluye los vinos de Aguja D.O., vinos de Licor D.O., Otros Vinos+Espumosos sin D.O.

* BEBIDAS ESPIRITUOSAS: incluye el Brandy, Whisky, Ginebra, Ron, Anis, Otras Bebidas Espirituosas. Esta rúbrica ha disminuido mucho el consumo, porque en el año 2007 entraban las bebidas con vino como sangría, tinto de verano etc., que este año van a OTROS PRODUCTOS EN VOLUMEN

* O PRODUCTOS EN PESO: incluye la miel, los edulcorantes, bases pizzas y masas de hojaldre, harinas y semolas, encurtidos, sal, caldos.....

* O PRODUCTOS EN VOLUMEN: incluye la sidra, el vinagre, bebidas con vino, horchata, leche de distinta especie a la de vaca,....

TAM: Tiempo Anual Móvil



6. BIODIVERSIDAD

6.1 CATÁLOGO ESPAÑOL DE ESPECIES AMENAZADAS

Listado de Especies Silvestres en Régimen de Protección Especial y Catálogo Español de Especies Amenazadas

La Ley 42/2007, de 13 de diciembre, del Patrimonio Natural y la Biodiversidad crea, en su artículo 53, el Listado de Especies Silvestres en Régimen de Protección Especial, que incluye especies, subespecies y poblaciones merecedoras de una atención y protección particular, en función de su valor científico, ecológico, cultural, por su singularidad, rareza o grado de amenaza, así como aquellas que figuren como protegidas en Directivas y convenios internacionales ratificados por España.

La inclusión de especies en el Listado conlleva prohibiciones específicas suplementarias al régimen de protección general, principalmente dirigidas a su recolección o captura del medio silvestre, así como transporte y comercialización, tanto de los individuos como de sus restos o partes.

En el seno del Listado de Especies Silvestres en Régimen de Protección Especial, se establece el Catálogo Español de Especies Amenazadas que incluirá, cuando exista información técnica o científica que así lo aconseje, los taxones o poblaciones de la biodiversidad amenazada. El Catálogo integra especies en las categorías:

- **En peligro de extinción:** taxones o poblaciones cuya supervivencia es poco probable si los factores causales de su actual situación siguen actuando.
- **Vulnerable:** taxones o poblaciones que corren el riesgo de pasar a en peligro de extinción en un futuro inmediato si los factores adversos que actúan sobre ellos no son corregidos.

El Real Decreto 139/2011, de 4 de febrero, desarrolla del Listado de Especies Silvestres en Régimen de Protección Especial y del Catálogo Español de Especies Amenazadas, especificando las especies, subespecies o poblaciones que los integran, el procedimiento de inclusión cambio de categoría o exclusión de especies, la creación de un comité científico asesor así como la gestión de la información que contiene.

Las comunidades autónomas han de elaborar y aprobar planes de recuperación para las especies consideradas “en peligro de extinción” y planes de conservación para las especies “vulnerables”. **El Listado cuenta con 889 taxones, de los cuáles 120 están incluidos en la categoría “vulnerable” y 176 en la categoría “en peligro de extinción”.**

Para la inclusión, exclusión o cambio de categoría, que será realizado por el MARM a propuesta de la Comisión Estatal para el Patrimonio Natural y la Biodiversidad, existe un procedimiento especificado en el artículo 6 del Real Decreto 139/2011, de 4 de febrero. Para asistir al Comité de Flora y Fauna en las tareas de evaluación de propuestas de inclusión, exclusión o cambio de categoría, un comité científico podrá informar sobre cuestiones técnicas relacionadas, apoyándose en los criterios orientadores para la inclusión de taxones y poblaciones en catálogos de especies amenazadas.

Por lo tanto la situación del Listado de Especies Silvestres en Régimen de Protección Especial, tras la publicación del Real Decreto 139/2011, de 4 de febrero, es la siguiente.

LISTADO DE ESPECIES EN RÉGIMEN DE PROTECCIÓN ESPECIAL				
ESPECIES	Listado de especies silvestres en régimen de protección especial	Catálogo Español de Especies Amenazadas		
		Vulnerable	En peligro de extinción	TOTAL
FLORA	167	34	112	313
INVERTEBRADOS	51	14	17	82
PECES	14	3	10	27
ANFIBIOS	20	6	2	28
REPTILES	53	6	7	66
AVES	245	31	21	297
MAMÍFEROS	43	26	7	76
TOTAL	593	120	176	889

Fuente: D. G. de Medio Natural y Política Forestal

6.2 INCENDIOS FORESTALES



Julio

Condiciones meteorológicas

El mes de julio resultó relativamente frío en toda la mitad noroccidental peninsular, especialmente en algunas zonas de Galicia, Asturias, País Vasco y Castilla y León.

Las temperaturas mínimas más bajas que se registraron en el mes de julio, que se produjeron en los primeros días del mes y posteriormente ya mediada la segunda decena, llegaron a alcanzar valores por debajo de los 5 °C a 6 °C en zonas elevadas de los sistemas montañosos y en puntos de la meseta norte e interior del País Vasco.

En lo referente a las precipitaciones, julio ha sido de húmedo a muy húmedo en el norte peninsular. En el resto de España ha sido en general de seco a muy seco.

El riesgo de incendios ha permanecido alto en la mayoría del territorio, excepto en el noroeste peninsular donde ha estado moderado y bajo casi todo el mes. La última decena del mes, el riesgo fue extremo en la costa andaluza y levantina, debido al aumento de temperaturas en la zona.

Actuaciones de extinción

En julio se reforzó el despliegue del dispositivo de la DGMNyPF del MARM con la apertura de las bases de aviones de carga en tierra, las unidades móviles y los aviones anfibios.

En el mes hubo **133 intervenciones** de medios aéreos en incendios, con un total de horas voladas de 661:40 sobre todo en Galicia, Asturias, Castilla y León y Baleares.

Daños producidos

Los datos de incendios forestales a 31 de julio, fueron muy inferiores a los datos medios de la última década, aunque superiores a los del año anterior.

Desde el 1 de enero al 31 de julio de 2011 se habían producido 2.820 incendios mayores de 1 hectárea, frente a los 3.916 del promedio del último decenio.

Dichos siniestros afectaron a una superficie forestal de 30.658 ha (59.593 ha media última década), de las que 7.361 ha correspondían a superficie arbolada, otras 21.031 ha a superficie de matorral y monte abierto y 1.996 ha a superficie de pastos y dehesas.

DISTRIBUCIÓN SUPERFICIE QUEMADA ENERO-JULIO 2011

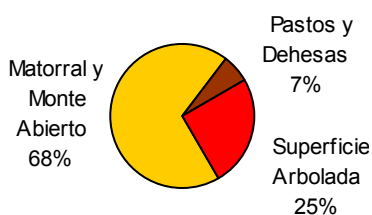

Por zonas, la mayor afectación ha correspondido a la zona noroeste que ha absorbido el 69% de la superficie forestal afectada y el 60% del número de siniestros.

Agosto

Condiciones meteorológicas

Agosto ha sido en general **muy cálido**, con una temperatura media de 24,8° C que supera en 1,4 °C el valor medio del mes, siendo el **cuarto agosto más cálido del siglo XXI**, tras los años 2003, 2009 y 2010.

Agosto ha sido seco en general, con una precipitación media a nivel nacional que se ha situado en torno a 17 mm, cerca de un 30% por debajo del valor medio normal para este mes (Periodo de Referencia: 1971-2000).

El riesgo de incendios permaneció alto en la mayoría del territorio, excepto en el noroeste peninsular donde fue moderado casi todo el mes.

Entre el 6 y el 13 aumentó el riesgo a extremo en la zona sur de la península, debido a la combinación de vientos y temperaturas elevadas. Las temperaturas máximas del mes, ocurridas entre el 19 y el 22, provocaron un riesgo extremo en Extremadura y el Ebro, debido a la presencia además de vientos desecantes.

Actuaciones de extinción

Durante agosto operó el dispositivo completo perteneciente a la DGMNyPF del MARM, constituido por 70 medios aéreos, operando desde 36 bases, y 10 brigadas de refuerzo.

En el mes de Agosto los medios aéreos del Ministerio de Medio Ambiente, Medio Rural y Marino actuaron en **229 incendios**, sobre todo en Galicia, siendo 1.430 el número total de horas voladas.

Cabe destacar la intervención de los aviones anfibios de Rosinos en un incendio en Portugal y la misión de ayuda internacional a Grecia, en la que participaron 2 aviones anfibios CL-415 de Torrejón.

Daños producidos

Los datos de incendios forestales de los primeros ocho meses del año 2011, son muy inferiores a los datos medios de la última década, destacando los **mínimos alcanzados en la cifra y porcentaje de superficie forestal afectada y en el número de grandes incendios**.

INCENDIOS FORESTALES AL 4 DE SEPTIEMBRE (% superficie afectada sobre superficie forestal total)

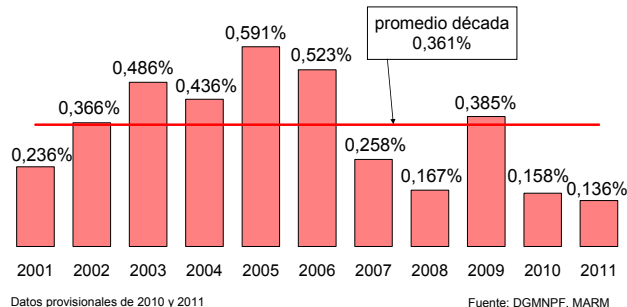

También destaca que **el porcentaje de conatos de incendios sobre el total de siniestros ha sido el máximo de la última década**, lo que indica la disminución del tiempo que se tarda en actuar.



INCENDIOS FORESTALES (...continuación)

Desde el 1 de enero al 4 de septiembre de 2011 se han producido 10.522 siniestros, de los que 3.368 (32%) han sido incendios mayores de 1 hectárea y los restantes 7.154 (68%) conatos de incendio.

Dichos siniestros han afectado a una superficie forestal de 37.661 hectáreas, de las que 9.850 hectáreas corresponden a superficie arbolada, otras 24.608 hectáreas a superficie de matorral y monte abierto y 3.203 hectáreas a superficie de pastos y dehesas.

Por zonas, la mayor afectación ha correspondido a la zona noroeste que ha absorbido el 65% de la superficie forestal afectada y el 57% del número de siniestros. Las comunidades interiores absorbieron el 27% de siniestros, pero sólo el 17% de la superficie afectada, mientras que en la zona mediterránea, los porcentajes fueron 15% siniestros y 32% superficie afectada.

INCENDIOS FORESTALES A 4 SEPTIEMBRE
(número de incendios >1 hectárea)

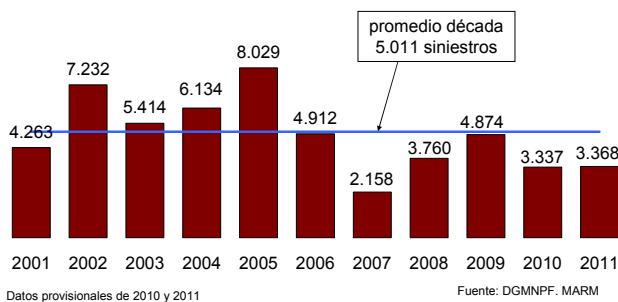

INCENDIOS FORESTALES A 4 SEPTIEMBRE
(hectáreas de superficie forestal afectada)

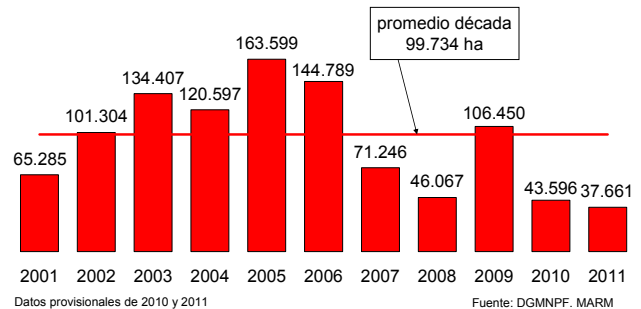

INCENDIOS FORESTALES

	2001	2002	2003	2004	2005	2006	2007	2008	2009	2010	media	2011
1 enero a 31 agosto												
Nº conatos (<1 ha)	7.679	10.771	9.591	11.059	14.258	9.094	4.572	6.006	7.629	6.172	8.683	7.154
Nº incendios (>=1 ha)	4.263	7.232	5.414	6.134	8.029	4.912	2.158	3.760	4.874	3.337	5.011	3.368
TOTAL SINIESTROS	11.942	18.003	15.005	17.193	22.287	14.006	6.730	9.766	12.503	9.509	13.694	10.522
Superficie arbolada	15.272	23.111	50.891	48.790	65.139	68.351	27.550	7.971	37.853	7.716	35.264	9.850
Sup. matorral y monte abierto	35.235	60.987	61.569	49.970	87.124	65.777	31.945	30.127	57.326	31.038	51.110	24.608
Superficie pastos y dehesas	14.778	17.206	21.947	21.837	11.336	10.661	11.751	7.969	11.271	4.842	13.360	3.203
Superf. forestal (ha)	65.285	101.304	134.407	120.597	163.599	144.789	71.246	46.067	106.450	43.596	99.734	37.661
% superf. forestal afectada	0,236%	0,366%	0,486%	0,436%	0,591%	0,523%	0,258%	0,167%	0,385%	0,158%	0,361%	0,136%
Nº grandes incend. (>500 ha)	14	17	40	19	41	56	13	6	32	8	25	4

Datos provisionales de 2010 y 2011.

Fuente: D. G. de Medio Natural y Política Forestal . MARM.

6.3 ÍNDICE DE VEGETACIÓN

Julio

En la última decena del mes de julio, los valores más elevados del índice de vegetación se presentaban en áreas del nordeste de Galicia, Asturias, Cantabria, País Vasco, norte de Navarra y norte de la Ibérica, mientras que los más bajos se observaban en zonas del sureste, sur de Extremadura y áreas centrales de Castilla-La Mancha y de Aragón.

Agosto

En la última decena de agosto, los valores más elevados del índice de vegetación, se observaban en áreas del nordeste de Galicia, sur de Asturias, Cantabria, País Vasco, norte de Navarra, noroeste de Cataluña y norte de la Ibérica (primera imagen).

Los índices más bajos a finales de agosto se observaban en el sureste peninsular, sur de Extremadura y áreas de Castilla-La Mancha Aragón.

La segunda imagen representa las diferencias entre los valores de los índices de las últimas decenas de los meses de julio y agosto.

En dicha imagen, se observa que, a lo largo de agosto que ha sido en la mayor parte de las regiones muy cálido y seco, los índices de actividad fotosintética, en general se han mantenido o han seguido descendiendo, siendo el descenso más acusado en el norte de Galicia y Asturias.

No obstante, en algunas zonas de Cantabria, País Vasco, norte de Navarra, Aragón, Cataluña e interior de Valencia, los valores de los índices se han incrementado ligeramente.

ÍNDICE DE VEGETACIÓN (...continuación)

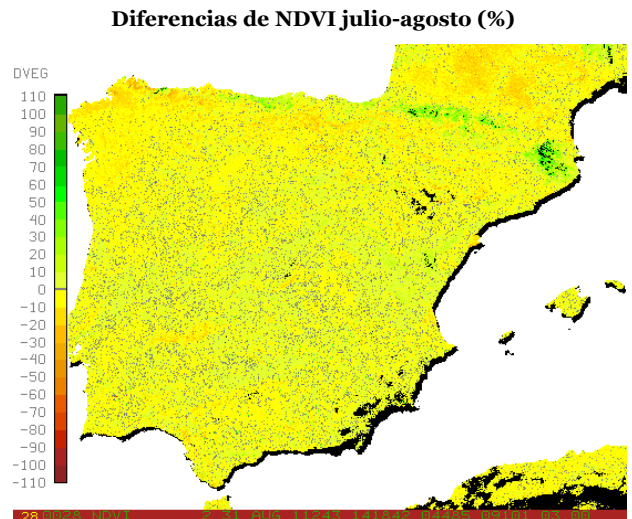
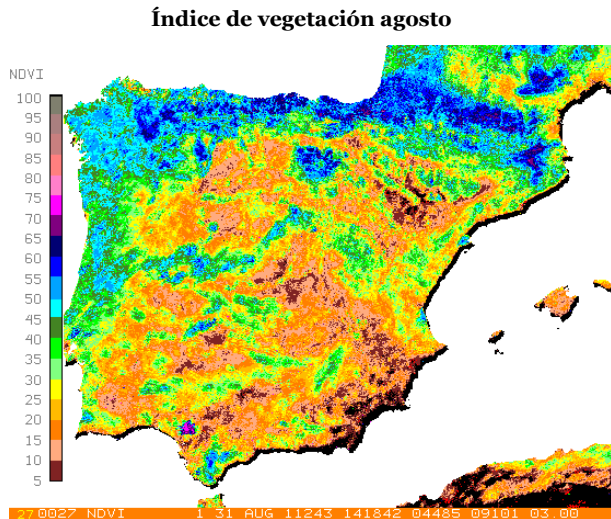

Fuente: AEMET

6.4 HUMEDAD DEL SUELO

Julio

En julio, los índices de humedad de los suelos disminuyeron en casi toda España, habiéndolo hecho ligeramente en la mayor parte de la misma y, en mayor medida, en una franja septentrional de la Península, mitad oeste de La Rioja y algunas áreas del este de Castilla y León y norte de Castilla-La Mancha. Tan sólo en algunas áreas del nordeste de Cataluña y otras de la vertiente cantábrica, especialmente en su mitad oriental, y del noroeste de Navarra, los índices de humedad edáfica aumentaron.

Con ello, a finales de julio, los suelos se encontraban sumamente secos en casi toda España, especialmente en la mitad sur, Galicia, Castilla y León, La Rioja, Aragón, sur de Navarra y Cataluña, archipiélago balear y canario. En cambio, en la vertiente cantábrica, norte de Navarra, una franja pirenaica de Aragón, mitad nordeste de Cataluña y en algunas áreas montañosas de Canarias, los suelos todavía mostraban algún grado de humedad.

% RESERVA DE HUMEDAD DEL SUELO SOBRE LA CAPACIDAD MÁXIMA A 31/08/2011

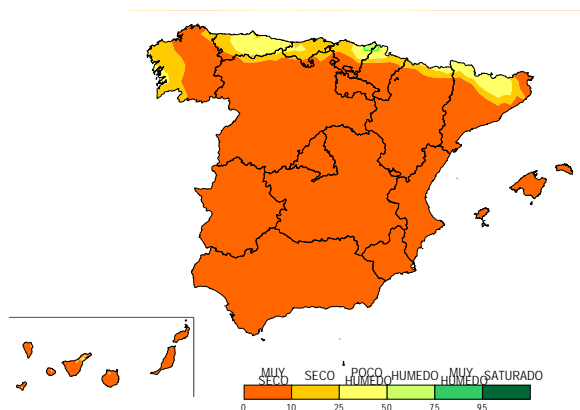

Agosto

En agosto, los índices de humedad de los suelos disminuyeron ligeramente en casi toda España. Dicha disminución fue más notable en áreas del este del País Vasco, norte de Navarra y extremo nordeste de Aragón, así como en casi toda la mitad nordeste de Cataluña. Sólo en la mayor parte de Galicia, áreas aisladas de Castilla y León, nordeste de Extremadura, y áreas del nordeste y sureste peninsulares, los índices aumentaron, habiéndolo hecho en mayor medida en un área occidental de Galicia.

A finales de agosto, los suelos se encontraban sumamente secos en casi todo el país, especialmente en la mitad sur, La Rioja, Aragón, Galicia, Navarra, Cataluña, sur del País Vasco, archipiélago balear y casi todo el canario, zonas donde los suelos presentaban índices de humedad extremadamente bajos. Solamente en Asturias y nordeste del País Vasco, noroeste de Navarra y norte de Cataluña, los suelos mantenían aún cierto grado de humedad.

VARIACIÓN MENSUAL DEL MISMO ÍNDICE AGOSTO 2011

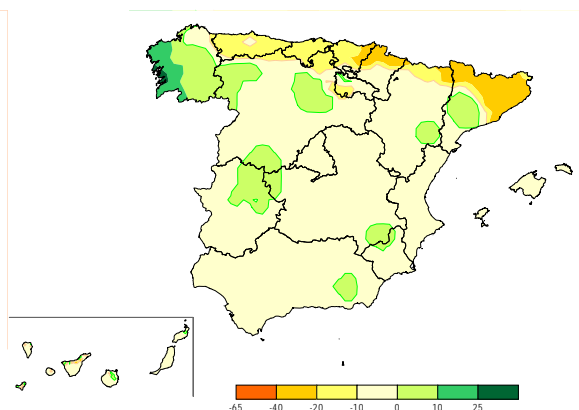

Fuente: AEMET



7. CALIDAD Y EVALUACIÓN AMBIENTAL

7.1 EMISIONES DE GASES DE EFECTO INVERNADERO EN LA U.E. 2000-2009

NOVEDAD

Eurostat ha publicado un estudio estadístico sobre las emisiones de gases de efecto invernadero en la Unión Europea, durante la década 2000-2009.

En el periodo 2000-2009, las emisiones de gases de efecto invernadero en la UE-27 disminuyeron un 9,3%. El mayor descenso se produjo en el año 2009, con una reducción de más de 350 millones de toneladas de CO₂-equivalente. Este decremento de 2009, se atribuye en parte a los efectos de la crisis económica.

Al considerar la disminución del 9,3% del total de las emisiones de gases de efecto invernadero, hay que tener en cuenta que esta cifra refleja sólo las emisiones derivadas en el territorio de la UE, excluyendo las "emisiones integradas" causadas indirectamente por el consumo de la UE de los productos importados producidos en terceros países.

- En 2009, la UE-27 generó aproximadamente el mismo volumen de **residuos** urbanos por habitante que en 2000 (500 kg por persona al año). Sin embargo, las mejoras introducidas en el tratamiento de residuos, dieron como resultado una reducción de emisiones del 19,4% en el año 2009.
- La disminución del número de cabezas de ganado (vacas, cerdos, cabras y ovejas) y la reducción del uso de fertilizantes nitrogenados, fueron algunas de las razones de la caída de las emisiones de gases de efecto invernadero en la **agricultura**.
- La economía de la UE experimentó un descenso significativo en 2009, debido a la crisis económica mundial, con tasas de crecimiento real negativas, lo que impactó en las emisiones. Sin embargo, la UE se ha convertido en más eficiente en materia de energía y carbono de lo que fue en el año 2000, contando con el predominio del sector servicios que genera la mayor parte del valor añadido bruto (VAB), pero bajas emisiones.

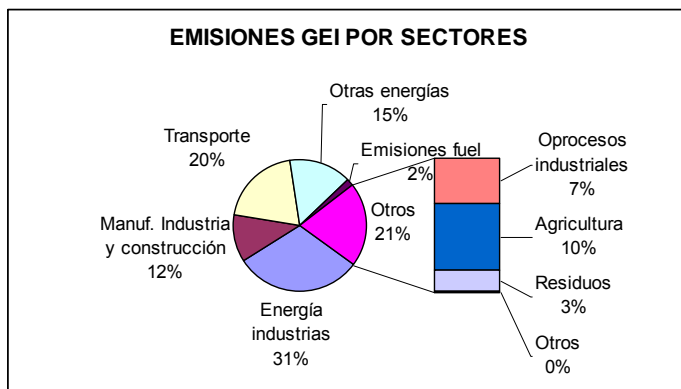

Según el Protocolo de Kioto, la Zona Euro tiene un objetivo colectivo de reducción del 8% en 2012, por debajo de los niveles del año 1990. Además, de acuerdo con la estrategia Europa 2020, la UE-27 tiene el objetivo de reducción del 20% para el año 2020.

En la siguiente figura se presenta la comparación entre los mayores emisores del mundo, tanto de los países industrializados, como de China y la India.

Las principales conclusiones del estudio son:

- El consumo de **energía** se redujo un 1,3%, mientras que las emisiones de gases de efecto invernadero por el uso total de energía disminuyeron un 8,1%.
- Las emisiones de la industria de la energía disminuyeron un 6,3%.
- El transporte fue el único sector donde las emisiones aumentaron (+2,2%) durante el período 2000-2009.
- El mayor descenso relativo de emisiones lo experimentó la industria manufacturera y la construcción (-24,1%).

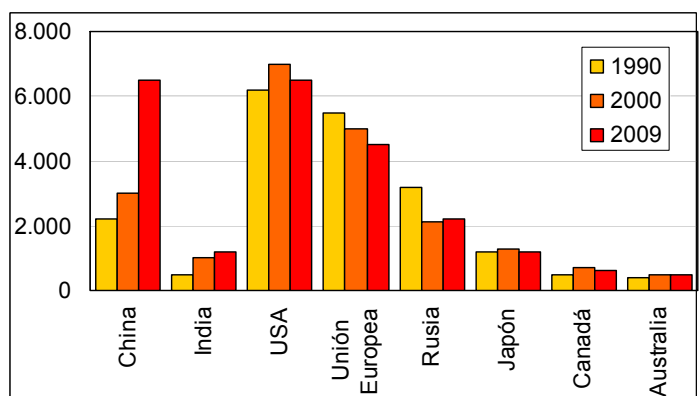

Emisiones por sectores en la Unión Europea	2000	2009	Diferencia 2000-2009	Variación % 2000-2009	% s/total	
	mill t CO ₂ -eq				2000	2009
Industrias energéticas	1.507,09	1.412,32	-94,77	-6,3%	29,6%	30,6%
Industria manufacturera y construcción	700,23	531,81	-168,42	-24,1%	13,8%	11,5%
Transporte	912,42	932,13	19,71	2,2%	17,9%	20,2%
Otras energías	864,58	783,48	-81,10	-9,4%	17,0%	17,0%
Total energía	3.984,31	3.659,75	-324,56	-8,1%	78,3%	79,3%
Procesos industriales	391,18	320,76	-70,42	-18,0%	7,7%	7,0%
Agricultura	514,74	476,04	-38,70	-7,5%	10,1%	10,3%
Tratamiento y eliminación de residuos	181,80	146,53	-35,27	-19,4%	3,6%	3,2%
Disolventes y otros productos	13,79	11,44	-2,35	-17,0%	0,3%	0,2%
TOTAL	5.085,82	4.614,52	-471,30	-9,3%	100,0%	100,0%



7.2 CONTAMINACIÓN ATMOSFÉRICA EN ÁREAS RURALES

Julio

En **julio** volvió a disminuir el ozono superficial y las emisiones de los óxidos de nitrógeno, aumentando las emisiones del SO₂ (todo ello respecto al mes de junio). En ningún caso hubo superaciones en los umbrales.

En relación con los valores de julio de 2010, aumentaron un 7% las emisiones de SO₂, mientras que se redujeron fuertemente las de los óxidos de nitrógeno (-17%) y también el ozono superficial (-5%).

Respecto al ozono superficial, en julio se superó el valor objetivo para la protección de la salud humana, establecido por la UE, durante **52 días** en las 13 estaciones de la red, con lo que en los primeros siete meses del año ha habido superaciones en 157 días.

JUL-2011 (mg/m ³)	SO ₂	NO ₂	NO _x	O ₃	O ₃ (*)
S Pablo de los Montes	0,53	2,47	2,60	97	12
Noia	1,01	1,76	1,93	71	20
Mahón	0,24	3,50	3,80	84	8
Víznar	1,33	5,61	6,15	101	21
Niembro	0,47	3,94	4,25	59	6
Campisábalos	0,33	1,09	1,21	78	10
Cabo de Creus	0,28	0,68	0,80	85	32
Barcarrota	0,51	1,58	1,71	64	0
Zarra	0,61	3,78	4,04	88	17
Peñausende	0,52	3,04	3,21	80	10
Els Torms	1,33	3,10	3,41	84	14
O Saviñao	0,33	3,51	4,37	46	0
Doñana	0,47	4,91	5,41	74	7
PROMEDIO	0,61	3,00	3,30	77,77	157

(*) – N° de días en 2011 con superación del valor objetivo para la protección de la salud humana (120 µg/m³ media móvil en 8 h)

Fuente: AEMET, MARM.

Agosto

En **agosto** se incrementaron fuertemente las emisiones de los óxidos de nitrógeno (+16%); disminuyeron las emisiones del SO₂ (-10%); y, en menor medida, el ozono superficial (-2%), todo ello respecto al mes de julio. En ningún caso hubo superaciones en los umbrales.

En relación a los valores de agosto de 2010, se redujeron un 9% las emisiones de los óxidos de nitrógeno, un 5% las del SO₂ y un 3% el ozono.

Por primera vez en 2011, **se ha superado el umbral de información para el ozono**, establecido por la Unión Europea, en dos ocasiones en la estación de Campisábalos (el día 16 a las 17:00 horas y el día 17 a las 15:00, ambas superaciones fueron de 181 µg/m₃).

Además, en agosto el ozono superficial superó el valor objetivo para la protección de la salud humana, establecido por la UE, durante 45 días en las 13 estaciones de la red, con lo que **en los primeros ocho meses del año ha habido superaciones en 202 días**.

AGO-2011 (mg/m ³)	SO ₂	NO ₂	NO _x	O ₃	O ₃ (*)
S Pablo de los Montes	0,31	2,95	3,17	93	18
Noia	1,15	2,91	3,23	67	22
Mahón	0,26	3,79	4,18	79	8
Víznar	0,60	4,84	5,31	95	28
Niembro	0,56	4,32	4,64	62	6
Campisábalos	0,45	1,48	1,62	96	28
Cabo de Creus	0,30	0,97	1,16	81	33
Barcarrota	0,46	3,21	3,68	53	0
Zarra	0,67	3,07	3,31	92	22
Peñausende	0,55	3,78	4,05	81	16
Els Torms	1,20	2,92	3,18	85	14
O Saviñao	0,30	4,86	6,13	46	0
Doñana	0,36	5,86	6,51	64	7
PROMEDIO	0,55	3,46	3,86	76,46	202

7.3 CAPA DE OZONO

Julio

En **julio**, el espesor medio mensual de la capa de Ozono, medido en la estación del Centro Radiológico Nacional (CRN), fue de 312 unidades Dobson.

Con ello, el valor se mantiene por debajo de la media de julio del periodo 1993-2010 (315 UD), aunque muy cerca de la misma.

Agosto

En **agosto**, el espesor medio mensual de la capa de Ozono, medido en la estación del Centro Radiológico Nacional (CRN), fue de 300 unidades Dobson.

Con ello, el valor se mantiene por debajo de la media de agosto del periodo 1993-2010 (306 UD), más cerca del valor mínimo que del máximo de dicho periodo.

Media diaria mensual de ozono - Estación AEMET C. Universitaria Madrid (unid. Dobson)

periodo	ene	feb	mar	abr	may	jun	jul	ago	sep	oct	nov	dic
año 2011	328	333	361	344	335	318	312	300				
media 1993-2010	315	329	336	356	346	327	315	306	302	287	292	303
máxima 1993-2010	353	358	364	391	373	356	327	319	313	305	310	319
mínima 1993-2010	270	296	315	327	321	314	303	292	293	271	267	279



CAPA DE OZONO (...Continuación)

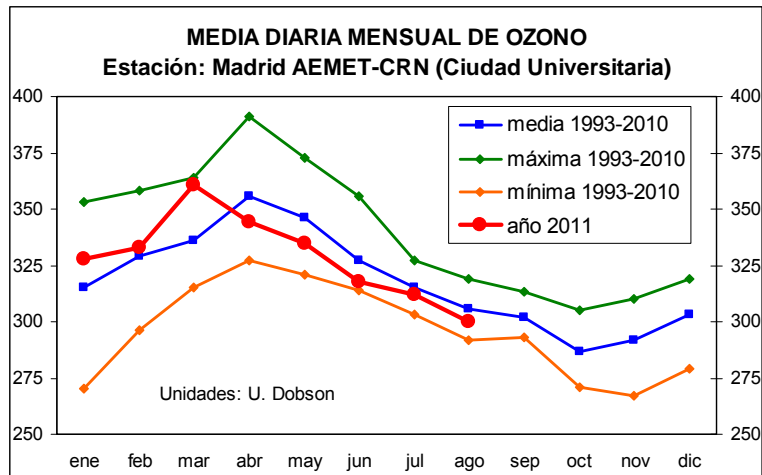

En los dos mapas siguientes se observa la distribución de la capa de Ozono en el Hemisferio Norte, durante los días de máximo (24 de julio) y mínimo (1 de julio) ozono en Madrid del mes de julio.

MÍNIMO – DÍA 1 DE JULIO

Total ozone (DU) / Ozono total (UD), 2011/07/01

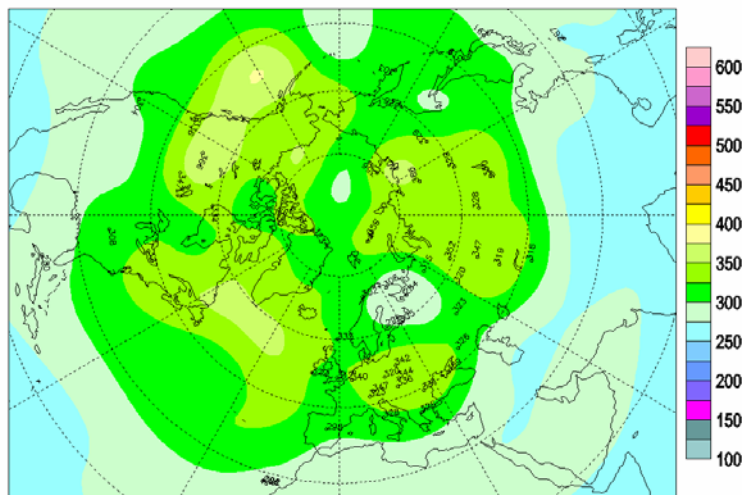

MÁXIMO – DÍA 24 DE JULIO

Total ozone (DU) / Ozono total (UD), 2011/07/24

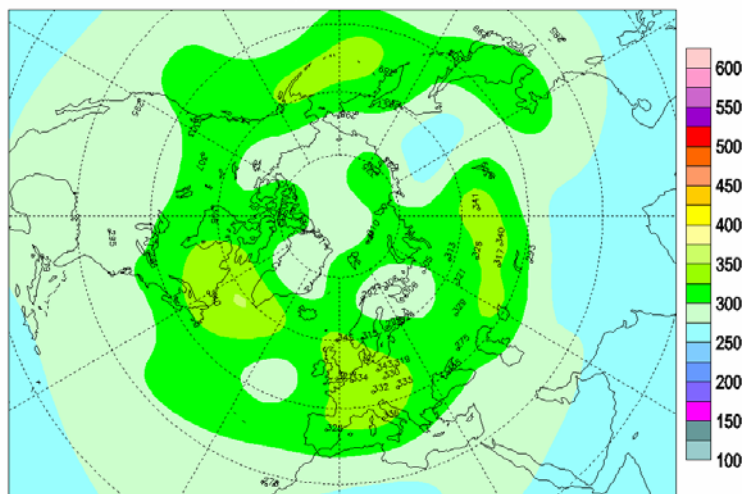



7.4 RADIACIÓN SOLAR Y ULTRAVIOLETA

Julio

En **julio**, el máximo de radiación solar Global, medida en el Centro Radiológico Nacional (CRN), se produjo el día 10 con 3.135 10kJ/m², lo que supone un 76% de la radiación extraterrestre (radiación que llega fuera de la atmósfera terrestre procedente del sol) y el mínimo fue el día 26 con 2.444 10kJ/m², representando un 62% de la radiación extraterrestre.

La radiación ultravioleta media de julio (UVB), medida en el Centro Radiológico Nacional (CRN), fue de 5.618 J/m², un 3% por encima de la registrada en el mes anterior y un 9% más que en julio de 2010.

JULIO	GLOBAL 10 kJ/m ²	DIRECTA 10 kJ/m ²	DIFUSA 10 kJ/m ²
TOTAL	88.680	105.148	16.425
MEDIA	2.861	3.392	530
MÁXIMO	3.135	4.248	1.191
MÍNIMO	2.444	1.761	278
DÍA	UVB J/m ²	SOL horas	GL/EXT %
TOTAL	174.143	394,65	---
MEDIA	5.618	12,73	70
MÁXIMO	6.249	14,28	76
MÍNIMO	4.788	8,08	60

Agosto

EL máximo de radiación solar Global, medida en el Centro Radiológico Nacional (CRN) en el mes de **agosto**, se produjo el día 9 con 2.868 10kJ/m², lo que supone un 76% de la radiación extraterrestre (radiación que llega fuera de la atmósfera terrestre procedente del sol) y el mínimo fue el día 31 con 1.650 10kJ/m², representando un 49% de la radiación extraterrestre.

La radiación ultravioleta media de julio (UVB), medida en el Centro Radiológico Nacional (CRN), fue de 4.672 J/m², un 17% por debajo de la registrada en el mes anterior y un 9% más que en agosto de 2010.

AGOSTO	GLOBAL 10 kJ/m ²	DIRECTA 10 kJ/m ²	DIFUSA 10 kJ/m ²
TOTAL	76.424	88.406	18.485
MEDIA	2.465	2.852	596
MÁXIMO	2.868	3.952	1.147
MÍNIMO	1.650	695	260
DÍA	UVB J/m ²	SOL horas	GL/EXT %
TOTAL	144.838	345,52	--
MEDIA	4.672	11,15	67
MÁXIMO	5.702	13,52	77
MÍNIMO	3.128	4,45	47

Fuente: AEMET. MARM.

7.5 SISTEMA INTEGRADO DE GESTIÓN SIGRE



Según los datos publicados por **SIGRE**, en el año **2010** el promedio mensual de recogida de envases de medicamentos depositados en las 20.843 farmacias, para que recibieran un tratamiento ambiental adecuado, fue de 6,2 kilos por cada 1000 habitantes, frente a los 6,0 kilos de 2009.

PRINCIPALES PARÁMETROS 2010

Número de laboratorios adheridos277
 Número de farmacias colaboradoras 20.843
 Número de almacenes de distribución colaboradores..... 141
 Incremento anual en cantidades recogidas
 por cada 1.000 habitantes al mes (%)3,51
 Kilos por cada 1.000 habitantes al mes..... 6,20

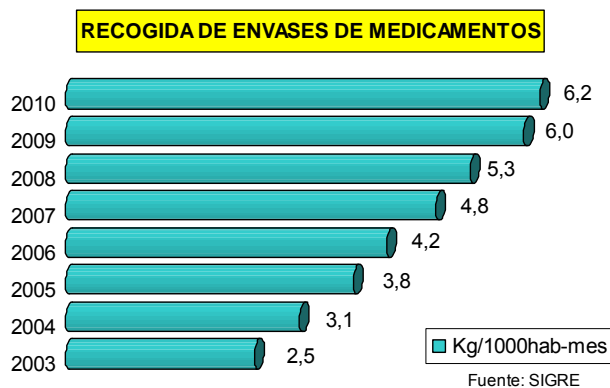

Fuente: SIGRE



8. CAMBIO CLIMÁTICO

8.1 TEMPERATURA

Julio

El mes ha sido el julio menos cálido desde el año 2002, aunque en su conjunto fue de temperatura **normal**, con una temperatura media mensual de 23,3 °C.

El mes resultó relativamente frío en toda la mitad noroccidental peninsular, especialmente en algunas zonas de Galicia, Asturias, País Vasco y Castilla y León donde las temperaturas medias del mes se situaron entre 1 °C y 2 °C por debajo de los valores normales.

Por el contrario en el tercio sureste peninsular julio fue algo más cálido de lo normal, siendo la anomalía cálida más acusada en algunas áreas de Murcia y de la costa de Andalucía donde localmente la anomalía de la temperatura media mensual superó los +2 °C.

Cabe destacar que en el observatorio de Murcia-San Javier la temperatura media del mes de Julio (27,0° C) superó el anterior valor más elevado de la serie histórica.

En Baleares el mes de Julio resultó en general normal o algo más frío de lo normal, con anomalía térmica negativa más acusada en Menorca.

En Canarias el mes tuvo un carácter bastante desigual, habiendo resultado más fresco de lo normal en la isla de Tenerife y algo más cálido de lo normal en el resto del archipiélago, si bien a diferencia de los meses anteriores, la anomalía térmica positiva fue en general inferior a 1 °C y sólo superó este valor en la isla de Fuerteventura.

Se alcanzaron los 40,6 °C en el observatorio de Murcia-Alcantarilla, el día 6, y 40,0 °C en Badajoz-Base de Talavera La Real, el día 27.

Agosto

Agosto ha sido en general **muy cálido**, con una temperatura media de 24,8 °C que supera en 1,4 °C el valor medio del mes, siendo el **cuarto agosto más cálido del siglo XXI**, tras los años 2003, 2009 y 2010.

Tan sólo en áreas de Galicia, Asturias, Extremadura y Canarias las temperaturas se mantuvieron en torno a los valores normales, mientras que en el resto de España el mes resultó muy cálido en general, incluso extremadamente cálido en algunas zonas del sur de Andalucía y Murcia.

En la mayor parte de la mitad oriental peninsular, así como en el oeste de Andalucía y en el centro de Castilla y León las temperaturas medias del mes se situaron entre 1 °C y 2 °C por encima de los valores normales, llegando la anomalía cálida a superar los 2 °C en amplias zonas del interior del cuadrante nordeste peninsular así como en el este de Andalucía y sur de Murcia.

Debido a estas elevadas temperaturas en los observatorios de Murcia-San Javier y Málaga (aeropuerto) la temperatura media del mes de agosto superó los valores más elevados de las respectivas series históricas.

En Baleares el mes de Agosto resultó de temperaturas normales o ligeramente más bajas de lo normal en Menorca y ligeramente más cálido de lo normal en general el resto del archipiélago.

En Canarias las temperaturas medias del mes oscilaron en general en torno a los valores medios normales, habiendo resultado algo más fresco de lo normal en la isla de Tenerife y algo más cálido de lo normal en el resto del archipiélago, con anomalías térmicas inferiores a 1 °C.

Las temperaturas máximas más altas se observaron el día 19 en áreas del bajo Guadalquivir y sur de Extremadura (42,5 °C en Morón de la Frontera y 42,0 °C en Sevilla-San Pablo y Badajoz-Base de Talavera la Real). Además, en el observatorio de Pamplona – aeropuerto de Noaín el día 20 la temperatura máxima alcanzó los 41,0 °C, superándose el valor máximo absoluto de agosto que era de 40,8 °C y que databa de 1987.

CARÁCTER DE LA TEMPERATURA - JULIO 2011

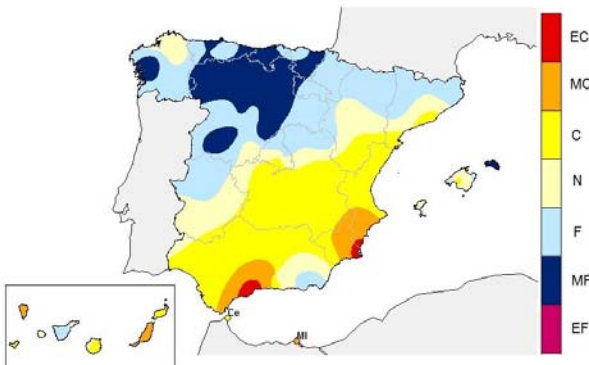

CARACTER DE LA TEMPERATURA - AGOSTO 2011

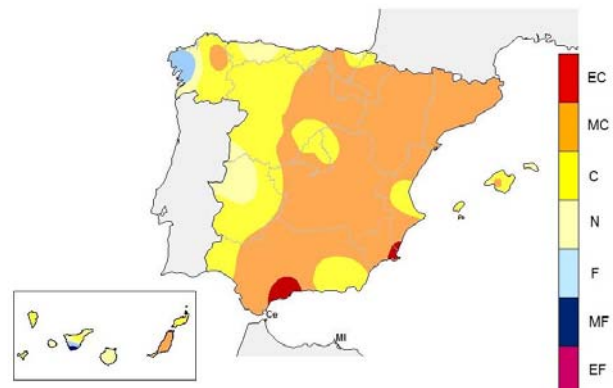

Fuente: AEMET. MARM



TEMPERATURA (...continuación)

CARÁCTER TEMPERATURAS AGOSTO AÑOS 2003-2011

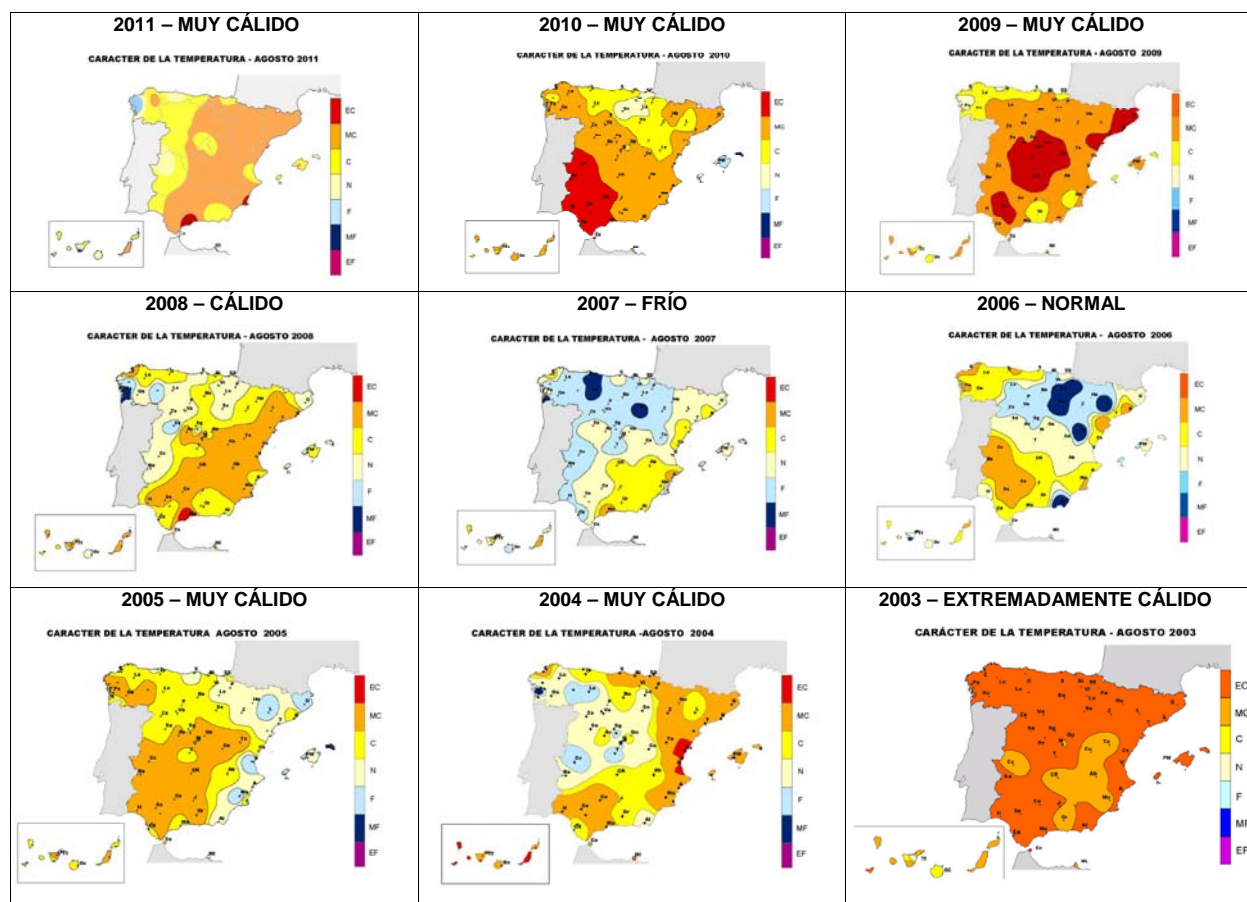

Cambio Climático

8.2 FENÓMENOS METEOROLÓGICOS ADVERSOS

Julio

En julio se han emitido **817 avisos** por fenómenos adversos (751 de nivel amarillo, 66 de nivel naranja y 0 de nivel rojo).

En julio, los avisos de nivel naranja por precipitación acumulada en 1 hora se dieron fundamentalmente en las Comunidades Autónomas de Aragón, Cataluña y Castilla y León, y los correspondientes a tormentas en Aragón y Cataluña. Los avisos por temperatura máxima se produjeron en Andalucía, Canarias y Murcia.

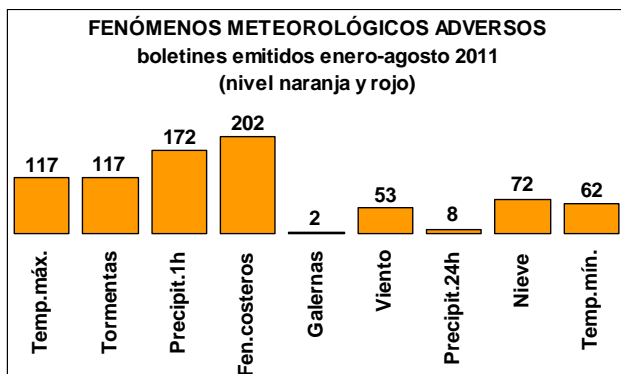

Agosto

En agosto, la AEMET emitió **1.595 avisos** por fenómenos adversos (1.418 de nivel amarillo, 177 de nivel naranja y 0 de nivel rojo).

En agosto, los avisos de nivel naranja por precipitación acumulada en 1 hora se dieron fundamentalmente en Castilla y León y en Galicia; los de tormentas en Castilla y León; los de temperatura máxima se produjeron prácticamente en todas las Comunidades Autónomas, excepto Cantabria, Asturias, Murcia, Comunidad Valenciana, Ceuta y Melilla; y el aviso de viento y oleaje en la costa se para Andalucía occidental.

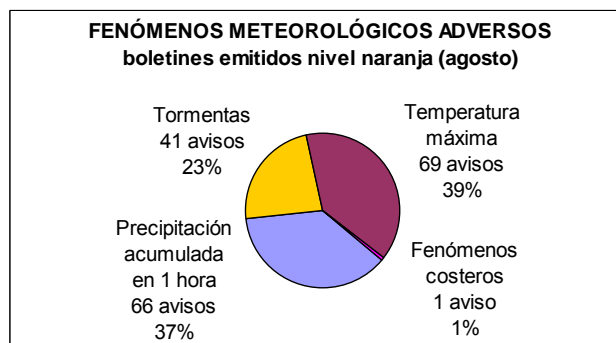



8.3 PRECIO DE LA TONELADA DE CO₂

Julio

En el mes de julio ha continuado la disminución de los precios de la tonelada de CO₂ iniciada en junio, alcanzando mínimos del año el día 13 de julio para los derechos de emisión (11,73 €/t) y el día 29 de julio para los créditos de carbono (9,50 €/t).

A lo largo del mes de julio, los precios disminuyeron un 17% en el caso de los derechos de emisión de dióxido de carbono (EUAs) y un 13% para el caso de los créditos de carbono (CERs).

Los precios medios de julio se situaron en 12,47 €/t para los EUAs y en 10,23 €/t para los CERs.

Agosto

Tras los descensos de junio y julio, los precios de los derechos de emisión de carbono (EUAs) y los de los créditos de carbono (CERs) continuaron disminuyendo hasta marcar **mínimos del año 2011** el día 8 de agosto. Los precios de los EUAs después iniciaron un aumento hasta situarse en niveles de finales de junio, mientras que el aumento del precio de los CERs fue inferior, con lo que el diferencial entre ambos se amplió a casi 4 €/t.

Los precios medios de agosto se situaron en 12,07 €/t (EUAs) y 8,80 €/t (CERs), lo que supone los precios medios más bajos desde febrero de 2009.

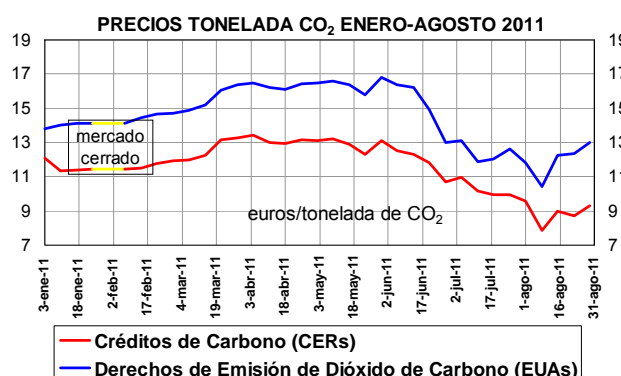
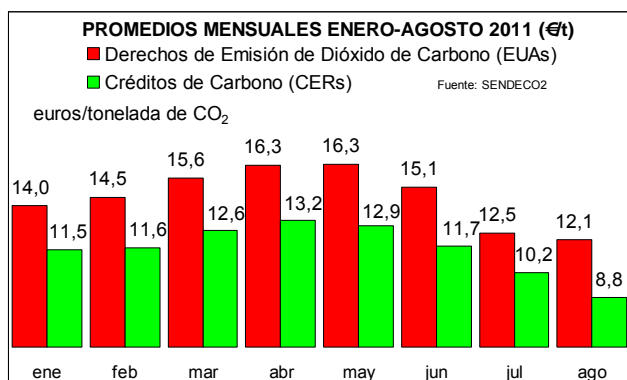

Precio medio de la tonelada de CO₂ (€/t). Derechos de emisión (EUAs) y créditos de carbono (CERs)

EUAs	ene	feb	mar	abr	may	jun	jul	ago	sep	oct	nov	dic	AÑO
2008	21,98	20,71	21,70	23,21	24,73	26,86	25,22	23,09	23,52	20,53	16,89	14,90	22,02
2009	12,65	9,41	11,08	12,77	14,46	13,16	13,65	14,44	14,09	14,05	13,47	13,32	13,06
2010	12,98	12,87	12,87	14,23	15,28	15,32	14,22	14,61	15,30	15,23	14,76	14,15	14,32
2011	14,04	14,50	15,57	16,30	16,35	15,07	12,47	12,07					14,53

CERs	ene	Feb	mar	abr	may	jun	Jul	ago	sep	oct	nov	dic	AÑO
2008	16,53	15,20	16,20	16,40	17,19	20,03	21,04	19,65	20,03	18,02	15,14	13,48	19,74
2009	11,72	9,04	10,46	11,11	12,38	11,77	12,46	12,99	12,93	13,20	12,76	12,31	12,50
2010	11,71	11,72	11,81	13,06	13,29	13,09	12,29	12,80	13,73	13,45	12,36	11,91	12,60
2011	11,52	11,64	12,63	13,17	12,86	11,71	10,23	8,80					11,52

Mínimos y

Máximos

Fuente: SENDECO₂

8.4 ENERGÍA ELÉCTRICA

Generación electricidad julio

En **julio**, la generación neta de electricidad fue de 22.668 GWh, lo que representó un 7,3% menos que en julio del año anterior.

En dicho mes, destaca el incremento del uso de carbón y la reducción de la energía hidráulica.

Generación electricidad agosto

En **agosto**, la generación neta de electricidad fue de 21.947 GWh, lo que representó un 2,1% menos que en agosto del año anterior.

Destaca el incremento del uso de carbón y la reducción de la energía hidráulica y eólica.



ENERGÍA ELÉCTRICA (...continuación)

Balance de energía eléctrica del sistema peninsular año 2011

GWh	ene 11	feb 11	mar 11	abr 11	may 11	jun 11	jul 11	ago 11
Hidráulica	4.787	2.694	3.452	3.185	2.447	1.784	1.418	1.334
Nuclear	4.938	4.471	4.532	4.663	3.797	4.932	5.049	5.524
Carbón	2.207	2.651	3.203	2.632	3.192	2.952	4.506	4.359
Fuel y gas	0	0	0	0	0	0	0	0
Ciclo combinado	5.159	4.746	4.048	2.862	4.252	4.955	4.623	4.823
Régimen ordinario	17.091	14.562	15.235	13.342	13.688	14.623	15.596	16.040
Renovable	5.446	5.368	6.338	5.156	4.864	4.711	5.135	4.428
No renovable	2.709	2.529	2.876	2.738	2.800	2.666	2.588	2.145
Régimen especial	8.155	7.897	9.214	7.894	7.664	7.377	7.723	6.573
Consumos generación	-570	-536	-571	-511	-525	-599	-651	-665
GENERACIÓN MENSUAL	24.676	21.923	23.878	20.725	20.827	21.401	22.668	21.948
Incremento mensual	-0,6%	-4,4%	-0,2%	-1,1%	-1,9%	-0,5%	-8,3%	-2,1%
GENERACIÓN ACUMULADA	24.676	46.599	70.477	91.200	112.027	133.427	156.100	178.017
Increm. acumulado	-0,6%	-2,5%	-1,7%	-1,6%	-1,6%	-1,5%	-2,5%	-2,5%
GENERACIÓN AÑO MÓVIL	273.242	272.222	272.169	271.929	271.521	271.423	269.382	268.879
Incremento año móvil	3,5%	2,6%	1,6%	1,1%	0,6%	0,6%	-0,5%	-0,8%

En los primeros ocho meses del año 2011, la generación neta de electricidad disminuyó un 2,4% (-29% la hidráulica y -1% la eólica).

En el año móvil, la generación neta de electricidad se redujo un 0,8% hasta 268.879 GWh (la generación de electricidad con energía hidráulica se redujo un 19%, mientras que eólica disminuyó un 1%.

Fuente: RED ELÉCTRICA ESPAÑOLA

8.5 CONSUMO ENERGÍA PRIMARIA Y FINAL

Según el IDAE, en el periodo enero mayo de de 2011, el consumo de energía primaria fue de 55.387 ktep (1,3% más que en el mismo periodo de 2010), aportando las energías renovables el 12,8% de la energía primaria. La intensidad energética aumentó un 0,1% para la energía primaria y se redujo un 4,3% para la energía final.

En dicho periodo, el consumo de energía final fue de 41.218 ktep (3,1% menos que en el mismo periodo de 2010). La aportación de las energías renovables a la energía final fue del 14,3%. Por otra parte, el 38,4% de la electricidad generada en los primeros cinco meses de 2011 se realizó con energías renovables.

ESTRUCTURA ENERO-MAYO 2011

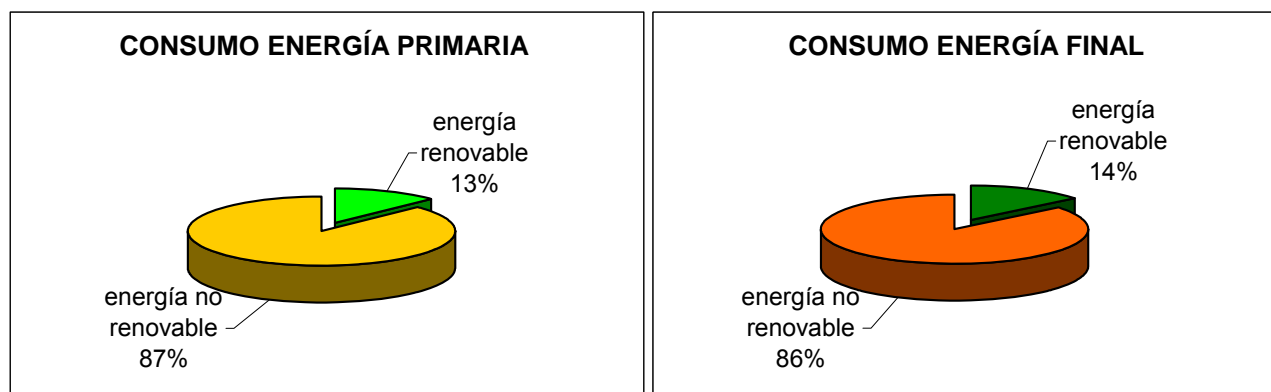

Fuente: IDAE (MTIN). RED ELÉCTRICA ESPAÑOLA



8.6 ENERGÍAS RENOVABLES

Julio

La producción de energía eléctrica peninsular, generada con fuentes de energías renovables, fue de **6.553 GWh en julio**, lo que supone un 7,8% menos que en julio del año anterior, con importantes descensos en la procedente de centrales hidráulicas.

Agosto

En agosto, la producción de energía eléctrica peninsular, generada con fuentes de energías renovables fue de **5.762 GWh** (un 7,8% menos que en agosto de 2010). La procedente de centrales hidráulicas disminuyó un 29%.

GENERACIÓN ELECTRICIDAD CON ENERGÍAS RENOVABLES (GWh) AÑO 2011								
2011	enero	febrero	marzo	abril	mayo	junio	julio	agosto
Hidráulica	4.787	2.694	3.452	3.185	2.447	1.784	1.418	1.334
Hidráulica	653	489	630	584	484	406	372	294
Eólica	4.057	4.004	4.736	3.386	3.101	2.863	3.195	2.692
Solar fotovoltaica	340	462	526	691	771	829	901	825
Solar térmica	39	77	92	148	154	254	291	259
Térmica renovable	357	336	354	347	354	359	376	358
TOTAL	10.233	8.062	9.790	8.341	7.311	6.495	6.553	5.762
variación %	-2,4%	-15,9%	-14,9%	-2,7%	-17,0%	-12,9%	-7,8%	-7,8%

En los primeros ocho meses de 2011, la producción de energía eléctrica peninsular generada con fuentes de energías renovables fue de 62.547 GWh, un 10% menos que en el mismo periodo del año anterior (hidráulica -29% y eólica +1%).

En el año móvil, la producción de energía eléctrica peninsular generada con fuentes de energías renovables fue de 91.830 GWh, un 4% menos que en los doce meses anteriores (hidráulica -18% y eólica +2%).

Cambio Climático

DISTRIBUCIÓN PRODUCCIÓN ENERGÍA ELÉCTRICA VERDE (enero-agosto 2011 GWh)

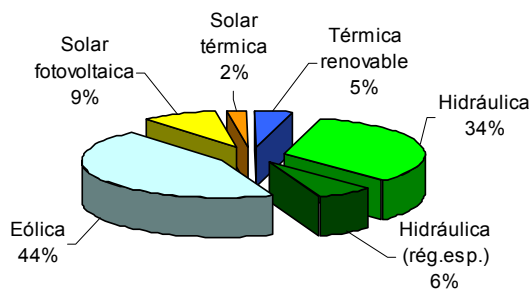

PRODUCCIÓN MENSUAL ENERGÍA ELÉCTRICA PENINSULAR CON FUENTES RENOVABLES - GWh (últimos doce meses)

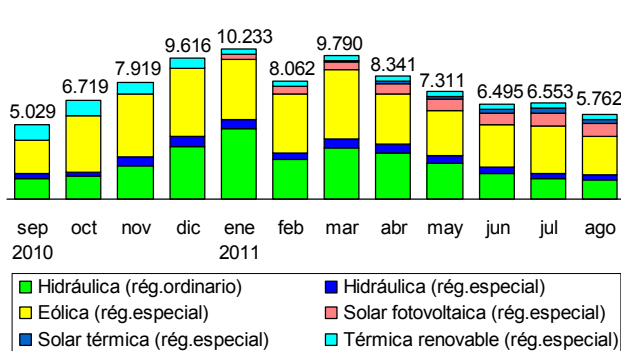

Fuente: REE

8.7 PRODUCTOS PETROLÍFEROS

Junio

En junio, el consumo total de productos petrolíferos descendió un 5,0%, incrementándose únicamente el consumo de querosenos (+4,3%).

En junio, el consumo de **combustibles de automoción** se redujo un 6,5%, respecto a junio del año anterior. El consumo de gasolinas de automoción disminuyó un 6,8% y el consumo de de gasóleos de automoción cayó un 6,5%.

En el primer semestre de 2011, el consumo total de productos petrolíferos se redujo un 2,0%, sólo con aumentos en querosenos (+2,2%) y GLP (+0,6%).

Julio

El consumo total de productos petrolíferos descendió un 5,0% en julio, con incremento en los consumos de queroseno (+9,9%) y fuelóleos (+9,1%).

El consumo mensual de **combustibles de automoción** disminuyó un 7,0% en julio, correspondiendo un -8,4% a gasolinas y un -6,6% a los gasóleos. En el año móvil descendió un 3,3%.

En el año móvil, el consumo total de productos petrolíferos descendió un 2,1%, incrementándose únicamente el consumo de querosenos (+8,0%).



PRODUCTOS PETROLÍFEROS (...continuación)

CONSUMO PRODUCTOS PETROLÍFEROS									
2.011	junio		julio		acumulado		año móvil		
	kt	%	kt	%	kt	%	kt	%	
G.L.P.'s	99	-10,6	90	-8,3	1.048	-9,5	1.742	-3,8	
GASOLINAS	457	-6,8	496	-8,5	3.068	-7,0	5.446	-6,1	
QUEROSEOS	510	+4,3	570	+9,9	3.255	+11,1	5.571	+8,0	
GASÓLEOS	2531	-7,4	2.599	-7,3	18.278	-5,9	32.073	-3,1	
FUELÓLEOS	848	-3,4	1.018	+9,1	6.205	+2,6	10.565	-0,8	
OTROS PRODUCTOS	890	-2,7	896	-5,6	6.161	-2,9	10.513	-2,9	
TOTAL	5334	-5,0	5.668	-3,0	38.015	-3,0	65.910	-2,1	
Combustibles auto	2.410	-6,5%	2.510	-7,0	16.342	-4,5	28.484	-3,3	

Fuente: CORES. MITC

8.8 BIOCOMBUSTIBLES

Junio

En **junio**, se consumieron 29,3 kt de bioetanol (6,4% de las gasolinas de automoción) y 131,3 kt de biodiesel (6,7% de los gasóleos de automoción).

En el primer semestre del año 2011 el consumo de biocarburantes aumentó un 26%, respecto al primer semestre del año anterior. En dicho periodo se consumieron 959 kt de biocarburantes (172 kt de bioetanol y 787 kt de biodiesel), lo que supone un 6,94% del total de combustibles de automoción (6,2% es el objetivo para 2011).

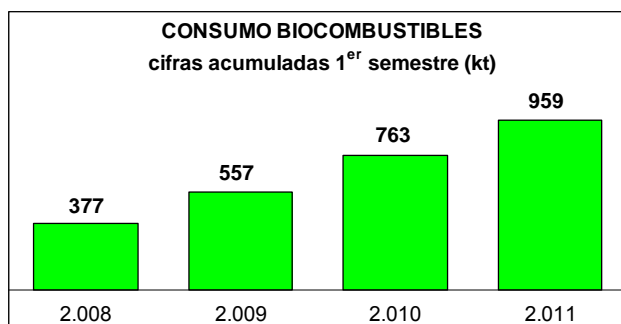

Julio

En el mes de julio se consumieron 33,2 kt de bioetanol (6,7% de las gasolinas de automoción) y 142,9 kt de biodiesel (7,1% de los gasóleos de automoción).

En el acumulado del año 2011, se consumieron 205 kt de bioetanol y 930 kt de biodiesel.

En los últimos doce meses, el consumo fue de 360 kt de bioetanol (6,6% de las gasolinas de automoción) y 1.571 kt de biodiesel (6,8% de los gasóleos de automoción).

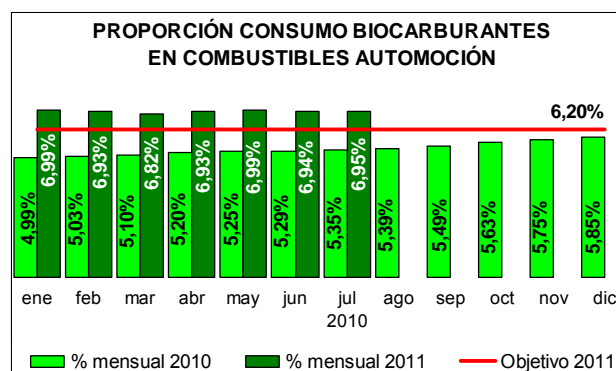

Fuente: CORES. MITC



8.9 GASÓLEO AGRÍCOLA Y DE PESCA

Junio

El consumo de gasóleo agrícola y de pesca en junio fue de 386 kt, lo que supone un descenso del 5,4%, respecto a junio del año anterior.

El consumo del primer semestre de 2011 se situó en 2.583 miles de toneladas, un 8,6% menos que en el mismo semestre del año anterior, resultando el menor consumo del primer semestre desde el año 2002.

GASÓLEO AGRÍCOLA Y DE PESCA
consumo acumulado 1^{er} semestre (kt)

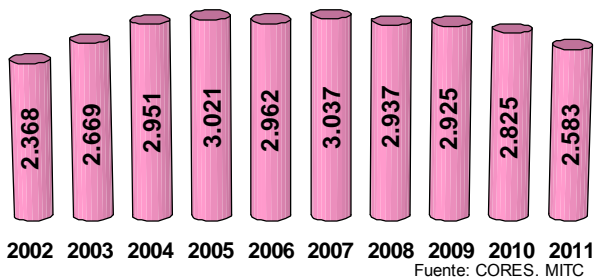

Julio

En julio, el consumo de gasóleo agrícola y de pesca se redujo un 10,6%, sobre el mismo mes del año anterior, hasta 360 kt.

En el año móvil el consumo de gasóleo agrícola y de pesca fue de 5.297 miles de toneladas, lo que representa una disminución del 3,1% sobre el consumo de los doce meses anteriores.

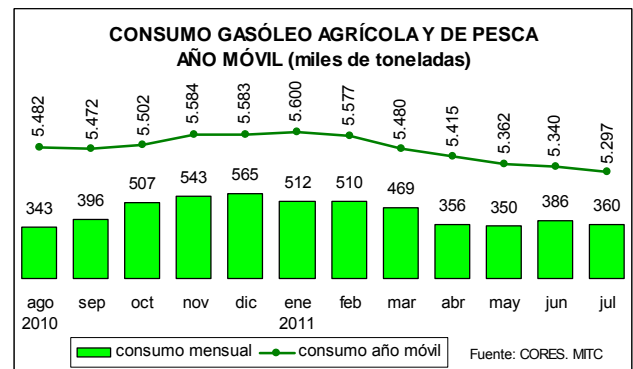

Fuente: CORES. MITC

8.10 GAS NATURAL

Junio

Según la Corporación de Reservas Estratégicas de Productos Petrolíferos (CORES), el consumo de gas natural en junio de 2011 fue de 30.131 GWh, lo que representa un 0,6% más que el consumo de junio de 2010.

Con ello, el consumo acumulado en el primer semestre de 2011 fue de 198.345 GWh, un 2,5% menos que en el mismo periodo del año anterior, situándose por debajo del consumo acumulado a junio de los cinco años anteriores.

CONSUMO ACUMULADO GAS NATURAL
1^{er} semestre 2002-2011 (GWh)

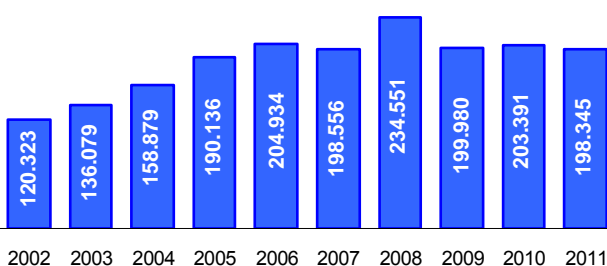

Julio

En julio, el consumo de gas natural descendió un 14,6% hasta 27.908 GWh, mientras que el acumulado enero-julio se redujo un 4,2%.

En el año móvil, el consumo fue de 394.490 GWh, lo que supone un descenso interanual del 2,8%.

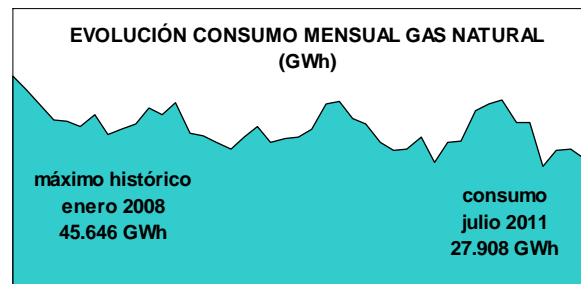

ene 2008 jul 2008 ene 2009 jul 2009 ene 2010 jul 2010 ene 2011 jul 2011

Fuente: CORES. MITC



9.1 TURISMO RURAL

Junio

En junio, aumentó en mayor medida la demanda de turismo rural (+9,5% las pernoctaciones) que la oferta (+5,8% las plazas disponibles), mientras que el empleo de mayo se incrementó un 1,7%.

En dicho mes volvió a batirse el récord histórico en la oferta (alojamientos y plazas).

Con ello en el **primer semestre de 2011**, las pernoctaciones aumentaron un 0,8%, las plazas disponibles crecieron un 5,0% y el empleo se incrementó un 1,0%.

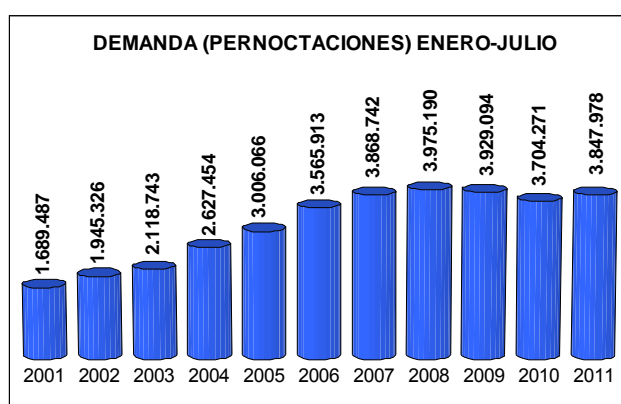

Julio

El comportamiento del turismo rural en julio, ha sido muy positivo, con un **incremento del 12% en la demanda** (tanto en viajeros como en pernoctaciones). Además, se batieron los **récords históricos en empleo**, alojamientos abiertos y plazas disponibles.

En los últimos doce meses, las cifras del turismo rural presentan todas **incrementos porcentuales**: +1,0% en viajeros, +0,8% en pernoctaciones, +4,2% en alojamientos abiertos, +4,4% en plazas disponibles y 2,2% en empleo.

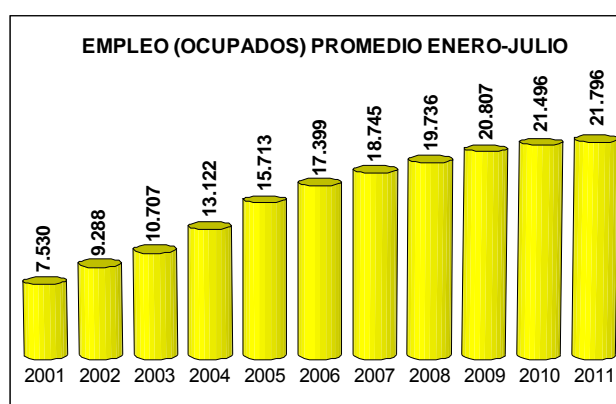

TURISMO RURAL (JUNIO 2011)

	VALORES			TASAS VARIACIÓN		
	mes	acumulado	12 meses	mes	acumulado	12 meses
OFERTA						
Viajeros	247.014	1.139.431	2.665.762	10,2%	1,6%	-0,8%
Pernoctaciones	594.515	2.773.399	7.638.794	9,5%	0,8%	-1,2%
DEMANDA						
Alojamientos	15.399	14.724	14.656	5,8%	4,8%	3,9%
Plazas	142.317	134.545	134.073	5,8%	5,0%	4,1%
EMPLEO	23.035	21.465	21.827	1,7%	1,0%	2,1%

TURISMO RURAL (JULIO 2011)

	VALORES			TASAS VARIACIÓN		
	mes	acumulado	12 meses	mes	acumulado	12 meses
OFERTA						
Viajeros	314.091	1.453.522	2.698.169	11,5%	3,6%	1,0%
Pernoctaciones	1.074.579	3.847.978	7.759.695	12,7%	3,9%	0,8%
DEMANDA						
Alojamientos	15.500	14.835	14.723	5,5%	4,9%	4,2%
Plazas	143.921	135.884	134.741	5,9%	5,1%	4,4%
EMPLEO	23.782	21.796	21.897	3,7%	1,4%	2,2%

Récord histórico (máximo mensual desde que se comenzó a medir esta actividad en el año 2001)

Fuente: INE



9.2 INTERVENCIONES SEPRONA

Junio

Intervenciones generales

En **junio** de 2011, las intervenciones realizadas por el SEPRONA fueron 12.773 (un 50% más que las realizadas en el mismo mes del año anterior). En dicho mes, se detuvo a 32 personas e imputó a 102 personas implicadas en infracciones ambientales.

En el **primer semestre del año 2011**, se produjeron 69.177 intervenciones, con 178 detenidos y 583 imputados. Del total de infracciones acumuladas en el periodo enero-junio, 67.670 correspondieron a infracciones administrativas, 1.336 a delitos y 171 a faltas.

INTERVENCIONES 1er semestre 2011	Totales	Detenidos	Imputados
Total General	69.177	178	583
Incendios forestales	2.269	22	75
Parques Nacionales	186	1	6

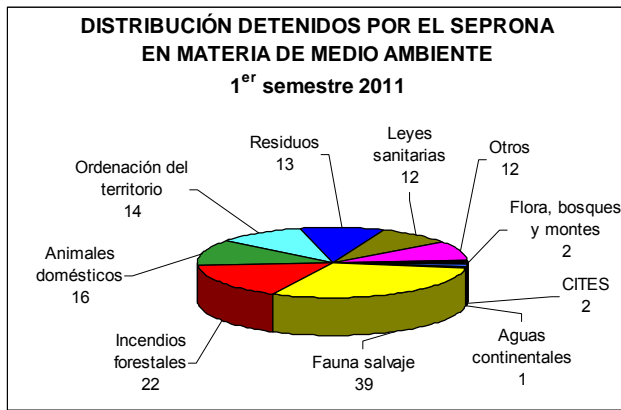

Intervenciones en materia de incendios forestales

En los primeros seis meses de 2011, hubo 2.269 intervenciones en materia de incendios forestales, deteniéndose a 22 personas por ello e imputándose a 75 personas.

Intervenciones en los Parques Nacionales

Entre enero y junio de 2011, el SEPRONA realizó 186 intervenciones en los Parques Nacionales, con 1 detenido y 6 imputados. En los últimos cinco años, las intervenciones en PN han disminuido notablemente.

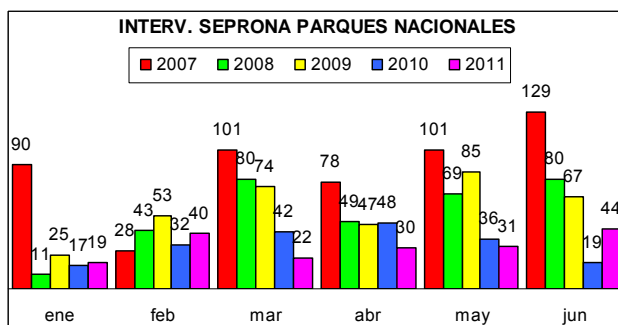

Julio

Intervenciones generales

En **julio** de 2011, las intervenciones realizadas por el SEPRONA fueron 14.271 (31% más que las realizadas en julio de 2010), deteniendo a 29 personas e imputando a 122 personas implicadas en infracciones ambientales.

En los primeros siete meses del año 2011, se produjeron 83.448 intervenciones, con 207 detenidos y 705 imputados (24% por residuos y 21% por caza y pesca).

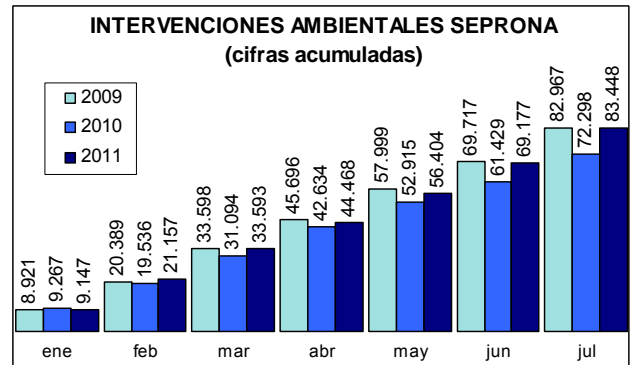

Intervenciones en materia de incendios forestales

Entre enero y julio de 2011, hubo 3.103 intervenciones en materia de incendios forestales, deteniéndose a 34 personas por ello e imputándose a 113 personas.

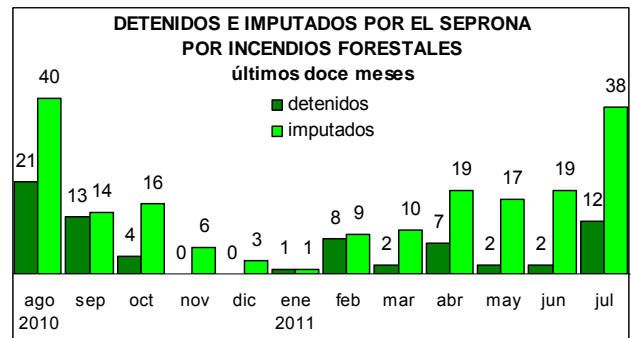

Intervenciones en los Parques Nacionales

En julio, el SEPRONA realizó 74 intervenciones en los Parques Nacionales, con 3 detenidos y 1 imputado. Entre enero y julio se realizaron 260 intervenciones dentro de los Parques Nacionales, con 4 detenidos y 7 imputados.

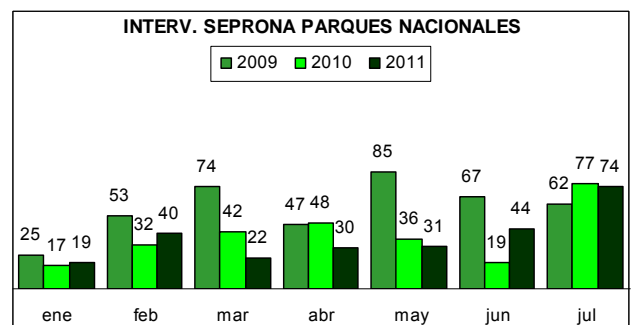

10. GANADERÍA



10.1 SACRIFICIO DE GANADO EN MATADEROS

JUNIO 2011/2010

En el acumulado en los seis primeros meses de este año (Enero-Junio), respecto al mismo periodo del año anterior, continua el ascenso tanto en la producción total de carne como de número de animales sacrificados.

GANADO BOVINO

Las principales Comunidades Autónomas en cuanto al sacrificio de ganado **BOVINO** son:

Número total provisional de animales BOVINOS sacrificados			
CC.AA.	Jun-11	Jun-10	% Jun-11 / Jun-10
Cataluña	40.110	41.907	-4,3
Castilla y León	33.917	34.314	-1,2
Galicia	35.134	33.419	5,1
Castilla la Mancha	16.345	14.389	13,6
Madrid	9.466	11.204	-15,5
Total España	191.922	195.733	-1,9

	Enero / Junio 11	Enero / Junio 10	11 vs 10 (%)
Número animales	410.329.605	390.067.462	5,19
Peso canal (t)	2.824.218	2.751.277	2,65

Comparando el mes de Junio de 2011 con Junio de 2010, se aprecia un ligero aumento tanto en la producción de carne (1,19%) como del número de animales sacrificados (1,41%).

	Jun-11	Jun-10	11 vs 10 (%)
Nº animales	71.184.043	70.194.683	1,41
Peso canal (tm)	460.348	454.950	1,19

En Junio (11 vs 10), las principales variaciones se registran en las producciones de:

- **Ganado BOVINO:** ligero descenso de un 2% tanto el peso canal como en el número de animales sacrificados.
- **Ganado OVINO,** ligero aumento de un 5% tanto el peso canal como en el número de animales sacrificados.
- **Ganado CAPRINO,** ligero aumento de un 0,1% en el peso canal y descenso de un 8% en el número de animales sacrificados.
- **Ganado PORCINO,** ligero aumento de un 1% tanto el peso canal como en el número de animales sacrificados.
- **AVICULTURA,** ligero aumento de un 2% en el peso canal y de un 1% en el número de animales sacrificados.

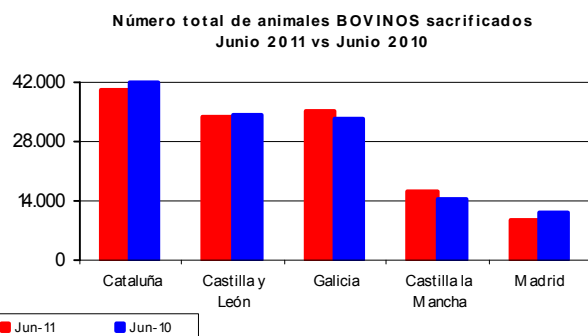

Peso total provisional canales de BOVINO (t)			
CC.AA.	Jun-11	Jun-10	% Jun-11 / Jun-10
Cataluña	10.352	10.501	-1,4
Castilla y León	9.140	9.168	-0,3
Galicia	8.150	7.936	2,7
Castilla la Mancha	5.005	4.416	13,3
Madrid	2.681	3.301	-18,8
Total España	51.205	52.333	-2,2

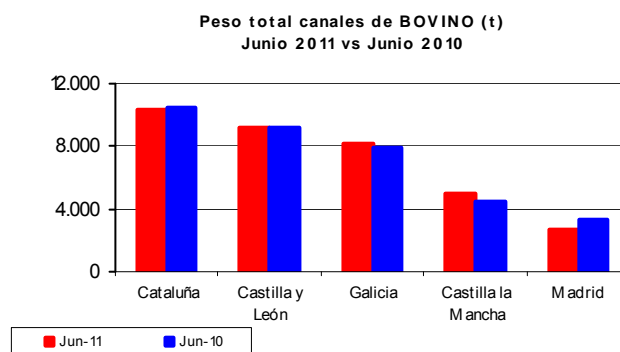



SACRIFICIO DE GANADO EN MATADEROS - JUNIO (... Continuación)

GANADO OVINO

Las principales Comunidades Autónomas en cuanto al sacrificio de ganado **OVINO** son:

Número total provisional de animales OVINOS sacrificados			
CC.AA.	Jun-11	Jun-10	% Jun-11 / Jun-10
Castilla y León	297.563	241.598	23,2
Castilla la Mancha	142.447	161.608	-11,9
Cataluña	132.090	157.664	-16,2
Aragón	118.195	87.323	35,4
C. Valenciana	65.365	70.754	-7,6
Total España	1.062.323	1.008.135	5,4

Número total de animales OVINOS sacrificados
Junio 2011 vs Junio 2010

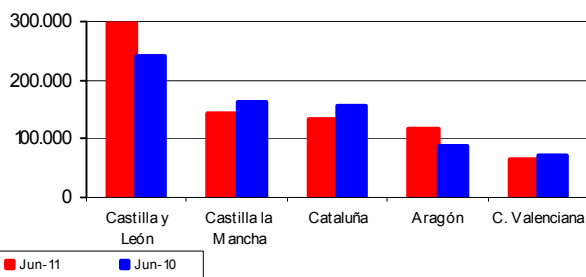

Ganadería

GANADO CAPRINO

Las principales Comunidades Autónomas en cuanto al sacrificio de ganado **CAPRINO** son:

Número total provisional de animales CAPRINOS sacrificados			
CC.AA.	Jun-11	Jun-10	% Jun-11 / Jun-10
Canarias	15.903	19.085	-16,7
Andalucía	20.640	16.116	28,1
Cataluña	11.706	14.004	-16,4
Murcia	11.400	13.056	-12,7
Castilla la Mancha	8.153	9.501	-14,2
Total España	82.860	89.982	-7,9

Número total de animales CAPRINOS sacrificados
Junio 2011 vs Junio 2010

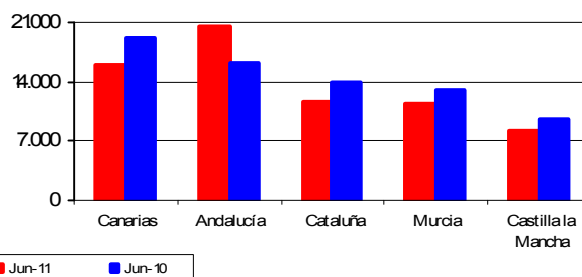

Peso total provisional canales de OVINO (t)

CC.AA.	Jun-11	Jun-10	% Jun-11 / Jun-10
Castilla y León	2.700	2.148	25,7
Castilla la Mancha	1.976	2.214	-10,8
Cataluña	1.708	2.101	-18,7
Aragón	1.334	1.159	15,1
C. Valenciana	875	941	-6,9
Total España	12.501	11.938	4,7

Peso total canales de OVINO (t)
Junio 2011 vs Junio 2010

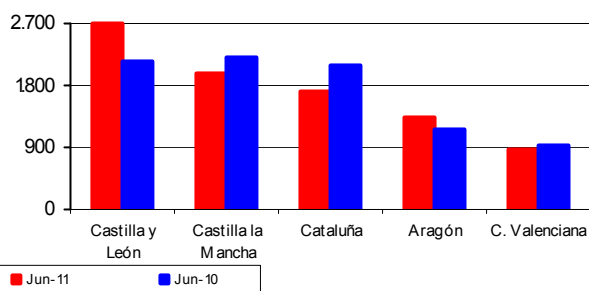

Peso total provisional canales de CAPRINO (t)

CC.AA.	Jun-11	Jun-10	% Jun-11 / Jun-10
Canarias	199	219	-9,3
Andalucía	188	130	44,6
Cataluña	52	57	-9,3
Murcia	94	81	15,5
Castilla la Mancha	86	110	-22,1
Total España	739	738	0,1

Peso total canales de CAPRINO (t)
Junio 2011 vs Junio 2010

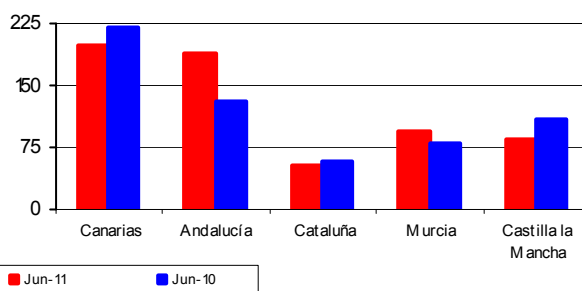



SACRIFICIO DE GANADO EN MATADEROS - JUNIO (... Continuación)

GANADO PORCINO

Las principales Comunidades Autónomas en cuanto al sacrificio de ganado **PORCINO** son:

Número total provisional de animales PORCINOS sacrificados			
CC.AA.	Jun-11	Jun-10	% Jun-11 / Jun-10
Cataluña	1.384.992	1.435.868	-3,5
Castilla y León	488.183	419.656	16,3
Andalucía	266.683	251.693	6,0
Murcia	204.005	237.114	-14,0
Castilla la Mancha	245.001	252.421	-2,9
Total España	3.275.867	3.230.477	1,4

Número total de animales PORCINOS sacrificados
Junio 2011 vs Junio 2010

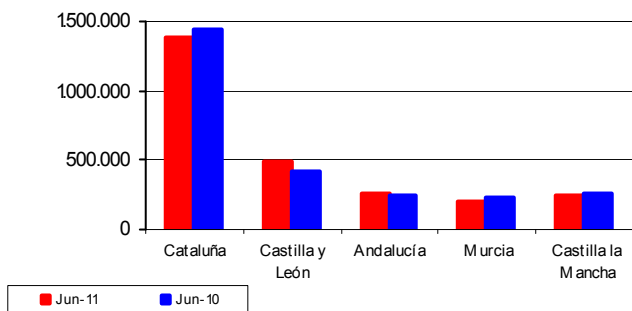

AVICULTURA

Las principales Comunidades Autónomas en cuanto al sacrificio de **AVES** son:

Número total provisional de AVES sacrificadas (miles)			
CC.AA.	Jun-11	Jun-10	% Jun-11 / Jun-10
Cataluña	17.829	18.637	-4,3
C. Valenciana	8.703	8.873	-1,9
Andalucía	9.419	7.362	27,9
Galicia	5.926	6.732	-12,0
Castilla y León	5.262	4.672	12,6
Total España	61.682	60.932	1,2

Número total (miles de cabezas) de AVES sacrificadas
Junio 2011 vs Junio 2010

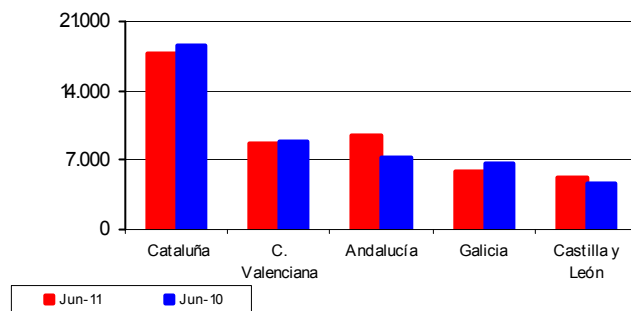

Ganadería

Peso total provisional canales de PORCINO (t)

CC.AA.	Jun-11	Jun-10	% Jun-11 / Jun-10
Cataluña	111.754	113.254	-1,3
Castilla y León	39.322	37.026	6,2
Andalucía	22.862	19.011	20,3
Murcia	17.854	20.176	-11,5
Castilla la Mancha	20.894	21.686	-3,7
Total España	267.688	264.581	1,2

Peso total canales de PORCINO (t)
Junio 2011 vs Junio 2010

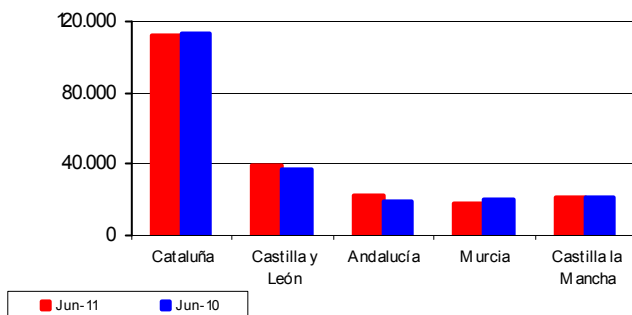

Peso total provisional canales de AVES (t)

CC.AA.	Jun-11	Jun-10	% Jun-11 / Jun-10
Cataluña	29.133	31.098	-6,3
C. Valenciana	18.902	19.019	-0,6
Andalucía	24.917	20.640	20,7
Galicia	13.513	14.906	-9,3
Castilla y León	9.267	8.003	15,8
Total España	121.771	119.085	2,3

Peso total canales de AVES (t)
Junio 2011 vs Junio 2010

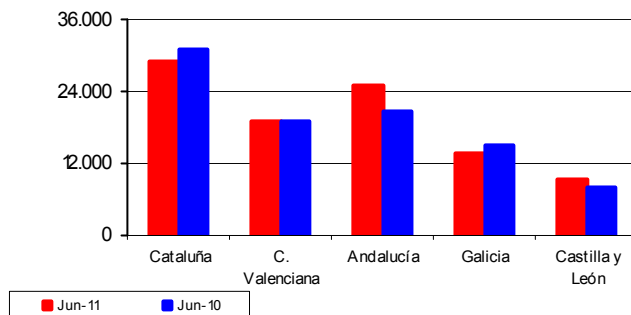

<http://www.marm.es/es/estadistica/temas/encuesta-de-sacrificio-de-ganado/>



10.2 ESTADÍSTICAS MENSUALES DE INDUSTRIAS LÁCTEAS

JULIO 2011

Se presentan los resultados de la **estadística mensual de recogida de leche de vaca y productos lácteos**, que se realiza desde el año 1997 por este Departamento, de acuerdo con lo establecido en la Directiva 96/16/CE, del Consejo, de 19-03-1996, la Decisión de la Comisión de 18-12-96 y la Directiva 2003/107/CE del Parlamento Europeo y el Consejo, de 5-12-03, por la que se modifica la anterior.

Esta encuesta se dirige a todas las empresas, tanto Industrias como Centros de Recogida, que compren leche de vaca en las explotaciones ganaderas ubicadas en la

Península y Baleares.

En el cuadro se reflejan los resultados obtenidos en cada uno de los doce últimos meses, incluyendo tanto los datos de la recogida de leche de vaca como de los productos elaborados de mayor importancia, según lo establecido en la citada Normativa de la Unión Europea.

En el gráfico se hace un seguimiento de la evolución mensual de las recogidas medias diarias de la leche de vaca en los mismos últimos doce meses, a fin de destacar su estacionalidad.

Estadística mensual de recogida de leche de vaca y productos elaborados por las industrias lácteas españolas (Península y Baleares). Datos provisionales expresados en miles de toneladas

Recogida	2010					2011						
	Ago	Sep	Oct	Nov	Dic	Ene	Feb	Mar	Abr	May	Jun	Jul
Leche de vaca	492,2	468,4	475,2	466,6	484,2	497,9	459,1	519,2	515,3	525,1	505,0	501,2
% medio de Mat. Grasa	3,6	3,7	3,7	3,8	3,8	3,7	3,7	3,7	3,6	3,6	3,6	3,5
% medio de Proteínas	3,2	3,2	3,5	3,3	3,3	3,2	3,2	3,2	3,2	3,2	3,2	3,2
Productos obtenidos												
Leche de consumo directo	268,0	269,4	295,0	297,2	324,2	325,1	301,0	332,4	323,0	310,1	306,3	295,1
Nata de consumo directo	11,2	10,2	10,2	11,9	13,1	10,9	11,7	12,2	11,5	13,3	10,3	11,0
Leche concentrada	3,5	3,5	3,3	2,2	3,4	3,4	2,7	2,9	1,7	2,3	2,2	2,2
Leche desnatada en polvo	1,6	0,5	0,1	0,0	0,0	0,0	0,7	1,5	1,3	1,1	0,5	0,7
Otras leches en polvo (1)	0,1	0,2	0,2	0,0	0,0	0,1	0,0	0,2	0,1	0,1	0,1	0,1
Mantequilla	3,3	2,8	3,1	2,8	3,1	3,8	3,6	4,4	3,5	2,8	2,9	3,9
Queso de vaca (2)	10,5	10,7	10,4	10,4	9,6	9,7	9,7	11,5	10,5	11,1	11,5	11,3
Leches acidificadas (yogures)	61,2	65,1	64,0	59,9	53,5	60,6	58,7	67,1	68,1	69,8	67,6	64,2

(1) - Incluye el Polvo de nata, leche entera y leche parcialmente desnatada

(2) - No incluye el queso de mezcla

EVOLUCIÓN MENSUAL DE LAS RECOGIDAS MEDIAS DIARIAS DE LECHE DE VACA POR LAS INDUSTRIAS (Península y Baleares) DATOS PROVISIONALES DE LOS ÚLTIMOS 12 MESES DISPONIBLES AGOSTO DE 2010 A JULIO DE 2011

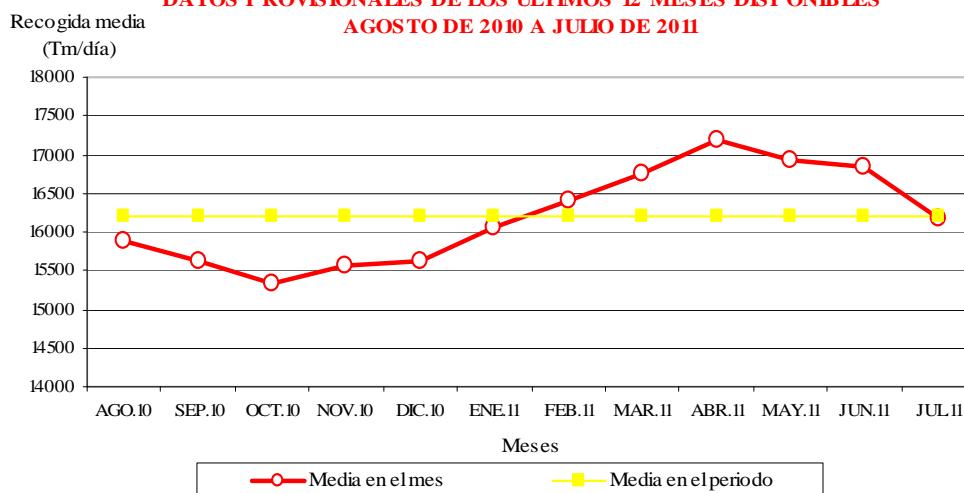

10.3 COYUNTURA AGRARIA



PRECIOS SECTOR GANADERO - JULIO 2011

El mes de julio trajo consigo subidas generalizadas de precios en todos los productos objeto de seguimiento en este informe excepto en el sector bovino. Las subidas mensuales más significativas se produjeron en los huevos (18,26% de media), en la carne de cordero (4,89% de media), en la carne de pollo (3,20%), en el conejo de granja vivo (4,87%) y en los lechones base 20 kg (3,09%). Las cotizaciones de la carne de porcino de capa blanca se mantuvieron estables en el mes (0,20% de media). Los únicos descensos registrados en los precios se dieron en el sector bovino: en las canales de añojo (-2,29%), en las de ternera (-0,14%) y en el bovino para vida (-0,50%).

Respecto a julio de 2010, las cotizaciones en todos los sectores están por encima de las constatadas hace un año, a excepción del lechón base 20 kg, que cotiza por debajo (-22,76%) de los precios de julio de 2010. Así, los huevos se sitúan por encima (33,03%) de los precios registrados en julio de 2010; la carne de pollo se revalorizó respecto al pasado año (24,25%); el precio del conejo de granja registró significativas subidas en un año (22,33%); aumento de las canales de cordero (10,63% de media); también subió el precio las canales de añojo (6,09%) y de ternera (4,56%), se revalorizó el valor de los animales vivos (6,56%). En tasas interanuales, los precios de las canales de porcino apenas varían (0,74%).

Nueva subida en las cotizaciones de las canales de **cordero** (4,89% de media), con importantes diferencias interanuales (10,63%).

Evolución Precios Carne de Cordero

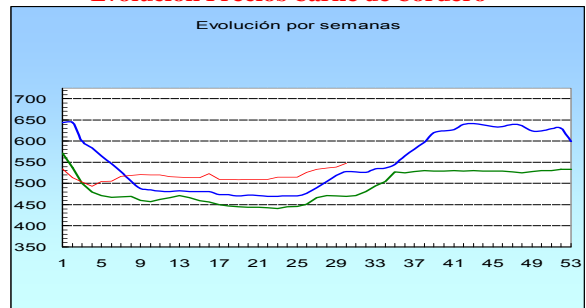

Estabilidad en el precio de la carne de **porcino** de capa blanca (0,20%), alcanzando valores porcentuales (0,74%) próximos a los registradas en julio de 2010. Repunte mensual en las cotizaciones de los lechones base 20 kg (3,09%), estando por debajo (-22,76%) de los precios registrados en julio de 2010.

Evolución Precios Carne de Porcino (Clase E)

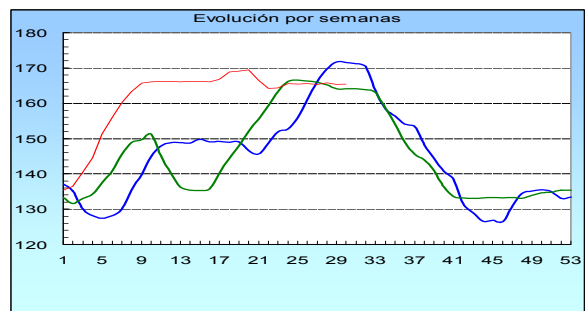

La **carne de pollo** anota subidas en sus cotizaciones mensuales (3,20%), y muy por encima (24,25%) de los datos anotados en julio de 2010.

Evolución Precios Carne de Pollo

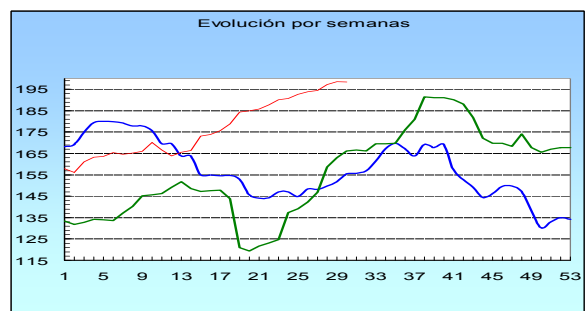

Importantes aumentos en los precios de los **huevos de la Clase M** (20,34%) y la Clase L (16,18%). Con esta subida, el precio de los huevos está porcentualmente muy por encima (33,025% de media) del precio registrado en julio de 2010

El precio del **conejo vivo** de granja aumentó en el mes de julio (4,87%), alcanzando grandes diferencias (22,33%) respecto a julio de 2010.

En junio, el precio de la **leche de vaca** fue de 31,70 €/100 l (subida del 0,96% respecto a mayo).

Precios y Variaciones Productos Ganaderos

PRODUCTOS	Precio Medio julio 2011	Variación % jul11/jun11	Variación % jul11/julio
Terneras 180-300 kg (1)	347,64	-0,14	4,56
Añojo (1)	326,98	-2,29	6,09
Bovino vivo (2)	181,15	-0,50	6,56
Corderos 9-19 kilos (1)	561,98	5,30	6,38
Corderos 12-16 kilos (1)	539,22	4,48	14,87
Porcino 60-55% magro (1)	165,49	0,26	0,38
Porcino 50-55% magro (1)	163,70	0,17	0,30
Porcino <50% magro (1)	161,40	0,17	1,53
Lechón 20 kg (3)	26,03	3,09	-22,76
Pollo (1)	197,18	3,20	24,25
Huevos Clase L (4)	0,79	16,18	29,51
Huevos Clase M (4)	0,71	20,34	36,54
Conejo 1,8-2,2 kg (2)	178,73	4,87	22,33
Leche de vaca (€/100 l) precio pagado al ganadero (Fuente FEAGA)			31,70 (junio)

(1) €/100 kg Canal; (2) €/100 kg Vivo; (3) Unidad; (4) €/docena

Al igual que el mes pasado, los precios en el sector **vacuno** descendieron. Bajada en la carne de añojo (-2,29%) y de ternera (-0,14%). En tasas interanuales, ambos tipos de carne, presentan precios superiores a los registrados en julio de 2010 (6,09% el añojo y 4,56% la ternera). Estabilidad intermensual en el bovino vivo (-0,50%), que se mantiene por encima (6,56%) del registrado el pasado mes de julio de 2010.

Evolución Precios Carne de Vacuno (Añojo)

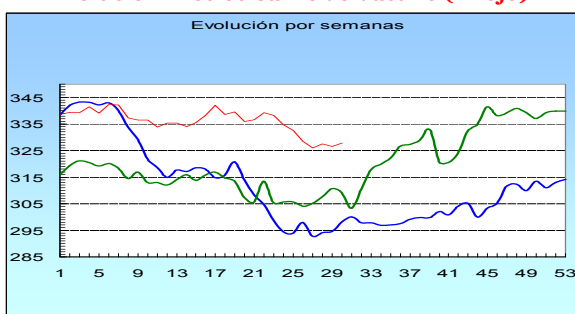

(— 2009, — 2010, — 2011)

Fuente: S. G. Estadística. MARM



PRECIOS SECTOR GANADERO - AGOSTO 2011

Los precios en el mes de agosto crecieron en la mayoría de sectores que se siguen en este informe, solamente en el sector porcino se registraron disminuciones de las cotizaciones. En el sector bovino las subidas de precios fueron en la carne de ternera (3,25%) y de añojo (2,07%), mientras que se apreciaron los animales destinados a vida (3,49%). En el sector ovino las canales de corderos incrementaron sus cotizaciones en sus diferentes clasificaciones (6,31% de media). La carne de pollo se encareció en origen (0,97%). Se registraron subidas mensuales de los huevos en la Clase L (5,06%) y en la Clase M (4,23%). Y, por último, el conejo vivo de granja anotó subidas (10,46%). La carne de porcino de capa blanca mostró leves retrocesos en sus precios (-1,34% de media en sus diferentes categorías); asimismo, disminuyó la cotización del lechón base 20 kg (-12,68%).

En tasas interanuales, los precios en todos los sectores se mantienen por encima de los registrados en agosto de 2010, a excepción del lechón base 20 kg, que cotiza por debajo de las cifras del mismo período de 2010 (-22,98%). Los precios de los huevos Clase M están por encima de los registrados hace un año (37,04%), al igual que la Clase L (29,69%). El conejo vivo de granja está más caro (21,48%) que en agosto de 2010. La carne de pollo cotiza en porcentajes superiores a los de hace un año (18,50%). Las cotizaciones de las canales de cordero aumentaron en un año (13,89% de media). Subieron la carne tanto de añojo (6,67%) como la de ternera (6,97%), y crecieron las cotizaciones los animales vivos (8,92%). Los precios de las canales de porcino se mantuvieron similares a las del mismo mes del año anterior.

Precios y Variaciones Productos Ganaderos

PRODUCTOS	Precio Medio agosto 2011	Variación % ago11/jul11	Variación % ago11/ago10
Terneras 180-300 kg (1)	358,93	3,25	6,97
Añojo (1)	333,74	2,07	6,67
Bovino vivo (2)	187,47	3,49	8,92
Corderos 9-19 kilos (1)	599,09	6,60	10,61
Corderos 12-16 kilos (1)	571,61	6,01	17,17
Porcino 60-55% magro (1)	163,20	-1,38	0,47
Porcino 50-55% magro (1)	161,43	-1,39	0,42
Porcino <50% magro (1)	159,39	-1,25	1,51
Lechón 20 kg (3)	22,73	-12,68	-22,98
Pollo (1)	199,09	0,97	18,50
Huevos Clase L (4)	0,83	5,06	29,69
Huevos Clase M (4)	0,74	4,23	37,04
Conejo 1,8-2,2 kg (2)	197,43	10,46	21,48
Leche de vaca (€/100 l) precio pagado al ganadero (Fuente FEAGA)			31,50 (julio)

(1) €/100 kg Canal; (2) €/100 kg Vivo; (3) Unidad; (4) €/docena

Subidas mensuales en los precios del sector **vacuno**, con incrementos en la carne de añojo (2,07%) y de ternera (3,25%). Se presentan superiores respecto a agosto de 2010 (ternera 6,97% y añojo 6,67%, respectivamente). El bovino vivo se revalorizó en tasas mensuales (3,49%) e interanuales (8,92%).

(— 2009, — 2010, — 2011)

Fuente: S. G. Estadística. MARM

<http://www.marm.es/es/estadistica/temas/publicaciones/boletin-mensual-de-estadistica/default.aspx>
<http://www.marm.es/es/estadistica/temas/observatorio-de-precios-origen-destino-en-alimentacion/>
http://www.marm.es/es/estadistica/temas/precios-medios/pmn_tabla.asp
http://ec.europa.eu/agriculture/index_en.htm

Evolución Precios Carne de Vacuno (Añojo)

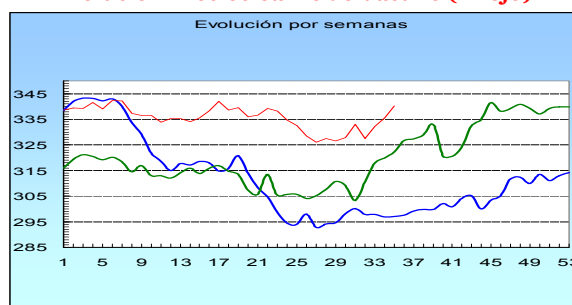

Aumento de las cotizaciones de **cordero** (6,31% de media), con importantes diferencias positivas interanuales (13,89%).

Evolución Precios Carne de Cordero



Descenso moderado del precio de la carne de **porcino** de capa blanca (-1,34% de media) con apenas variaciones interanuales (0,80% de media). La cotización de los lechones base 20 kg anotó descenso mensual (-12,68%) e interanual (-22,98%).

Evolución Precios Carne de Porcino (Clase E)

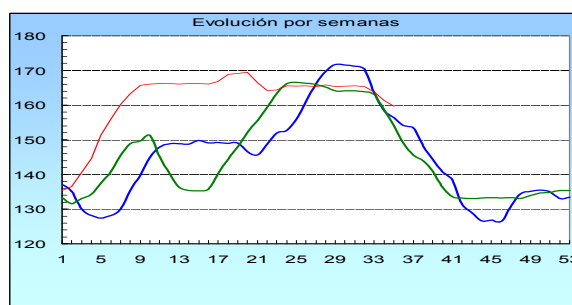

El precio de la **carne de pollo** se mantuvo estable en tasas mensuales (0,97%), y con un significativo diferencial positivo interanual (18,50%).

Evolución Precios Carne de Pollo

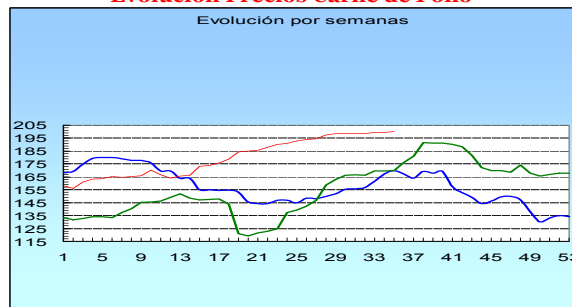

Nuevas subidas en los precios de los **huevos** (4,65%), situándose en niveles porcentuales interanuales muy superiores (33,37%) a los del pasado año 2010.

Subida mensual en las cotizaciones del **conejo vivo** de granja (10,46%), manteniéndose en niveles superiores (21,48%) al mismo período del pasado año.

En julio, el precio de la **leche de vaca** fue de 31,50 €/100 l, ligeramente inferior al reseñado en junio (-0,63%).

11. ESTADÍSTICAS DE MEDIO MARINO



11.1 PRODUCTOS ELABORADOS POR LA INDUSTRIA DE PROCESADO Y CONSERVACIÓN DE PESCADOS, CRUSTÁCEOS Y MOLUSCOS

La Encuesta Industrial de Productos, la Clasificación Nacional de Actividades (CNAE) y la lista PRODCOM (PRODUCCIÓN COMUNITARIA)

La Encuesta Industrial de Productos es una operación estadística del Instituto Nacional de Estadística (INE) y forma parte del Plan Estadístico Nacional (PEN 2009-2012). Dicha encuesta es anual y está destinada a proporcionar, en el menor tiempo posible, una información precisa y fiable sobre un conjunto de productos industriales (alrededor de 4000) que cubren una parte importante del sector industrial español.

En la elaboración de la encuesta se usa la Clasificación Nacional de Actividades Económicas. Para la encuesta referida a los años 2008 y siguientes, la clasificación utilizada es la Clasificación Nacional de Actividades Económicas 2009 (CNAE-2009).

La información objeto de la encuesta se define principalmente mediante la lista de productos PRODCOM (PRODUCCIÓN COMUNITARIA), que consiste en una lista de productos y servicios industriales armonizados con la Clasificación del Comercio Exterior o Nomenclatura Combinada de la Unión Europea. La lista PRODCOM europea abarca las industrias extractivas y la industria manufacturera (secciones B y C de la CNAE-09).

Cada producto se define por referencia a uno o varios artículos de esa Nomenclatura Combinada del Comercio Exterior lo que facilita la comparación de los datos de las estadísticas de producción industrial con las obtenidas a través de estadísticas del comercio exterior.

En la clase "Procesado y conservación, de pescados, crustáceos y mariscos", la coincidencia con la CNAE-09 se establece haciendo coincidir los tres primeros dígitos, en vez de los cuatro primeros dígitos que se utilizan en otras clases, ya que esta clase ha sido desagregada a nivel nacional respecto a la NACE Rev. 2. (nomenclatura estadística de actividades económicas de la Unión Europea).

Los productos de la industria de procesado y conservación de pescados, crustáceos y moluscos: elaboración y conservación de pescado y productos a base de pescado en el año 2009

La tabla siguiente muestra los grupos de productos resultantes de la actividad de la industria de procesado y conservación de pescados, crustáceos y moluscos (grupo 10.2 de la CNAE-09) y su producción en el año 2009. Las cifras fueron de 872.822 toneladas, con un valor de 3.482 millones de euros.

PRODUCTOS	2009			
	Cantidad		Valor	
SECTOR 04. ELABORACION Y CONSERVACION DE PESCADO Y PRODUCTOS A BASE DE PESCADO	toneladas métricas (t)	%	miles de euros	%
Pescado fresco o refrigerado	21.882	2,5	87.689	2,5
Pescado congelado	154.586	17,7	396.379	11,4
Pescado seco, salado, en salmuera y ahumado	37.564	4,3	343.228	9,9
Preparado o en conserva (excepto en platos preparados)	337.309	38,6	1.613.754	46,3
Crustáceos congelados (incluso cocidos pero sin pelar)	54.185	6,2	261.279	7,5
Moluscos y demás invertebrados acuáticos congelados (incluso secos o en salmuera)	102.411	11,7	320.857	9,2
Crustáceos en conserva o preparados	5.026	0,6	30.512	0,9
Moluscos y demás invertebrados acuáticos en conserva o preparados	88.927	10,2	352.161	10,1
Harina, pasta y pellas no aptos para consumo humano	31.953	3,7	20.131	0,6
Desperdicios de pescado, crustáceos, moluscos y otros invertebrados acuáticos	38.978	4,5	2.575	0,1
Cocción y otros servicios para la producción de artículos de pescado	-	-	53.743	1,5
total	872.822	100,0	3.482.308	100,0

Fuente: elaboración propia con datos de la Encuesta Industrial Anual de Productos del INE



PRODUCTOS ELABORADOS POR LA INDUSTRIA DE PROCESADO Y CONSERVACION DE PESCADOS, CRUSTACEOS Y MOLUSCOS (...continuación)

Las cifras anteriores son ligeramente inferiores a las obtenidas en el año 2008 (ver BME de octubre de 2010), que fueron de 892.375 toneladas, con un valor de 3.568 millones de euros.

El grupo de "preparado o en conserva (excepto en platos preparados)", sigue siendo el más importante en cantidad producida y valor obtenido, ya que se obtuvieron 337.309 toneladas, el 38,6% del total, con un valor de 1.613 millones de euros, el 46,3% del total.

El grupo de "pescado congelado" le sigue en importancia de cantidad producida y valor obtenido, con cifras de 154.586 toneladas, el 17,7% del total y 396 millones de euros, el 11,4% del total.

Los "moluscos y demás invertebrados acuáticos congelados" tuvieron en 2009 el 11,7% de la producción total, 102.411 toneladas, obteniendo el 9,2% del valor total, 320 millones de euros.

El otro grupo de moluscos, "moluscos y demás invertebrados acuáticos en conserva o preparados", tuvo unas cifras similares. La producción fue del 10,2% del total, 88.927 toneladas, obteniendo el 10,1% del valor, con 352 millones de euros.

El grupo "pescado seco, salado, en salmuera y ahumado" obtuvo en 2009 el 9,9% del valor total, 343 millones de

euros. La cantidad producida es el 4,3% del total, 37.564 toneladas.

Detalle del año 2009 del grupo de "Preparado o en conserva (excepto en platos preparados)", de los productos de la industria de procesado y conservación de pescados, crustáceos y moluscos

Son las conservas y preparados de túnidos los que tienen cifras más altas, de cantidad y valor, de producción. El 66,4% de la cantidad producida del grupo, 224.030 toneladas, y el 71,3% del valor total del grupo, 1.150 millones de euros, corresponde a "otras conservas" de atún, bonito o similares.

El resto de los grupos, del detalle, se distancia del grupo de túnidos. Otras conservas, del grupo de las sardinas, parrochas o similares, tienen un 6,0% de la cantidad producida en el grupo de conservas, 20.233 toneladas, y el 4,9% del valor de dicho grupo, con 79 millones de euros.

Otras conservas, del grupo de las anchoas o boquerones, tienen un 2,0% de la cantidad producida en el grupo de conservas, 6.709 toneladas, y el 5,7% del valor de dicho grupo, con 91 millones de euros.

Preparado o en conserva (excepto en platos preparados)	2009			
	Cantidad		Valor	
Denominación	toneladas métricas	%	miles de euros	%
Enteros o en trozos (excepto picado)				
Conservas y preparados de salmón	27	0,0	397	0,0
Conservas y preparados de sardina, parrocha y similares				
En vinagre o escabeche	1.069	0,3	4.698	0,3
Otras conservas	20.233	6,0	79.161	4,9
Conservas y preparados de atún, bonito o similares				
En vinagre o en escabeche	6.542	1,9	41.738	2,6
Otras conservas	224.030	66,4	1.150.325	71,3
Conservas y preparados de caballa				
En vinagre o escabeche	487	0,1	1.865	0,1
Otras conservas	6.842	2,0	21.140	1,3
Conservas y preparados de anchoa o boquerón				
En vinagre o escabeche	1.974	0,6	17.093	1,1
Otras conservas	6.709	2,0	91.543	5,7
De otras especies				
Filetes rebozados o empanados incluso precocinados, congelados	24.917	7,4	60.541	3,8
Otras conservas y preparados	22.971	6,8	87.301	5,4
Los demás preparados o conservas, en picado (croquetas, patés, etc.)	21.032	6,2	50.361	3,1
Caviar	(s.e.)	(s.e.)	(s.e.)	(s.e.)
Sucedáneos de caviar	477	0,1	7.591	0,5
total	337.309	100,0	1.613.754	100,0

Fuente: elaboración propia con datos de la Encuesta Industrial Anual de Productos del INE (s.e.): dato no publicable por secreto estadístico y sin computar en los totales



11.2 CONTENIDO DE LAS ESTADÍSTICAS PESQUERAS

Los resultados de las **Estadísticas Pesqueras** están disponibles en la WEB del MARM, en la siguiente dirección:
<http://www.marm.es/es/estadistica/temas/estadisticas-pesqueras/>

Estadísticas Pesqueras

Las Estadísticas Pesqueras tienen una publicación propia que se actualiza dos veces al año. Se encuentra en la página WEB del MARM y el esquema de contenido, al igual que el esquema de la propia WEB, es:

1. Pesca marítima

Las estadísticas de pesca marítima se han agrupado en tres bloques, uno de "[Encuesta económica de pesca marítima](#)", otro de "[Flota pesquera](#)" y otro de "[Capturas](#)".

1.1 Encuesta Económica de pesca marítima

La fuente principal de este apartado es la "**Encuesta Económica de Pesca Marítima**", incluida en el PEN y realizada anualmente a los armadores de buques pesqueros. Dicha encuesta está referida a los buques pesqueros españoles, que tienen autorización para pescar en el período de referencia. Hay que señalar que estos buques no tienen que coincidir necesariamente, con los que figuran en el Censo de Flota Pesquera Operativa, que son los que potencialmente pueden ser autorizados.

Como principales variables de los resultados obtenidos están algunas magnitudes macroeconómicas, las cuentas de resultados de gestión de las empresas y algunos datos de empleo y actividad de las flotas pesqueras. Todo ello agrupado en determinados estratos de buques y otras variables de clasificación, que se detallan en las correspondientes notas metodológicas.

1.2 Flota pesquera

La flota pesquera es el conjunto de buques que se utilizan para la captura de las diferentes especies. Las principales variables medidas son el número de buques, el arqueo, la potencia, la eslora, etc. Estas variables se agrupan y clasifican por el tipo de pesca principal, el caladero donde faenan, etc. La Operación Estadística del PEN que da origen a los resultados es la "**Estadística de Flota Pesquera**". Esta información forma parte de los datos de carácter administrativo que la Secretaría General del Mar (SGM) tiene y utiliza para la gestión del sector pesquero extractivo.

1.3 Capturas

Las capturas de pesca marítima son aquellas que realizan los buques pesqueros españoles en cualquier caladero donde faenan, sea en aguas nacionales, de otros países comunitarios, de terceros países o internacionales.

Las principales variables medidas son el **peso vivo** capturado y el **valor** de la primera venta. Los resultados de estas variables se agrupan y clasifican por otras variables como, especies o grupos de especies, zonas de captura, conservación, etc. La Operación Estadística del PEN que da origen a los resultados es la "**Estadística de Capturas y Desembarcos de Pesca Marítima**".

Además de poder consultar diferentes tablas fijas, está disponible en la Web una **base de datos de capturas**, con

datos desde el año 1996 en formato Excel.

2. Acuicultura

La acuicultura y la pesca marítima forman parte del sector económico primario. La acuicultura puede tener un futuro importante en el ámbito de la alimentación, pero la única forma de saber su importancia real, dentro del conjunto de los productos pesqueros, es conocer sus cifras. Con este apartado queremos colaborar en el conocimiento diferenciado de ambos tipos de producción citados, la acuicultura y la pesca extractiva. La Operación Estadística del PEN que da origen a los resultados que se publican, es la "Encuesta de Establecimientos de Acuicultura", que se realiza anualmente a los responsables de los citados establecimientos. Los resultados se pueden consultar en la página Web del MARM de tres formas diferentes:

1. Con el "generador de consultas", para que cada usuario genere sus propios resultados, dentro de la Web.
2. Mediante tablas fijas en los cuatro grupos siguientes: establecimientos, producción, empleo y alimento suministrado.
3. Por descarga de la base de datos comprimida ("Acu2002_2008.zip" tiene un tamaño de 2040Kb). Esta lleva un programa interno que también permite a cada usuario realizar las consultas, para obtener los resultados que mejor se ajusten a sus necesidades, pero con menos restricciones que el programa que funciona en la Web. También contiene un pequeño manual de uso.

3. Industrias de procesamiento de pescado

El origen de los datos de este apartado son, la Encuesta Industrial de Empresas, La Encuesta Industrial de Productos y la Encuesta de Consumos Energéticos, todas ellas realizadas por el INE cada año. Los resultados corresponden a las empresas incluidas en la rúbrica 102 "procesado y conservación de pescados, crustáceos y moluscos", de la Clasificación Nacional de Actividades (CNAE-2009).

4. Comercio exterior de productos de la pesca

Los productos de la pesca que se consumen en España tienen su origen en capturas de buques españoles y en importaciones de dichos productos.

Los datos de la balanza comercial los obtiene la Agencia Estatal de Administración Tributaria (AEAT), limitándose nuestro trabajo a seleccionar las partidas correspondientes a los productos de la pesca incluidos en la Nomenclatura Combinada (NC), utilizada por el Arancel Integrado de las Comunidades Europeas (TARIC) en el comercio exterior.

5. Empleo

Este apartado refleja los datos de empleo en el sector pesquero, que muestran diferentes fuentes de información.

12. OTRAS FUENTES DE INFORMACIÓN ESTADÍSTICA



12.1 INSTITUCIONES NACIONALES

CCAA:

Se presenta una relación de Unidades estadísticas de las Comunidades Autónomas y de las operaciones que realizan, con el acceso directo a la información de las mismas.

ANDALUCÍA

Sector agrario: <http://www.juntadeandalucia.es/agriculturaypesca/portal/servicios/estadisticas/estadisticas/index.html>
Medio ambiente: http://www.juntadeandalucia.es/medioambiente/site/web/menuitem.bfo6f639a9088060e3295c9e5510e1ca/?vgnnextoid=eb23c70df517a010VgnVCM1000000624e50aRCRD&lr=lang_es

ARAGÓN:

Sector agrario: http://portal.aragon.es/portal/page/portal/AGR/ESTADISTICAS_AGRICOLAS_GANADERAS
Medio ambiente: http://portal.aragon.es/portal/page/portal/MEDIOAMBIENTE/INFORMACION_PARTICIPACION/DATOS

ASTURIAS:

Sector agrario y medio ambiente: <http://www.sadei.es/>

BALEARES:

Sector agrario: <http://www.caib.es/sacmicrofront/contenido.do?campa=yes&cont=1017&idsite=72&&lang=es>
Medio ambiente: http://www.caib.es/ibae/territori_cast.htm

CANARIAS:

Sector agrario: <http://www.gobcan.es/agricultura/otros/estadistica/index.htm>

CANTABRIA:

Sector agrario: http://www.gobcantabria.es/portal/page?_pageid=80.1884155&_dad=interportal&_schema=INTERPORTAL&_org_id=51122

CASTILLA LA MANCHA

Sector agrario: http://www.jccm.es/cs/Satellite?c=JCCM_Plan_FA&cid=1212676644026&language=es&pageid=1212674430800&pagename=CastillaLaMancha%2FJCCM_Plan_FA%2FJCCM_plan
Medio ambiente: <http://pagina.jccm.es/medioambiente/estadisticas/estadisticas.htm>

CASTILLA Y LEÓN:

Sector agrario: http://www.jcyl.es/web/jcyl/AgriculturaGanaderia/es/Plantilla66y33_100/1131977261144/_/_/_
Medio ambiente: http://www.jcyl.es/web/jcyl/MedioAmbiente/es/Plantilla100/1131977831418/_/_/_

CATALUÑA:

Sector agrario: <http://www20.gencat.cat/portal/site/DAR/menuitem.aeeb7bee2285e53053b88e10b031e1a0/?vgnnextoid=e123361d78b24110VgnVCM1000000boc1e0aRCRD&vgnnextchannel=e123361d78b24110VgnVCM1000000boc1e0aRCRD&vgnnextfmt=default>
Medio ambiente: http://mediambient.gencat.net/esp//el_departament/estadistiques/inici.jsp?ComponentID=87704&SourcePageID=593#1

COMUNIDAD DE MADRID:

Sector agrario: http://www.madrid.org/desvan/AccionLlamadaArbolDesvan_dwr.icm?tipoArbol=desvan

COMUNIDAD VALENCIANA:

Sector agrario: <http://www.agricultura.gva.es/web/web/guest/la-conselleria/estadisticas/datos-basicos-del-sector-agroalimentario/macromagnitudes>

EXTREMADURA:

Sector agrario: <http://aym.juntaex.es/servicios/estadisticas/datosestadisticos>

GALICIA:

Sector agrario y medio ambiente: http://www.ige.eu/web/mostrar_informacion_estadistica_temas.jsp?paxina=002001&idioma=es#to301

LA RIOJA

Sector agrario: <http://www.larioja.org/npRioja/default/defaultpage.jsp?idtab=438520>
Medio ambiente: <http://www.larioja.org/npRioja/default/defaultpage.jsp?idtab=447138>

NAVARRA:

Sector agrario y medio ambiente: http://www.navarra.es/home_es/Gobierno+de+Navarra/Organigrama/Los+departamentos/Desarrollo+Rural+y+Medio+Ambiente/Estadistica/

PAÍS VACO:

Sector agrario: http://www.nasdap.ejgv.euskadi.net/r50-774/es/contenidos/informacion/seas/es_dapa/seas.html

REGIÓN DE MURCIA:

Sector agrario: [http://www.carm.es/neweb2/servlet/integra.servlets.ControlPublico?IDCONTENIDO=1174&IDTIPO=100&RASTRO=c1355\\$m](http://www.carm.es/neweb2/servlet/integra.servlets.ControlPublico?IDCONTENIDO=1174&IDTIPO=100&RASTRO=c1355$m)

INE

El Instituto Nacional de Estadística es un organismo autónomo que ejerce las funciones de coordinación general de los servicios estadísticos de la Administración General del Estado, la vigilancia, control y supervisión de las competencias de carácter técnico de los servicios estadísticos estatales. El acceso directo es <http://www.ine.es/>.

Publicaciones destacadas de este mes:

- **España en cifras 2010.** Ofrece una visión actualizada sobre distintos aspectos de la realidad social y económica de nuestro país y también en relación con el entorno europeo. <http://www.ine.es/prodyser/pubweb/espcef/espcef.htm>
- **Anuario Estadístico de España.** Tiene como objetivo ofrecer un reflejo cuantitativo de la realidad económica, social y demográfica de España. http://www.ine.es/prodyser/pubweb/anuarios_mnu.htm
- **Boletín Mensual Estadística INE, abril 2010.** Recoge un amplio conjunto de indicadores, abarcando los aspectos demográficos, sociales y económicos de nuestro país. <http://www.ine.es/jaxi/menu.do?type=pcaxis&path=%2Ft38%2Fp604&file=inebase&N=&L=0>



12.2 ORGANISMOS INTERNACIONALES

EUROSTAT

Eurostat (<http://ec.europa.eu/old-address-ec.htm>) es el organismo de la Unión Europea especializado en la Estadística. Acceso directo al "Portal oficial del Eurostat (en alemán, inglés y francés)

http://epp.eurostat.ec.europa.eu/portal/page?_pageid=1090_30070682_1090_33076576&_dad=portal&_schema=PORTAL

Página de Agricultura y Pesca: Acceso directo Agriculture and fisheries

http://epp.eurostat.ec.europa.eu/portal/page?_pageid=0.1136206.0_45570464&_dad=portal&_schema=PORTAL

Publicaciones destacadas:

- **A regional picture of farming in Europe- what, where and how much?** Esta publicación muestra la gran variedad de sistemas agrarios en Europa, indicando la importancia relativa de cada uno de estos sistemas.
http://epp.eurostat.ec.europa.eu/cache/ITY_OFFPUB/KS-SF-10-044/EN/KS-SF-10-044-EN.PDF
- **Employment in the agriculture sector down by 25% between 2000 and 2009.** El empleo en el sector de la agricultura de la UE baja un 25% entre 2000 y 2009.
http://epp.eurostat.ec.europa.eu/cache/ITY_PUBLIC/5-07052010-AP/EN/5-07052010-AP-EN.PDF
- **Forestry statistics.** Esta publicación contiene datos estadísticos del sector forestal de la UE, EFTA y de los países candidatos para el periodo 2005-2008.
http://epp.eurostat.ec.europa.eu/cache/ITY_OFFPUB/KS-78-09-993/EN/KS-78-09-993-EN.PDF

FAO

La **Organización de las Naciones Unidas para la Agricultura y la Alimentación** es el organismo que facilita estadísticas agrarias a nivel mundial (http://www.fao.org/index_es.htm) Su organismo estadístico especializado es FAOSTAT <http://faostat.fao.org/default.aspx?lang=es>.

Este mes destacamos:

- **El estado mundial de la agricultura y la alimentación 2009.** Realiza evaluaciones de cuestiones importantes pertenecientes al ámbito de la alimentación y la agricultura. Esto se complementa con una visión general de la situación agrícola mundial actual
<http://www.fao.org/docrep/012/i0680s/i0680s00.htm>
- **El estado de la inseguridad alimentaria en el mundo 2009.** Destaca que, antes de la crisis económica, el número de personas que padecían hambre había aumentado lenta pero constantemente. El inicio de la crisis provocó un incremento pronunciado del número de personas que padecen hambre.
<http://www.fao.org/docrep/012/i0876s/i0876s00.HTM>
- **El estado de los mercados de productos básicos agrícolas 2009. Los precios altos de los alimentos y la crisis alimentaria: experiencias y lecciones aprendidas.** Examina lo que ha ocurrido con los precios de los alimentos y los mercados entre junio de 2006 y junio de 2008 y cuáles han sido las razones de esta evolución, y analiza qué enseñanzas podrían extraerse de ello.
<http://www.fao.org/docrep/012/i0854s/i0854s00.htm>

OCDE

La **Organización para la Cooperación y el Desarrollo Económico**, es una organización de cooperación internacional, compuesta por treinta estados, cuyo objetivo es coordinar sus políticas económicas y sociales. Su página web es: <http://www.oecd.org/>

Este mes destacamos:

- **Fisheries: While Stocks lasts?** Este libro trata sobre la historia y el desarrollo de la actividad pesquera, además de describir los retos que afronta el sector pesquero.
http://www.oecd.org/document/63/0,3343,en_21571361_37705603_44427455_1_1_1_1,00.html
- **Perspectivas de la agricultura 2010-2019, OCDE-FAO.** En esta publicación se indica como puede evolucionar la agricultura en la próxima década, y se tratan los temas clave que afectarán a dicha evolución.
<http://www.agri-outlook.org/dataoecd/13/13/45438527.pdf>
- **OCDE Work on Statistics.** Ofrece un repaso de las estadísticas de la OCDE clasificadas por temas, con una descripción de cada una de las principales publicaciones y bases de datos estadísticas.
http://www.oecd.org/document/56/0,3343,en_2825_293564_44727416_1_1_1_1,00.html

AEMA

La **Agencia Europea de Medio Ambiente** es un organismo de la UE que ofrece información sólida e independiente sobre el medio ambiente. Es la fuente principal de información para el desarrollo, la aprobación, la ejecución y la evaluación de las políticas medioambientales. <http://www.eea.europa.eu/>

Publicaciones destacadas:

- **Quality of bathing water – 2009 bathing season.** El informe anual sobre las aguas de baño indica que el 96 % de las zonas de baño costeras y el 90 % de las de ríos y lagos cumplieron las normas mínimas en 2009.
<http://www.eea.europa.eu/publications/quality-of-bathing-water-2009-bathing-season>
- **Land in Europe: prices, taxes and use patterns.** Este estudio analiza la relación entre el precio de la tierra y los cambios en el uso de la tierra de cara a investigar la posibilidad de establecer políticas en este ámbito como instrumentos para dar forma a los modelos de uso de la tierra en Europa. <http://www.eea.europa.eu/publications/land-in-europe>

ÍNDICE TEMÁTICO DE ANTERIORES BOLETINES

Título	BME (1)	Título	BME (1)
Acuicultura	marzo-2011	Estadísticas mensuales de industrias lácteas: Mayo 2011	julio-2011
Aguas subterráneas	julio-2011	Fenómenos meteorológicos adversos.....	julio-2011
Análisis de los Regadíos Españoles. Resumen	enero 2011	Fertilizantes. Marzo 2011	julio-2011
Análisis y Prospectiva: Comercio exterior agroalimentario en el período 2007-2011	julio-2011	Fiscalía de Medio Ambiente	julio-2011
Análisis y Prospectiva: Economía ambiental y valoración de recursos naturales.....	diciembre-2010	Gas natural	julio-2011
Análisis y Prospectiva: Efectos de la Reforma de la PAC 2003 sobre la ganadería	mayo-2011	Gasóleo agrícola y de pesca	julio-2011
Análisis y Prospectiva: Evolución del comercio exterior agrario y pesquero. Abril 2011.....	julio-2011	Humedad del suelo.....	julio-2011
Análisis y Prospectiva: Evolución del empleo agrario y agroalimentario. 4º Trimestre 2010.....	febrero 2010	Humedales españoles Convenio Ramsar	febrero-2011
Análisis y Prospectiva: Evolución de los mercados agrarios internacionales en el primer semestre de 2010.....	julio-2010	Incendios forestales.....	julio-2011
Análisis y Prospectiva: Evolución de la Renta Agraria, 1993-2009	junio-2011	Indicadores estadísticos	julio-2011
Análisis y Prospectiva: Informe anual de comercio exterior agroalimentario. 2010	abril-2011	Índice anual de precios percibidos y pagados. Año 2010	abril-2011
Análisis y Prospectiva: Nota sobre análisis del comercio exterior	mayo-2011	Índices de precios percibidos, pagados y salarios agrarios. Marzo 2011	julio-2011
Análisis y Prospectiva: Percepción social sobre agricultura y PAC	julio-2010	Índices de Precios al Consumo y Alimentos. Junio 2011	julio-2011
Avances de superficies y producciones de cultivos. Mayo 2011	julio-2011	Índice de vegetación	julio-2011
Avicultura: producciones y previsiones ganaderas: Abril 2010	julio-2010	Informe sobre las técnicas de mantenimiento del suelo en Cultivos leñosos y los métodos de siembra en España. Resumen.....	febrero-2011
Balance energético nacional 2010	abril-2011	Inscripciones de Maquinaria Agrícola. Mayo 2011	julio-2011
Biocombustibles	julio-2011	Instituciones nacionales	julio-2011
Caminos naturales.....	marzo-2011	Intervenciones SEPRONA.....	julio-2011
Capa de Ozono.....	julio-2011	La industria de alimentación cuya actividad es el procesado y conservación de pescados, crustáceos y moluscos.....	agosto-septiembre 2010
Comercio exterior de productos de la pesca.....	marzo-2010	Operaciones estadísticas y páginas web del MARM.....	mayo-2011
Consumo alimentario en el hogar. Mayo 2011	junio-2011	Organismos internacionales.....	julio-2011
Contaminación atmosférica en áreas rurales	julio-2011	Pesca marítima.	enero-2011
Contenido de las estadísticas pesqueras	julio-2011	Precio de la tonelada de CO2.....	julio-2011
Coyuntura Agraria: Miel. Fin de campaña 2010/2011	abril-2011	Precipitaciones	julio-2011
Coyuntura Agraria: precios sector agrícola. Junio 2011.....	julio-2011	Productos elaborados por la industria de procesado y conservación de pescados, crustáceos y moluscos	octubre-2010
Coyuntura Agraria: precios sector ganadero. Junio 2011.....	julio-2011	Productos petrolíferos	julio-2011
Cuentas Económicas de la Agricultura. Renta Agraria 2010 (1ª estimación)	diciembre-2010	Radiación solar y ultravioleta.....	julio-2011
Cuentas Económicas de la Agricultura. Renta Agraria 2010 (2ª estimación)	febrero-2011	Red Contable Agraria. (Valor Añadido Neto por explotación. Serie 1995-2007)	enero-2010
El empleo en la pesca marítima.....	abril-2011	Red Contable Agraria Nacional. (Valor Añadido Neto por UTA por explotación en principales países de la U.E. Serie 1995-2007p).....	abril-2010
El empleo en el sector pesquero	abril-2011	Red Contable Agraria Nacional. (Valor Medio de los Consumos Intermedios por explotación en principales países de la U.E. Serie 1995-2007p)	marzo-2010
Emissiones de CO ₂ evitadas en 2009.....	agosto-septiembre 2010	Red Contable Agraria Nacional. Valor Producción Rama Agraria por explotación en principales países de la U.E. Serie 1995-2007.....	febrero 2010
Emisión de gases de efecto invernadero.....	mayo-2011	Red europea de daños en los montes (nivel 1)	abril-2011
Encuesta de cánones de arrendamientos rústicos. Año 2009.....	abril-2011	Red Natura 2000.....	junio-2011
Encuesta económica de acuicultura	mayo-2011	Reservas hidráulicas.....	julio-2011
Encuesta económica de pesca marítima.....	julio-2011	Residuos municipales UE	marzo-2011
Encuesta sobre superficies y rendimientos de cultivos en España (ESYRCE) 2010	mayo-2011	Residuos de papel.....	julio-2011
Encuestas Lácteas 2009	octubre-2010	Sacrificio de ganado en mataderos. Mayo 2011.....	julio-2011
Energía eléctrica.....	julio-2011	Sistema Integrado de Gestión. ECOEMBES.....	mayo-2011
Energía primaria y final.....	diciembre-2010	Sistema Integrado de Gestión. ECOVIDRIO.....	marzo-2011
Energías renovables	julio-2011	Sostenibilidad de la costa: Deslindes dominio público marítimo-terrestre.....	marzo-2011
Entorno económico	julio-2011	Superficie forestal de la Unión Europea.....	julio-2011
Especies amenazadas	agosto-septiembre 2010	Temperatura	julio-2010
Estadística de acuicultura de ámbito estatal	junio-2011	Temperaturas del verano 2000-2010	octubre-2010
		Turismo rural	julio-2011

(1) Último Boletín Mensual de Estadística en el que aparece publicado

Notas:

A series of horizontal dotted lines for taking notes.

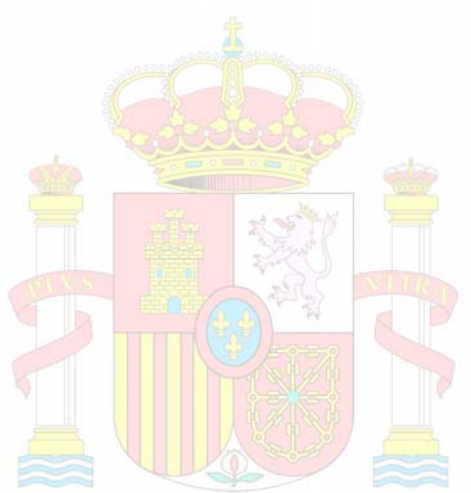

MINISTERIO
DE MEDIO AMBIENTE
Y MEDIO RURAL Y MARINO



*El Boletín Mensual de Estadística del MARM, en su versión impresa,
está confeccionado con papel reciclado*

B M E



GOBIERNO
DE ESPAÑA

MINISTERIO
DE MEDIO AMBIENTE
Y MEDIO RURAL Y MARINO

SUBSECRETARÍA

SECRETARÍA GENERAL TÉCNICA