

INFORME MENSUAL DE COMERCIO EXTERIOR AGROALIMENTARIO Y PESQUERO:

MAYO 2024

Datos extraídos el 24 de julio de 2024

Publicado el 16 de agosto de 2024



GOBIERNO
DE ESPAÑA

MINISTERIO
DE AGRICULTURA, PESCA
Y ALIMENTACIÓN

Nota metodológica:

[Para obtener la nota metodológica pinchar AQUI](#)

Datos 2023 y 2024 provisionales (EXTRAÍDOS EL 24/07/2024, base de datos de Comercio Exterior MAPA).

* **Desde el 01/02/2020** el Reino Unido dejó de formar parte de la Unión Europea, por lo que, en el presente título, toda referencia a Unión Europea corresponde a la nueva configuración de 27 miembros, sin el Reino Unido, que pasa a estar incluido en el grupo de países terceros.

****Sector Agroalimentario y Pesquero:** así mismo y por reestructuración de los departamentos ministeriales según se establece por el Real Decreto 2/2020, de 12 de mayo, el Ministerio de Agricultura Pesca y Alimentación, pierde las competencias en materia Forestal y por lo tanto, dejan de formar parte de este departamento, por lo que la información de comercio exterior incluida en este documento deja de contemplar datos de productos forestales en toda la serie histórica.

Los precios expuestos en el presente informe son precios medios obtenidos a partir de los datos de valor y peso de las partidas objeto de comercio internacional. En ningún caso proceden de muestreo de mercado.

Todos los gráficos y tablas de este informe han sido elaborados por la Subdirección General de Análisis, Coordinación y Estadística a partir de datos del Departamento de Aduanas e Impuestos especiales (AEAT).

A efectos de este informe, se entiende como Sector Agroalimentario y Pesquero aquel que incluye el conjunto de todos los Subsectores del Ámbito MAPA.

Se autoriza su utilización siempre que se cite expresan ente su origen. Referenciar documento como "Informe mensual de Comercio Exterior Agroalimentario y Pesquero: mayo 2024"
Subdirección General de Análisis, Coordinación y Estadística — Subsecretaría — MAPA.
(Correo electrónico: sgapc@mapa.es).

Edita: Ministerio de Agricultura, Pesca y Alimentación. NIPO: 003-24-050-1.

Catálogo de publicaciones AGE: <https://cpage.mpr.gob.es/>

OTROS INFORMES DE COMERCIO EXTERIOR

Serie Informes Bilaterales

Países Comunitarios:

- [Francia 2023](#)
- [Italia 2023](#)
- [Hungría 2022](#)
- [Croacia 2022](#)
- [Dinamarca 2022](#)
- [Bulgaria 2022](#)
- [Irlanda 2022](#)
- [Más informes](#)

Terceros Países:

- [Túnez 2023](#)
- [Rusia 2023](#)
- [Ucrania 2023](#)
- [Estados Unidos 2023](#)
- [China 2023](#)
- [Argentina 2023](#)
- [Marruecos 2023](#)
- [Ecuador 2022](#)
- [Perú 2022](#)
- [Más informes](#)

Serie Informes Mensuales

- [Abril 2024](#)
- [Marzo 2024](#)
- [Febrero 2024](#)
- [Enero 2024](#)
- [Informes anteriores](#)

Serie Informes Anuales

- [2022](#)
- [2021](#)
- [Informes anteriores](#)

Otros enlaces de interés:

MAPA: Páginas de comercio exterior. [ENLACE](#).

Herramienta Comercio Exterior [ENLACE](#)



Herramienta Comercio Exterior

MINCOTUR: Informes Mensuales de Comercio Exterior. [ENLACE](#).

Contenidos

• “MAYO en cifras...”	5
• Principales datos de Mayo 2024	7
• Evolución del saldo comercial con la Unión Europea 27 y con países terceros (+UK)	11
• Análisis de los datos acumulados.....	13
• Ranking de productos del mes	15
• Ranking de países del mes	19
<i>Carnes (02)</i>	24
<i>Pescados, moluscos y crustáceos (03)</i>	27
<i>Lácteos, Huevos y Miel (04)</i>	31
<i>Hortalizas y legumbres (07)</i>	35
<i>Frutas (08)</i>	39
<i>Cereales (10)</i>	43
<i>Semillas Oleaginosas, Plantas Industriales y Forrajes (12)</i>	46
<i>Aceites y grasas (15)</i>	49
<i>Preparaciones de carne y pescado (16)</i>	52
<i>Bebidas (22)</i>	55
<i>Subproductos de la Industria Alimentaria y Piensos (23)</i>	58
• Anexo. <i>Listado de productos</i>	61

COMERCIO EXTERIOR AGROALIMENTARIO Y PESQUERO mayo 2024

"MAYO en cifras..."

DATOS MENSUALES mayo 2024 SECTOR AGROALIMENTARIO (AGRÍCOLA+GANADERO+PESQUERO) (**)

EXPORTACIONES	6.865 M€	▲ 7,1%	SALDO	2.028 M€	▲ 45,4%
IMPORTACIONES	4.837 M€	▼ -3,5%			

AÑO MÓVIL (junio 23-mayo 24)

EXPORTACIONES	72.252 M€	▲ 2,9 %	SALDO	17.628 M€	▲ 31,1%
IMPORTACIONES	54.624 M€	▼ -3,8 %			

DATOS DE EXPORTACIÓN SUBSECTORES mayo 2024

ALIMENTARIO	6.556	M€	7,7%	▲
ALIMENTARIO AGRARIO	6.045	M€	8,2%	▲
TRANSFORMADO	4.011	M€	7,2%	▲
NO TRANSFORMADO	2.033	M€	10,3%	▲
ALIMENTARIO PESQUERO	511	M€	1,9%	▲
TRANSFORMADO	420	M€	2,4%	▲
NO TRANSFORMADO	91	M€	-0,5%	▼
Σ ALIMENTARIO TRANSFORMADO	4.432	M€	6,7%	▲
Σ ALIMENT. NO TRANSFORMADO	2.125	M€	9,8%	▲
NO ALIMENTARIO	308	M€	-3,3%	▼
NO ALIMENTARIO AGRARIO	305	M€	-2,5%	▼
NO ALIMENTARIO PESQUERO	4	M€	-42,3%	▼

RANKING PAÍSES

EXPORTACIONES A LA UE 27 (cuota exportaciones 66%)

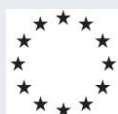
	FRANCIA	1071	M€	4,0%	▲
	ALEMANIA	769	M€	4,1%	▲
	TOTAL A UE-27	4.543	M€	4,2%	▲

EXPORTACIONES A PPTT (+UK) (cuota exportaciones 34%)

	REINO UNIDO	496	M€	14,9%	▲
	ESTADOS UNIDOS	332	M€	26,5%	▲
	TOTAL de PPTT(+UK)	2.321	M€	13,5%	▲

IMPORTACIONES DESDE LA UE 27 (cuota importaciones 50%)

	FRANCIA	579	M€	-1,1%	▼
	PAISES BAJOS	371	M€	5,8%	▲
	TOTAL DE UE-27	2.388	M€	-5,1%	▼

IMPORTACIONES DESDE PPTT (+UK) (cuota importaciones 50%)

	BRASIL	281	M€	-9,2%	▼
	UCRANIA	266	M€	-6,0%	▼
	TOTAL de PPTT	2.449	M€	-1,9%	▼

Exportaciones MAYO 2024. Valor en M€ y variación 2023

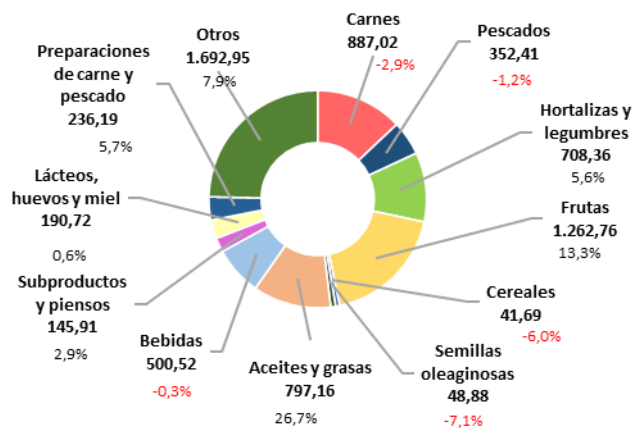

Importaciones MAYO 2024. Valor en M€ y variación 2023

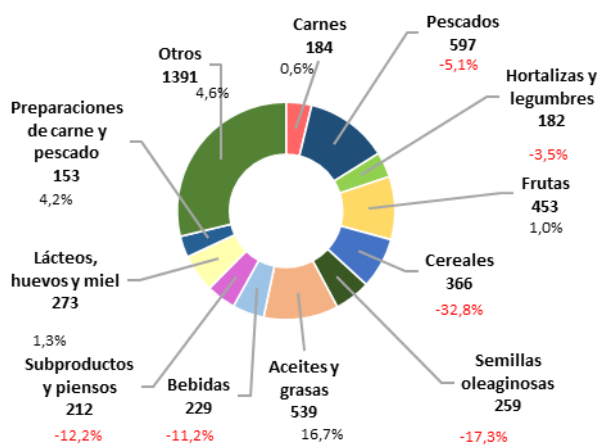

A destacar

- En mayo, las exportaciones agroalimentarias y pesqueras se sitúan en 6.865 M€, lo que supone un incremento del 7,1% con respecto al mismo mes del año anterior
- Desciende la exportación de carne de porcino.
- Aumenta la exportación de moluscos. La importación de moluscos, crustáceos y filetes de pescado disminuye, mientras que la de pescado fresco se mantiene estable.
- Las exportaciones de pimientos se incrementan.
- Aumentan las exportaciones de cítricos, frutos rojos, frutas de hueso, melones y sandías, asimismo, se incrementan las importaciones de frutos rojos.
- Descienden las importaciones de trigo y maíz.
- Disminuyen las importaciones de habas de soja.
- La exportación de aceite de oliva se incrementa, con respecto a mayo de 2023, debido a los altos precios registrados, ya que el volumen exportado se mantiene estable. Aumenta la importación de aceite de oliva y disminuye la de aceite de girasol.
- Se incrementan las exportaciones e importaciones de preparaciones y conservas de pescado.
- Descienden las exportaciones de vino.
- Aumentan las exportaciones de piensos.

Principales datos de mayo 2024

TOTAL ECONOMÍA

Las **exportaciones del conjunto de todos los sectores que componen la economía** aumentan un 2,3% anual, situándose en 34.716 M€. Las **importaciones** permanecen sin variación, con un valor de 37.065 M€. El **saldo** comercial resultante aumenta un 24,5% anual alcanzando un valor de -2.349M€. En el periodo que va de junio 2023 a mayo 2024, **año móvil**, bajan las exportaciones siendo estas 379.857 M€ (-4,8%) y disminuyen las importaciones (-7,3%) alcanzando la cifra de 421.461 M€. En consecuencia, el saldo aumenta un 27,1% hasta los -41.605 M€.

SECTORES AGROALIMENTARIO Y PESQUERO

Las exportaciones del **Sector Agroalimentario Pesquero (AAP)** aumentan un **7,1%** respecto a los valores de mayo de 2023, pasando de 6.407 M€ a **6.865 M€**, siendo superior a la media de los tres últimos meses de mayo (6.555 M€).

Las **importaciones disminuyen un 3,5%** y pasan de 5.012 M€ en mayo de 2023 a **4.837 M€** este año. El **saldo** resultante **aumenta un 45,4 %** interanual hasta la cifra de **2.028 M€** (Véase tabla 1).

Fijando como referencia el mes anterior (abril 2024), la variación intermensual de las **exportaciones** de productos agroalimentarios y pesqueros presentan un aumento **del 1,0%** y las **importaciones** una **disminuyen un 1,5%**. Todo ello conduce a una evolución intermensual del **saldo positiva del 7,6%**.

Gráfico 1.1 (en M€)
Datos de comercio exterior Agroalimentario y Pesquero. Mayo 2023 a Mayo 2024.



Gráfico 1.2 (en miles de toneladas)
Datos de comercio exterior Agroalimentario y Pesquero. Mayo 2023 a Mayo 2024.



Tabla 1.

Evolución del Sector Agroalimentario y Pesquero y sus subsectores

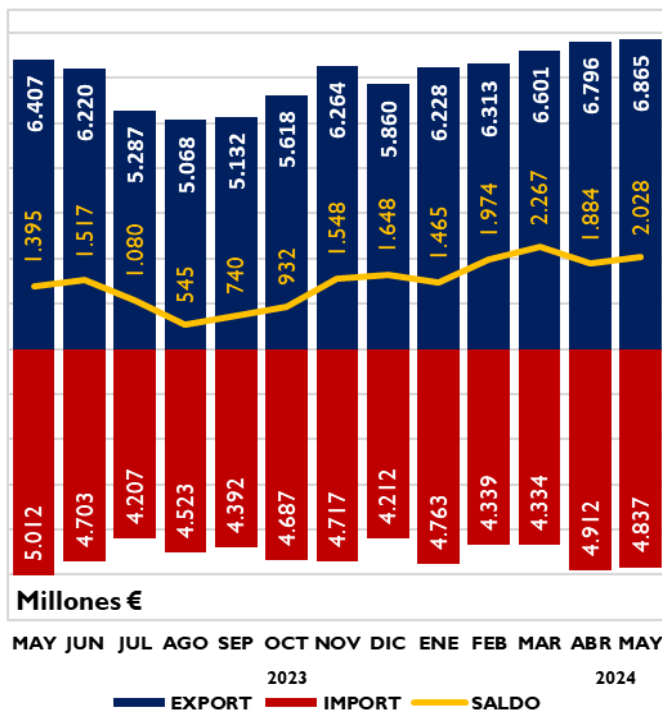
Mayo 2024 y 2023. Media meses de mayo 2022, 2023 y 2024. M€.

		2024	2023	Variación 2024/2023 (%)	Año móvil jun 23 may 24	Año móvil jun 22 may 23	Variación Año móvil 2024/2023 (%)	*Contrib	2022-2024
		MAY	MAY						Media mayo (últimos 3 años)
Total España Comercio Exterior	EXP	34.716	33.942	2,3	379.857	396.969	-4,3		34.532
	IMP	37.065	37.054	0,0	421.461	454.044	-7,2		38.138
	Saldo	-2.349	-3.111	24,5	-41.605	-57.075	27,1		-3.606
Sector Agroalimentario y Pesquero (A+B)	EXP	6.865	6.407	7,1	72.252	70.247	2,9		6.555
	IMP	4.837	5.012	-3,5	54.624	56.799	-3,8		4.876
	Saldo	2.028	1.395	45,4	17.628	13.448	31,1		1.679
A. Subsector Alimentario (a+b)	EXP	6.556	6.088	7,7	69.130	66.807	3,5	7,3	6.220
	IMP	4.448	4.668	-4,7	50.997	52.989	-3,8	-4,4	4.522
	Saldo	2.109	1.420	48,5	18.133	13.819	31,2		1.698
a. Alimentario Agrario (a1+a2)	EXP	6.045	5.586	8,2	63.671	61.102	4,2	7,2	5.723
	IMP	3.724	3.904	-4,6	42.704	43.807	-2,5	-3,6	3.763
	Saldo	2.320	1.683	37,9	20.967	17.296	21,2		1.960
a1. Sector Alimentario Agrario No Transformado	EXP	2.033	1.843	10,3	19.863	19.586	1,4	3,0	1.883
	IMP	1.391	1.597	-12,9	16.371	17.048	-4,0	-4,1	1.489
	Saldo	642	246	161,3	3.492	2.539	37,5		395
a2. Sector Alimentario Agrario Transformado	EXP	4.011	3.744	7,2	43.808	41.516	5,5	4,2	3.839
	IMP	2.333	2.307	1,2	26.333	26.759	-1,6	0,5	2.274
	Saldo	1.678	1.437	16,8	17.475	14.757	18,4		1.565
b. Alimentario Pesquero (b1+b2)	EXP	511	502	1,9	5.459	5.705	-4,3	0,1	497
	IMP	723	765	-5,4	8.293	9.182	-9,7	-0,8	759
	Saldo	-212	-263	19,3	-2.834	-3.477	18,5		-262
b1. Alimentario Pesquero No Transformado	EXP	91	92	-0,5	966	974	-0,9	0,0	89
	IMP	163	165	-0,9	1.936	1.869	3,6	0,0	165
	Saldo	-72	-73	1,4	-970	-894	-8,5		-76
b2. Alimentario Pesquero Transformado	EXP	420	410	2,4	4.494	4.731	-5,0	0,2	409
	IMP	560	600	-6,6	6.357	7.313	-13,1	-0,8	594
	Saldo	-140	-189	26,2	-1.864	-2.583	27,8		-185
B. Subsector NO Alimentario (c+d)	EXP	308	319	-3,3	3.122	3.440	-9,2	-0,2	335
	IMP	389	344	13,2	3.627	3.810	-4,8	0,9	354
	Saldo	-81	-25	-224,5	-505	-371	-36,2		-19
c. No Alimentario Agrario	EXP	305	313	-2,5	3.071	3.379	-9,1	-0,1	329
	IMP	386	334	15,6	3.566	3.740	-4,7	1,0	348
	Saldo	-81	-21	-290,3	-495	-361	-37,0		-19
d. No Alimentario Pesquero	EXP	4	6	-42,3	51	61	-15,9	0,0	5
	IMP	4	10	-65,7	61	70	-12,8	-0,1	6
	Saldo	0	-4	100,5	-10	-9	-6,9		-1

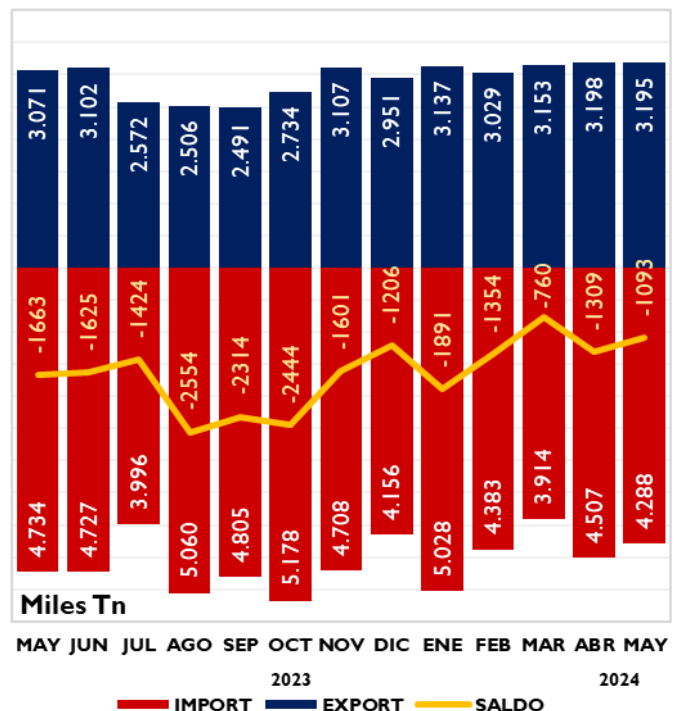
*Contribución de cada subsector a la tasa de variación de las exportaciones/importaciones, respecto al mismo mes del año anterior, del sector agrario y pesquero, en puntos porcentuales.

EXPORTACIONES POR SUBSECTORES

Gráfico 2. **Distribución de las exportaciones del Sector Agroalimentario y Pesquero y sus subsectores.** Mayo 2023 y mayo 2024. M€.

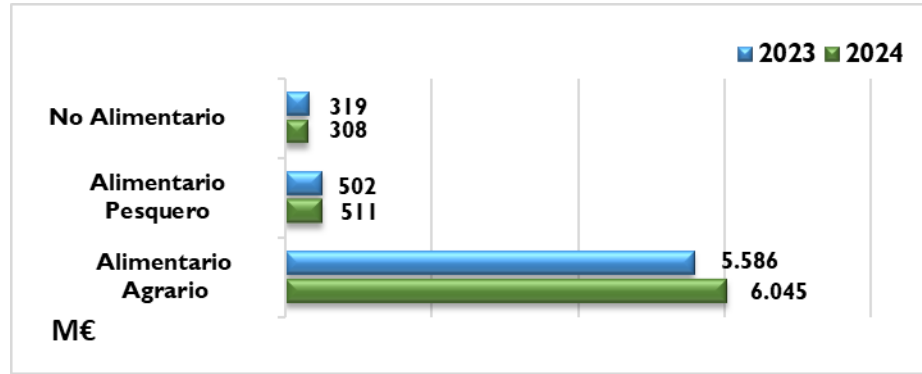

SUBSECTOR TRANSFORMADO AGROALIMENTARIO Y PESQUERO

Las ventas al exterior de los Subsectores Alimentarios Transformados (agrario y pesquero) suponen 4.432 M€, un 6,7% más que en mayo de 2023. Las importaciones disminuyen (-0,5%) y se sitúan en 2.893 M€. Esto conduce a una evolución del saldo positiva de 23,3% (1.538 M€).

En los últimos doce meses (año móvil) aumentan las exportaciones (4,4%) y las importaciones disminuyen (-4,1%), resultando una variación del saldo positiva (28,2%).

Tabla 2

Evolución del Subsector Agroalimentario y Pesquero Transformado
Mayo 2023 y 2024 y año móvil. Media meses de mayo 2022 , 2023 y 2024 (M€).

	2024	2023	Variación 2024/2023 (%)	Año móvil jun 23 may 24	Año móvil jun 22 may 23	Variación Año móvil 2024/2023 (%)	*Contrib	2024-2022
	MAYO	MAYO						Media mayo (últimos 3 años)
EXP	4.432	4.154	6,7	48.301	46.247	4,4	4,3	4.248
IMP	2.893	2.906	-0,5	32.690	34.072	-4,1	-0,3	2.868
SALDO	1.538	1.247	23,3	15.612	12.174	28,2		1.380

*Contribución a la tasa de variación de las exportaciones/importaciones del Sector Agrario y Pesquero, en puntos porcentuales.

Gráfico 3 **Exportación/importación de los Sectores Alimentarios Transformados**
Mayo 2023 y mayo 2024. Millones de euros.

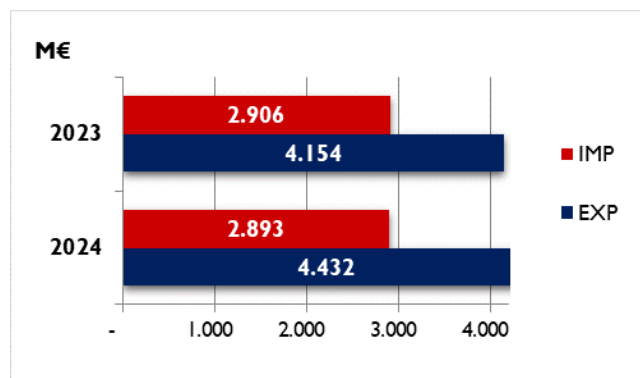

En este mes de mayo 2024, el sector que más ha contribuido al aumento de la exportación ha sido el subsector Alimentario Agrario Transformado.

Gráfico 4

Contribución de los distintos subsectores a la evolución interanual de las exportaciones e importaciones.

Mayo 2024. Contribuciones expresadas en puntos porcentuales. Crecimiento total en %.

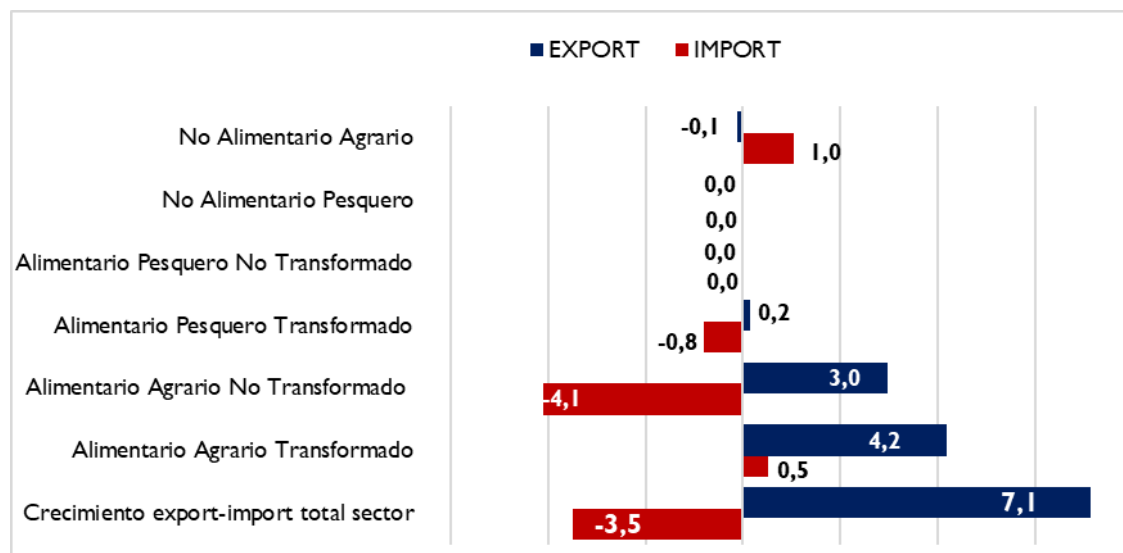

El valor de las **exportaciones** del **Subsector Transformado** tiene un peso del **64,6%** sobre el total del Sector (ligeramente inferior al de mayo del año anterior) y el de las **importaciones** un **59,8%** (ligeramente superior al de mayo del 2023).

Las **exportaciones** del subsector **Alimentario Agrario Transformado** **aumenta un 7,2%** y contribuye con **4,2** puntos a la evolución de Sector Agroalimentario en general.

Las ventas al exterior efectuadas por el subsector **Alimentario Pesquero Transformado** **aumenta un 2,4%** con respecto al mes de mayo del año 2023 siendo su aportación a la evolución del Sector de **0,2** puntos porcentuales.

Las **importaciones** de productos **Alimentario Agrario Transformado** **aumentan un 1,2%** contribuyendo así en **0,5** puntos porcentuales a la evolución de las importaciones.

Las **importaciones** de productos **Alimentario Pesquero Transformado**, **disminuyen un 6,6%**, lo que supone una contribución de **-0,8** puntos porcentuales.

Gráfico 5.

Contribución de los distintos Subsectores Agroalimentarios a las exportaciones

Mayo 2024. Contribución expresada en M€.

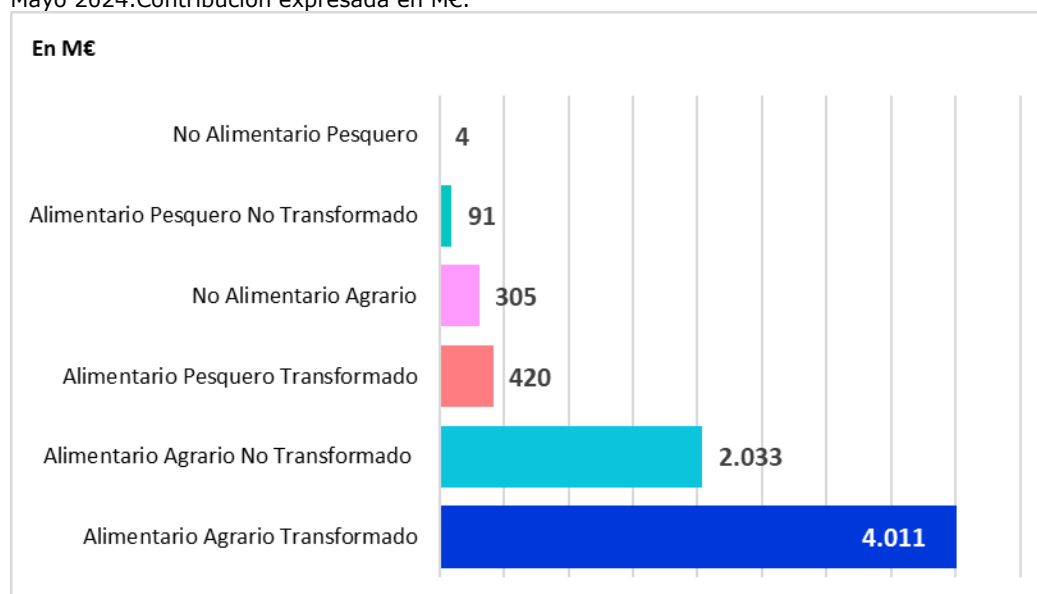

Evolución del saldo comercial con la Unión Europea 27 y con países terceros (PPTT)

En mayo 2024 se produce un aumento del saldo del 24,5% (respecto a 2023) del Total de sectores que componen la economía, situándose -2.349 M€. Este aumento es debido al aumento del saldo con los UE27 (2,0%) y al aumento en el saldo con los PPTT (10,8%).

La evolución mensual del saldo total (respecto a abril 2024) muestra un aumento del 49,6% fruto del aumento con la UE27 (17,0%) y del aumento de los PPTT (24,1%).

Gráfico 6.
Saldo comercial del Total de sectores de la Economía
Mayo 2021- mayo 2024. Total, UE27 y PPTT. M€.

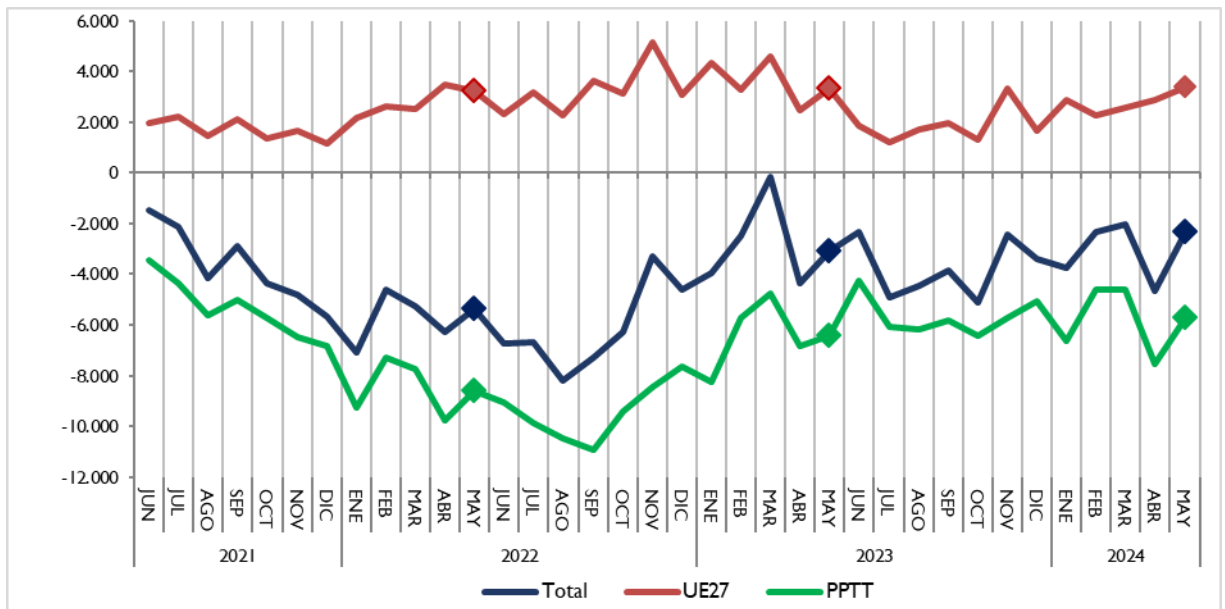

El saldo del **Sector Agroalimentario y Pesquero** en su conjunto aumenta un 45,4% respecto a mayo 2023 (véase tabla 1) como resultado del aumento del saldo con la UE27 (16,8%) y del aumento con los PPTT (71,6%).

El saldo del sector **Alimentario Agrario** aumenta un 37,9% respecto a mayo 2023. Desagregando este saldo encontramos un aumento del saldo con la UE27 (18,4%) y del saldo de los PPTT (superior al 100 %).

Respecto a abril 2024, el saldo del subsector disminuye un 13,0% por el aumento con la UE27 (7,4%) y con los PPTT del (58,7%).

Gráfico 7.
Saldo comercial del sector Alimentario Agrario
 Mayo 2021- mayo 2024. Total, UE27 y PPTT. M€.

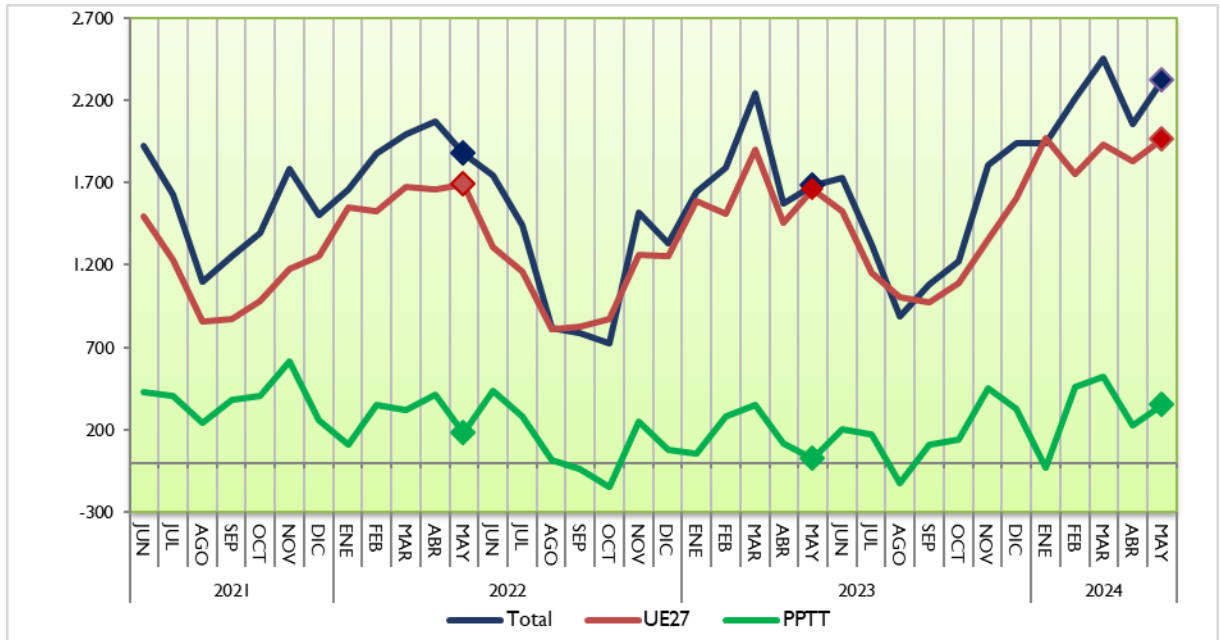

El saldo del Subsector **Alimentario Pesquero** aumenta un 19,3% respecto a mayo 2023, como resultado del aumento del saldo con UE27 (10,6%) y del saldo con los PPTT (7,4%).

En lo que se refiere la **evolución mensual** (respecto abril 2024), se observa una disminución del 13,0% en el saldo total, como consecuencia del aumento del 13,1% con la UE27 y de la disminución del 13,0% con los PPTT.

Gráfico 8.
Saldo comercial del sector Alimentario Pesquero
 Mayo 2021- mayo 2024. Total, UE27 y PPTT. M€.

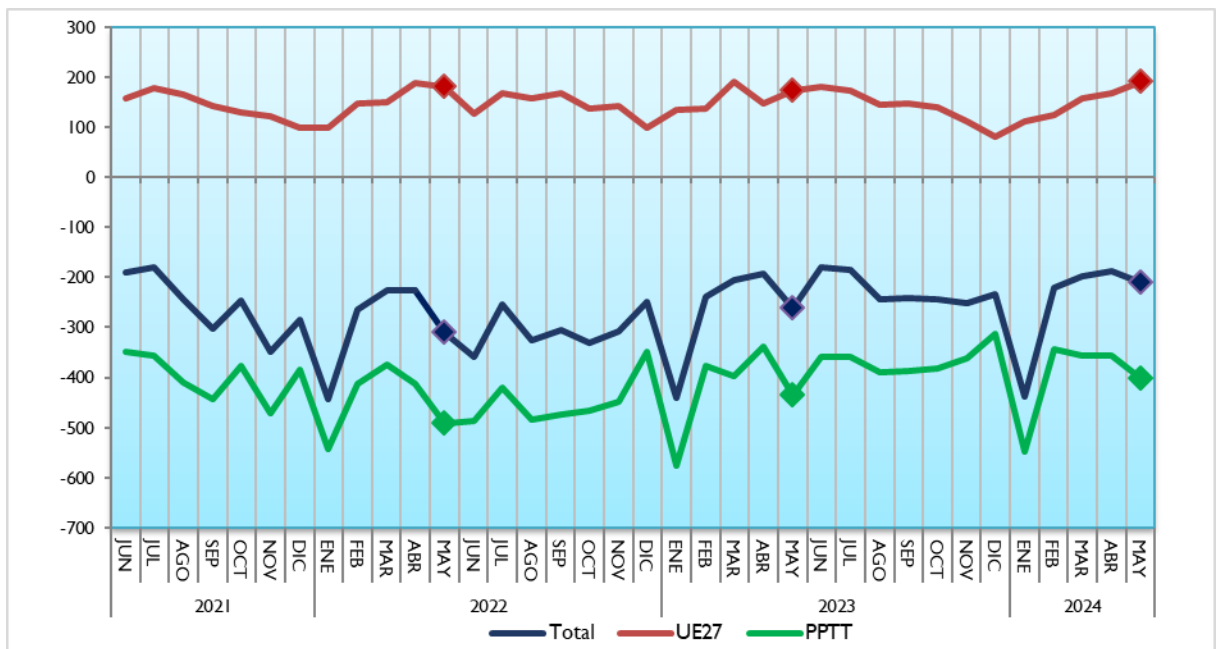

Análisis de los datos acumulados

Datos acumulados Sector Agroalimentario y Pesquero (año móvil)

Las **exportaciones** en el **año móvil** (periodo que va de junio 2023 a mayo 2024) alcanza una cifra de **72.252 M€** con un aumento del 2,9% sobre el dato del mismo intervalo de 2023. Las **importaciones** disminuyen un 3,8% (54.624 M€), lo que da lugar a un aumento del saldo de un 31,1%, hasta alcanzar la cifra de 17.628 M€.

La participación del Sector Agroalimentario y Pesquero en las exportaciones del conjunto del comercio exterior español durante los doce meses ha sido del **19%**.

Gráfico 9.

Exportaciones e importaciones acumuladas en 12 meses del Sector Agroalimentario y Pesquero. Mayo 2022 a mayo 2024. Miles de M€.



Gráfico 10.1 (en M€)

Datos de exportaciones-importaciones-saldo del Sector Agroalimentario y Pesquero. Evolución meses de mayo. 2020-2024.

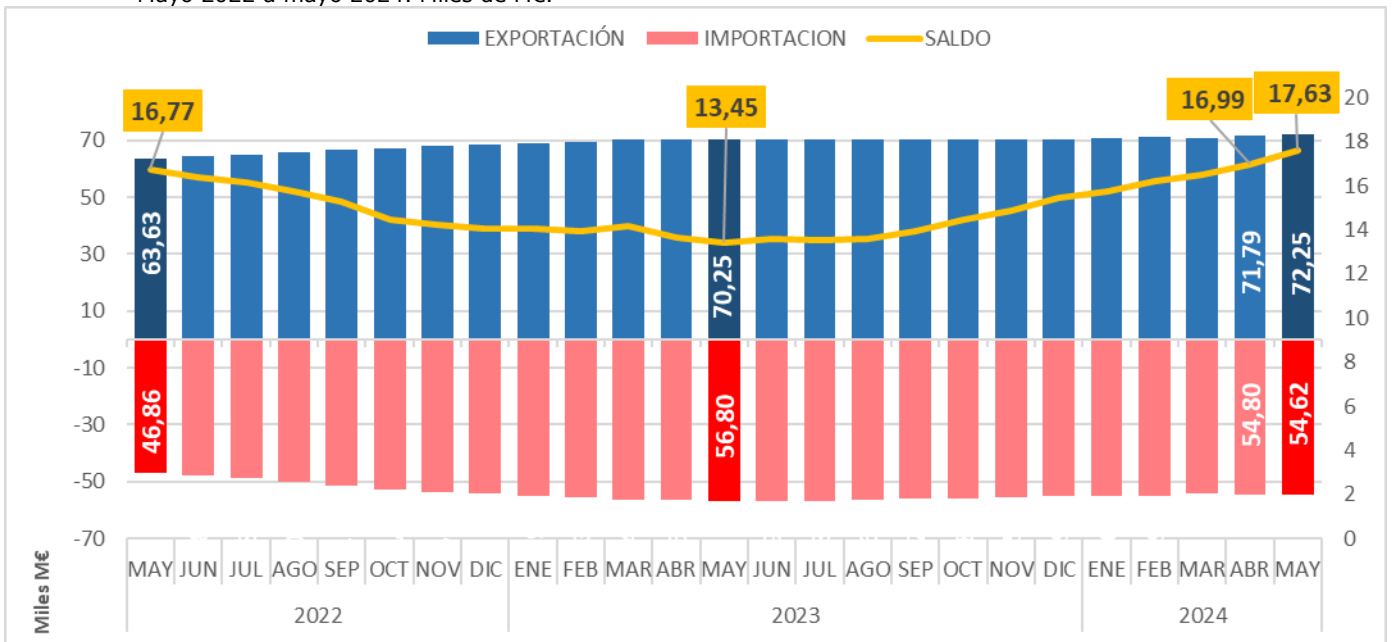

Gráfico 10.2 (en miles de toneladas)

Datos de exportaciones-importaciones-saldo del Sector Agroalimentario y Pesquero. Evolución meses de mayo. 2020-2024.

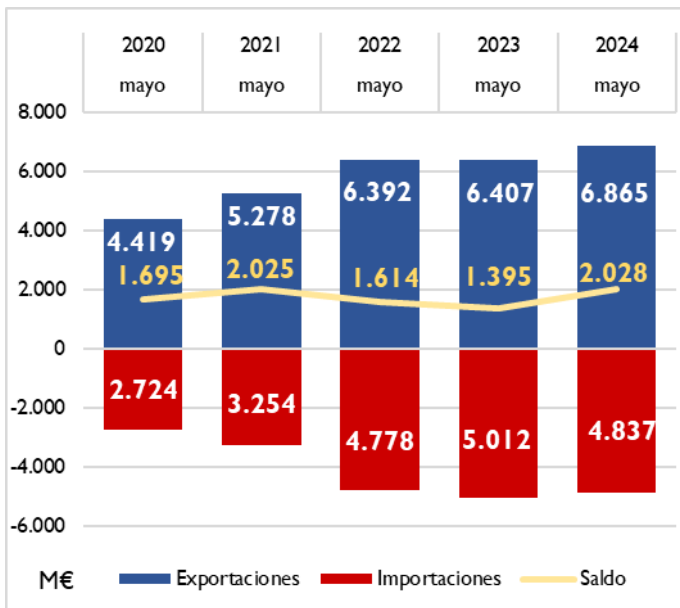
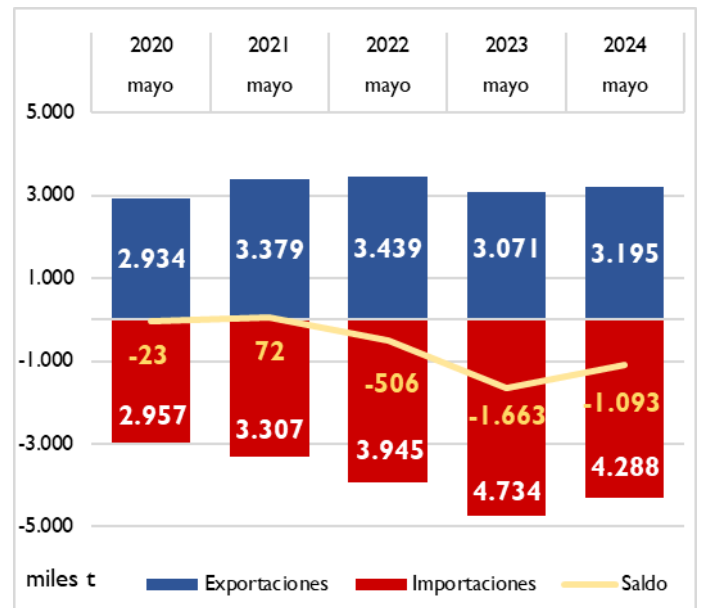

Datos acumulados de los principales grupos agroalimentarios (mayo 2024)

El dato acumulado de enero-mayo 2024 en valor comparado con el mismo periodo del año anterior destacamos el aumento de las **exportaciones** en los siguientes sectores: Aceites y grasas (41,8%), Frutas y frutos secos (7,9%), Cereales (4,6%), Piensos (3,9%) y Bebidas (3,0%) y entre las disminuciones destacan : Semillas Oleaginosas (-26,9%), Pescados, crustáceos y moluscos (-6,5%), Hortalizas y legumbres (-3,1%) y Carnes (-1,1%).

Por su parte el dato de las **importaciones** destaca el aumento los siguientes sectores: Hortalizas y legumbres (10,9%), Frutas y frutos secos (9,4%) y Aceites y grasas (9,3%) y disminuciones en: Cereales (-19,4%), Semillas oleaginosas (-13,3%), Bebidas (-11,9%), Piensos (-9,4%) y Pescados, crustáceos y moluscos (-4,8%).

Gráfico 11.

Datos acumulados mayo-mayo de las exportaciones e importaciones de los principales capítulos del Sector Alimentario Agrario y Pesquero. Mayo 2024. M€.

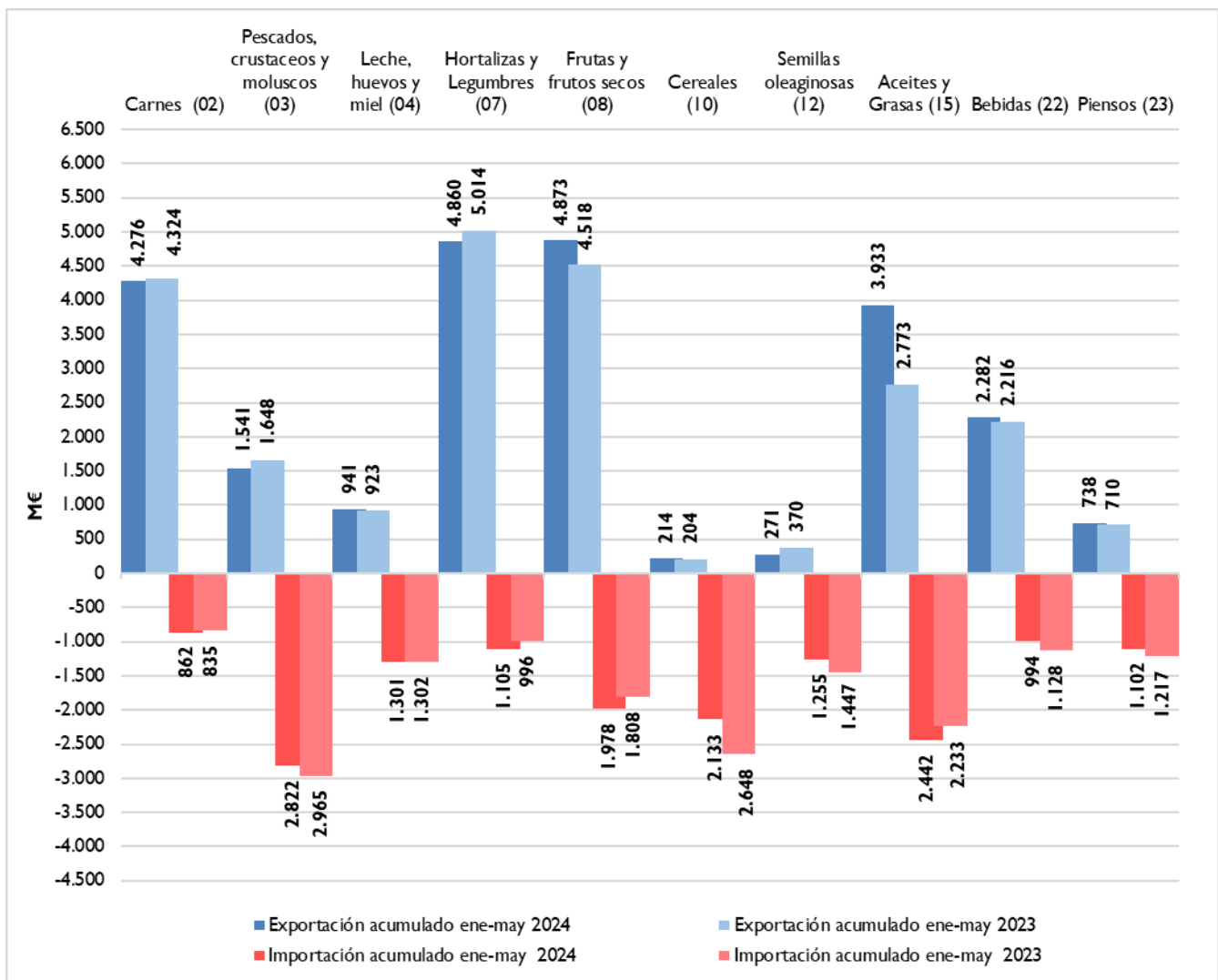

Ranking de productos del mes

EXPORTACIONES

El Aceite de oliva es el producto más exportado en el mes de mayo. Le siguen por este orden: Carne de porcino y Frutos rojos, kiwi y caqui.

IMPORTACIONES

Los Moluscos ocupan el primer lugar entre las importaciones, seguido del Trigo y Quesos y requesón.

Tabla 3.1

Principales productos exportados e importados del mes.

Mayo 2023 y 2024.en M€

Principales productos exportados del mes	Mayo 24 (M€)	Mayo 23 (M€)	Var. 24/23	TARIC	Principales productos importados del mes	Mayo 24 (M€)	Mayo 23 (M€)	Var. 24/23	TARIC
Aceite de oliva	573,77	375,86	52,7%	1509	Moluscos	187,46	192,89	-2,8%	0307
Carne de porcino	526,57	556,47	-5,4%	0203	Trigo	163,76	267,72	-38,8%	1001
Frutos rojos, kiwi y caqui	371,95	319,05	16,6%	0810	Quesos y requesón	160,19	149,39	7,2%	0406
Frutas de hueso	279,48	245,61	13,8%	0809	Café	158,11	125,58	25,9%	0901
Vino y mosto	257,49	265,24	-2,9%	2204	Habas de soja	152,25	202,74	-24,9%	1201
Cítricos	245,01	212,29	15,4%	0805	Frutos rojos, kiwi y caqui	142,39	114,58	24,3%	0810
Otras hortalizas frescas (espárragos, pimientos, champiñones, aceitunas frescas, etc..)	244,54	224,42	9,0%	0709	Aceite de oliva	130,47	64,49	102,3%	1509
Productos de panadería, pastelería o galletería	185,22	161,91	14,4%	1905	Pescado fresco o refrigerado	128,48	128,33	0,1%	0302
Melones y sandías	180,61	163,72	10,3%	0807	Maíz	127,41	173,50	-26,6%	1005
Otras legumbres y hortalizas en conserva	136,61	117,65	16,1%	2005	Preparaciones alimenticias	105,37	99,46	5,9%	2106
Preparaciones alimenticias	117,99	111,02	6,3%	2106	Crustáceos	98,96	100,04	-1,1%	0306
Preparaciones para alimentación animal	112,89	100,26	12,6%	2309	Conservas de pescado	95,32	91,83	3,8%	1604
Moluscos	111,59	105,43	5,8%	0307	Piñas, aguacates y mangos	93,16	104,91	-11,2%	0804
Conservas de pescado	111,31	100,42	10,9%	1604	Filetes y demás carne de pescado frescos, refrigerados o congelados	91,90	108,00	-14,9%	0304
Zumos	110,46	94,02	17,5%	2009	Aceite de girasol	89,08	96,63	-7,8%	1512

Tabla 3.2

Principales productos exportados e importados del mes.

Mayo 2023 y 2024 en Tn. Ordenados según su valor y expresados en toneladas.

Principales productos exportados del mes	mayo 24 (Tn)	mayo 23 (Tn)	Var. 2024/23	TARIC	Principales productos importados del mes	mayo 24 (Tn)	mayo 23 (Tn)	Var. 2024/23	TARIC
Aceite de oliva	68.323	68.174	0,2%	1509	Moluscos	40.623	41.465	-2,0%	0307
Carne de porcino	155.237	160.850	-3,5%	0203	Trigo	749.877	954.517	-21,4%	1001
Frutos rojos, kiwi y caqui	86.306	77.400	11,5%	0810	Quesos y requesón	35.026	31.769	10,2%	0406
Frutas de hueso	118.677	93.286	27,2%	0809	Café	38.131	36.364	4,9%	0901
Vino y mosto	163.812	185.869	-11,9%	2204	Habas de soja	366.674	413.161	-11,3%	1201
Cítricos	235.582	178.518	32,0%	0805	Frutos rojos, kiwi y caqui	39.424	34.918	12,9%	0810
Otras hortalizas frescas (espárragos, pimientos, champiñones, aceitunas frescas, etc..)	151.715	137.694	10,2%	0709	Aceite de oliva	18.979	14.327	32,5%	1509
Productos de panadería, pastelería o galletería	66.921	54.810	22,1%	1905	Pescado fresco o refrigerado	19.299	20.500	-5,9%	0302
Melones y sandías	183.566	208.421	-11,9%	0807	Maíz	599.709	628.041	-4,5%	1005
Otras legumbres y hortalizas en conserva	58.285	58.812	-0,9%	2005	Preparaciones alimenticias	21.511	17.395	23,7%	2106
Preparaciones alimenticias	20.707	20.586	0,6%	2106	Crustáceos	14.696	14.137	3,9%	0306
Preparaciones para alimentación animal	77.381	68.414	13,1%	2309	Conservas de pescado	17.368	16.835	3,2%	1604
Moluscos	20.205	18.981	6,4%	0307	Piñas, aguacates y mangos	52.518	59.009	-11,0%	0804
Conservas de pescado	16.688	15.121	10,4%	1604	Filetes y demás carne de pescado frescos, refrigerados o congelados	17.331	21.368	-18,9%	0304
Zumos	84.139	80.134	5,0%	2009	Aceite de girasol	91.761	84.953	8,0%	1512

Tabla 4.

Primeros productos exportados con sus principales destinos.

Mayo 2023 y 2024.

PRINCIPALES EXPORTACIONES. MAYO 24

PRODUCTO	PAÍS	2024(M€)	CUOTA (%)*	2023 (M€)	Var. 24/23
Aceite de oliva (15.09) 573,77 M€	ITALIA	134,33	23,4%	103,18	30,2%
	ESTADOS UNIDOS	96,42	16,8%	52,64	83,2%
	FRANCIA	58,43	10,2%	40,66	43,7%
	PORTUGAL	37,19	6,5%	38,30	-2,9%
	REINO UNIDO	34,88	6,1%	20,43	70,8%
Carne de porcino (02.03) 526,57 M€	JAPON	66,44	12,6%	57,49	15,6%
	ITALIA	59,09	11,2%	61,59	-4,1%
	FRANCIA	48,74	9,3%	60,13	-18,9%
	CHINA	43,66	8,3%	57,60	-24,2%
	POLONIA	37,24	7,1%	38,98	-4,5%
Frutos rojos , kiwi y caqui (08.10) 371,95 M€	ALEMANIA	98,88	26,6%	91,14	8,5%
	REINO UNIDO	49,95	13,4%	40,25	24,1%
	PAISES BAJOS	41,00	11,0%	35,36	15,9%
	FRANCIA	39,43	10,6%	36,67	7,5%
	POLONIA	34,65	9,3%	27,27	27,1%
Frutas de hueso (08.09) 279,48 M€	ALEMANIA	90,77	32,5%	67,16	35,2%
	FRANCIA	46,56	16,7%	42,10	10,6%
	ITALIA	38,34	13,7%	45,67	-16,1%
	REINO UNIDO	26,62	9,5%	20,59	29,3%
	PAISES BAJOS	10,61	3,8%	12,70	-16,5%
Vino y mosto (22.04) 257,49 M€	ESTADOS UNIDOS	30,06	11,7%	28,83	4,3%
	ALEMANIA	29,62	11,5%	33,25	-10,9%
	REINO UNIDO	27,41	10,6%	29,05	-5,7%
	FRANCIA	19,78	7,7%	22,32	-11,4%
	PAISES BAJOS	14,36	5,6%	11,46	25,2%
Cítricos (08.05) 245,01 M€	ALEMANIA	62,51	25,5%	62,20	0,5%
	FRANCIA	49,88	20,4%	46,49	7,3%
	REINO UNIDO	32,05	13,1%	21,76	47,3%
	ITALIA	14,72	6,0%	13,69	7,6%
	PAISES BAJOS	13,24	5,4%	10,21	29,7%
Otras hortalizas frescas (espárragos, pimientos, champiñones , aceitunas frescas , etc...) (07.09) 244,54 M€	ALEMANIA	80,80	33,0%	73,41	10,1%
	FRANCIA	51,68	21,1%	48,43	6,7%
	REINO UNIDO	27,44	11,2%	21,65	26,8%
	PAISES BAJOS	13,82	5,7%	12,25	12,9%
	ITALIA	11,21	4,6%	13,01	-13,9%
Productos de panadería , pastelería o galletería (19.05) 185,22 M€	PORTUGAL	34,24	18,5%	30,68	11,6%
	FRANCIA	32,63	17,6%	26,92	21,2%
	REINO UNIDO	18,02	9,7%	17,02	5,9%
	ITALIA	12,98	7,0%	12,15	6,9%
	ALEMANIA	10,35	5,6%	7,74	33,8%
Melones y sandias (08.07) 180,61 M€	ALEMANIA	53,94	29,9%	54,07	-0,3%
	FRANCIA	26,70	14,8%	24,33	9,7%
	REINO UNIDO	25,08	13,9%	14,99	67,3%
	PAISES BAJOS	14,21	7,9%	11,01	29,1%
	POLONIA	9,75	5,4%	9,61	1,5%
Otras legumbres y hortalizas en conserva (20.05) 136,61 M€	FRANCIA	22,87	16,7%	16,41	39,4%
	ESTADOS UNIDOS	21,89	16,0%	17,88	22,4%
	REINO UNIDO	13,57	9,9%	10,61	27,9%
	ITALIA	10,05	7,4%	12,73	-21,1%
	ALEMANIA	9,49	6,9%	8,47	12,1%
Preparaciones alimenticias (21.06) 117,99 M€	FRANCIA	16,54	14,0%	14,61	13,2%
	PORTUGAL	10,83	9,2%	11,63	-6,8%
	ESTADOS UNIDOS	6,91	5,9%	3,60	91,7%
	ALEMANIA	5,92	5,0%	4,16	42,4%
	REPUBLICA DOMINICANA	5,42	4,6%	3,53	53,6%
Preparaciones para alimentación animal (23.09) 112,89 M€	PORTUGAL	21,60	19,1%	22,12	-2,4%
	FRANCIA	14,09	12,5%	14,19	-0,8%
	ITALIA	11,30	10,0%	10,11	11,8%
	ALEMANIA	6,24	5,5%	4,78	30,4%
	PAISES BAJOS	5,27	4,7%	6,46	-18,5%
Moluscos (03.07) 111,59 M€	ITALIA	45,32	40,6%	40,80	11,1%
	PORTUGAL	13,79	12,4%	16,15	-14,6%
	FRANCIA	11,37	10,2%	10,83	5,1%
	ESTADOS UNIDOS	9,32	8,3%	7,07	31,7%
	GRECIA	4,31	3,9%	2,80	54,0%
Conservas de pescado (16.04) 111,31 M€	ITALIA	44,35	39,8%	36,46	21,6%
	FRANCIA	27,87	25,0%	21,33	30,6%
	PORTUGAL	12,53	11,3%	15,36	-18,4%
	PAISES BAJOS	3,50	3,1%	5,08	-31,1%
	ESTADOS UNIDOS	2,32	2,1%	1,52	52,8%
Zumos (20.09) 110,46 M€	FRANCIA	20,74	18,8%	20,97	-1,1%
	REINO UNIDO	13,29	12,0%	13,70	-3,0%
	ITALIA	7,98	7,2%	2,26	252,8%
	ESTADOS UNIDOS	6,73	6,1%	8,37	-19,6%
	PORTUGAL	6,16	5,6%	5,65	9,0%

(*) Sobre el total de ese exportado de ese producto.

Tabla 5.

Primeros productos importados con sus principales procedencias.

Mayo 2023 y 2024.

PRINCIPALES IMPORTACIONES. MAYO 24

PRODUCTO	PAÍS	2024(MC)	CUOTA (%)*	2023 (MC)	Var. 24/23
Moluscos (03.07) 187,46 M€	MARRUECOS	58,19	31,0%	55,30	5,2%
	ISLAS MALVINAS(FALKLANDS) Y	30,64	16,3%	24,13	27,0%
	MAURITANIA	17,96	9,6%	16,71	7,4%
	INDIA	14,65	7,8%	14,56	0,6%
	PERU	10,91	5,8%	19,60	-44,3%
Trigo (10.01) 163,76 M€	UCRANIA	100,43	61,3%	126,06	-20,3%
	FRANCIA	47,66	29,1%	32,15	48,2%
	BULGARIA	7,14	4,4%	22,00	-67,5%
	RUMANIA	3,28	2,0%	6,34	-48,3%
	POLONIA	3,06	1,9%	5,83	-47,5%
Quesos y requesón (04.06) 160,19 M€	ALEMANIA	38,26	23,88%	30,77	24,3%
	FRANCIA	30,91	19,30%	25,89	19,4%
	ITALIA	28,06	17,52%	27,26	2,9%
	PAISES BAJOS	27,89	17,41%	33,75	-17,4%
	DINAMARCA	9,24	5,77%	9,23	0,1%
Café (09.01) 158,11 M€	VIETMAN	48,86	30,9%	38,28	27,6%
	BRASIL	31,19	19,7%	19,02	64,0%
	FRANCIA	24,54	15,5%	24,90	-1,4%
	ALEMANIA	9,54	6,0%	8,18	16,6%
	COLOMBIA	6,82	4,3%	5,20	31,1%
Habas de soja (12.01) 152,25 M€	BRASIL	150,08	98,6%	200,92	-25,3%
	FRANCIA	0,58	0,4%	1,02	-43,2%
	PORTUGAL	0,49	0,3%	0,19	156,8%
	CHINA	0,29	0,2%	0,11	168,2%
	TOGO	0,28	0,2%	0,08	230,0%
Frutos rojos , kiwi y caqui (08.10) 142,39 M€	MARRUECOS	65,17	45,8%	58,11	12,2%
	NUEVA ZELANDA	43,00	30,2%	22,28	93,0%
	PORTUGAL	18,58	13,0%	15,22	22,1%
	CHILE	4,33	3,0%	4,60	-5,9%
	BELGICA	3,31	2,3%	2,71	22,2%
Aceite de oliva (15.09) 130,47 M€	PORTUGAL	54,45	41,7%	29,15	86,8%
	TUNEZ	40,51	31,1%	10,66	280,1%
	ITALIA	10,04	7,7%	7,74	29,7%
	EGIPTO	7,55	5,8%	0,84	797,8%
	TURQUIA	5,05	3,9%	2,54	98,9%
Pescado fresco o refrigerado (03.02) 128,48 M€	SUECIA	30,94	24,1%	30,46	1,5%
	GRECIA	15,16	11,8%	16,21	-6,5%
	FRANCIA	13,56	10,6%	13,76	-1,4%
	NORUEGA	13,28	10,3%	11,46	15,9%
	PORTUGAL	9,97	7,8%	10,21	-2,4%
Maíz (10.05) 127,41 M€	UCRANIA	87,76	68,9%	92,74	-5,4%
	FRANCIA	26,30	20,6%	19,13	37,5%
	RUMANIA	4,91	3,9%	0,01	-
	PORTUGAL	2,76	2,2%	2,81	-2,0%
	SERBIA	1,87	1,5%	0,00	-
Preparaciones alimenticias (21.06) 105,37 M€	ALEMANIA	16,99	16,1%	15,87	7,0%
	ITALIA	15,69	14,9%	14,37	9,2%
	PAISES BAJOS	14,95	14,2%	12,41	20,5%
	FRANCIA	13,55	12,9%	16,20	-16,3%
	POLONIA	5,64	5,4%	4,35	29,8%
Crustáceos (03.06) 98,96 M€	ECUADOR	28,12	28,4%	26,32	6,9%
	ARGENTINA	16,50	16,7%	15,15	8,8%
	MARRUECOS	9,79	9,9%	9,56	2,5%
	CHINA	7,49	7,6%	7,58	-1,2%
	FRANCIA	5,47	5,5%	4,42	23,7%
Conservas de pescado (16.04) 95,32 M€	ECUADOR	29,81	31,3%	29,16	2,2%
	MARRUECOS	10,61	11,1%	9,68	9,5%
	PORTUGAL	7,92	8,3%	8,68	-8,8%
	FILIPINAS	7,23	7,6%	1,28	464,0%
	MAURICIO	7,01	7,3%	5,00	40,1%
Piñas, aguacates y mangos (08.04) 93,16 M€	PERU	46,41	49,8%	58,26	-20,3%
	COSTA RICA	13,75	14,8%	12,97	6,0%
	BRASIL	8,53	9,2%	9,44	-9,7%
	KENYA	4,53	4,9%	4,34	4,4%
	PORTUGAL	4,36	4,7%	5,25	-17,0%
Filetes y demás carne de pescado frescos, refrigerados o congelados (03.04) 91,90 M€	NAMIBIA	15,30	16,7%	29,34	-47,9%
	ISLANDIA	10,86	11,8%	8,08	34,4%
	CHINA	6,90	7,5%	11,91	-42,1%
	PORTUGAL	6,61	7,2%	3,25	103,5%
	SUECIA	6,60	7,2%	3,26	102,7%
Aceite de girasol (15.12) 89,08 M€	UCRANIA	66,69	74,9%	53,83	23,9%
	PAISES BAJOS	10,25	11,5%	6,85	49,6%
	FRANCIA	7,48	8,4%	7,56	-1,1%
	PORTUGAL	3,08	3,5%	2,07	48,8%
	ITALIA	0,66	0,7%	1,51	-56,2%

(*) Sobre el total de ese exportado de ese producto.

Ranking de países del mes

EXPORTACIONES

En mayo **aumentan las exportaciones a la UE27** (4.543 M€ un 4,2%), y también a los **PPTT** (2.321 M€ un 13,5%), con respecto a las cifras del año anterior.

En cuanto a la cuota de exportación, el 66% del valor corresponde a los envíos destinados a la UE27, mientras que las ventas a PPTT suponen el 34%.

Francia sigue siendo el primer destino entre los países UE27 para nuestros productos, seguido de Alemania e Italia.

Respecto a PPTT en primera posición aparece **Reino Unido** y en segundo lugar Estados Unidos y en tercero China.

IMPORTACIONES

El valor de las compras a la **UE27** disminuye un 5,1% respecto al año anterior, lo mismo que los **PPTT** (-1,9%).

En cuanto a la cuota de importación, el 50% del valor corresponde a los envíos procedentes a la UE27, y las compras a PPTT un 50%.

Tabla 6.
Principales destinos y orígenes del mes.
Mayo 2023 y 2024.

DESTINOS DE LAS EXPORTACIONES						ORIGEN DE LAS IMPORTACIONES					
Mayo 2024		Mayo 2023		Var.(M€) 24/23	Mayo 2024			Mayo 2023			
UE27	M€	Cuota*	M€		Cuota	UE27	M€	Cuota*	M€	Cuota	Var.(M€) 24/23
FRANCIA	1.071	23,6%	1030	23,6%	4,0%	FRANCIA	579	24%	585	23%	-1,1%
ALEMANIA	769	16,9%	739	16,9%	4,1%	PAISES BAJOS	371	16%	350	14%	5,8%
ITALIA	732	16,1%	687	15,8%	6,5%	PORTUGAL	320	13%	297	12%	7,9%
PORTUGAL	641	14,1%	658	15,1%	-2,6%	ALEMANIA	280	12%	321	13%	-12,6%
PAISES BAJOS	301	6,6%	299	6,9%	0,5%	ITALIA	238	10%	228	9%	4,5%
Total UE27	4.543	66%	4.362	68%	4,2%	Total UE27	2.388	49%	2.517	50%	-5,1%
PPTT	M€	Cuota*	M€	Cuota	Var.(M€) 24/23	PPTT	M€	Cuota*	M€	Cuota	Var.(M€) 24/23
REINO UNIDO	496	21,4%	432	21,1%	14,9%	BRASIL	281	11,5%	309	12,4%	-9,2%
ESTADOS UNIDOS	332	14,3%	262	12,8%	26,5%	UCRANIA	266	10,8%	282	11,3%	-6,0%
CHINA	165	7,1%	166	8,1%	-0,5%	MARRUECOS	232	9,5%	225	9,0%	2,9%
MARRUECOS	137	5,9%	126	6,2%	8,4%	INDONESIA	136	5,5%	101	4,1%	33,6%
JAPON	123	5,3%	112	5,5%	9,9%	ESTADOS UNIDOS	120	4,9%	131	5,2%	-8,1%
Total PPTT	2.321	34%	2.045	32%	13,5%	Total PPTT	2.449	51%	2.495	50%	-1,9%

(*) En el caso de los países, el cálculo se ha realizado sobre el total de la UE27 o PPT+UK según corresponda. Las cuotas del Total UE27 y Total PPTT+UK lo son sobre el total de las importaciones o exportaciones con el mundo.

Tabla 7.

Primeros destinos de las exportaciones con sus principales productos.

Mayo 2023 y 2024.

PRINCIPALES DESTINOS DE LAS EXPORTACIONES. MAYO 2024

PAÍS	PRODUCTO	UNIÓN EUROPEA				
		2024 (MC)	CUOTA (%)*	2023 (MC)	Var. 24/23	CÓDIGO
FRANCIA 1.071 MC	Aceite de oliva	58,43	5,5%	40,66	43,7%	1509
	Otras hortalizas frescas (espárragos, pimientos, champiñones , aceitunas frescas , etc..)	51,68	4,8%	48,43	6,7%	0709
	Cítricos	49,88	4,7%	46,49	7,3%	0805
	Carne de porcino	48,74	4,6%	60,13	-18,9%	0203
	Frutas de hueso	46,56	4,3%	42,10	10,6%	0809
ALEMANIA 769 MC	Frutos rojos, kiwi y caqui	98,88	12,9%	91,14	8,5%	0810
	Frutas de hueso	90,77	11,8%	67,16	35,2%	0809
	Otras hortalizas frescas (espárragos, pimientos, champiñones , aceitunas frescas , etc..)	80,80	10,5%	73,41	10,1%	0709
	Cítricos	62,51	8,1%	62,20	0,5%	0805
	Melones y sandías	53,94	7,0%	54,07	-0,3%	0807
ITALIA 732 MC	Aceite de oliva	134,33	18,3%	103,18	30,2%	1509
	Carne de porcino	59,09	8,1%	61,59	-4,1%	0203
	Moluscos	45,32	6,2%	40,80	11,1%	0307
	Conservas de pescado	44,35	6,1%	36,46	21,6%	1604
	Frutas de hueso	38,34	5,2%	45,67	-16,1%	0809
PORTUGAL 641 MC	Aceite de oliva	37,19	5,8%	38,30	-2,9%	1509
	Productos de panadería , pastelería o galletería	34,24	5,3%	30,68	11,6%	1905
	Carne de porcino	29,74	4,6%	33,30	-10,7%	0203
	Carne de bovino	27,00	4,2%	34,25	-21,2%	0201
	Preparaciones para alimentación animal	21,60	3,4%	22,12	-2,4%	2309
PAISES BAJOS 301 MC	Frutos rojos, kiwi y caqui	41,00	13,6%	35,36	15,9%	0810
	Vino y mosto	14,36	4,8%	11,46	25,2%	2204
	Melones y sandías	14,21	4,7%	11,01	29,1%	0807
	Otras hortalizas frescas (espárragos, pimientos, champiñones , aceitunas frescas , etc..)	13,82	4,6%	12,25	12,9%	0709
	Cítricos	13,24	4,4%	10,21	29,7%	0805
PAÍS	PRODUCTO	PAÍSES TERCEROS				
		2024 (MC)	CUOTA (%)*	2023 (MC)	Var. 24/23	CÓDIGO
REINO UNIDO 496 MC	Frutos rojos, kiwi y caqui	49,95	10,1%	40,25	24,1%	0810
	Aceite de oliva	34,88	7,0%	20,43	70,8%	1509
	Cítricos	32,05	6,5%	21,76	47,3%	0805
	Coles	30,39	6,1%	28,14	8,0%	0704
	Otras hortalizas frescas (espárragos, pimientos, champiñones , aceitunas frescas , etc..)	27,44	5,5%	21,65	26,8%	0709
ESTADOS UNIDOS 332 MC	Aceite de oliva	96,42	29,1%	52,64	83,2%	1509
	Vino y mosto	30,06	9,1%	28,83	4,3%	2204
	Otras legumbres y hortalizas en conserva	21,89	6,6%	17,88	22,4%	2005
	Artículos de confitería sin cacao	14,37	4,3%	16,96	-15,3%	1704
	Jugos y extractos vegetales	11,38	3,4%	13,09	-13,1%	1302
CHINA 165 MC	Carne de porcino	43,66	26,5%	57,60	-24,2%	0203
	Despojos comestibles de bovino, porcino, ovino y caprino	36,45	22,1%	39,82	-8,5%	0206
	Aceite de oliva	20,90	12,7%	3,65	471,9%	1509
	Zumos	5,80	3,5%	6,50	-10,8%	2009
	Cerveza	4,72	2,9%	4,09	15,3%	2203
MARRUECOS 137 MC	Animales vivos de la especie ovina o caprina	29,52	21,6%	2,99	888,8%	0104
	Aceite de soja	26,93	19,7%	40,61	-33,7%	1507
	Animales vivos de la especie bovina	12,38	9,0%	10,94	13,1%	0102
	Productos de panadería , pastelería o galletería	7,31	5,3%	5,74	27,4%	1905
	Las demás plantas vivas, esquejes estaquillas e injertos	4,57	3,3%	3,82	19,7%	0602
JAPON 123 MC	Carne de porcino	66,44	54,0%	57,49	15,6%	0203
	Aceite de oliva	15,86	12,9%	13,42	18,2%	1509
	Vino y mosto	8,72	7,1%	9,62	-9,4%	2204
	Carne y despojos comestibles, salados o en salmuera, secos o ahumados	2,80	2,3%	2,55	9,7%	0210
	Tomates en conserva	2,40	2,0%	2,99	-19,6%	2002

(*) Sobre el total de productos agroalimentarios exportados de ese país.

Tabla 8.

Primeras procedencias de las importaciones con sus principales productos.

Mayo 2023 y 2024.

PRINCIPALES ORIGENES DE LAS IMPORTACIONES. MAYO 2024

UNIÓN EUROPEA						
PAÍS	PRODUCTO	2024 (M€)	CUOTA (%)*	2023 (M€)	Var. 24/23	CÓDIGO
FRANCIA 579 M€	Trigo	47,66	8,2%	32,15	48,2%	1001
	Quesos y requesón	30,91	5,3%	25,89	19,4%	0406
	Azúcar de caña o remolacha	30,74	5,3%	36,25	-15,2%	1701
	Preparaciones para alimentación animal	26,77	4,6%	32,44	-17,5%	2309
	Maíz	26,30	4,5%	19,13	37,5%	1005
PAISES BAJOS 371 M€	Semillas, frutos y esporas para siembra	31,25	8,4%	20,37	53,4%	1209
	Quesos y requesón	27,89	7,5%	33,75	-17,4%	0406
	Animales vivos de la especie porcina	24,54	6,6%	20,09	22,2%	0103
	Carne de bovino	20,83	5,6%	17,54	18,7%	0201
	Preparaciones alimenticias	14,95	4,0%	12,41	20,5%	2106
PORTUGAL 320 M€	Aceite de oliva	54,45	17,0%	29,15	86,8%	1509
	Frutos rojos, kiwi y caqui	18,58	5,8%	15,22	22,1%	0810
	Productos de panadería , pastelería o galletería	11,38	3,6%	10,04	13,3%	1905
	Salvados, moyuelos y demás residuos del cernido, de la molienda o de otros tratamientos de los cereales o de las leguminosas	10,45	3,3%	15,04	-30,5%	2302
	Pescado fresco o refrigerado	9,97	3,1%	10,21	-2,4%	0302
ALEMANIA 280 M€	Quesos y requesón	38,26	13,7%	30,77	24,3%	0406
	Productos de panadería , pastelería o galletería	17,63	6,3%	17,33	1,7%	1905
	Preparaciones alimenticias	16,99	6,1%	15,87	7,0%	2106
	Chocolate y preparaciones alimenticias que contengan cacao	14,24	5,1%	12,19	16,8%	1806
	Preparaciones para alimentación animal	9,83	3,5%	9,01	9,1%	2309
ITALIA 238 M€	Quesos y requesón	28,06	11,8%	27,26	2,9%	0406
	Pastas alimenticias	16,46	6,9%	15,96	3,2%	1902
	Preparaciones alimenticias	15,69	6,6%	14,37	9,2%	2106
	Frutas de pepita	13,30	5,6%	11,17	19,1%	0808
	Productos de panadería , pastelería o galletería	13,18	5,5%	13,75	-4,1%	1905
PAÍSES TERCEROS						
PRODUCTO	PAÍS	2024 (M€)	CUOTA (%)*	2023 (M€)	Var. 24/23	CÓDIGO
BRASIL 281 M€	Habas de soja	150,08	53,4%	200,92	-25,3%	1201
	Tortas de soja	50,72	18,1%	37,07	36,8%	2304
	Café	31,19	11,1%	19,02	64,0%	0901
	Piñas, aguacates y mangos	8,53	3,0%	9,44	-9,7%	0804
	Carne y despojos comestibles de aves	8,13	2,9%	8,09	0,5%	0207
UCRANIA 266 M€	Trigo	100,43	37,8%	126,06	-20,3%	1001
	Maíz	87,76	33,0%	92,74	-5,4%	1005
	Aceite de girasol	66,69	25,1%	53,83	23,9%	1512
	Cebada	2,23	0,8%	0,82	170,6%	1003
	Zumos	2,13	0,8%	0,04	5604,5%	2009
MARRUECOS 232 M€	Frutos rojos, kiwi y caqui	65,17	28,1%	58,11	12,2%	0810
	Moluscos	58,19	25,1%	55,30	5,2%	0307
	Legumbres frescas o refrigeradas	17,32	7,5%	13,02	32,9%	0708
	Otras hortalizas frescas (espárragos, pimientos, champiñones , aceitunas frescas , etc..)	16,83	7,3%	14,03	20,0%	0709
	Melones y sandías	11,86	5,1%	30,88	-61,6%	0807
INDONESIA 136 M€	Aceite de palma	54,70	40,3%	52,22	4,7%	1511
	Degras , residuos de tratamientos de las grasas o ceras	42,97	31,7%	20,55	109,1%	1522
	Ácidos Grasos Mono carboxílicos Industriales	19,82	14,6%	9,09	117,9%	3823
	Pasta de cacao	3,09	2,3%	1,94	59,0%	1803
	Aceites esenciales	2,23	1,6%	0,31	613,7%	3301
ESTADOS UNIDOS 120 M€	Frutos secos	53,12	44,1%	37,04	43,4%	0802
	Bebidas espirituosas	13,13	10,9%	21,37	-38,6%	2208
	Alcohol etílico y aguardiente	10,69	8,9%	8,28	29,1%	2207
	Leguminosas grano	7,54	6,3%	7,01	7,5%	0713
	Subproductos de almidón y pulpa de remolacha	4,73	3,9%	0,19	2458,2%	2303

(*) Sobre el total de productos agroalimentarios importados de ese país.

Análisis de los principales grupos de ámbito MAPA

DESTINOS DE LA EXPORTACIÓN

66%

34%



MAYO 2024	4,2%	4.543 M€	13,5%	2.321 M€
AÑO MÓVIL	6,1%	48.468 M€	-3,2%	23.784 M€



MAYO 2024	
AÑO MÓVIL	

UE-27

PPTT



EXPORTACIONES A UE-27

MAYO 2024. Porcentaje respecto al total

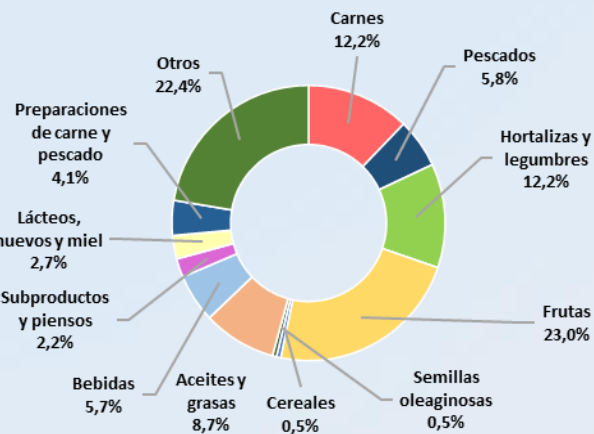

CARNES (02)	556,02 M€	▼	-4,8%
PESCADOS, MOL. Y CR. (03)	263,40 M€	▼	-1,7%
LACTEOS, HUEVOS Y MIEL (04)	124,35 M€	▼	-0,9%
HORTALIZAS Y LEGUMBR. (07)	555,69 M€	▲	2,3%
FRUTAS (08)	1.045,39 M€	▲	10,2%
CEREALES (10)	22,80 M€	▼	-28,7%
SEMILLAS OLEAG. (12)	22,06 M€	▲	1,3%
ACEITES Y GR. (15)	393,72 M€	▲	12,8%
PREPARACIONES C y P. (16)	186,38 M€	▲	6,2%
BEBIDAS (22)	257,92 M€	▲	2,3%
PIENSOS (23)	100,15 M€	▼	-4,7%



EXPORTACIONES A PPTT

MAYO 2024. Porcentaje respecto al total

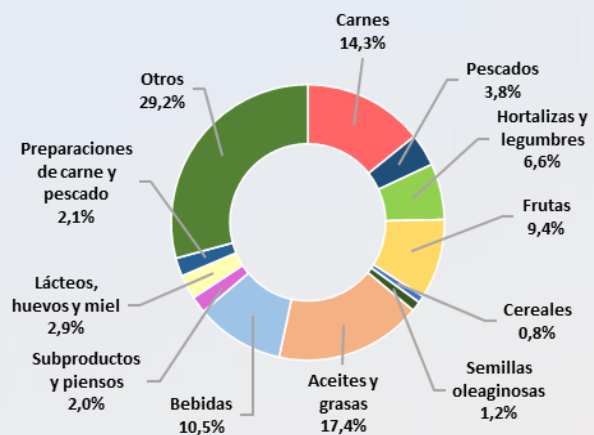

CARNES (02)	331,00 M€	▲	0,4%
PESCADOS, MOL. Y CR. (03)	89,01 M€	▲	0,2%
LACTEOS, HUEVOS Y MIEL (04)	66,37 M€	▲	3,5%
HORTALIZAS Y LEGUMBR. (07)	152,66 M€	▲	19,8%
FRUTAS (08)	217,37 M€	▲	30,9%
CEREALES (10)	18,90 M€	▲	52,4%
SEMILLAS OLEAG. (12)	26,82 M€	▼	-13,1%
ACEITES Y GR. (15)	403,44 M€	▲	44,1%
PREPARACIONES C y P. (16)	49,81 M€	▲	3,8%
BEBIDAS (22)	242,60 M€	▼	-2,9%
PIENSOS (23)	45,76 M€	▲	24,8%



IMPORTACIONES DESDE LA UE -27

MAYO 2024. Porcentaje respecto al total

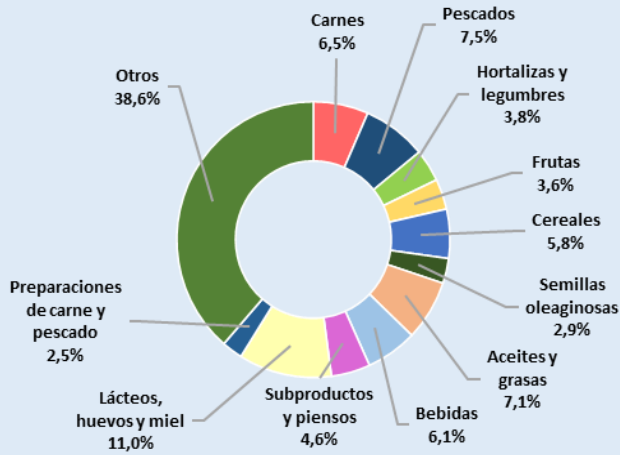

CARNES (02)	155,86 M€	▼	-1,5%
PESCADOS, MOL. Y CR. (03)	180,23 M€	▼	-3,9%
LACTEOS, HUEVOS Y MIEL (04)	263,42 M€	▲	0,8%
HORTALIZAS Y LEGUMBR. (07)	90,81 M€	▲	4,1%
FRUTAS (08)	85,08 M€	▼	-7,2%
CEREALES (10)	137,42 M€	▼	-32,0%
SEMILLAS OLEAG. (12)	69,91 M€	▼	-9,3%
ACEITES Y GR. (15)	169,21 M€	▼	-5,0%
PREPARACIONES C y P. (16)	58,79 M€	▲	5,4%
BEBIDAS (22)	144,59 M€	▼	-5,1%
PIENSOS (23)	110,26 M€	▼	-8,4%



IMPORTACIONES DESDE PPTT

MAYO 2024. Porcentaje respecto al total

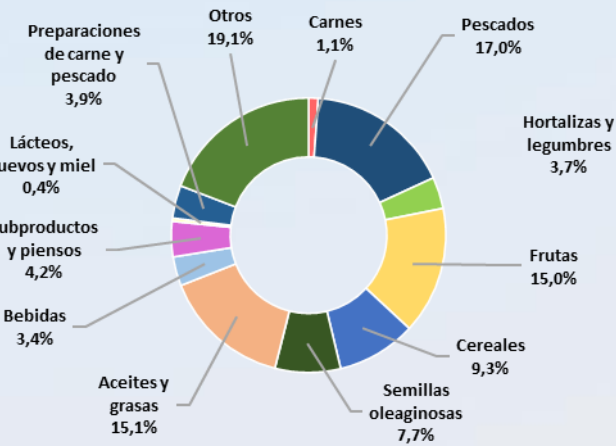

CARNES (02)	27,71 M€	▲	13,9%
PESCADOS, MOL. Y CR. (03)	416,72 M€	▼	-5,6%
LACTEOS, HUEVOS Y MIEL (04)	9,40 M€	▲	17,8%
HORTALIZAS Y LEGUMBR. (07)	91,03 M€	▼	-10,0%
FRUTAS (08)	368,04 M€	▲	3,1%
CEREALES (10)	228,82 M€	▼	-33,2%
SEMILLAS OLEAG. (12)	189,08 M€	▼	-19,9%
ACEITES Y GR. (15)	369,31 M€	▲	30,4%
PREPARACIONES C y P. (16)	94,60 M€	▲	3,5%
BEBIDAS (22)	84,02 M€	▼	-20,0%
PIENSOS (23)	101,85 M€	▼	-15,9%

NOTA: en el presente título, incluyendo los apartados de grupos de productos, toda referencia a Unión Europea corresponde a la nueva configuración de 27 miembros, sin el Reino Unido, que pasa a estar incluido en el grupo de países terceros.

Carnes (02)

En este grupo se analizan los productos comprendidos en el capítulo 02 del TARIC, correspondiente a Carne y despojos comestibles. Por tanto, no se han incluido productos como las grasas y mantecas, que se clasifican principalmente en el capítulo 15. Para obtener información sobre los mismos se puede consultar el Anexo que acompaña al informe.

El grupo **Carnes** es un grupo exportador cuyo saldo sigue una tendencia estable.

Gráfico 12.
Evolución del comercio exterior grupo Carnes
Años 2022, 2023 y 2024. M€



Tabla 9
Variación Interanual del Grupo Carnes.
Mayo 2024.

Carnes (02)	M€			t		€/kg	
	mayo 2024	(%) Sobre Total	Var. mayo 2024/2023	mayo 2024	Var. mayo 2024/2023	mayo 2024	Var. mayo 2024/2023
EXP Total	887,02		-2,9%	263.904	-0,8%	3,36	-2,1%
UE-27	556,02	63	-4,8%	147.513	-4,4%	3,77	-0,4%
PPTT	331,00	37	0,4%	116.391	4,1%	2,84	-3,5%
IMP Total	183,57		0,6%	48.666	6,2%	3,77	-5,3%
UE-27	155,86	85	-1,5%	41.802	5,3%	3,73	-6,4%
PPTT	27,71	15	13,9%	6.865	12,2%	4,04	1,5%
Saldo	703,45		-3,8%	215.238	-2,3%		

Tabla 10.
Distribución del comercio exterior grupo Carne.
 Total, UE y Países Terceros.
 Mayo 2024.

	MAYO 2024	Exportaciones		Importaciones		Saldo (Exp-Imp)		Precio Medio (€/kg)	
		Valor Millones €	Peso toneladas	Valor Millones €	Peso toneladas	Valor Millones €	Peso toneladas	Exportado	Importado
TOTAL	CARNES	887,0	263.904	183,6	48.666	703,4	215.238	3,36	3,77
	Carnes de Porcino	603,1	208.036	30,7	13.055	572,4	194.981	2,90	2,35
	Carnes de Bovino	131,4	24.113	85,4	12.298	46,0	11.815	5,45	6,94
	Carnes de aves	41,6	18.255	48,5	17.768	-6,9	487	2,28	2,73
	Otras carnes	110,9	13.501	18,9	5.546	92,0	7.955	8,21	3,42
UE-27	CARNES	556,0	147.513	155,9	41.802	400,2	105.711	3,77	3,73
	Carnes de Porcino	334,2	104.862	30,1	12.898	304,1	91.964	3,19	2,33
	Carnes de Bovino	111,4	19.741	72,8	10.714	38,6	9.027	5,65	6,80
	Carnes de aves	32,2	12.469	38,4	13.559	-6,2	-1.090	2,59	2,83
	Otras carnes	78,1	10.441	14,6	4.631	63,6	5.809	7,48	3,15
PAÍSES TERCEROS	CARNES	331,0	116.391	27,7	6.865	303,3	109.527	2,84	4,04
	Carnes de Porcino	268,9	103.174	0,7	157,7	268,3	103.017	2,61	4,16
	Carnes de Bovino	20,0	4.372	12,6	1.584	7,4	2.788	4,57	7,93
	Carnes de aves	9,3	5.785	10,1	4.209	-0,8	1.576	1,62	2,40
	Otras carnes	32,8	3.060	4,4	914	28,4	2.146	10,71	4,78

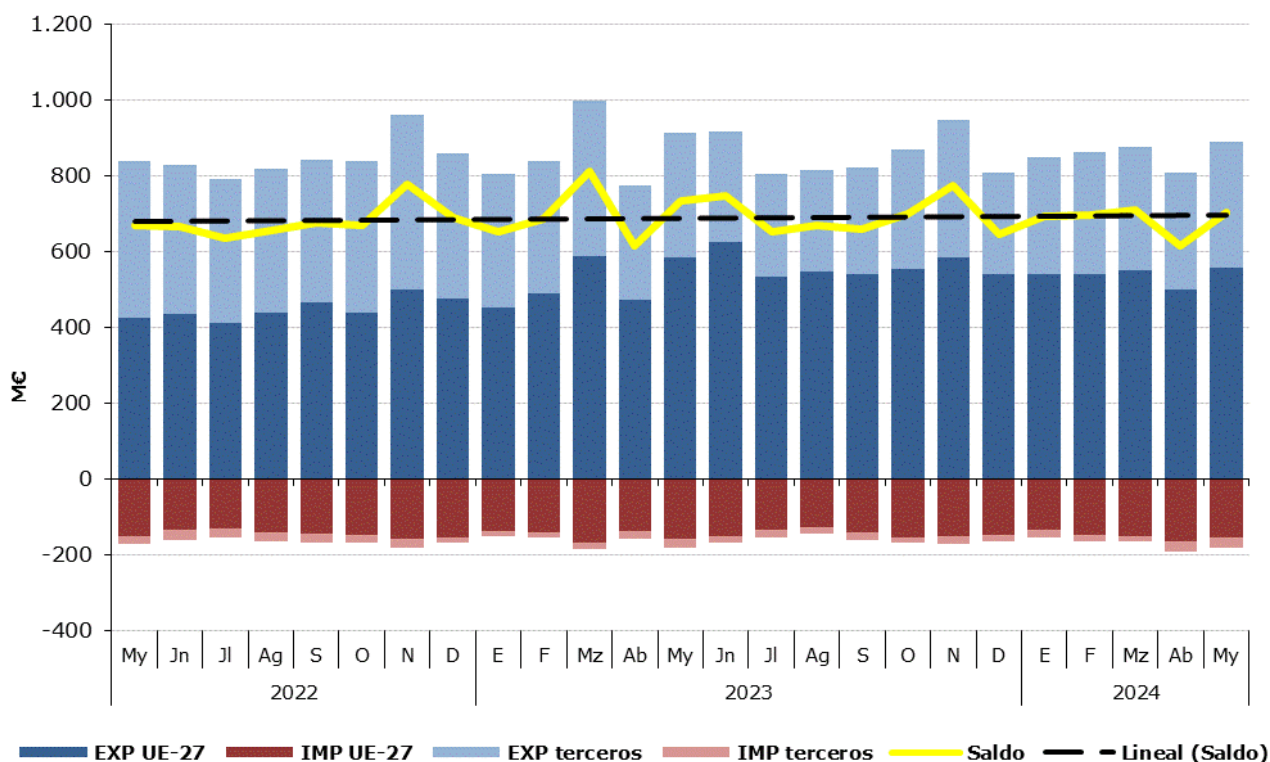
Gráfico 13.
Distribución de las exportaciones e importaciones del Grupo Carnes por subgrupos
 Mayo de 2024



Tabla 11.

Evolución del comercio exterior Subgrupo Carne y despojos de Porcino (0203+02063000+02064100+02064900+020910)

Mayo de 2022, 2023 y 2024

Exportación	mayo 2022	mayo 2023	mayo 2024	Importación	mayo 2022	mayo 2023	mayo 2024
Valor (M€)	570,52	642,83	603,12	Valor (M€)	28,20	28,97	30,75
Volumen (t)	225.071	210.951	208.036	Volumen (t)	13.927	11.189	13.055
Precio Medio €/kg	2,53	3,05	2,90	Precio Medio €/kg	2,02	2,59	2,35

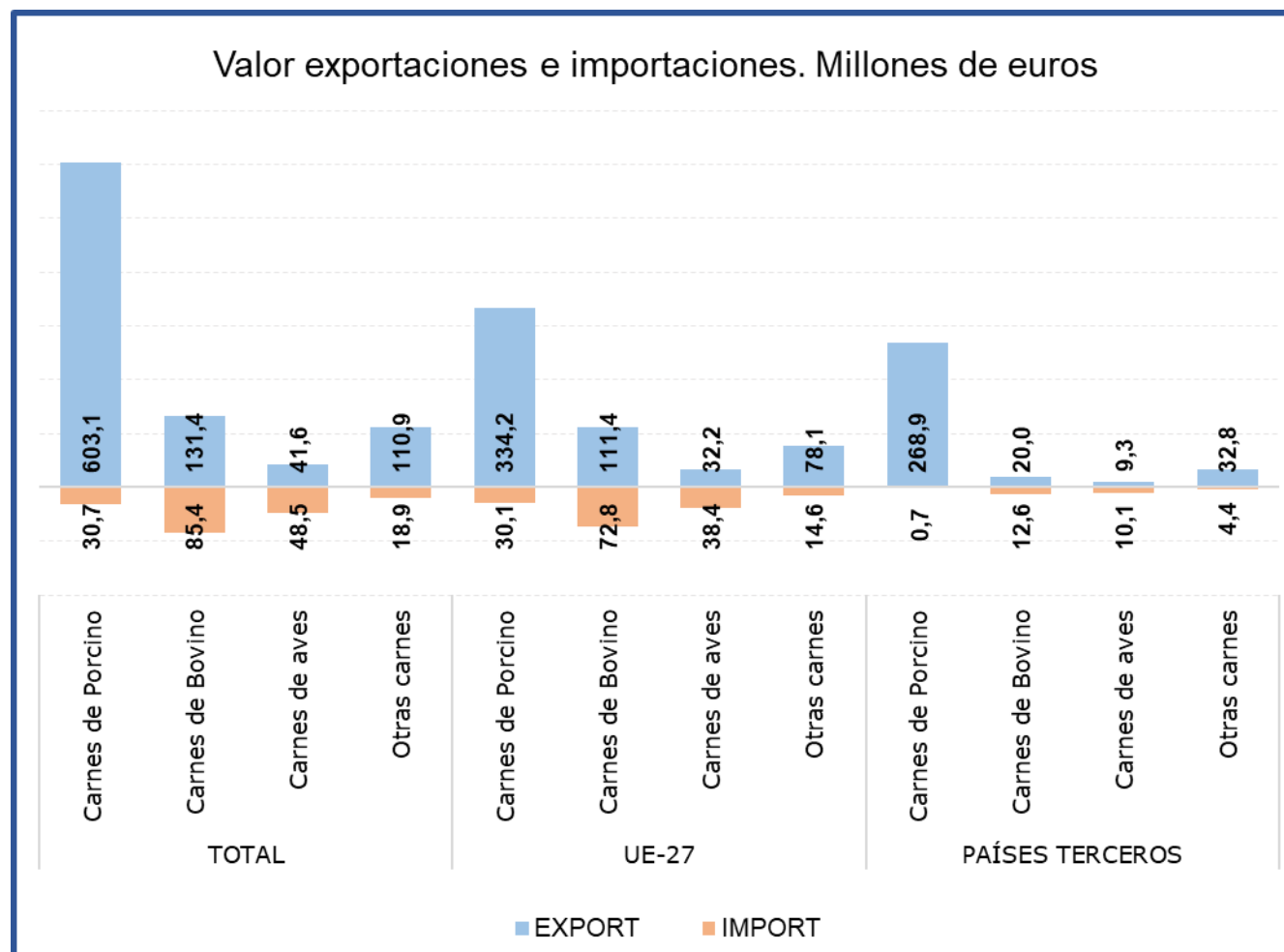
El subgrupo de **Carne y despojos de porcino** es el **mayoritario en exportaciones, suponiendo por sí sólo el 68% de las mismas**. En el mes de mayo el **valor de las exportaciones ha descendido un 6,2% con respecto al mismo mes del año anterior**, consecuencia del descenso tanto del volumen exportado (-1,4%) como del precio medio de exportación (-4,9%). Tal y como viene ocurriendo desde febrero del año anterior, se registra un descenso de la exportación a PP.TT., siendo este descenso del 4,7% con respecto a mayo de 2023.

Este subgrupo también es importante en **importaciones**, llegando a alcanzar un **17% del total**.

Tabla 12.

Evolución del comercio exterior Subgrupo Carne y despojos de Bovino (0201+0202+020610+020621+020622+020629)

Mayo de 2022, 2023 y 2024

Exportación	mayo 2022	mayo 2023	mayo 2024	Importación	mayo 2022	mayo 2023	mayo 2024
Valor (M€)	118,07	124,63	131,41	Valor (M€)	78,80	81,99	85,37
Volumen (t)	22.729	23.758	24.113	Volumen (t)	10.422	11.592	12.298
Precio Medio €/kg	5,19	5,25	5,45	Precio Medio €/kg	7,56	7,07	6,94

El subgrupo de **Carne de Bovino** es el **mayoritario en importaciones**, ya que supone el **47%** de las mismas. Por su parte, en **exportaciones representa el 15%** del total nacional de exportaciones del grupo carnes. Este mes el valor de las **importaciones se ha incrementado un 4,1%**, mientras que el de **las exportaciones lo ha hecho en un 5,4%**.

Tabla 13.

Evolución del comercio exterior Subgrupo Carne y despojo de Aves (0207+02109971+02109979)

Mayo de 2022, 2023 y 2024

Exportación	mayo 2022	mayo 2023	mayo 2024	Importación	mayo 2022	mayo 2023	mayo 2024
Valor (M€)	49,52	45,01	41,59	Valor (M€)	46,90	54,28	48,52
Volumen (t)	20.199	17.690	18.255	Volumen (t)	14.860	18.095	17.768
Precio Medio €/kg	2,45	2,54	2,28	Precio Medio €/kg	3,16	3,00	2,73

En el subgrupo de **Carne de Aves de Corral**, las **importaciones representan el 26% de las totales**, mientras que las **exportaciones representan el 5% del total del grupo**.

Pescados, moluscos y crustáceos (03)

En este grupo se analizan los productos comprendidos en el capítulo 03 del TARIC, correspondiente a Pescados, crustáceos y moluscos.

El grupo **Pescados** tiene un carácter claramente importador y tendencia claramente creciente.

Gráfico 14.

Evolución del comercio exterior grupo Pescados, Moluscos y Crustáceos
Años 2022, 2023 y 2024. M€



Tabla 14.

Variación Interanual del Grupo Pescados, Moluscos y Crustáceos
Mayo 2024

Pescados (03)		M€			t		€/kg	
		mayo 2024	(%) Sobre Total	Var. mayo 2024/2023	mayo 2024	Var. mayo 2024/2023	mayo 2024	Var. mayo 2024/2023
EXP	Total	352,41		-1,2%	76.558	4,3%	4,60	-5,3%
	UE-27	263,40	75	-1,7%	46.163	2,5%	5,71	-4,1%
	PPTT	89,01	25	0,2%	30.395	7,1%	2,93	-6,4%
IMP	Total	596,95		-5,1%	119.274	-8,1%	5,00	3,3%
	UE-27	180,23	30	-3,9%	32.766	-11,1%	5,50	8,1%
	PPTT	416,72	70	-5,6%	86.507	-6,9%	4,82	1,4%
Saldo		-244,54		10,2%	-42.716	24,3%		

Tabla 15.
Distribución del comercio exterior grupo Pescados, Moluscos y Crustáceos
 Total, UE y Países Terceros.
 Mayo de 2024.

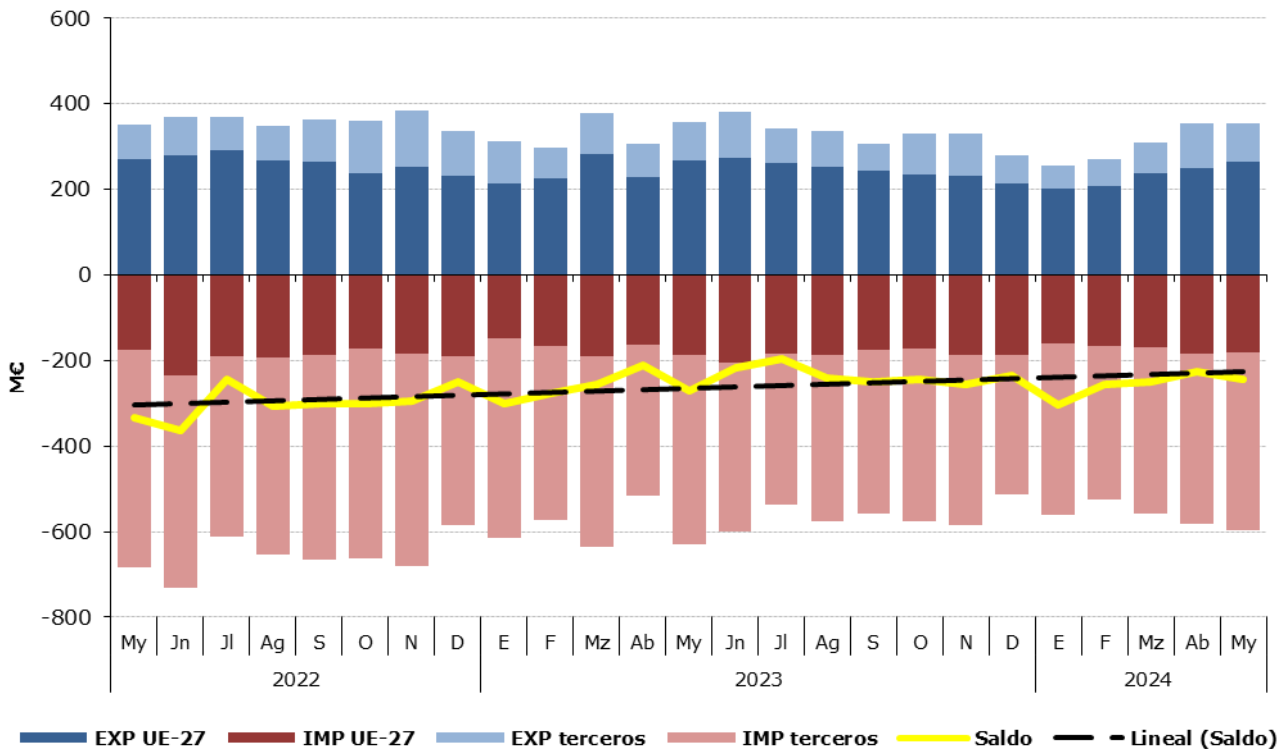
	MAYO 2024	Exportaciones		Importaciones		Saldo (Exp-Imp)		Precio Medio (€/kg)	
		Valor Millones €	Peso toneladas	Valor Millones €	Peso toneladas	Valor Millones €	Peso toneladas	Exportado	Importado
TOTAL	PESCADOS	352,4	76.558	596,9	119.274	-244,5	-42.716	4,60	5,00
	Pescado fresco	68,4	11.649	128,5	19.299	-60,1	-7.650	5,87	6,66
	Pescado congelado	73,1	32.529	59,9	23.814	13,2	8.715	2,25	2,52
	Filetes de pescado	41,9	5.441	91,9	17.331	-50,0	-11.890	7,70	5,30
	Crustáceos	42,2	4.614	99,0	14.696	-56,8	-10.082	9,14	6,73
	Moluscos	111,6	20.205	187,5	40.623	-75,9	-20.419	5,52	4,61
	Otros pescados	15,3	2.120,7	30,3	3.511,0	-14,9	-1.390	7,22	8,62
UE-27	PESCADOS	263,4	46.163	180,2	32.766	83,2	13.397	5,71	5,50
	Pescado fresco	52,8	9.818	84,0	13.775	-31,2	-3.957	5,38	6,10
	Pescado congelado	33,1	9.406	15,6	7.240	17,5	2.166	3,52	2,16
	Filetes de pescado	37,1	5.040	24,1	3.201	13,0	1.838	7,36	7,54
	Crustáceos	40,1	4.467	18,1	2.259	22,0	2.208	8,97	8,00
	Moluscos	88,4	16.019	22,2	4.539	66,2	11.480	5,52	4,88
	Otros pescados	11,9	1.413,1	16,2	1.752,3	-4,3	-339	8,45	9,27
PAÍSES TERCEROS	PESCADOS	89,0	30.395	416,7	86.507	-327,7	-56.112	2,93	4,82
	Pescado fresco	15,6	1.830	44,5	5.524	-28,9	-3.693	8,52	8,05
	Pescado congelado	40,0	23.123	44,3	16.575	-4,3	6.548	1,73	2,67
	Filetes de pescado	4,8	401	67,8	14.129	-63,0	-13.728	11,90	4,80
	Crustáceos	2,1	148	80,9	12.437	-78,8	-12.289	14,10	6,50
	Moluscos	23,2	4.185	165,3	36.084	-142,1	-31.899	5,54	4,58
	Otros pescados	3,4	707,5	14,0	1.758,6	-10,6	-1.051	4,77	7,97

Gráfico 15.
Distribución de las exportaciones e importaciones del Grupo Pescados por subgrupos
 Mayo de 2024



Tabla 16.
Evolución del comercio exterior Subgrupo Moluscos (0307)
Mayo de 2022, 2023 y 2024

Exportación	mayo 2022	mayo 2023	mayo 2024	Importación	mayo 2022	mayo 2023	mayo 2024
Valor (M€)	115,97	105,43	111,59	Valor (M€)	236,84	192,89	187,46
Volumen (t)	19.083	18.981	20.205	Volumen (t)	44.425	41.465	40.623
Precio Medio €/kg	6,08	5,55	5,52	Precio Medio €/kg	5,33	4,65	4,61

Durante el mes de mayo el subgrupo de **Moluscos** ha sido el **más importante tanto desde el punto de vista exportador como importador** dentro del **grupo Pescados**, constituyendo por sí sólo el **32% de las exportaciones y el 31% de las importaciones totales del grupo**.

Durante el mes de mayo el valor de las **exportaciones se ha incrementado un 5,8%** con respecto al mismo mes de 2023, debido a que el volumen exportado se ha incrementado un 6,4%. Por su parte, las **importaciones han descendido un 2,8% su valor** debido al descenso tanto de volumen importado (-2%) como del precio medio de importación (-0,8%).

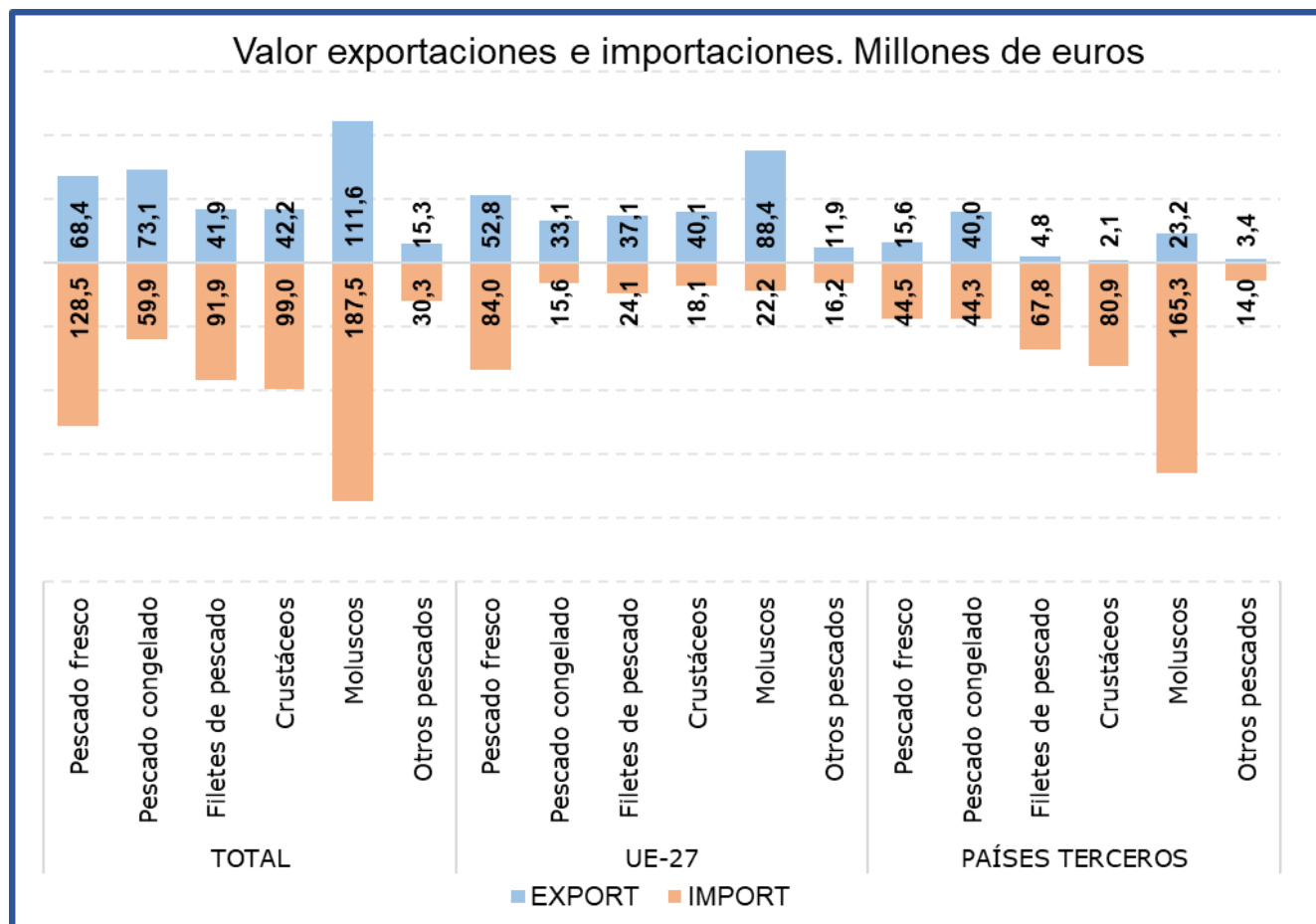
Tabla 17.
Evolución del comercio exterior Subgrupo Pescado Fresco (0302)
Mayo de 2022, 2023 y 2024

Exportación	mayo 2022	mayo 2023	mayo 2024	Importación	mayo 2022	mayo 2023	mayo 2024
Valor (M€)	58,63	69,75	68,40	Valor (M€)	132,00	128,33	128,48
Volumen (t)	9.888	11.010	11.649	Volumen (t)	20.627	20.500	19.299
Precio Medio €/kg	5,93	6,34	5,87	Precio Medio €/kg	6,40	6,26	6,66

El subgrupo **Pescado Fresco** representa este mes el **19% de las exportaciones y el 22% de las importaciones** totales del grupo, siendo en mayo el segundo subgrupo en importancia desde el punto de vista importador.

Este mes las **importaciones se han mantenido estables** con respecto al mismo mes del año anterior y las **exportaciones han descendido un 1,9%**.

Tabla 18.
Evolución del comercio exterior Subgrupo Pescado Congelado (0303)
Mayo de 2022, 2023 y 2024

Exportación	mayo 2022	mayo 2023	mayo 2024	Importación	mayo 2022	mayo 2023	mayo 2024
Valor (M€)	70,85	75,35	73,06	Valor (M€)	73,53	69,60	59,90
Volumen (t)	30.855	30.339	32.529	Volumen (t)	23.145	28.622	23.814
Precio Medio €/kg	2,30	2,48	2,25	Precio Medio €/kg	3,18	2,43	2,52

Este mes el subgrupo de **Pescado Congelado** representa el **21% de las exportaciones y el 10% de las importaciones totales** del grupo, situándose como **segundo subgrupo en importancia desde el punto de vista exportador**.

En mayo ha **disminuido un 3% el valor de las exportaciones**, mientras que el de las importaciones lo **ha hecho en un 13,9%** con respecto al mismo mes de 2023.

Tabla 19.
Evolución del comercio exterior Subgrupo Crustáceos (0306)
Mayo de 2022, 2023 y 2024

Exportación	mayo 2022	mayo 2023	mayo 2024	Importación	mayo 2022	mayo 2023	mayo 2024
Valor (M€)	39,85	41,35	42,16	Valor (M€)	114,89	100,04	98,96
Volumen (t)	4.019	4.632	4.614	Volumen (t)	14.844	14.137	14.696
Precio Medio €/kg	9,91	8,93	9,14	Precio Medio €/kg	7,74	7,08	6,73

El subgrupo de **Crustáceos** representa en mayo el **17% de las importaciones y el 12% de las exportaciones**, situándose como **tercer subgrupo en importancia en el capítulo de importaciones** del grupo pescados. Este mes **se ha incrementado el valor de las exportaciones un 2%**, mientras que el de las importaciones **se ha reducido un 1,1%** con respecto a mayo de 2023.

Tabla 20.

Evolución del comercio exterior Subgrupo Filetes de Pescado (0304)

Mayo de 2022, 2023 y 2024

Exportación	mayo 2022	mayo 2023	mayo 2024	Importación	mayo 2022	mayo 2023	mayo 2024
Valor (M€)	49,97	49,95	41,89	Valor (M€)	94,95	108,00	91,90
Volumen (t)	6.417	6.645	5.441	Volumen (t)	18.271	21.368	17.331
Precio Medio €/kg	7,79	7,52	7,70	Precio Medio €/kg	5,20	5,05	5,30

El subgrupo **Filetes de Pescado** supone el **12% de las exportaciones y el 15% de las importaciones**. Respecto a mayo de 2023, cabe destacar un **descenso del 16,1% en el valor de las exportaciones y del 14,9% en el valor de las importaciones**.

Lácteos, Huevos y Miel (04)

En este grupo se analizan los productos comprendidos en el capítulo 04 del TARIC, correspondiente a Leche y productos lácteos; huevos de ave y miel natural.

El grupo **Lácteos, huevos y miel** es importador y con tendencia a la estabilidad.

Gráfico 16.
Evolución del comercio exterior grupo Lácteos, Huevos y Miel
Años 2022, 2023 y 2024. M€



Tabla 21.
Variación Interanual del Grupo Lácteos, Huevos y Miel
Mayo 2024

Lacteos (04)		M€		Var. mayo 2024/2023	t		€/kg	
		mayo 2024	(%) Sobre Total		mayo 2024	Var. mayo 2024/2023	mayo 2024	Var. mayo 2024/2023
EXP	Total	190,72		0,6%	66.834	2,6%	2,85	-2,0%
	UE-27	124,35	65	-0,9%	49.542	4,6%	2,51	-5,2%
	PPTT	66,37	35	3,5%	17.292	-2,7%	3,84	6,3%
IMP	Total	272,82		1,3%	94.652	0,7%	2,88	0,6%
	UE-27	263,42	97	0,8%	91.333	0,1%	2,88	0,7%
	PPTT	9,40	3	17,8%	3.319	21,1%	2,83	-2,7%
Saldo		-82,10		-3,0%	-27.818	3,5%		

Tabla 22.

Distribución del comercio exterior del grupo Lácteos, Huevos y Miel

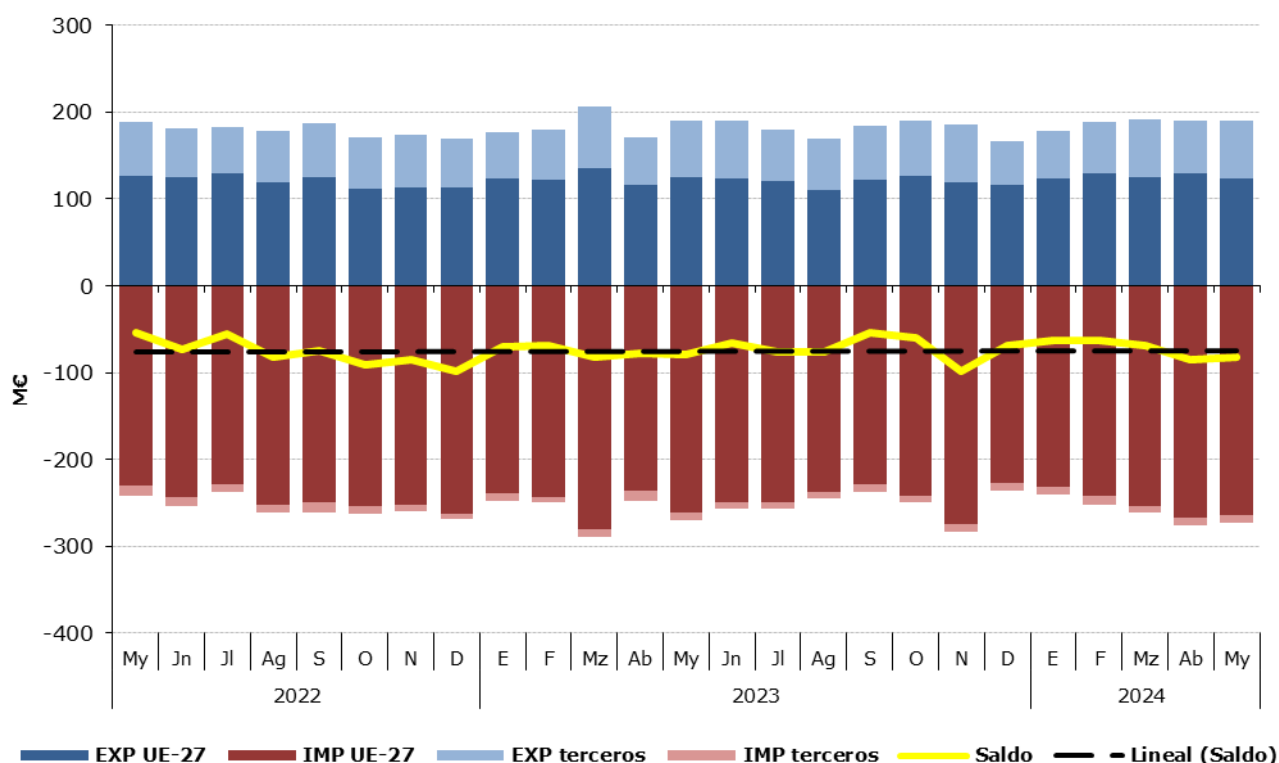
Total, UE y Países Terceros.

Mayo de 2024

	MAYO 2024	Exportaciones		Importaciones		Saldo (Exp-Imp)		Precio Medio (€/kg)	
		Valor Millones €	Peso toneladas	Valor Millones €	Peso toneladas	Valor Millones €	Peso toneladas	Exportado	Importado
TOTAL	LACTEOS, H y M.	190,7	66.834	272,8	94.652	-82,1	-27.818	2,85	2,88
	Quesos	71,4	10.974	160,2	35.026	-88,7	-24.052	6,51	4,57
	Leche y Nata	36,3	17.404	36,1	27.712	0,1	-10.308	2,08	1,30
	Huevos	27,2	10.641	14,7	5.020	12,6	5.621	2,56	2,93
	Leches fermentadas	28,0	16.095	28,8	16.558	-0,8	-463	1,74	1,74
	Mantequilla	10,1	1.583	18,6	3.129	-8,5	-1.546	6,41	5,95
	Miel	7,6	1.941	6,1	3.299	1,6	-1.358	3,93	1,84
Otros	10,0	8.196	8,3	3.907	1,6	4.289	1,22	2,13	
UE-27	LACTEOS, H y M.	124,3	49.542	263,4	91.333	-139,1	-41.791	2,51	2,88
	Quesos	44,8	8.367	157,8	34.584	-113,0	-26.217	5,35	4,56
	Leche y Nata	23,5	11.661	35,4	27.525	-11,9	-15.864	2,02	1,29
	Huevos	16,9	8.639	13,7	4.955	3,3	3.684	1,96	2,76
	Leches fermentadas	22,0	13.595	28,7	16.486	-6,6	-2.891	1,62	1,74
	Mantequilla	8,0	1.241	18,3	3.086	-10,3	-1.845	6,45	5,94
	Miel	5,4	1.432	3,1	1.672	2,3	-239	3,79	1,85
Otros	3,6	4.606	6,4	3.025	-2,9	1.581	0,78	2,13	
PAÍSES TERCEROS	LACTEOS, H y M.	66,4	17.292	9,4	3.319	57,0	13.973	3,84	2,83
	Quesos	26,7	2.607	2,4	442	24,3	2.165	10,23	5,45
	Leche y Nata	12,7	5.743	0,7	186	12,0	5.556	2,21	3,66
	Huevos	10,3	2.002	1,0	65	9,3	1.937	5,14	15,50
	Leches fermentadas	6,0	2.500	0,2	73	5,8	2.428	2,39	2,33
	Mantequilla	2,1	342	0,3	43	1,9	299	6,25	6,59
	Miel	2,2	508	3,0	1.628	-0,8	-1.119	4,31	1,83
Otros	6,4	3.590	1,9	882	4,5	2.708	1,78	2,12	

Gráfico 17.

Distribución de las exportaciones e importaciones del Grupo Lácteos, Huevos y Miel por subgrupos

Mayo de 2024



Tabla 23.

Evolución del comercio exterior Subgrupo Quesos (0406)

Mayo de 2022, 2023 y 2024

Exportación	mayo 2022	mayo 2023	mayo 2024	Importación	mayo 2022	mayo 2023	mayo 2024
Valor (M€)	62,41	71,46	71,44	Valor (M€)	138,34	149,39	160,19
Volumen (t)	10.535	10.753	10.974	Volumen (t)	28.598	31.769	35.026
Precio Medio €/kg	5,92	6,65	6,51	Precio Medio €/kg	4,84	4,70	4,57

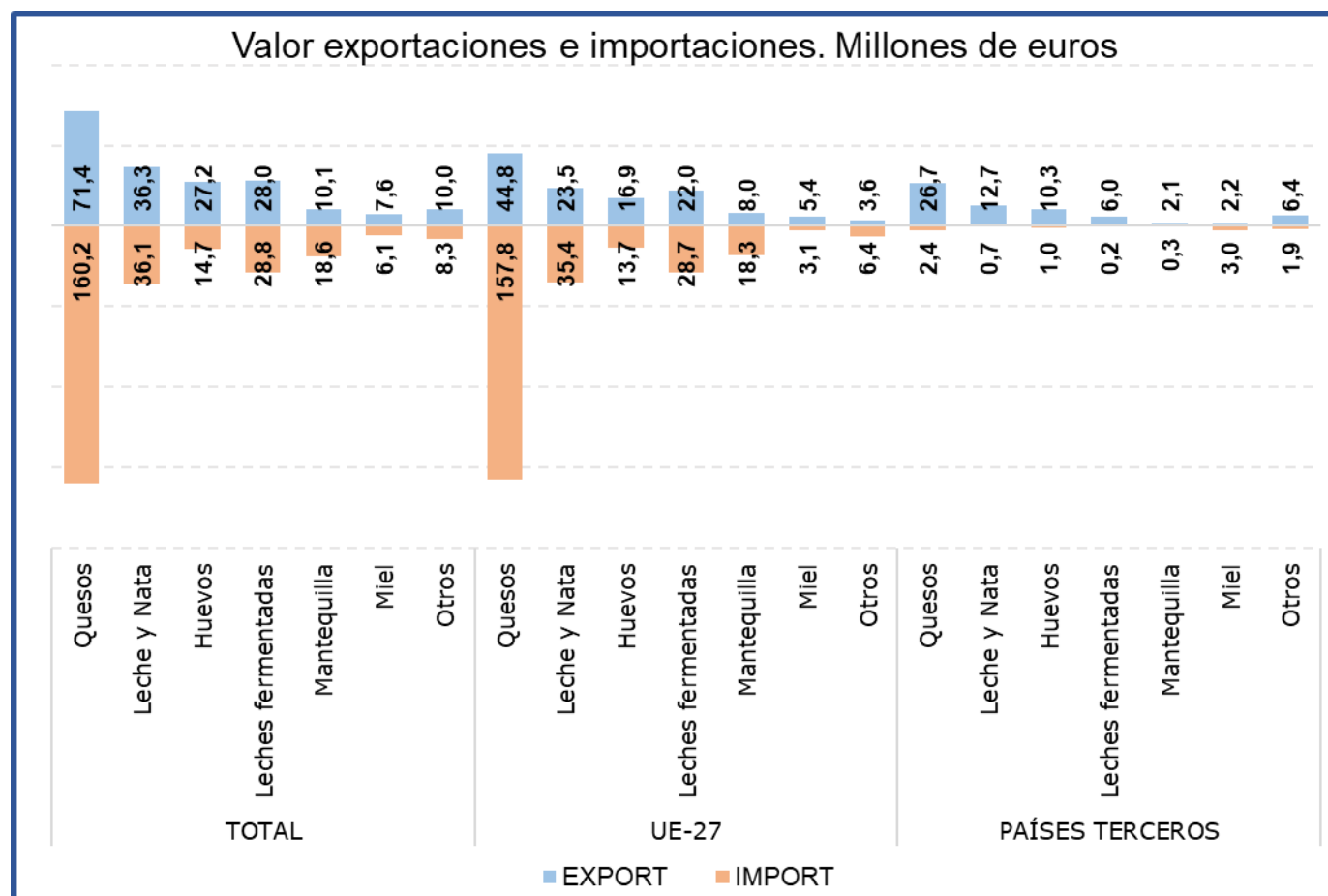
Al igual que en los meses anteriores, durante el mes de mayo los **Quesos** han sido el subgrupo más importante, **representando el 37% de las exportaciones y el 59% de las importaciones totales del grupo**. Con respecto a mayo de 2023 el **valor de las exportaciones se ha mantenido estable, mientras que el de las importaciones se ha incrementado un 7,2%**.

Tabla 24.

Evolución del comercio exterior Subgrupo Leche y Nata (0401+0402)

Mayo de 2022, 2023 y 2024

Exportación	mayo 2022	mayo 2023	mayo 2024	Importación	mayo 2022	mayo 2023	mayo 2024
Valor (M€)	40,50	37,52	36,26	Valor (M€)	33,24	42,82	36,12
Volumen (t)	22.104	17.857	17.404	Volumen (t)	20.898	30.129	27.712
Precio Medio €/kg	1,83	2,10	2,08	Precio Medio €/kg	1,59	1,42	1,30

La **Leche y Nata** supone **el 19% de las exportaciones y el 13% de las importaciones totales del grupo**. Respecto a mayo de 2023, **el valor de las exportaciones se ha reducido un 3,4%**, mientras que **el de las importaciones lo ha hecho en un 15,7%**.

Tabla 25.

Evolución del comercio exterior Subgrupo Leches fermentadas (0403)

Mayo de 2022, 2023 y 2024

Exportación	mayo 2022	mayo 2023	mayo 2024	Importación	mayo 2022	mayo 2023	mayo 2024
Valor (M€)	22,34	25,33	28,04	Valor (M€)	20,97	29,60	28,82
Volumen (t)	16.040	14.944	16.095	Volumen (t)	13.449	16.318	16.558
Precio Medio €/kg	1,39	1,70	1,74	Precio Medio €/kg	1,56	1,81	1,74

Las **Leches Fermentadas** suponen **el 15% de las exportaciones y el 11% de las importaciones totales del grupo**.

Tabla 26.

Evolución del comercio exterior Subgrupo Huevos (0407+0408)

Mayo de 2022, 2023 y 2024

Exportación	mayo 2022	mayo 2023	mayo 2024	Importación	mayo 2022	mayo 2023	mayo 2024
Valor (M€)	26,55	31,03	27,25	Valor (M€)	10,97	14,13	14,69
Volumen (t)	12.100	10.309	10.641	Volumen (t)	3.783	3.880	5.020
Precio Medio €/kg	2,19	3,01	2,56	Precio Medio €/kg	2,90	3,64	2,93

Los **Huevos** suponen **el 14% de las exportaciones y el 5% de las importaciones totales del grupo**. Respecto a mayo de 2023, **se ha reducido el valor de las exportaciones un 12,2%**, mientras que **el de las importaciones se ha incrementado un 4%**.

Tabla 27.

Evolución del comercio exterior Subgrupo Mantequilla (0405)

Mayo de 2022, 2023 y 2024

Exportación	mayo 2022	mayo 2023	mayo 2024	Importación	mayo 2022	mayo 2023	mayo 2024
Valor (M€)	13,91	6,78	10,15	Valor (M€)	19,79	15,84	18,62
Volumen (t)	2.016	1.234	1.583	Volumen (t)	3.239	2.803	3.129
Precio Medio €/kg	6,90	5,50	6,41	Precio Medio €/kg	6,11	5,65	5,95

En el mes de mayo de 2024, la **Mantequilla** ha supuesto **el 5% de las exportaciones y el 7% de las importaciones totales del grupo**.

Tabla 28.

Evolución del comercio exterior Subgrupo Miel (0409)

Mayo de 2022, 2023 y 2024

Exportación	mayo 2022	mayo 2023	mayo 2024	Importación	mayo 2022	mayo 2023	mayo 2024
Valor (M€)	10,47	7,70	7,62	Valor (M€)	9,10	6,99	6,06
Volumen (t)	2.564	1.951	1.941	Volumen (t)	4.271	3.543	3.299
Precio Medio €/kg	4,08	3,94	3,93	Precio Medio €/kg	2,13	1,97	1,84

El subgrupo de la **miel** supone, en mayo de 2024, **el 4% de las exportaciones**. Además, representa el **2% de las importaciones totales del grupo**.

Hortalizas y legumbres (07)

En este grupo se analizan los productos comprendidos en el capítulo 07 del TARIC, correspondiente a Hortalizas, Plantas, Raíces y Tubérculos alimenticios, principalmente frescos, refrigerados o secos. Por tanto, no se analizan las hortalizas y legumbres en conserva u otras preparaciones que se incluyen principalmente en el capítulo 20 del TARIC.

El grupo de **Hortalizas y Legumbres** tiene un carácter marcadamente exportador y una clara tendencia creciente.

Gráfico 18.
Evolución del comercio exterior grupo Hortalizas y Legumbres
Años 2022, 2023 y 2024. M€



Tabla 29.
Variación Interanual del grupo Hortalizas y Legumbres
Mayo 2024

Hortalizas y Legumbres (07)		M€			t		€/kg	
		mayo 2024	(%) Sobre Total	Var. mayo 2024/2023	mayo 2024	Var. mayo 2024/2023	mayo 2024	Var. mayo 2024/2023
EXP	Total	708,36		5,6%	528.897	8,6%	1,34	-2,7%
	UE-27	555,69	78	2,3%	427.756	5,7%	1,30	-3,2%
	PPTT	152,66	22	19,8%	101.141	22,6%	1,51	-2,3%
IMP	Total	181,84		-3,5%	200.233	-22,6%	0,91	24,7%
	UE-27	90,81	50	4,1%	123.058	-6,5%	0,74	11,3%
	PPTT	91,03	50	-10,0%	77.175	-39,2%	1,18	48,2%
Saldo		526,52		9,1%	328.664	43,8%		

Los subgrupos elegidos mensualmente en este Grupo, caracterizado por su elevada estacionalidad, son los que presentan en cada mes un mayor comercio total (exportaciones + Importaciones).

Tabla 30.

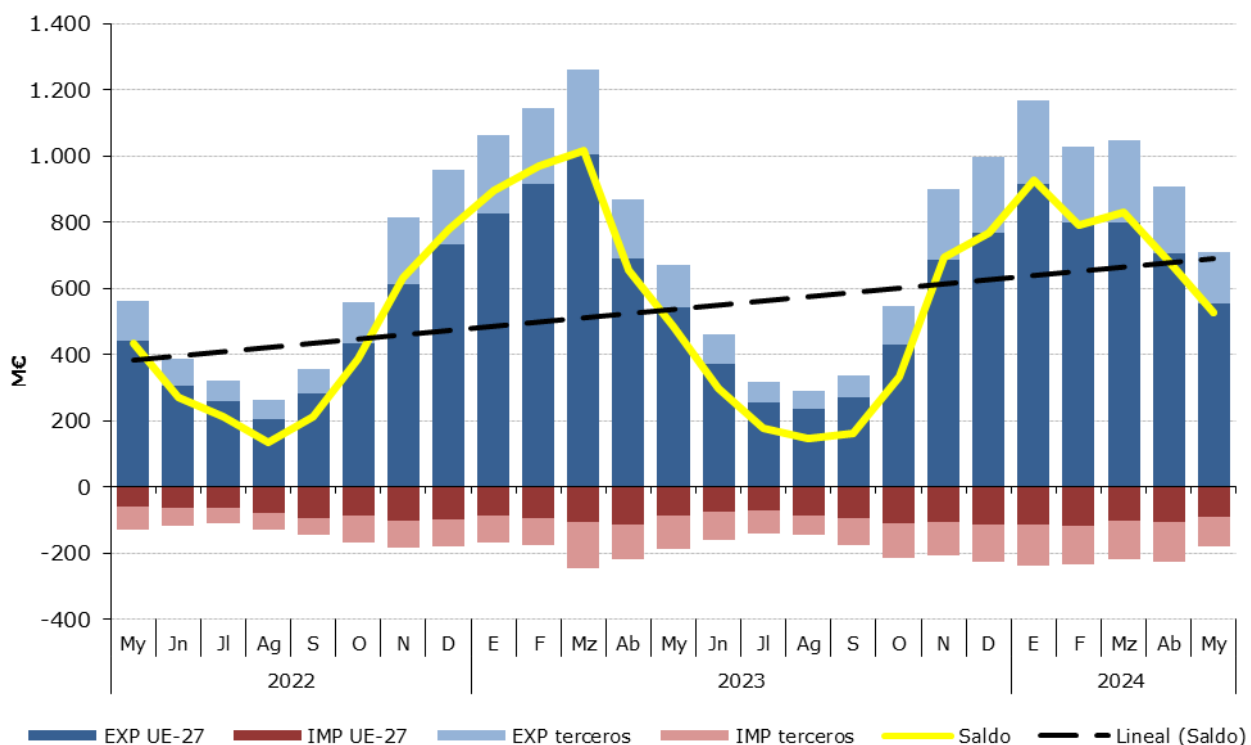
Distribución del comercio exterior grupo Hortalizas y Legumbres

Total, UE y Países Terceros.

Mayo de 2024

	MAYO 2024	Exportaciones		Importaciones		Comercio Total	Precio Medio (€/kg)	
		Valor Millones €	Peso toneladas	Valor Millones €	Peso toneladas	Valor Millones €	Exportado	Importado
TOTAL	HORTALIZAS Y LEGUMBRES	708,4	528.897	181,8	200.233	890	1,34	0,91
	Pimientos	114,9	56.114	13,6	11.467	129	2,05	1,18
	Hortalizas Congeladas	71,2	53.663	28,6	25.813	100	1,33	1,11
	Coles	83,3	53.682	1,1	1.342	84	1,55	0,82
	Patatas Frescas o Refrigeradas	27,9	40.219	39,0	82.496	67	0,69	0,47
	Tomates	54,6	38.758	11,2	8.498	66	1,41	1,32
	Cebollas	52,7	37.496	13,1	15.019	66	1,40	0,87
	Otros	303,7	248.965	75,3	55.598	379	1,22	1,35
UE-27	HORTALIZAS Y LEGUMBRES	555,7	427.756	90,8	123.058	647	1,30	0,74
	Pimientos	103,8	50.720	0,7	460	105	2,05	1,57
	Hortalizas Congeladas	51,7	39.911	20,4	19.457	72	1,29	1,05
	Coles	49,7	35.235	1,0	1.303	51	1,41	0,75
	Patatas Frescas o Refrigeradas	23,5	35.154	33,1	71.374	57	0,67	0,46
	Tomates	47,7	35.315	9,0	7.069	57	1,35	1,27
	Cebollas	36,6	27.952	5,8	6.274	42	1,31	0,92
	Otros	242,7	203.468	20,8	17.121	264	1,19	1,21
PAÍSES TERCEROS	HORTALIZAS Y LEGUMBRES	152,7	101.141	91,0	77.175	244	1,51	1,18
	Pimientos	11,1	5.394	12,9	11.008	24	2,06	1,17
	Hortalizas Congeladas	19,5	13.752	8,2	6.356	28	1,42	1,29
	Coles	33,6	18.447	0,1	39	34	1,82	3,06
	Patatas Frescas o Refrigeradas	4,4	5.064	5,9	11.122	10	0,87	0,53
	Tomates	6,9	3.443	2,2	1.429	9	2,01	1,52
	Cebollas	16,1	9.544	7,3	8.745	23	1,69	0,84
	Otros	61,0	45.497	54,5	38.477	116	1,34	1,42

Gráfico 19.

Distribución de las exportaciones e importaciones del Grupo Hortalizas por subgrupos

Mayo de 2024



Tabla 31.

Evolución del comercio exterior Pimientos (070960)

Mayo de 2022, 2023 y 2024

Exportación	mayo 2022	mayo 2023	mayo 2024	Importación	mayo 2022	mayo 2023	mayo 2024
Valor (M€)	77,84	106,36	114,94	Valor (M€)	11,41	11,43	13,57
Volumen (t)	43.070	45.892	56.114	Volumen (t)	9.681	8.433	11.467
Precio Medio €/kg	1,81	2,32	2,05	Precio Medio €/kg	1,18	1,36	1,18

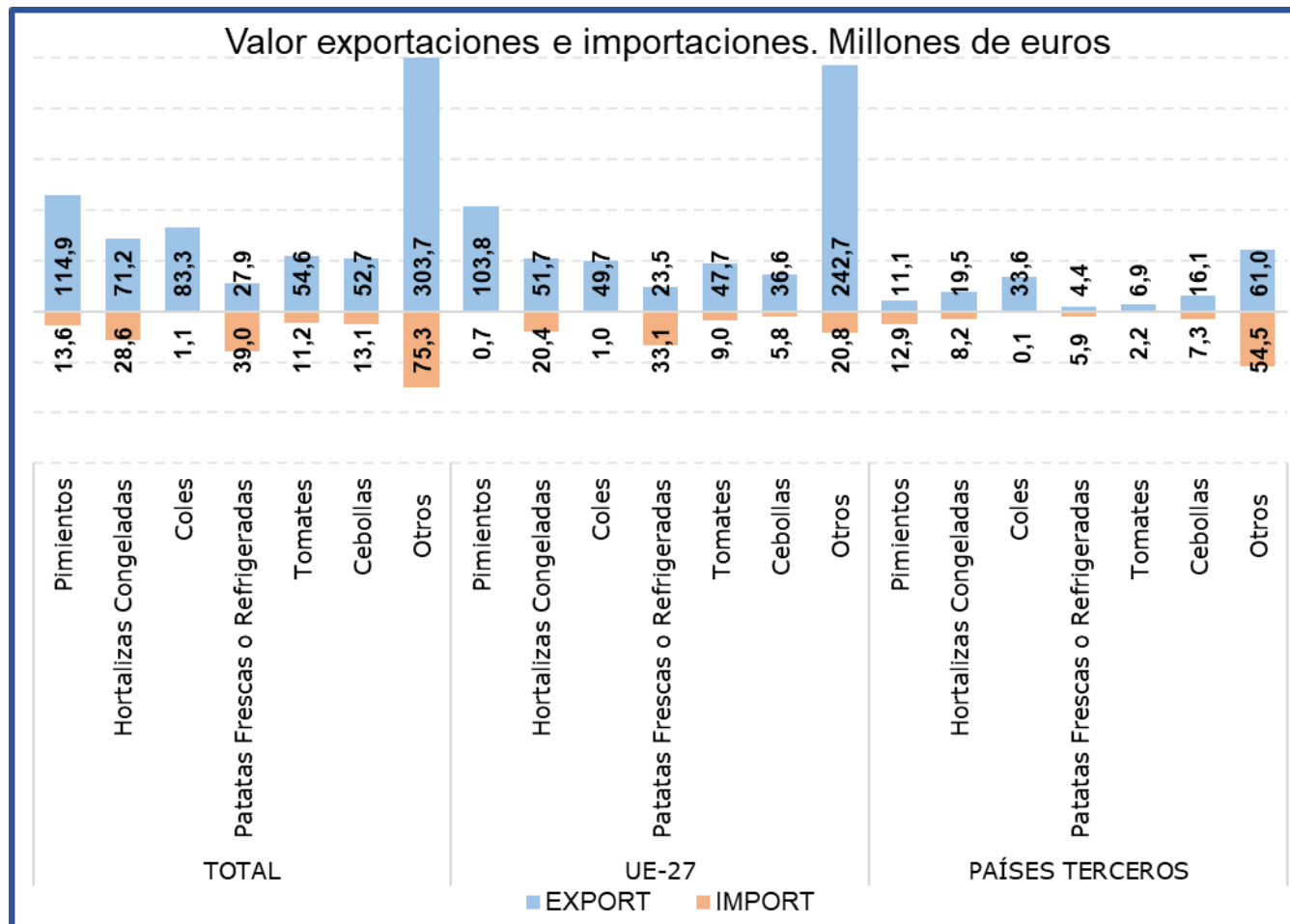
En mayo el subgrupo **Pimientos** ha supuesto el **16% de las exportaciones totales del grupo y el 7% de las importaciones**. Este mes las **exportaciones se han incrementado un 8,1% en valor** con respecto al año 2023, mientras que **las importaciones lo han hecho en un 18,7%**.

Tabla 32.

Evolución del comercio exterior Subgrupo Cebollas (0703)

Mayo de 2022, 2023 y 2024

Exportación	mayo 2022	mayo 2023	mayo 2024	Importación	mayo 2022	mayo 2023	mayo 2024
Valor (M€)	42,42	56,55	52,66	Valor (M€)	8,63	12,10	13,08
Volumen (t)	32.662	37.899	37.496	Volumen (t)	15.410	15.854	15.019
Precio Medio €/kg	1,30	1,49	1,40	Precio Medio €/kg	0,56	0,76	0,87

El subgrupo **Cebollas** en el mes de mayo de 2024 **ha supuesto el 7% de las exportaciones y el 7% de las importaciones totales del grupo**. Con respecto al mismo mes del año anterior **se ha reducido el valor de las exportaciones en un 6,9%**, mientras que **el de las importaciones se ha incrementado un 8,1%**.

Tabla 33.

Evolución del comercio exterior Subgrupo Patatas frescas o refrigeradas (0701)

Mayo de 2022, 2023 y 2024

Exportación	mayo 2022	mayo 2023	mayo 2024	Importación	mayo 2022	mayo 2023	mayo 2024
Valor (M€)	14,34	19,98	27,89	Valor (M€)	23,07	37,81	39,00
Volumen (t)	28.096	28.891	40.219	Volumen (t)	76.336	84.070	82.496
Precio Medio €/kg	0,51	0,69	0,69	Precio Medio €/kg	0,30	0,45	0,47

Este mes el subgrupo **Patatas frescas o refrigeradas** ha representado **el 21% de las importaciones totales del grupo y el 4% de las exportaciones**. Con respecto a mayo de 2023 **el valor de las importaciones se ha incrementado un 3,1%**.

Tabla 34.

Evolución del comercio exterior Subgrupo Tomates (0702)

Mayo de 2022, 2023 y 2024

Exportación	mayo 2022	mayo 2023	mayo 2024	Importación	mayo 2022	mayo 2023	mayo 2024
Valor (M€)	57,67	71,02	54,58	Valor (M€)	10,30	13,85	11,18
Volumen (t)	36.404	38.578	38.758	Volumen (t)	8.991	9.850	8.498
Precio Medio €/kg	1,58	1,84	1,41	Precio Medio €/kg	1,15	1,41	1,32

El subgrupo **Tomates** supone este mes el **8% de las exportaciones y el 6% de las importaciones** totales del grupo. Con respecto a mayo de 2023, **el valor de las exportaciones se ha reducido un 23,2%**, mientras que **el de las importaciones lo ha hecho en un 19,3%**.

Tabla 35.

Evolución del comercio exterior Subgrupo Hortalizas Congeladas (0710)

Mayo de 2022, 2023 y 2024

Exportación	mayo 2022	mayo 2023	mayo 2024	Importación	mayo 2022	mayo 2023	mayo 2024
Valor (M€)	61,88	63,71	71,19	Valor (M€)	20,48	23,62	28,59
Volumen (t)	60.283	49.985	53.663	Volumen (t)	23.323	22.444	25.813
Precio Medio €/kg	1,03	1,27	1,33	Precio Medio €/kg	0,88	1,05	1,11

El subgrupo **Hortalizas Congeladas** supone el **10% de las exportaciones y el 16% de las importaciones totales**. En mayo de 2024, **se ha incrementado el valor tanto de las exportaciones (11,7%) como de las importaciones (21%)** con respecto al año anterior.

Tabla 36.

Evolución del comercio exterior Subgrupo Coles (0704)

Mayo de 2022, 2023 y 2024

Exportación	mayo 2022	mayo 2023	mayo 2024	Importación	mayo 2022	mayo 2023	mayo 2024
Valor (M€)	67,88	86,84	83,35	Valor (M€)	0,99	1,38	1,10
Volumen (t)	51.532	54.648	53.682	Volumen (t)	2.556	1.724	1.342
Precio Medio €/kg	1,32	1,59	1,55	Precio Medio €/kg	0,39	0,80	0,82

El subgrupo **Coles** representa el **12%** de las exportaciones y el **1%** de las importaciones totales del grupo. Respecto a mayo de 2023 el valor de las exportaciones se ha reducido un **4%**.

Frutas (08)

En este grupo se analizan los productos comprendidos en el capítulo 08 del TARIC, correspondiente a Frutas y frutos comestibles, cortezas de agrinos (cítricos), melones o sandías, principalmente frescos, refrigerados o secos. Por tanto, no se analizan productos en conserva u otras preparaciones que se incluyen principalmente en el capítulo 20 del TARIC. Para obtener información sobre los mismos se puede consultar el Anexo que acompaña al informe.

El grupo **Frutas** tiene un carácter netamente exportador con tendencia suavemente decreciente.

Gráfico 20.
Evolución del comercio exterior grupo Frutas
Años 2022, 2023 y 2024. M€



Tabla 37.
Variación Interanual del grupo Frutas
Mayo 2024

Frutas (08)		M€			t		€/kg	
		mayo 2024	(%) Sobre Total	Var. mayo 2024/2023	mayo 2024	Var. mayo 2024/2023	mayo 2024	Var. mayo 2024/2023
EXP	Total	1262,76		13,3%	706.494	11,8%	1,79	1,3%
	UE-27	1045,39	83	10,2%	593.722	8,3%	1,76	1,8%
	PPTT	217,37	17	30,9%	112.772	35,3%	1,93	-3,3%
IMP	Total	453,12		1,0%	249.712	-12,1%	1,81	14,9%
	UE-27	85,08	19	-7,2%	53.418	-15,0%	1,59	9,2%
	PPTT	368,04	81	3,1%	196.294	-11,3%	1,87	16,2%
Saldo		809,64		21,6%	456.782	31,4%		

Los subgrupos elegidos mensualmente en este Grupo, que tiene una elevada estacionalidad, son los que presentan en cada mes un mayor comercio total (exportaciones + Importaciones).

Tabla 38.
Distribución del comercio exterior grupo Frutas
 Total, UE y Países Terceros.
 Mayo de 2024

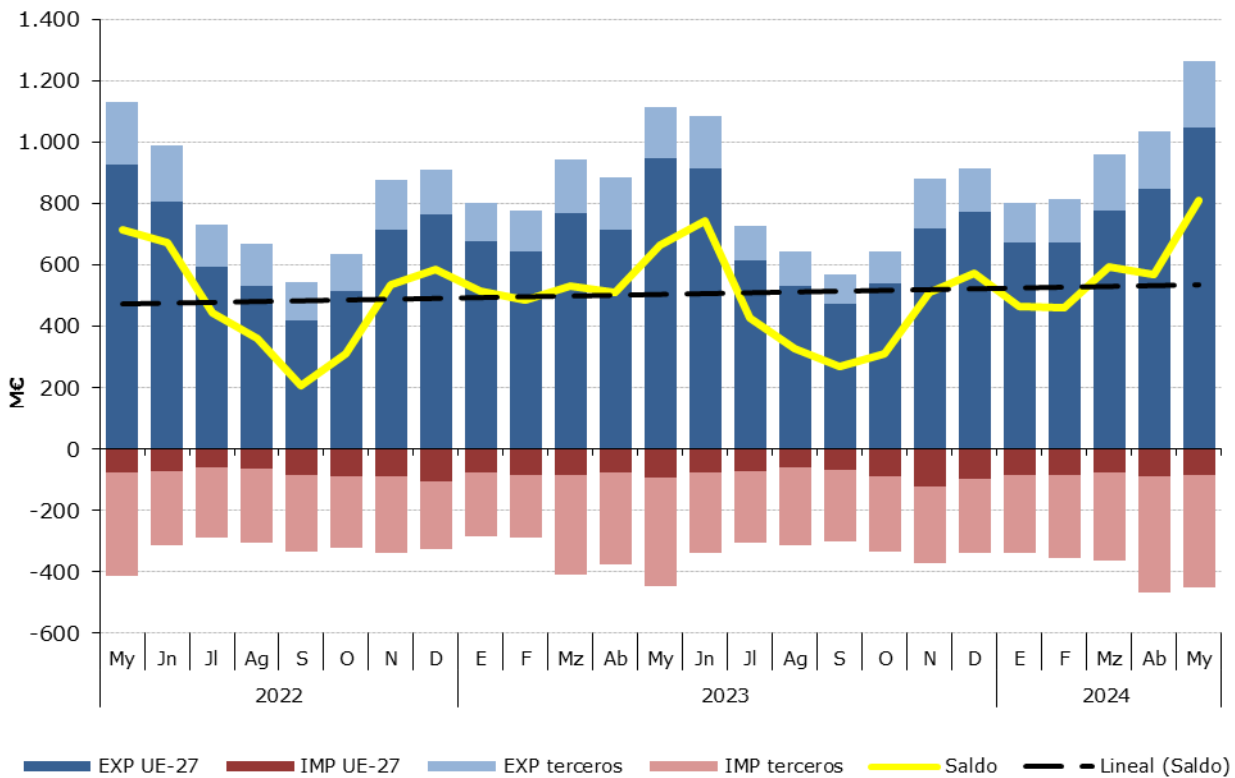
	MAYO 2024	Exportaciones		Importaciones		Comercio Total	Precio Medio (€/kg)	
		Valor Millones €	Peso toneladas	Valor Millones €	Peso toneladas	Valor Millones €	Exportado	Importado
TOTAL	FRUTAS	1.262,8	706.494	453,1	249.712	1.715,9	1,79	1,81
	Frutos rojos	356,7	80.279	80,4	16.694	437,1	4,44	4,82
	Frutas de hueso	279,5	118.677	1,6	999	281,0	2,35	1,57
	Cítricos	245,0	235.582	14,3	24.166	259,3	1,04	0,59
	Melones y Sandías	180,6	183.566	17,6	20.331	198,2	0,98	0,87
	Frutos secos	54,9	11.028	84,5	17.713	139,5	4,98	4,77
	Aguacates	31,0	11.355	60,8	27.244	91,8	2,73	2,23
	Otros	115,0	66.006	193,9	142.564	308,9	1,74	1,36
UE-27	FRUTAS	1.045,4	593.722	85,1	53.418	1.130,5	1,76	1,59
	Frutos rojos	290,8	69.575	14,8	3.642	305,5	4,18	4,05
	Frutas de hueso	237,0	104.003	0,6	400	237,6	2,28	1,53
	Cítricos	197,1	195.729	2,1	2.489	199,2	1,01	0,84
	Melones y Sandías	143,2	149.813	1,5	1.841	144,7	0,96	0,83
	Frutos secos	46,9	9.575	9,8	1.872	56,7	4,90	5,25
	Aguacates	29,0	9.066	5,1	3.167	34,1	3,20	1,60
	Otros	101,4	55.961	51,2	40.008	152,6	1,81	1,28
PAÍSES TERCEROS	FRUTAS	217,4	112.772	368,0	196.294	585,4	1,93	1,87
	Frutos rojos	65,9	10.704	65,7	13.053	131,6	6,16	5,03
	Frutas de hueso	42,5	14.674	1,0	599	43,5	2,90	1,60
	Cítricos	47,9	39.853	12,2	21.677	60,1	1,20	0,56
	Melones y Sandías	37,4	33.753	16,1	18.490	53,5	1,11	0,87
	Frutos secos	8,0	1.453	74,7	15.842	82,7	5,53	4,72
	Aguacates	2,0	2.290	55,7	24.077	57,7	0,86	2,31
	Otros	13,6	10.045	142,7	102.556	156,3	1,36	1,39

Gráfico 21.
Distribución de las exportaciones e importaciones del Grupo Frutas por subgrupos
 Mayo de 2024



Tabla 39.

Evolución del comercio exterior Subgrupo Cítricos (0805)

Mayo de 2022, 2023 y 2024

Exportación	mayo 2022	mayo 2023	mayo 2024	Importación	mayo 2022	mayo 2023	mayo 2024
Valor (M€)	275,73	212,29	245,01	Valor (M€)	5,87	29,16	14,33
Volumen (t)	284.999	178.518	235.582	Volumen (t)	5.745	47.212	24.166
Precio Medio €/kg	0,97	1,19	1,04	Precio Medio €/kg	1,02	0,62	0,59

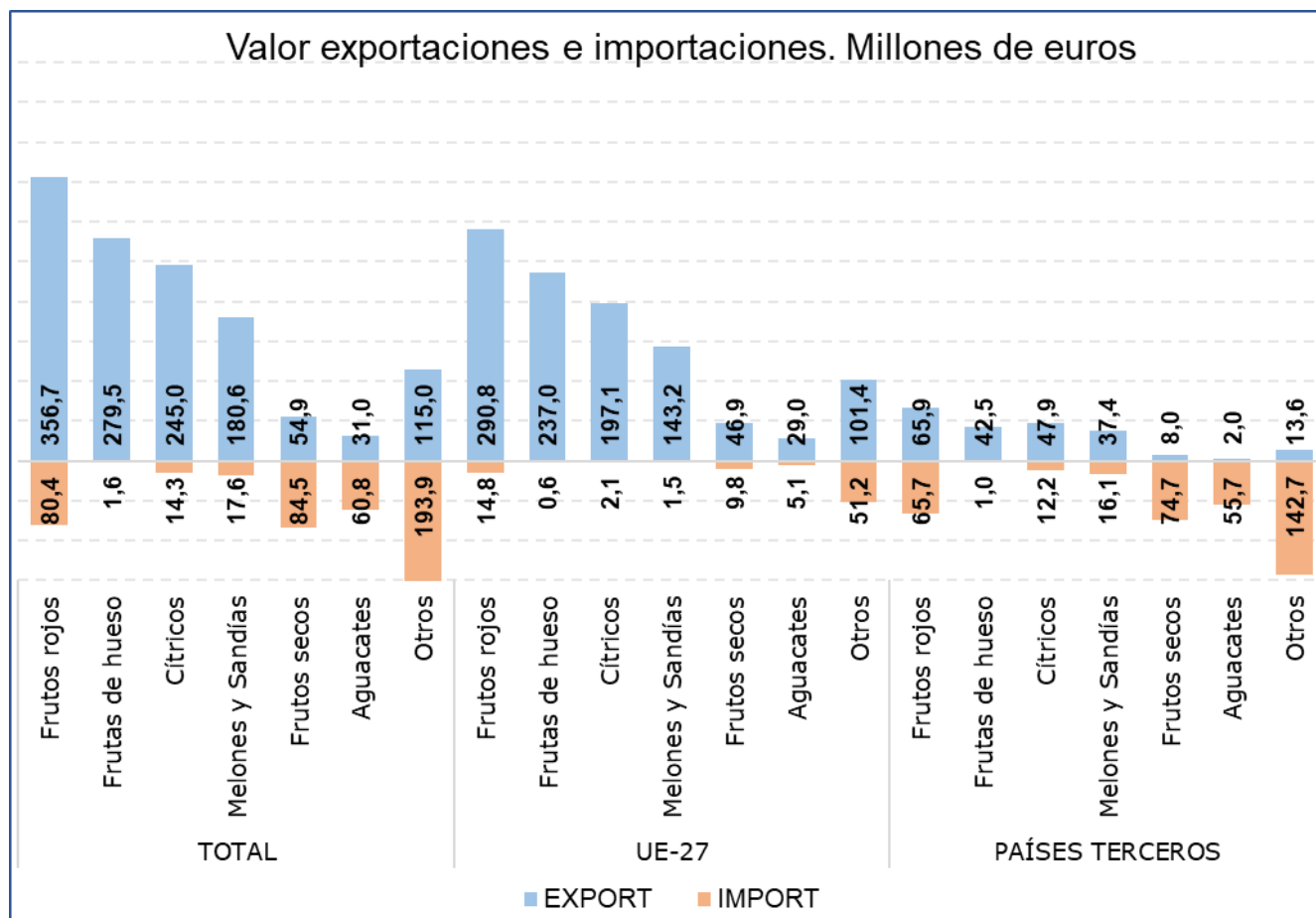
En mayo el subgrupo **Cítricos** ha sido el **tercero en importancia desde el punto de vista exportador** dentro del grupo Frutas, representado el **19% de las exportaciones totales y el 3% de las importaciones**. Respecto al mismo mes del año anterior **el valor de las exportaciones se ha incrementado un 15,4%**, mientras que el de las **importaciones se ha reducido un 50,9%**.

Tabla 40.

Evolución del comercio exterior Subgrupo Frutos rojos (081010+081020+081030+081040)

Mayo de 2022, 2023 y 2024

Exportación	mayo 2022	mayo 2023	mayo 2024	Importación	mayo 2022	mayo 2023	mayo 2024
Valor (M€)	326,63	307,61	356,69	Valor (M€)	66,78	70,90	80,41
Volumen (t)	95.526	72.612	80.279	Volumen (t)	18.246	15.964	16.694
Precio Medio €/kg	3,42	4,24	4,44	Precio Medio €/kg	3,66	4,44	4,82

Este mes el subgrupo de **Frutos rojos** se ha situado como **primer subgrupo en importancia** desde el punto de vista exportador dentro del grupo Frutas, representando **el 28% de las exportaciones y el 18% de las importaciones** totales del grupo. En mayo se ha incrementado tanto el **valor de las exportaciones (16%) como el de las importaciones (13,4%)**.

Tabla 41.

Evolución del comercio exterior Subgrupo Frutos Secos (0801+0802)

Mayo de 2022, 2023 y 2024

Exportación	mayo 2022	mayo 2023	mayo 2024	Importación	mayo 2022	mayo 2023	mayo 2024
Valor (M€)	60,90	51,72	54,95	Valor (M€)	104,02	69,78	84,52
Volumen (t)	10.774	9.327	11.028	Volumen (t)	21.244	17.677	17.713
Precio Medio €/kg	5,65	5,55	4,98	Precio Medio €/kg	4,90	3,95	4,77

Este subgrupo en **exportaciones ha alcanzado el 4% del total, aumentando su valor un 6,2%** con respecto a mayo de 2023. No obstante, este subgrupo mantiene **una clara tendencia importadora** con un **19% del total**, situándose este mes como **primer subgrupo en importancia en el apartado de importaciones** del grupo, registrándose un **incremento del 21,1% en el valor de las importaciones** con respecto al mismo mes del año anterior.

Tabla 42.

Evolución del comercio exterior Melones y sandías (0807)

Mayo de 2022, 2023 y 2024

Exportación	mayo 2022	mayo 2023	mayo 2024	Importación	mayo 2022	mayo 2023	mayo 2024
Valor (M€)	153,72	163,72	180,61	Valor (M€)	50,10	35,68	17,64
Volumen (t)	135.344	208.421	183.566	Volumen (t)	57.452	35.243	20.331
Precio Medio €/kg	1,14	0,79	0,98	Precio Medio €/kg	0,87	1,01	0,87

Este mes el subgrupo de **Melones y sandías** ha representado **el 14% de las exportaciones y el 4% de las importaciones** totales del grupo. Con respecto a mayo del año anterior **se ha incrementado un 10,3% el valor de las exportaciones**, mientras que **el valor de las importaciones se ha reducido un 50,6%**.

Tabla 43.

Evolución del comercio exterior Subgrupo Aguacates (080440)

Mayo de 2022, 2023 y 2024

Exportación	mayo 2022	mayo 2023	mayo 2024	Importación	mayo 2022	mayo 2023	mayo 2024
Valor (M€)	31,72	28,99	31,00	Valor (M€)	41,11	74,66	60,77
Volumen (t)	12.490	9.910	11.355	Volumen (t)	20.283	31.779	27.244
Precio Medio €/kg	2,54	2,92	2,73	Precio Medio €/kg	2,03	2,35	2,23

El subgrupo de **Aguacates** representa **el 2% de las exportaciones** y **el 13% de las importaciones totales del grupo Frutas**. Este mes ha **aumentado un 6,9% el valor de las exportaciones** y **ha bajado un 18,6% el de las importaciones** con respecto a mayo del año anterior.

Tabla 44.

Evolución del comercio exterior Subgrupo Frutas de hueso (0809)

Mayo de 2022, 2023 y 2024

Exportación	mayo 2022	mayo 2023	mayo 2024	Importación	mayo 2022	mayo 2023	mayo 2024
Valor (M€)	201,57	245,61	279,48	Valor (M€)	2,64	2,26	1,57
Volumen (t)	94.158	93.286	118.677	Volumen (t)	2.184	1.218	999
Precio Medio €/kg	2,14	2,63	2,35	Precio Medio €/kg	1,21	1,86	1,57

En mayo el subgrupo **Frutas de hueso** ha representado **el 22% de las exportaciones** totales del grupo, situándose como **segundo subgrupo en importancia en el apartado de las exportaciones** dentro del grupo Frutas. El **valor de las exportaciones ha aumentado un 13,8%** respecto al mismo mes del año anterior. Las importaciones son insignificantes.

Cereales (10)

En este grupo se analizan los productos comprendidos en el capítulo 10 del TARIC, correspondiente a Cereales.

El grupo **Cereales** mantiene su carácter **importador** y un saldo con tendencia creciente a pesar de las grandes diferencias observadas en los valores de importación.

Gráfico 22.
Evolución del comercio exterior grupo Cereales
Años 2022, 2023 y 2024. M€



Tabla 45.
Variación Interanual del grupo Cereales
Mayo 2024

Cereales (10)	M€			t		€/kg	
	mayo 2024	(%) Sobre Total	Var. mayo 2024/2023	mayo 2024	Var. mayo 2024/2023	mayo 2024	Var. mayo 2024/2023
EXP							
Total	41,69		-6,0%	77.084	31,6%	0,54	-28,6%
UE-27	22,80	55	-28,7%	33.127	-20,2%	0,69	-10,6%
PPTT	18,90	45	52,4%	43.957	158,0%	0,43	-40,9%
IMP							
Total	366,24		-32,8%	1.583.022	-14,7%	0,23	-21,1%
UE-27	137,42	38	-32,0%	569.057	-17,9%	0,24	-17,2%
PPTT	228,82	62	-33,2%	1.013.965	-12,9%	0,23	-23,3%
Saldo	-324,54		35,1%	-1.505.938	16,3%		

Tabla 46.
Distribución del comercio exterior grupo Cereales
 Total, UE y Países Terceros.
 Mayo de 2024

	MAYO 2024	Exportaciones		Importaciones		Saldo (Exp-Imp)		€/kg	
		Valor Millones €	Peso toneladas	Valor Millones €	Peso toneladas	Valor Millones €	Peso toneladas	Exportado	Importado
TOTAL	CEREALES	41,7	77.084	366,2	1.583.022	-324,5	-1.505.938	0,54	0,23
	Maiz	9,2	13.565	127,4	599.709	-118,2	-586.144	0,68	0,21
	Trigo	15,9	44.903	163,8	749.877	-147,9	-704.974	0,35	0,22
	Arroz	14,4	13.070	35,4	49.798	-21,0	-36.728	1,10	0,71
	Cebada	0,8	3.685	17,5	80.086	-16,7	-76.402	0,22	0,22
	Otros	1,4	1.861	22,2	103.552	-20,8	-101.690	0,74	0,21
UE-27	CEREALES	22,8	33.127	137,4	569.057	-114,6	-535.930	0,69	0,24
	Maiz	5,4	5.882	35,1	144.636	-29,8	-138.754	0,91	0,24
	Trigo	4,2	11.228	63,3	252.998	-59,2	-241.770	0,37	0,25
	Arroz	11,3	10.562	4,6	5.376	6,6	5.186	1,07	0,86
	Cebada	0,8	3.683	13,8	64.086	-13,0	-60.403	0,22	0,22
	Otros	1,2	1.772	20,5	101.961	-19,3	-100.189	0,67	0,20
PAÍSES TERCEROS	CEREALES	18,9	43.957	228,8	1.013.965	-209,9	-970.008	0,43	0,23
	Maiz	3,8	7.683	92,3	455.073	-88,4	-447.390	0,50	0,20
	Trigo	11,7	33.675	100,4	496.879	-88,7	-463.204	0,35	0,20
	Arroz	3,2	2.508	30,8	44.422	-27,6	-41.914	1,26	0,69
	Cebada	0,0	2	3,7	16.001	-3,7	-15.999	0,63	0,23
	Otros	0,2	89	1,7	1.590	-1,5	-1.501	2,13	1,05

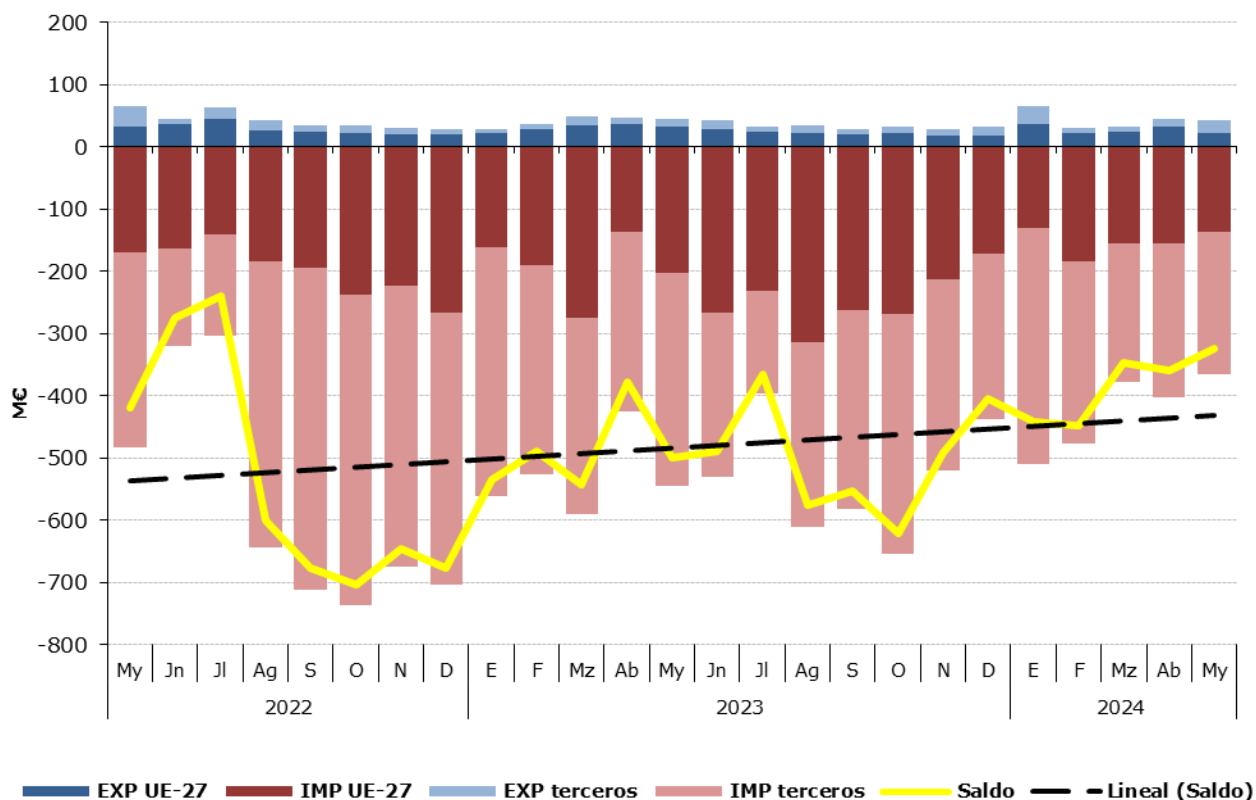
Gráfico 23.
Distribución de las exportaciones e importaciones del Grupo Cereales por subgrupos
 Mayo de 2024



Tabla 47.

Evolución del comercio exterior Subgrupo Maíz (1005)

Mayo de 2022, 2023 y 2024

Exportación	mayo 2022	mayo 2023	mayo 2024	Importación	mayo 2022	mayo 2023	mayo 2024
Valor (M€)	6,68	18,02	9,21	Valor (M€)	314,00	173,50	127,41
Volumen (t)	13.240	30.463	13.565	Volumen (t)	893.639	628.041	599.709
€/kg	0,50	0,59	0,68	€/kg	0,35	0,28	0,21

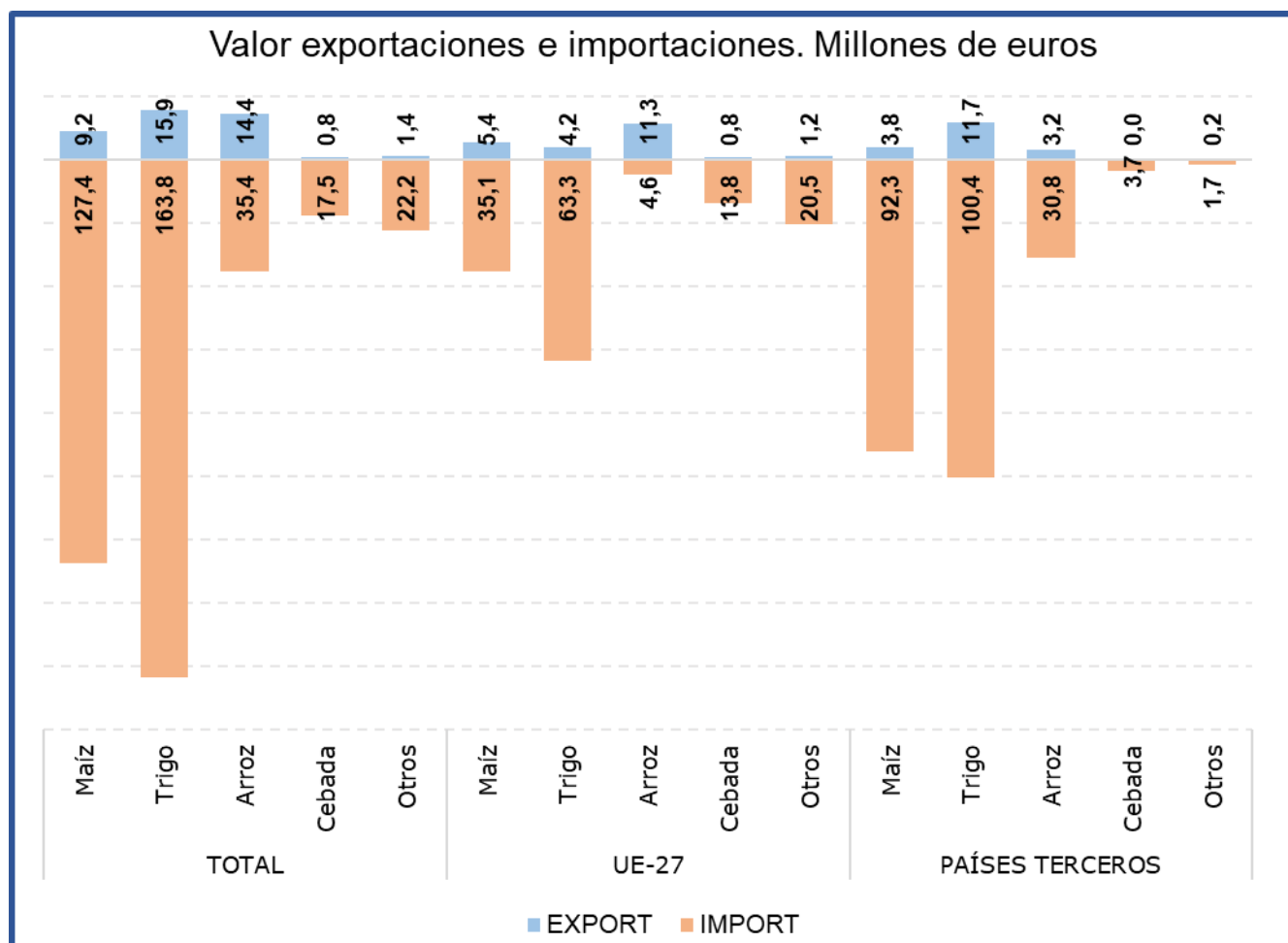
El subgrupo **Maíz** se sitúa este mes como **segundo subgrupo en importancia** en el apartado de **importaciones, representando este mes el 35% de las mismas**. Comparado con mayo de 2023, el **valor de las importaciones ha disminuido un 26,6%**, debido al descenso tanto del volumen importado (-4,5%) como del precio medio de exportación (-23,1%). En relación con las exportaciones, destacar que **las exportaciones de maíz han representado el 22% de las exportaciones totales del grupo, con un descenso del 48,9% en valor** comparado con el mismo mes del año anterior, debido a la caída del 55,5% en el volumen exportado.

Tabla 48.

Evolución del comercio exterior Subgrupo Trigo (1001)

Mayo de 2022, 2023 y 2024

Exportación	mayo 2022	mayo 2023	mayo 2024	Importación	mayo 2022	mayo 2023	mayo 2024
Valor (M€)	17,33	2,12	15,86	Valor (M€)	71,68	267,72	163,76
Volumen (t)	36.618	1.441	44.903	Volumen (t)	176.132	954.517	749.877
€/kg	0,47	1,47	0,35	€/kg	0,41	0,28	0,22

Este mes el subgrupo **Trigo** ha sido **el primero en importancia tanto desde el punto de vista exportador como importador, representando el 38% de las exportaciones y el 45% de las importaciones totales** del grupo Cereales. Con respecto a mayo de 2023 las **exportaciones han sufrido un fuerte incremento en valor (647,9%)**, debido al gran incremento del volumen exportado. Por su parte **las importaciones de trigo han visto reducirse su valor un 38,8%**.

Tabla 49.

Evolución del comercio exterior Subgrupo Arroz (1006)

Mayo de 2022, 2023 y 2024

Exportación	mayo 2022	mayo 2023	mayo 2024	Importación	mayo 2022	mayo 2023	mayo 2024
Valor (M€)	25,28	22,75	14,43	Valor (M€)	38,44	36,79	35,42
Volumen (t)	32.651	23.661	13.070	Volumen (t)	63.231	52.130	49.798
€/kg	0,77	0,96	1,10	€/kg	0,61	0,71	0,71

El subgrupo Arroz está integrado por variedades con comportamientos comerciales diferenciados, por una parte, los designados como de grano redondo tienen un claro comportamiento exportador y los de grano largo al contrario son de carácter importador.

Este mes el subgrupo del **Arroz ha representado el 35% de las exportaciones totales del grupo**, siendo el **segundo subgrupo** en importancia en el **apartado de exportaciones**. Respecto a mayo de 2023 el valor de las **exportaciones se ha reducido un 36,6%**.

En el apartado **de las importaciones** el arroz representa el **10%**.

Tabla 50.

Evolución del comercio exterior Subgrupo Cebada (1003)

Mayo de 2022, 2023 y 2024

Exportación	mayo 2022	mayo 2023	mayo 2024	Importación	mayo 2022	mayo 2023	mayo 2024
Valor (M€)	13,47	0,46	0,81	Valor (M€)	3,45	60,67	17,47
Volumen (t)	35.348	1.425	3.685	Volumen (t)	11.825	206.288	80.086
€/kg	0,38	0,32	0,22	€/kg	0,29	0,29	0,22

El subgrupo de **Cebada** ha representado este mes el **2% de las exportaciones** totales del grupo Cereales y el **5% de las importaciones**. En mayo destaca **la caída del valor de las importaciones (-71,2%)** con respecto al mismo mes del año anterior.

Semillas Oleaginosas, Plantas Industriales y Forrajes (12)

En este grupo se analizan los productos comprendidos en el capítulo 12 del TARIC, correspondiente a Semillas y frutos oleaginosos, semillas y frutos diversos, plantas industriales o medicinales; paja y forraje.

El grupo **Semillas Oleaginosas, Plantas Industriales y Forrajes** tiene carácter importador y tendencia suavemente ascendente.

Gráfico 24.

Evolución del comercio exterior grupo Semillas Oleaginosas, Plantas Industriales y Forrajes
Años 2022, 2023 y 2024. M€



Tabla 51.

Variación Interanual del grupo Semillas Oleaginosas, Plantas Industriales y Forrajes
Mayo 2024

Semillas Oleaginosas (12)	M€			t		€/kg	
	mayo 2024	(%) Sobre Total	Var. mayo 2024/2023	mayo 2024	Var. mayo 2024/2023	mayo 2024	Var. mayo 2024/2023
EXP							
Total	48,88		-7,1%	67.437	-12,0%	0,72	5,5%
UE-27	22,06	45	1,3%	21.356	-14,5%	1,03	18,4%
PPTT	26,82	55	-13,1%	46.082	-10,8%	0,58	-2,6%
IMP							
Total	258,98		-17,3%	425.356	-15,6%	0,61	-2,0%
UE-27	69,91	27	-9,3%	43.136	-44,1%	1,62	62,1%
PPTT	189,08	73	-19,9%	382.220	-10,5%	0,49	-10,6%
Saldo	-210,10		19,4%	-357.919	16,3%		

Tabla 52.

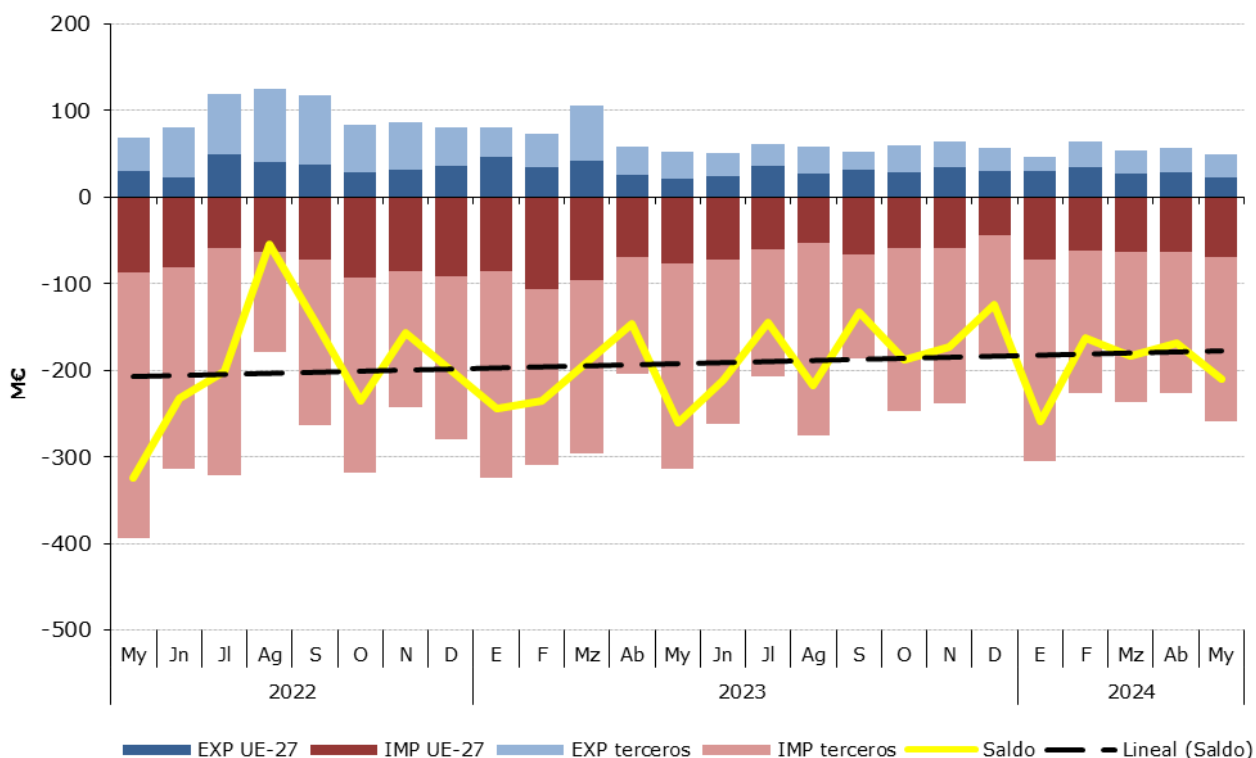
Distribución del comercio exterior grupo Semillas Oleaginosas, Plantas Industriales y Forrajes

Total, UE y Países Terceros.

Mayo de 2024

	Mayo2024	Exportaciones		Importaciones		Saldo (Exp-Imp)		Precio Medio (€/kg)	
		Valor Millones €	Peso toneladas	Valor Millones €	Peso toneladas	Valor Millones €	Peso toneladas	Exportado	Importado
TOTAL	SEMILLAS OLEAGINOSAS	48,9	67.437	259,0	425.356	-210,1	-357.919	0,72	0,61
	Habas de Soja	0,2	273	152,2	366.674	-152,1	-366.400	0,62	0,42
	Semillas de Girasol	3,5	1.593	20,7	29.241	-17,2	-27.648	2,21	0,71
	Forrajes	12,1	47.201	0,8	3.191	11,3	44.010	0,26	0,26
	Otros	33,1	18.370	85,2	26.250	-52,1	-7.880	1,80	3,25
UE-27	SEMILLAS OLEAGINOSAS	22,1	21.356	69,9	43.136	-47,8	-21.780	1,03	1,62
	Habas de Soja	0,2	273	1,3	2.113	-1,2	-1.840	0,61	0,63
	Semillas de Girasol	1,0	1.319	11,4	24.123	-10,5	-22.804	0,76	0,47
	Forrajes	1,7	6.145	0,7	3.058	1,0	3.087	0,28	0,22
	Otros	19,2	13.619	56,5	13.842	-37,3	-223	1,41	4,08
PAÍSES TERCEROS	SEMILLAS OLEAGINOSAS	26,8	46.082	189,1	382.220	-162,3	-336.139	0,58	0,49
	Habas de Soja	0,0	0	150,9	364.560,3	-150,9	-364.560	7,00	0,41
	Semillas de Girasol	2,5	274	9,3	5.118	-6,7	-4.844	9,22	1,81
	Forrajes	10,4	41.056	0,2	133	10,3	40.923	0,25	1,13
	Otros	13,9	4.752	28,7	12.408	-14,8	-7.657	2,92	2,32

Gráfico 25.

Distribución de las exportaciones e importaciones del Grupo Semillas Oleaginosas, Plantas Industriales y Forrajes por subgrupos

Mayo de 2024



Tabla 53.

Evolución del comercio exterior Subgrupo Habas de Soja (1201)

Mayo de 2022, 2023 y 2024

Exportación	mayo 2022	mayo 2023	mayo 2024	Importación	mayo 2022	mayo 2023	mayo 2024
Valor (M€)	0,27	0,22	0,17	Valor (M€)	228,45	202,74	152,25
Volumen (t)	298	148	273	Volumen (t)	373.886	413.161	366.674
€/kg	0,89	1,47	0,62	€/kg	0,61	0,49	0,42

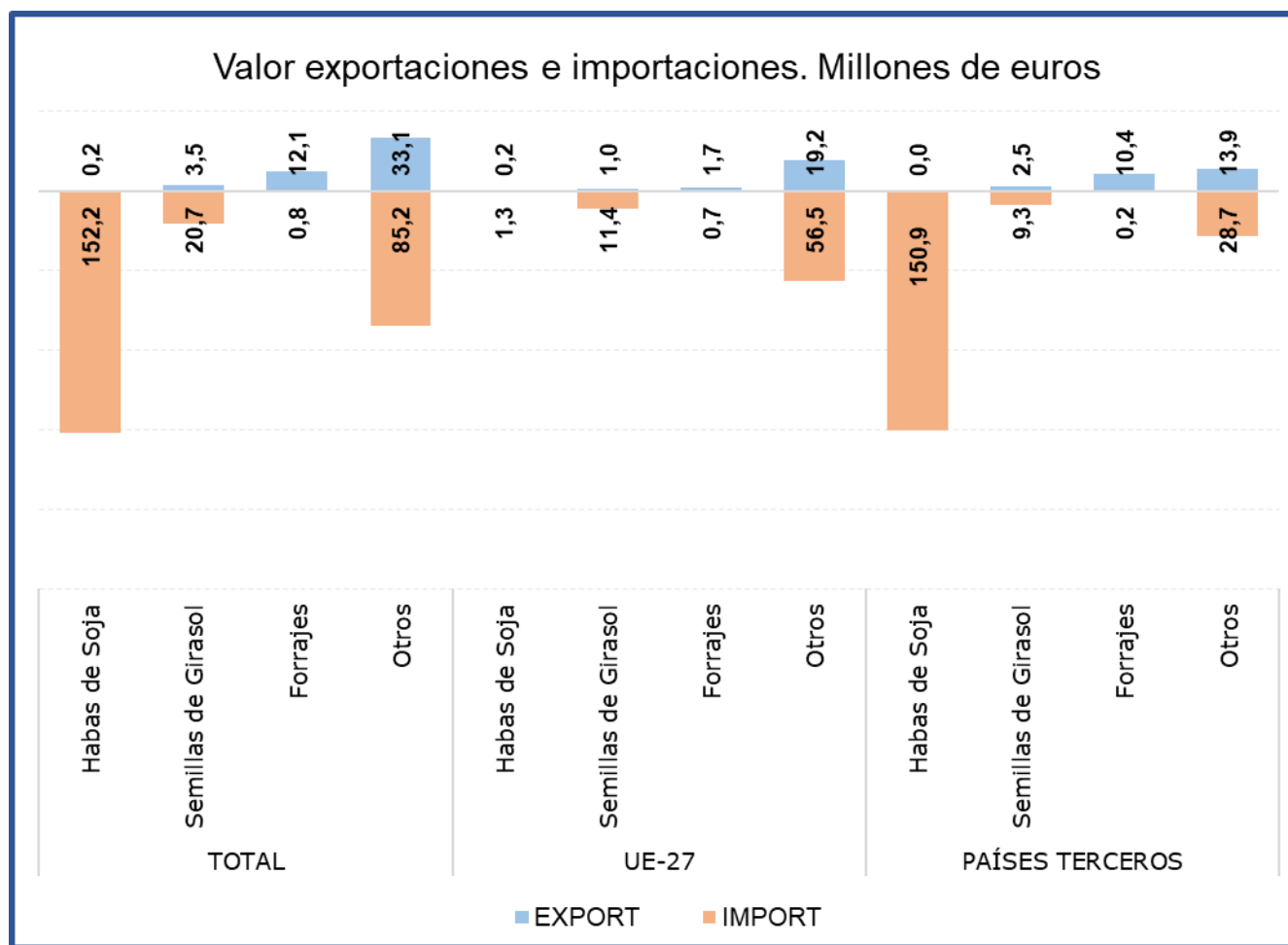
El subgrupo **Habas de Soja**, es claramente importador, siendo **el principal del grupo en el capítulo de importaciones** y representando en marzo el **59% de las mismas**, principalmente procedente **de países terceros**. Respecto al mismo mes del año anterior, se observa un **descenso del 24,9% en el valor de las importaciones**, motivado tanto por el descenso del volumen importado (-11,3%) como de los precios (-15,4%).

Las exportaciones son inapreciables.

Tabla 54.

Evolución del comercio exterior Subgrupo Semillas de Girasol (1206)

Mayo de 2022, 2023 y 2024

Exportación	mayo 2022	mayo 2023	mayo 2024	Importación	mayo 2022	mayo 2023	mayo 2024
Valor (M€)	2,01	5,04	3,52	Valor (M€)	50,64	37,52	20,72
Volumen (t)	1.642	1.519	1.593	Volumen (t)	62.395	58.754	29.241
€/kg	1,23	3,32	2,21	€/kg	0,81	0,64	0,71

Este mes, en el subgrupo **Semillas de Girasol**, las **exportaciones han supuesto el 7%** de las exportaciones totales del grupo, con un **descenso en valor** con respecto a mayo de 2023 **del 30%**, debido a la caída del precio medio de exportación (-33,3%). En cuanto a las **importaciones**, este mes han representado el **8% de las importaciones** del grupo, **disminuyendo su valor un 44,8%** con respecto al mismo mes del año anterior.

Tabla 55.

Evolución del comercio exterior Subgrupo Forrajes (1214)

Mayo de 2022, 2023 y 2024

Exportación	mayo 2022	mayo 2023	mayo 2024	Importación	mayo 2022	mayo 2023	mayo 2024
Valor (M€)	24,74	17,00	12,10	Valor (M€)	0,78	0,94	0,82
Volumen (t)	92.417	46.722	47.201	Volumen (t)	4.377	2.572	3.191
€/kg	0,27	0,36	0,26	€/kg	0,18	0,37	0,26

En el subgrupo **Forrajes**, las **exportaciones** en el mes de mayo han representado el **25% del total, con un descenso del 28,8% en el valor de estas** con respecto al mismo mes del año anterior. **Las importaciones son inapreciables.**

Aceites y grasas (15)

En este grupo se analizan los productos comprendidos en el capítulo 15 del TARIC, correspondiente a Grasas y aceites animales o vegetales, productos de su desdoblamiento; grasas alimenticias elaboradas; ceras de origen animal o vegetal.

El grupo **Aceites y Grasas**, tiene un carácter marcadamente exportador con tendencia claramente creciente en los últimos años.

Gráfico 26.

Evolución del comercio exterior grupo Aceites y Grasas

Años 2022, 2023 y 2024. M€



Tabla 56.

Variación Interanual del grupo Aceites y Grasas

Mayo 2024

Aceites y Grasas (15)		M€			t		€/kg	
		mayo 2024	(%) Sobre Total	Var. mayo 2024/2023	mayo 2024	Var. mayo 2024/2023	mayo 2024	Var. mayo 2024/2023
EXP	Total	797,16		26,7%	226.912	-2,4%	3,51	29,9%
	UE-27	393,72	49	12,8%	115.602	-9,4%	3,41	24,5%
	PPTT	403,44	51	44,1%	111.310	6,1%	3,62	35,8%
IMP	Total	538,52		16,7%	405.096	12,0%	1,33	4,3%
	UE-27	169,21	31	-5,0%	93.678	-19,1%	1,81	17,4%
	PPTT	369,31	69	30,4%	311.417	26,6%	1,19	3,0%
Saldo		258,64		54,2%	-178.183	-37,8%		

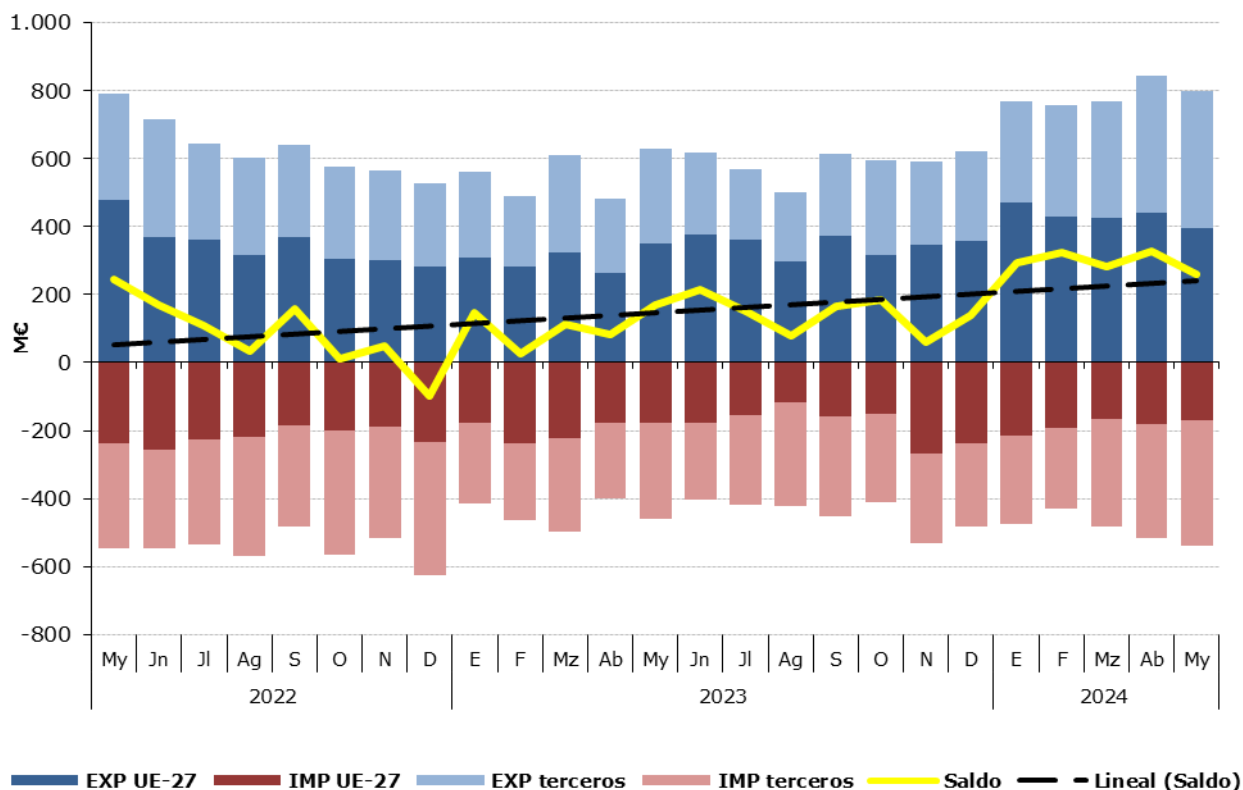
Tabla 57.
Distribución del comercio exterior grupo Aceites y Grasas
 Total, UE y Países Terceros.
 Mayo de 2024

	MAYO 2024	Exportaciones		Importaciones		Saldo (Exp-Imp)		Precio Medio (€/kg)	
		Valor Millones €	Peso toneladas	Valor Millones €	Peso toneladas	Valor Millones €	Peso toneladas	Exportado	Importado
		TOTAL	ACEITES Y GRASAS	797,2	226.912	538,5	405.096	258,6	-178.183
	Aceites de Oliva	573,8	68.323	130,5	18.979	443,3	49.344	8,40	6,87
	Aceites de Palma	11,3	7.941	84,8	86.265	-73,5	-78.323	1,42	0,98
	Aceites de Girasol	32,7	24.914	89,1	91.761	-56,4	-66.847	1,31	0,97
	Otros	179,4	125.734,1	234,2	208.090,9	-54,8	-82.357	1,43	1,13
UE-27	ACEITES Y GRASAS	393,7	115.602	169,2	93.678	224,5	21.924	3,41	1,81
	Aceites de Oliva	281,0	36.702	66,7	9.485	214,3	27.217	7,66	7,03
	Aceites de Palma	11	7.523	4,7	4.179	5,9	3.344	1,42	1,13
	Aceites de Girasol	12,3	9.307	22,3	14.006	-10,0	-4.699	1,33	1,59
	Otros	89,7	62.070,5	75,5	66.008,5	14,2	-3.938	1,44	1,14
PAÍSES TERCEROS	ACEITES Y GRASAS	403,4	111.310	369,3	311.417	34,1	-200.107	3,62	1,19
	Aceites de Oliva	292,7	31.621	63,8	9.494	229,0	22.127	9,26	6,72
	Aceites de Palma	0,6	418	80,1	82.086	-79,4	-81.668	1,51	0,98
	Aceites de Girasol	20,3	15.607	66,8	77.754	-46,4	-62.147	1,30	0,86
	Otros	89,7	63.663,5	158,7	142.082,4	-69,0	-78.419	1,41	1,12

Gráfico 27.
Distribución de las exportaciones e importaciones del Grupo Aceites por subgrupos
 Mayo de 2024



Tabla 58.

Evolución del comercio exterior Subgrupo Aceite de Oliva (1509)

Mayo de 2022, 2023 y 2024

Exportación	mayo 2022	mayo 2023	mayo 2024	Importación	mayo 2022	mayo 2023	mayo 2024
Valor (M€)	431,41	375,86	573,77	Valor (M€)	57,70	64,49	130,47
Volumen (t)	114.584	68.174	68.323	Volumen (t)	18.909	14.327	18.979
Precio Medio €/kg	3,76	5,51	8,40	Precio Medio €/kg	3,05	4,50	6,87

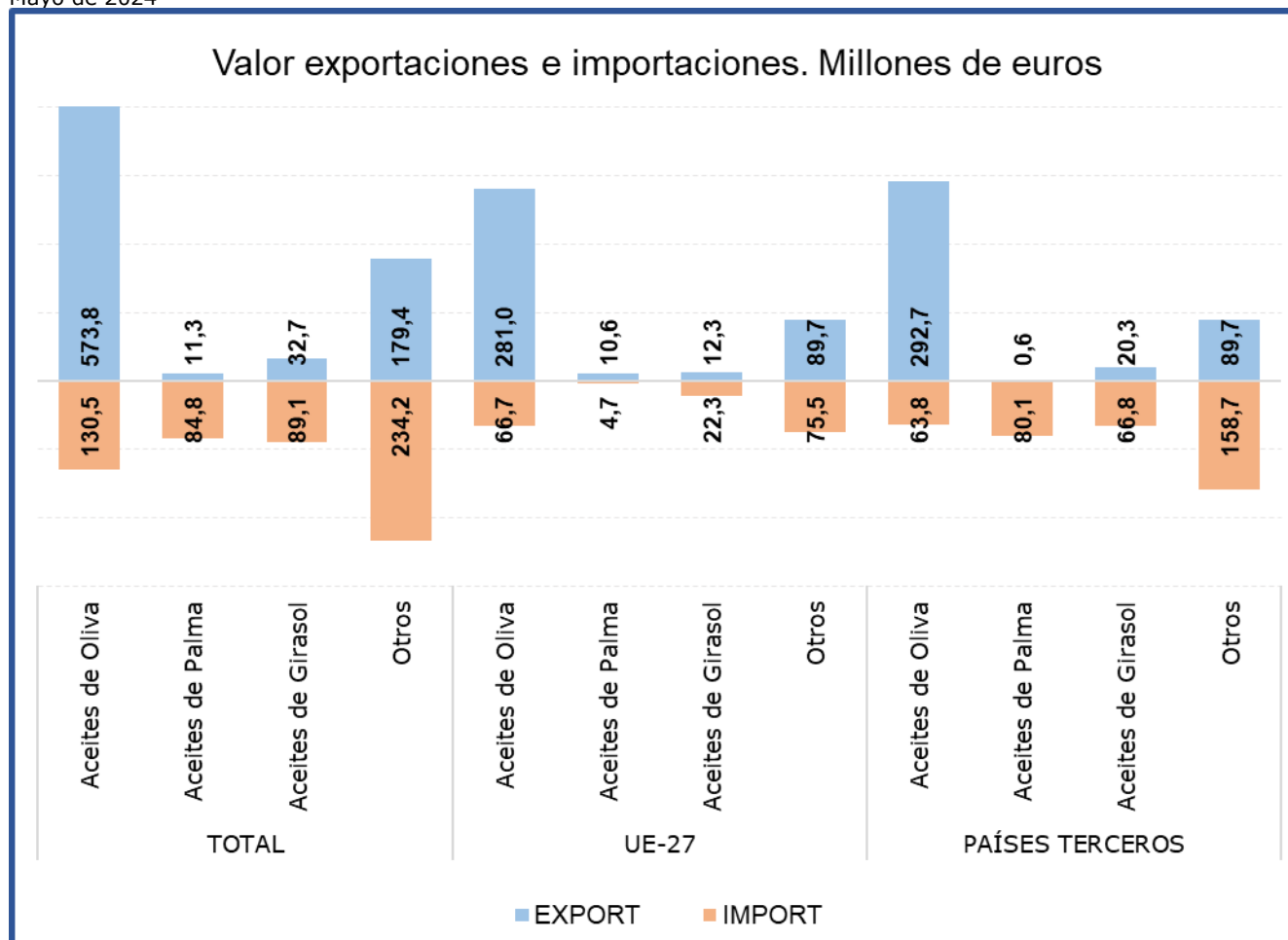
Este mes el subgrupo **Aceite de Oliva es el principal en tanto en exportaciones como en importaciones** dentro del grupo. En mayo ha representado **el 72% de las exportaciones totales del grupo aceites**, comparado con el mismo mes del año anterior, el **valor de las exportaciones se ha incrementado un 52,7%**, motivado fundamentalmente por el incremento de los precios (52,3%) ya que el volumen exportado se ha mantenido estable.

Las **importaciones**, que representan el **24% del total del grupo**, **se han incrementado un 102,3% en valor** con respecto al mismo mes del año anterior.

El **saldo** se sitúa en **443 M€**.

Tabla 59.

Evolución del comercio exterior Subgrupo Aceite de Palma (1511)

Mayo de 2022, 2023 y 2024

Exportación	mayo 2022	mayo 2023	mayo 2024	Importación	mayo 2022	mayo 2023	mayo 2024
Valor (M€)	11,00	21,11	11,28	Valor (M€)	120,96	95,07	84,77
Volumen (t)	6.015	13.861	7.941	Volumen (t)	95.018	90.554	86.265
Precio Medio €/kg	1,83	1,52	1,42	Precio Medio €/kg	1,27	1,05	0,98

El subgrupo **Aceite de Palma** ha representado el **16% de las importaciones**, situándose en mayo como el tercer subgrupo dentro del capítulo de importaciones del Grupo de Aceites y Grasas. Este mes las **importaciones han disminuido su valor en un 10,8%**, respecto al mismo mes de 2023, debido tanto al descenso del precio de importación (-6,4%) como al descenso del volumen importado (-4,7%).

Las exportaciones de aceite de palma **suponen el 1% de las totales del grupo**.

Tabla 60.

Evolución del comercio exterior Subgrupo Aceite de Girasol (1512)

Mayo de 2022, 2023 y 2024

Exportación	mayo 2022	mayo 2023	mayo 2024	Importación	mayo 2022	mayo 2023	mayo 2024
Valor (M€)	93,84	36,64	32,67	Valor (M€)	117,17	96,63	89,08
Volumen (t)	36.236	23.321	24.914	Volumen (t)	51.607	84.953	91.761
Precio Medio €/kg	2,59	1,57	1,31	Precio Medio €/kg	2,27	1,14	0,97

El **Aceite de Girasol** ha representado el **17% de las importaciones** durante el mes de mayo, siendo el segundo subgrupo en importancia dentro del apartado importaciones del Grupo. Las **importaciones han disminuido un 7,8% su valor** respecto al mismo mes de 2023, debido al descenso del precio de importación (-14,7%).

En el apartado de **exportaciones este subgrupo ha representado el 4%** de las totales, con un **descenso de su valor del 10,8%**.

Preparaciones de carne y pescado (16)

En este grupo se analizan los productos comprendidos en el capítulo 16 del TARIC, correspondiente a Preparaciones de carne, de pescado o de crustáceos, de moluscos o de otros invertebrados acuáticos.

El grupo **Preparaciones de carne y pescado** tiene carácter exportador con tendencia suavemente creciente.

Gráfico 28

Evolución del comercio exterior grupo Preparaciones de carne y pescado Años 2022, 2023 y 2024. M€



Tabla 61.

Variación Interanual del grupo Preparaciones de carne y pescado Mayo 2024

Preparaciones C y P.	M€			t		€/kg	
	mayo 2024	(%) Sobre Total	Var. mayo 2024/2023	mayo 2024	Var. mayo 2024/2023	mayo 2024	Var. mayo 2024/2023
EXP Total	236,19		5,7%	38.214	1,8%	6,18	3,8%
UE-27	186,38	79	6,2%	31.169	2,6%	5,98	3,6%
PPTT	49,81	21	3,8%	7.045	-1,3%	7,07	5,2%
IMP Total	153,39		4,2%	31.192	3,4%	4,92	0,7%
UE-27	58,79	38	5,4%	11.921	3,4%	4,93	1,9%
PPTT	94,60	62	3,5%	19.271	3,5%	4,91	0,0%
Saldo	82,80		8,7%	7.022	-4,8%		

Tabla 62.

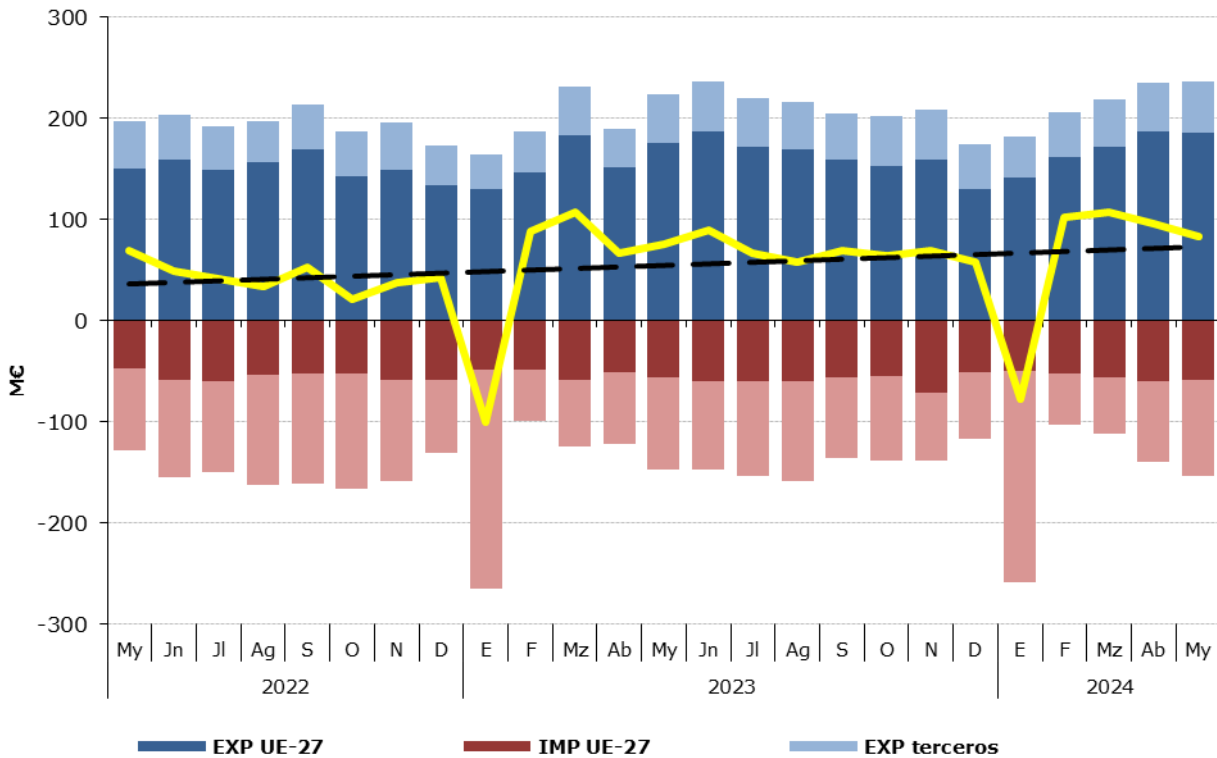
Distribución del comercio exterior grupo Preparaciones de carne y pescado

Total, UE y Países Terceros.

Mayo de 2024

MAYO 2024	Exportaciones		Importaciones		Saldo (Exp-Imp)		Precio Medio (€/kg)	
	Valor Millones €	Peso toneladas	Valor Millones €	Peso toneladas	Valor Millones €	Peso toneladas	Exportado	Importado
PREPARACIONES C y P.	236,2	38.214	153,4	31.192	82,8	7.022	6,18	4,92
Embutidos de carne	58,9	8.119	11,9	2.715	47,0	5.403	7,26	4,39
Preparaciones y conservas de pescado	111,3	16.688	95,3	17.368	16,0	-680	6,67	5,49
Crustáceos y moluscos preparados o conservados	32,6	6.276	16,0	4.870	16,6	1.406	5,20	3,29
Otros	33,3	7.132	30,1	6.239	3,2	893	4,67	4,83
PREPARACIONES C y P.	186,4	31.169	58,8	11.921	127,6	19.248	5,98	4,93
Embutidos de carne	41,0	5.689	11,7	2.634	29,3	3.054	7,21	4,43
Preparaciones y conservas de pescado	99,9	15.267	15,6	2.948	84,3	12.319	6,54	5,31
Crustáceos y moluscos preparados o conservados	22,0	5.121	3,2	472	18,8	4.649	4,30	6,73
Otros	23,5	5.092	28,3	5.867	-4,9	-775	4,61	4,82
PREPARACIONES C y P.	49,8	7.045	94,6	19.271	-44,8	-12.226	7,07	4,91
Embutidos de carne	17,9	2.430	0,2	81,2	17,7	2.349	7,38	2,94
Preparaciones y conservas de pescado	11,4	1.421	79,7	14.421	-68,3	-13.000	8,02	5,53
Crustáceos y moluscos preparados o conservados	10,6	1.154	12,8	4.397	-2,2	-3.243	9,18	2,92
Otros	9,9	2.040	1,8	372	8,0	1.668	4,84	4,92

Gráfico 29.

Distribución de las exportaciones e importaciones del Grupo Preparaciones de carne y pescado por subgrupos

Mayo de 2024



Tabla 63.

Evolución del comercio exterior Subgrupo Embutidos de carne (1601)

Mayo de 2022, 2023 y 2024

Exportación	mayo 2022	mayo 2023	mayo 2024	Importación	mayo 2022	mayo 2023	mayo 2024
Valor (M€)	53,29	59,49	58,94	Valor (M€)	9,29	11,06	11,91
Volumen (t)	8.588	8.214	8.119	Volumen (t)	2.377	3.080	2.715
Precio Medio €/kg	6,21	7,24	7,26	Precio Medio €/kg	3,91	3,59	4,39

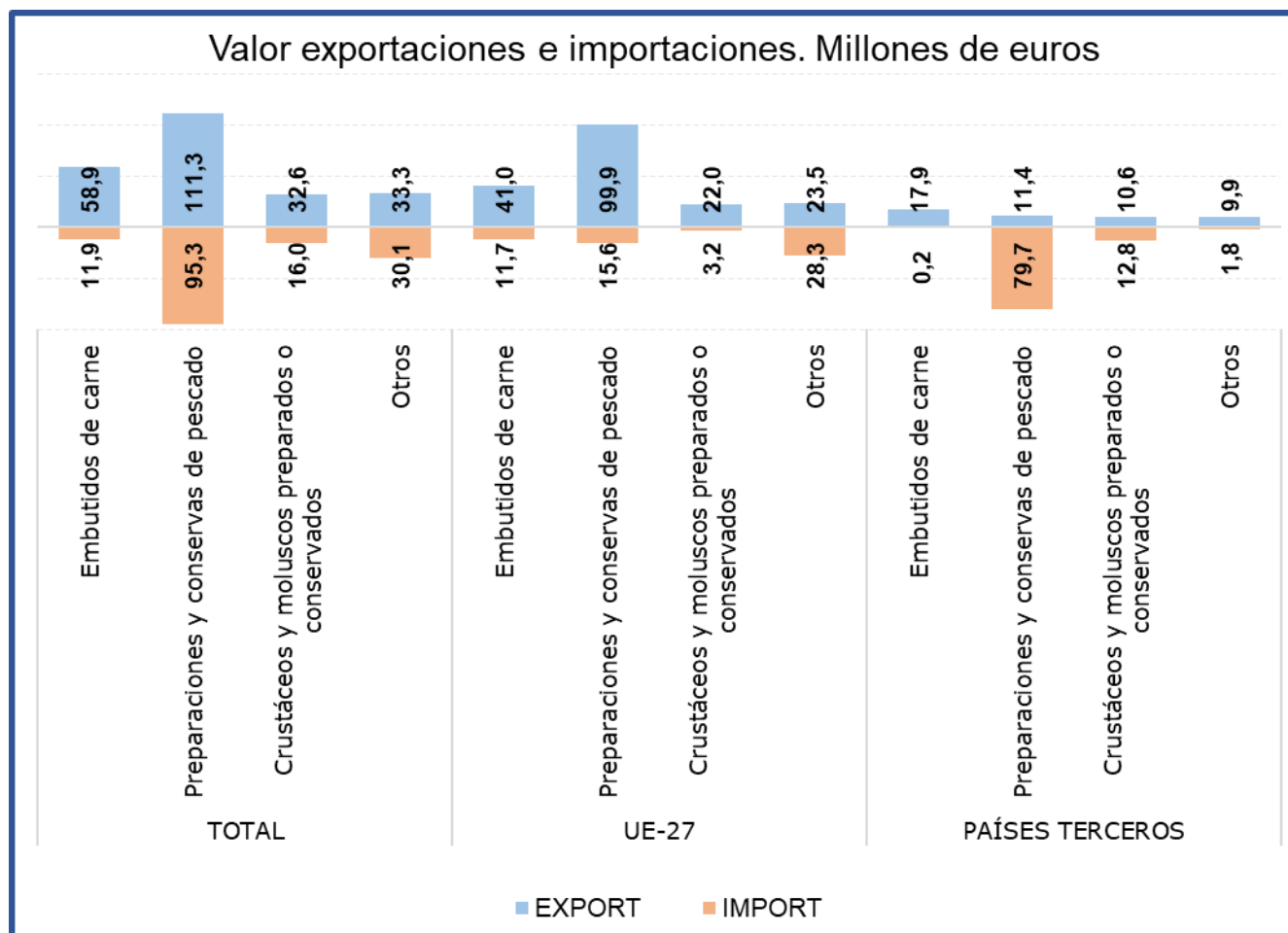
En el subgrupo **Embutidos de carne** las **exportaciones** en el mes de mayo han alcanzado el **25% del total del grupo, manteniendo estable su valor**, con un leve descenso del 0,9% con respecto al mismo mes del año anterior. Por su parte las **importaciones han representado el 8% del total**, con un aumento de valor del 7,7% con respecto a mayo del año anterior.

Tabla 64.

Evolución del comercio exterior Subgrupo Preparaciones y conservas de pescado (1604)

Mayo de 2022, 2023 y 2024

Exportación	mayo 2022	mayo 2023	mayo 2024	Importación	mayo 2022	mayo 2023	mayo 2024
Valor (M€)	85,21	100,42	111,31	Valor (M€)	77,74	91,83	95,32
Volumen (t)	14.102	15.121	16.688	Volumen (t)	15.876	16.835	17.368
Precio Medio €/kg	6,04	6,64	6,67	Precio Medio €/kg	4,90	5,45	5,49

El subgrupo **Preparaciones y conservas de pescado** es el más relevante del grupo, siendo el principal tanto en exportaciones como en importaciones, representando este mes el **47%** y el **62% del total, respectivamente**. Con respecto a mayo de 2023, se ha **incrementado el valor de las exportaciones un 10,9%** y el de las importaciones un **3,8%**.

Tabla 65.

Evolución del comercio exterior Subgrupo Crustáceos y moluscos preparados o conservados (1605)

Mayo de 2022, 2023 y 2024

Exportación	mayo 2022	mayo 2023	mayo 2024	Importación	mayo 2022	mayo 2023	mayo 2024
Valor (M€)	29,03	28,89	32,61	Valor (M€)	16,88	19,21	16,02
Volumen (t)	5.918	6.138	6.276	Volumen (t)	4.334	5.165	4.870
Precio Medio €/kg	4,91	4,71	5,20	Precio Medio €/kg	3,90	3,72	3,29

El subgrupo **Crustáceos y moluscos preparados o conservados** ha supuesto este mes el **14% de las exportaciones y el 10% de las importaciones totales** del grupo.

Este mes el valor de las exportaciones se ha incrementado un **12,9%**, mientras que el de las importaciones se ha reducido un **16,6%** con respecto a mayo del año anterior.

Bebidas (22)

En este grupo se analizan los productos comprendidos en el capítulo 22 del TARIC, correspondiente a Bebidas, líquidos alcohólicos y vinagre.

El grupo **Bebidas** tiene un carácter claramente exportador con tendencia suavemente decreciente.

Gráfico 30

Evolución del comercio exterior grupo Bebidas

Años 2022, 2023 y 2024. M€



Tabla 66.

Variación Interanual del grupo Bebidas

Mayo 2024

Bebidas (22)		M€			t		€/kg	
		mayo 2024	(%) Sobre Total	Var. mayo 2024/2023	mayo 2024	Var. mayo 2024/2023	mayo 2024	Var. mayo 2024/2023
EXP	Total	500,52		-0,3%	355.320	-5,4%	1,41	5,4%
	UE-27	257,92	52	2,3%	232.109	-3,4%	1,11	5,9%
	PPTT	242,60	48	-2,9%	123.211	-8,9%	1,97	6,6%
IMP	Total	228,61		-11,2%	148.909	-0,4%	1,54	-10,8%
	UE-27	144,59	63	-5,1%	105.210	-4,1%	1,37	-1,0%
	PPTT	84,02	37	-20,0%	43.699	9,8%	1,92	-27,1%
Saldo		271,91		11,1%	206.411	-8,7%		

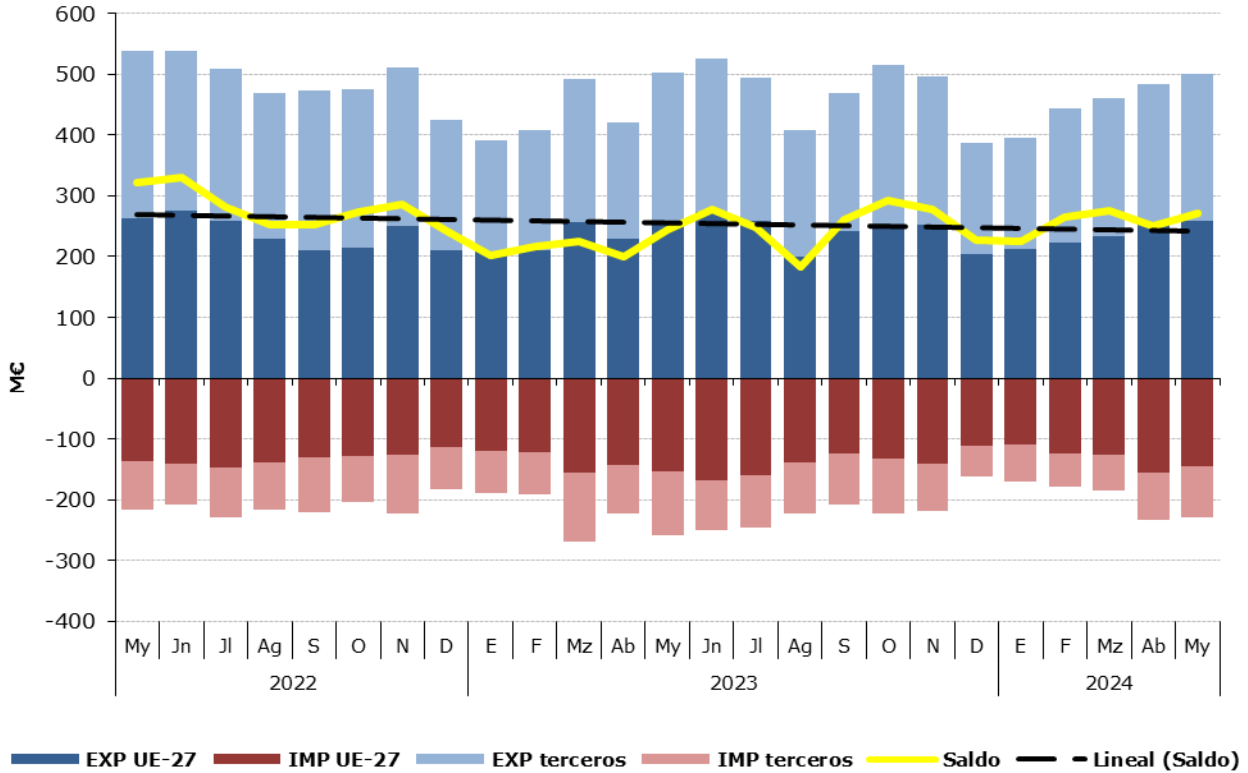
Tabla 67.

Distribución del comercio exterior grupo Bebidas

Total, UE y Países Terceros.

Mayo de 2024

	MAYO 2024	Exportaciones		Importaciones		Saldo (Exp-Imp)		Precio Medio (€/kg)	
		Valor Millones €	Peso toneladas	Valor Millones €	Peso toneladas	Valor Millones €	Peso toneladas	Exportado	Importado
		TOTAL	BEBIDAS	500,5	355.320	228,6	148.909	271,9	206.411
	Bebidas refrescantes	58,9	70.766	37,0	29.430	21,9	41.336	0,83	1,26
	Vinos	257,5	163.812	26,9	7.994	230,5	155.818	1,57	3,37
	Bebidas espirituosas	92,2	21.971	85,5	19.424	6,7	2.546	4,20	4,40
	Otros	91,9	98.772	79,2	92.061	12,8	6.711	0,93	0,86
UE-27	BEBIDAS	257,9	232.109	144,6	105.210	113,3	126.900	1,11	1,37
	Bebidas refrescantes	35,7	43.343	32,7	25.668	2,9	17.674	0,82	1,28
	Vinos	121,4	117.237	24,8	5.550	96,6	111.687	1,04	4,48
	Bebidas espirituosas	43,9	7.656	30,5	7.007	13,4	649	5,73	4,35
	Otros	56,9	63.873	56,5	66.984	0,4	-3.111	0,89	0,84
PAÍSES TERCEROS	BEBIDAS	242,6	123.211	84,0	43.699	158,6	79.512	1,97	1,92
	Bebidas refrescantes	23,2	27.423	4,3	3.761	18,9	23.662	0,85	1,14
	Vinos	136,1	46.574	2,1	2.444	134,0	44.130	2,92	0,86
	Bebidas espirituosas	48,3	14.314	55,0	12.417	-6,7	1.898	3,38	4,43
	Otros	35,0	34.899	22,6	25.077	12,4	9.822	1,00	0,90

Gráfico 31.

Distribución de las exportaciones e importaciones del Grupo Bebidas por subgrupos

Mayo de 2024



Tabla 68.

Evolución del comercio exterior Subgrupo Vinos y Mostos (2204)

Mayo de 2022, 2023 y 2024

Exportación	mayo 2022	mayo 2023	mayo 2024	Importación	mayo 2022	mayo 2023	mayo 2024
Valor (M€)	291,87	265,24	257,49	Valor (M€)	30,71	28,68	26,94
Volumen (t)	200.205	185.869	163.812	Volumen (t)	5.788	5.098	7.994
Precio Medio €/kg	1,46	1,43	1,57	Precio Medio €/kg	5,31	5,63	3,37

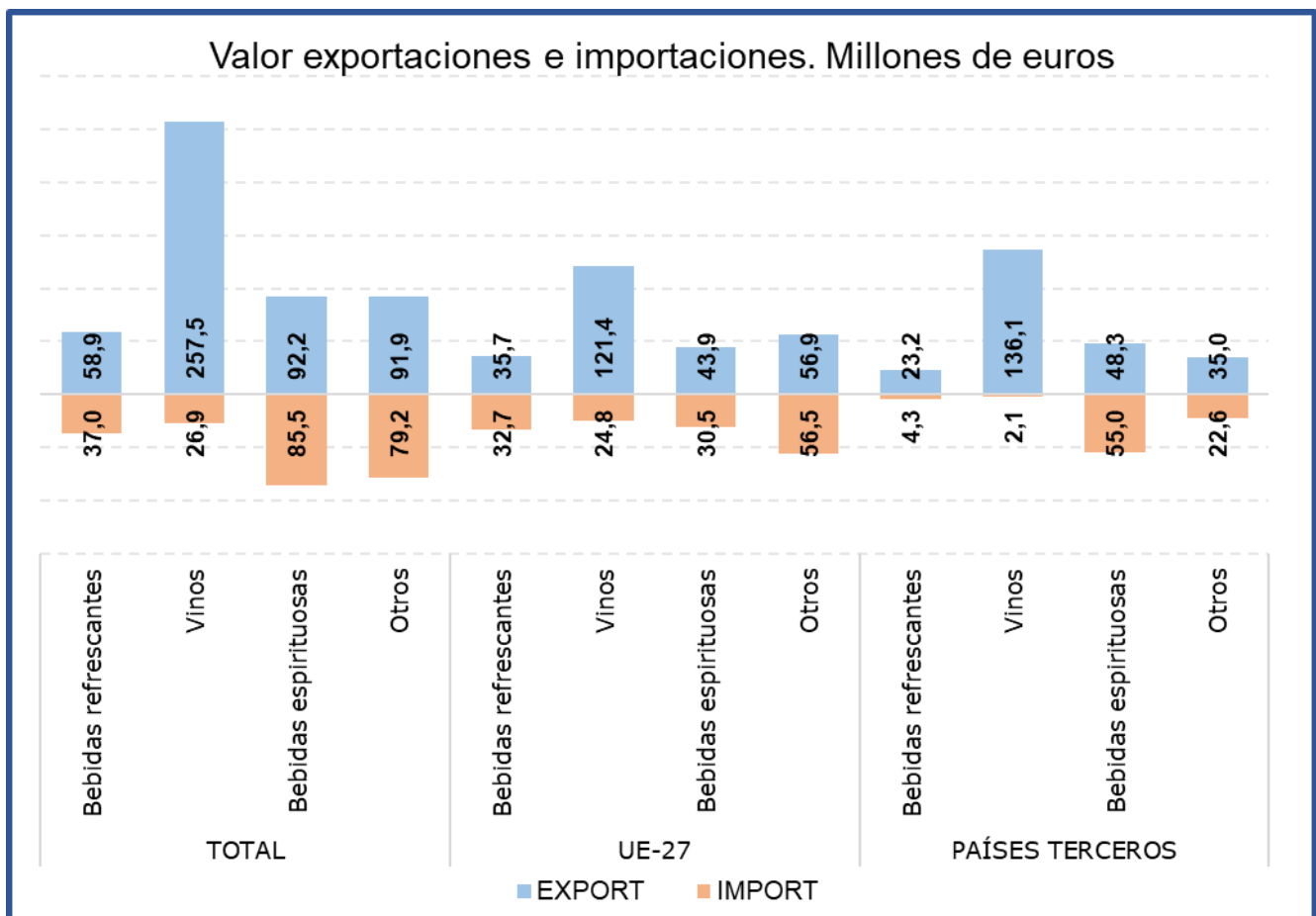
El subgrupo **Vinos y Mostos** es el más relevante de las Bebidas, principalmente en las **exportaciones** suponiendo este mes **el 51% del total del grupo**. Con respecto al mismo mes del año anterior las **exportaciones han disminuido su valor un 2,9%**, debido al descenso del volumen exportado (-11,9%). **Las importaciones**, que suponen el **12% de las totales del grupo**, han **reducido su valor un 6,1%** con respecto a mayo de 2023.

Tabla 69.

Evolución del comercio exterior Subgrupo Bebidas Espirituosas (2208)

Mayo de 2022, 2023 y 2024

Exportación	mayo 2022	mayo 2023	mayo 2024	Importación	mayo 2022	mayo 2023	mayo 2024
Valor (M€)	95,58	91,22	92,23	Valor (M€)	86,27	110,74	85,48
Volumen (t)	25.955	21.669	21.971	Volumen (t)	19.088	23.816	19.424
Precio Medio €/kg	3,68	4,21	4,20	Precio Medio €/kg	4,52	4,65	4,40

El subgrupo de **Bebidas Espirituosas** ha supuesto en mayo **el 18% de las exportaciones y el 37% de las importaciones totales**, siendo el subgrupo más importante desde el punto de vista importador. Este mes se ha producido una **caída del valor** de las **importaciones del 22,8%**. Por su parte las **exportaciones se han incrementado un 1,1%**.

Tabla 70.

Evolución del comercio exterior Subgrupo Bebidas Refrescantes (2202)

Mayo de 2022, 2023 y 2024

Exportación	mayo 2022	mayo 2023	mayo 2024	Importación	mayo 2022	mayo 2023	mayo 2024
Valor (M€)	50,70	56,42	58,90	Valor (M€)	31,78	39,75	37,03
Volumen (t)	74.719	68.065	70.766	Volumen (t)	28.754	36.404	29.430
Precio Medio €/kg	0,68	0,83	0,83	Precio Medio €/kg	1,11	1,09	1,26

Las **Bebidas Refrescantes** han representado **el 12% de las exportaciones y el 16% de las importaciones** totales del grupo. En mayo **el valor de las exportaciones ha aumentado un 4,4%** mientras que **el de las importaciones se ha reducido un 6,8%** con respecto al mismo mes del año anterior.

Subproductos de la Industria Alimentaria y Piensos (23)

En este grupo se analizan los productos comprendidos en el capítulo 23 del TARIC, correspondiente a Residuos y desperdicios de las industrias alimentarias; alimentos preparados para animales.

El grupo **Subproductos de la Industria Alimentaria y Piensos** es marcadamente importador con variaciones mensuales notables y tendencia a creciente.

Gráfico 32.

Evolución del comercio exterior grupo Subproductos de la Industria Alimentaria y Piensos.

Años 2022, 2023 y 2024. M€



Tabla 71.

Variación Interanual del grupo Subproductos de la Industria Alimentaria y Piensos.

Mayo 2024

Piensos (23)		M€		t		€/kg		
		mayo 2024	(%) Sobre Total	Var. mayo 2024/2023	mayo 2024	Var. mayo 2024/2023	mayo 2024	Var. mayo 2024/2023
EXP	Total	145,91		2,9%	141.476	9,6%	1,03	-6,1%
	UE-27	100,15	69	-4,7%	103.829	3,5%	0,96	-8,0%
	PPTT	45,76	31	24,8%	37.647	30,6%	1,22	-4,5%
IMP	Total	212,11		-12,2%	393.804	-2,9%	0,54	-9,6%
	UE-27	110,26	52	-8,4%	145.443	-7,2%	0,76	-1,3%
	PPTT	101,85	48	-15,9%	248.362	-0,2%	0,41	-15,8%
Saldo		-66,20		33,6%	-252.328	8,7%		

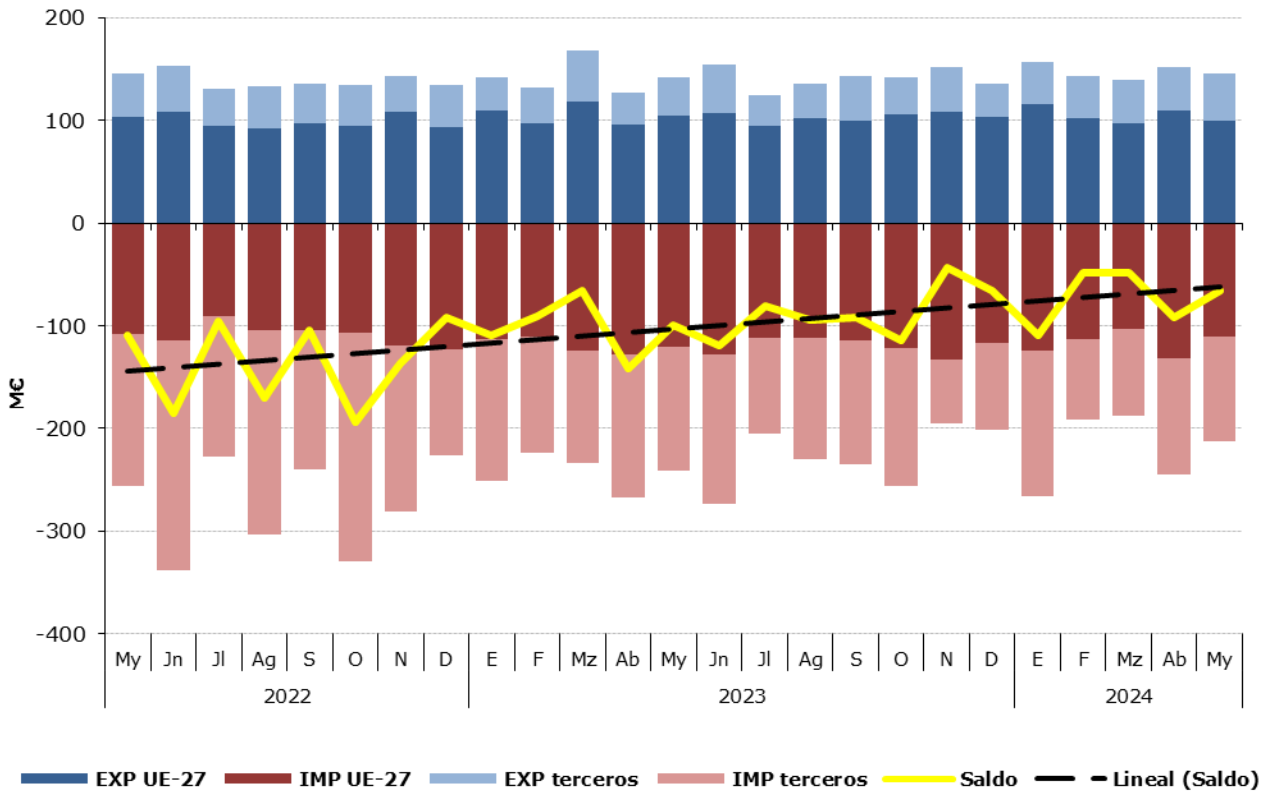
Tabla 72.

Distribución del comercio exterior grupo Subproductos de la Industria Alimentaria y Piensos.

Total, UE y Países Terceros.
Mayo de 2024

MAYO 2024		Exportaciones		Importaciones		Saldo (Exp-Imp)		€/kg	
		Valor Millones €	Peso toneladas	Valor Millones €	Peso toneladas	Valor Millones €	Peso toneladas	Exportado	Importado
TOTAL	SUBPRODUCTOS Y PIENSOS	145,9	141.476	212,1	393.804	-66,2	-252.328	1,03	0,54
	Piensos	112,9	77.381	87,0	52.240	25,9	25.141	1,46	1,67
	Tortas de Soja	7,2	17.213	70,9	174.436	-63,8	-157.223	0,42	0,41
	Otras Tortas	3,3	13.504	21,5	82.376	-18,2	-68.872	0,25	0,26
	Proteína Animal Transformada	17,9	23.037	14,2	12.802	3,7	10.235	0,78	1,11
	Otros	4,7	10.341	18,5	71.951	-13,8	-61.610	0,45	0,26
UE-27	SUBPRODUCTOS Y PIENSOS	100,1	103.829	110,3	145.443	-10,1	-41.614	0,96	0,76
	Piensos	74,5	54.678	73,9	43.213	0,6	11.465	1,36	1,71
	Tortas de Soja	7,2	17.211	3,2	7.239	4,0	9.972	0,42	0,44
	Otras Tortas	2,4	8.429	16,3	57.170	-13,9	-48.741	0,29	0,29
	Proteína Animal Transformada	12,0	14.543	7,0	8.082	5,0	6.461	0,82	0,86
	Otros	4,1	8.967	9,9	29.738	-5,7	-20.770	0,46	0,33
PAÍSES TERCEROS	SUBPRODUCTOS Y PIENSOS	45,8	37.647	101,8	248.362	-56,1	-210.714	1,22	0,41
	Piensos	38,4	22.703	13,1	9.027	25,3	13.677	1,69	1,45
	Tortas de Soja	0,0	2	67,7	167.197	-67,7	-167.195	3,22	0,41
	Otras Tortas	0,9	5.074	5,2	25.205	-4,3	-20.131	0,18	0,21
	Proteína Animal Transformada	5,9	8.494	7,2	4.719	-1,3	3.775	0,69	1,53
	Otros	0,5	1.374	8,6	42.213	-8,1	-40.840	0,39	0,20

Gráfico 33.

Distribución de las exportaciones e importaciones del Grupo Subproductos de la Industria Alimentaria y Piensos, por subgrupos

Mayo de 2024



Tabla 73.

Evolución del comercio exterior Subgrupo Piensos (2309)

Mayo de 2022, 2023 y 2024

Exportación	mayo 2022	mayo 2023	mayo 2024	Importación	mayo 2022	mayo 2023	mayo 2024
Valor (M€)	98,24	100,26	112,89	Valor (M€)	78,29	85,96	86,99
Volumen (t)	75.668	68.414	77.381	Volumen (t)	51.045	51.000	52.240
€/kg	1,30	1,47	1,46	€/kg	1,53	1,69	1,67

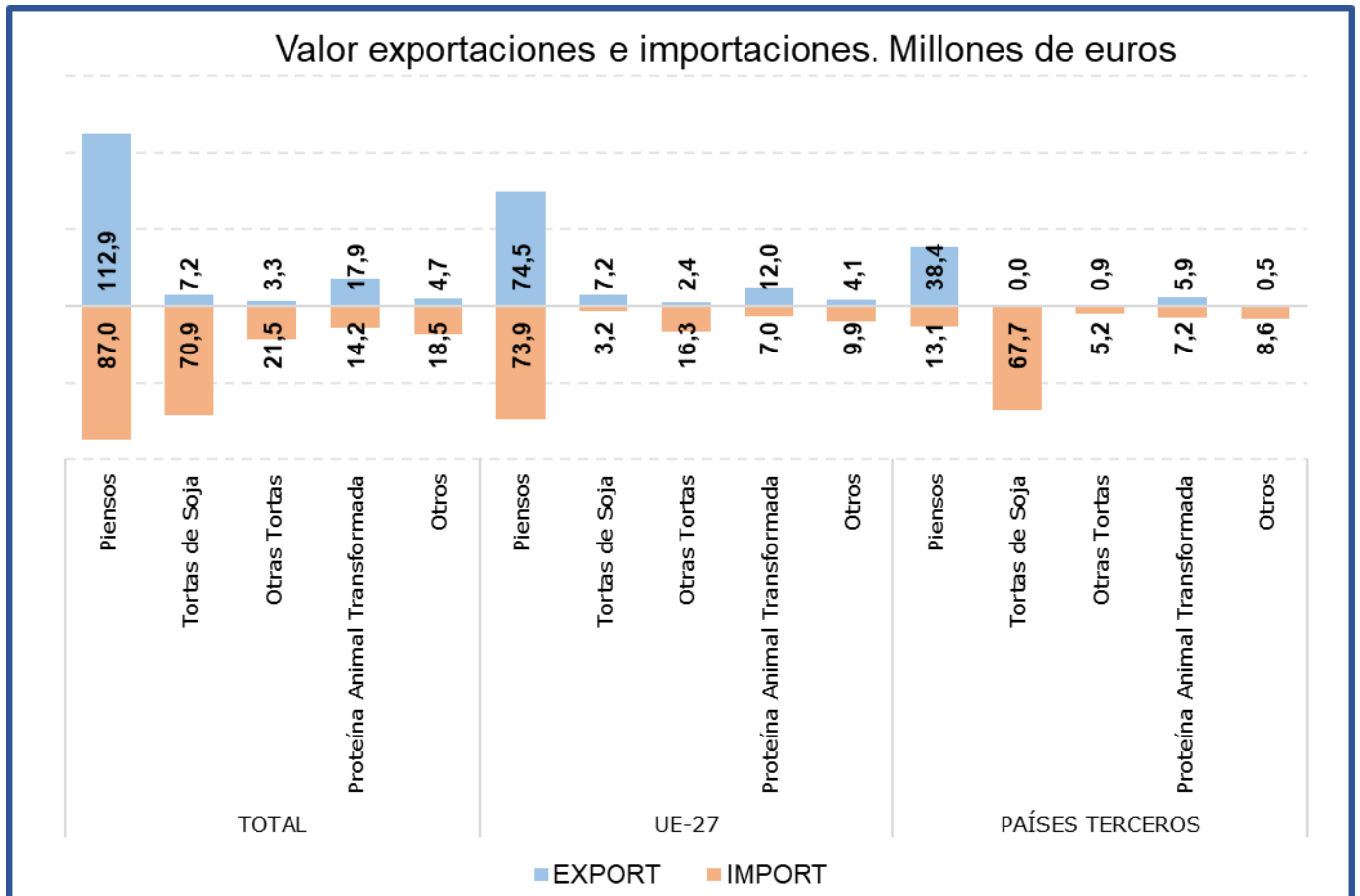
Este mes el subgrupo **Piensos** es el **más relevante del grupo tanto desde el punto de vista exportador**, suponiendo el **77% de las exportaciones**, como **importador**, con el **41% de las importaciones** totales del grupo.

El valor de las exportaciones ha aumentado un 12,6%, mientras que **el de las importaciones lo ha hecho en un 1,2%** con respecto a mayo del año anterior.

Tabla 74.

Evolución del comercio exterior Subgrupo Tortas de Soja (2304)

Mayo de 2022, 2023 y 2024

Exportación	mayo 2022	mayo 2023	mayo 2024	Importación	mayo 2022	mayo 2023	mayo 2024
Valor (M€)	9,24	9,16	7,16	Valor (M€)	102,48	78,38	70,94
Volumen (t)	19.755	17.593	17.213	Volumen (t)	195.783	159.561	174.436
€/kg	0,47	0,52	0,42	€/kg	0,52	0,49	0,41

Las **Tortas de Soja** suponen este mes el **5% de las exportaciones y el 33% de las importaciones**, siendo el **segundo subgrupo en importancia en el apartado importaciones del grupo**. En mayo ha **disminuido el valor tanto de las exportaciones (-21,9%) como de las importaciones (-9,5%)**.

Tabla 75.

Evolución del comercio exterior Subgrupo Otras Tortas (2306)

Mayo de 2022, 2023 y 2024

Exportación	mayo 2022	mayo 2023	mayo 2024	Importación	mayo 2022	mayo 2023	mayo 2024
Valor (M€)	6,64	3,29	3,33	Valor (M€)	25,95	34,81	21,53
Volumen (t)	18.299	6.698	13.504	Volumen (t)	70.796	108.231	82.376
€/kg	0,36	0,49	0,25	€/kg	0,37	0,32	0,26

Este mes, el subgrupo **Otras Tortas** representa el **2% de las exportaciones y el 10% de las importaciones totales del grupo**. Con respecto al año anterior **el valor de las importaciones ha descendido un 38,2%**.

Tabla 76.

Evolución del comercio exterior Subgrupo Proteína Animal Transformada (2301)

Mayo de 2022, 2023 y 2024

Exportación	mayo 2022	mayo 2023	mayo 2024	Importación	mayo 2022	mayo 2023	mayo 2024
Valor (M€)	24,99	21,84	17,88	Valor (M€)	7,90	18,98	14,19
Volumen (t)	26.265	24.146	23.037	Volumen (t)	8.778	14.813	12.802
€/kg	0,95	0,90	0,78	€/kg	0,90	1,28	1,11

La **Proteína Animal Transformada** representa el **12% de las exportaciones y el 7% de las importaciones del grupo**. Este mes **ha disminuido el valor tanto de las exportaciones (-18,2%) como de las importaciones (-25,2%)** con respecto a mayo de 2023.

Anexo. Listado de productos

Exportación	Valor (Mill €)		Var. (%) Mayo 2024/2023	Volumen (T)		Var. (%) Mayo 2024/2023
	Mayo 2024	Mayo 2023		Mayo 2024	Mayo 2023	
Animales Vivos (01)	98,75	71,91	37,3%	25.767	21.001	22,7%
Caballos, asnos, mulos y burdéganos vivos (0101)	1,01	1,17	-14,0%	112	136	-17,5%
Animales vivos de la especie bovina (0102)	29,12	25,86	12,6%	7.854	7.406	6,0%
Animales vivos de la especie porcina (0103)	18,01	20,64	-12,7%	9.521	9.913	-4,0%
Animales vivos de las especies ovina o caprina (0104)	36,60	11,80	210,1%	7.815	3.007	159,9%
Gallos, gallinas, patos, gansos (0105)	8,84	7,87	12,4%	283	377	-25,0%
Los demás animales vivos (0106)	5,17	4,57	13,1%	183	161	13,7%
Carne y despojos comestibles (02)	887,02	913,63	-2,9%	263.904	266.130	-0,8%
Carne de bovino, fresca o refrigerada (0201)	104,72	96,98	8,0%	17.600	17.317	1,6%
Carne de bovino congelada (0202)	19,49	21,66	-10,0%	3.496	4.008	-12,8%
Carne de porcino, fresca, refrigerada o congelada (0203)	526,57	556,47	-5,4%	155.237	160.850	-3,5%
Carne de ovino o caprino, fresca, refrigerada o congelada (0204)	32,76	23,87	37,2%	4.494	4.076	10,3%
Carne de animales de las especies caballar, asnal o mular, fresca o refrigerada (0205)	2,79	2,41	15,7%	522	482	8,5%
Despojos comestibles de animales de las especies bovina, porcina, ovina, caprina (0206)	71,32	76,71	-7,0%	44.954	42.315	6,2%
Carne y despojos comestibles de aves (0207)	41,59	45,01	-7,6%	18.255	17.690	3,2%
Las demás carnes y despojos comestibles, frescos, refrigerados o congelados (0208)	4,95	5,64	-12,3%	910	1.079	-15,7%
Tocino sin partes magras y grasas de cerdo o de ave (0209)	13,79	17,44	-20,9%	11.435	11.283	1,4%
Carne y despojos comestibles, salados o en salmuera, secos o ahumados (0210)	69,03	67,44	2,4%	7.000	7.031	-0,4%
Pescados y crustáceos, moluscos (03)	352,41	356,66	-1,2%	76.558	73.397	4,3%
Peces vivos (0301)	2,78	3,02	-7,7%	620	472	31,4%
Pescado fresco o refrigerado (0302)	68,40	69,75	-1,9%	11.649	11.010	5,8%
Pescado congelado (0303)	73,06	75,35	-3,0%	32.529	30.339	7,2%
Filetes y demás carne de pescado frescos, refrigerados o congelados (0304)	41,89	49,95	-16,1%	5.441	6.645	-18,1%
Pescado seco, salado o en salmuera y ahumado (0305)	11,61	11,11	4,6%	1.463	1.278	14,5%
Crustáceos (0306)	42,16	41,35	2,0%	4.614	4.632	-0,4%
Moluscos (0307)	111,59	105,43	5,8%	20.205	18.981	6,4%
Invertebrados acuáticos (excluidos Crustáceos y Moluscos) (0308)	0,90	0,69	30,7%	36	39	-7,1%
Harina, polvo y pellets de pescado (0309)	0,01	0,02	-6,5%	2	1	58,5%
Leche y productos lácteos, huevos y miel (04)	190,72	189,61	0,6%	66.834	65.134	2,6%
Leche y nata sin concentrar (0401)	25,27	24,46	3,3%	13.620	14.321	-4,9%
Leche y nata concentradas (0402)	10,99	13,06	-15,8%	3.784	3.535	7,0%
Leches fermentadas (0403)	28,04	25,33	10,7%	16.095	14.944	7,7%
Lactosuero (0404)	9,66	8,87	8,9%	8.081	7.792	3,7%
Mantequilla y demás materias grasas de la leche (0405)	10,15	6,78	49,6%	1.583	1.234	28,3%
Quesos y requesón (0406)	71,44	71,46	0,0%	10.974	10.753	2,0%
Huevos de ave con cascarón frescos, conservados o cocidos (0407)	19,30	21,85	-11,7%	6.880	6.905	-0,4%
Huevos de ave sin cascaro y yemas de huevo (0408)	7,95	9,18	-13,5%	3.761	3.405	10,5%
Miel natural (0409)	7,62	7,70	-1,0%	1.941	1.951	-0,5%
Insectos y demás productos comestibles de origen animal no comprendidos en otras partidas (0410)	0,30	0,92	-67,2%	115	293	-60,7%

Exportación	Valor (Mill C)		Var. (%) Mayo 2024/2023	Volumen (T)		Var. (%) Mayo 2024/2023
	Mayo 2024	Mayo 2023		Mayo 2024	Mayo 2023	
Los demás productos de origen animal no comprendidos en otros capítulos (05)	27,44	38,51	-28,8%	17.157	19.661	-12,7%
Cabello en bruto (0501)	0,00	0,00	--	0	0	--
Cerdas de jabalí o de cerdo (0502)	0,00	0,02	-99,0%	0	22	-99,9%
Tripas, vejigas y estómagos de animales (0504)	14,19	20,21	-29,8%	6.909	7.780	-11,2%
Pieles y otras partes de aves con las plumas o con el plumón (0505)	2,11	2,17	-2,7%	1.934	1.951	-0,8%
Huesos y núcleos córneos (0506)	1,70	1,92	-11,4%	756	772	-2,0%
Marfil, concha de tortuga, ballenas de mamíferos marinos (0507)	0,67	0,61	10,1%	33	33	2,5%
Coral y materias similares (0508)	0,15	0,01	1719,2%	1	0	554,1%
Ámbar gris, castóreo, algalia y almizcle (0510)	0,82	1,33	-38,2%	313	394	-20,4%
Productos de origen animal no comprendidos en otras partidas (0511)	7,80	12,26	-36,4%	7.210	8.711	-17,2%
Plantas vivas y productos de la floricultura (06)	73,86	73,37	0,7%	38.709	40.497	-4,4%
Bulbos, cebollas, tubérculos, raíces tuberosas, garras y rizomas (0601)	0,69	0,88	-22,1%	429	676	-36,5%
Las demás plantas vivas, esquejes, estaquillas e injertos (0602)	58,15	60,73	-4,2%	30.318	33.617	-9,8%
Flores y capullos, cortados para ramos o adornos (0603)	9,49	7,72	22,9%	3.522	3.591	-1,9%
Follaje, hojas, ramas y demás partes de plantas (0604)	5,54	4,04	37,1%	4.439	2.612	69,9%
Legumbres y hortalizas (07)	708,36	670,83	5,6%	528.897	487.206	8,6%
Patatas frescas o refrigeradas (0701)	27,89	19,98	39,6%	40.219	28.891	39,2%
Tomates frescos o refrigerados (0702)	54,58	71,02	-23,2%	38.758	38.578	0,5%
Cebollas, chalotes, ajos, puerros frescos o refrigerados (0703)	52,66	56,55	-6,9%	37.496	37.899	-1,1%
Coles, coliflores, coles rizadas, colinabos y similares (0704)	83,35	86,84	-4,0%	53.682	54.648	-1,8%
Lechugas y achicorias (0705)	56,96	57,88	-1,6%	44.112	52.917	-16,6%
Zanahorias, nabos, remolachas para ensalada (0706)	37,28	38,59	-3,4%	50.185	41.733	20,3%
Pepinos y pepinillos frescos o refrigerados (0707)	35,27	29,21	20,7%	25.238	32.309	-21,9%
Legumbres, incluso desvainadas, frescas o refrigeradas (0708)	19,94	6,31	216,1%	14.589	3.405	328,5%
Las demás hortalizas frescas o refrigeradas (0709)	244,54	224,42	9,0%	151.715	137.694	10,2%
Legumbres y hortalizas, incluso cocidas con agua o vapor, congeladas (0710)	71,19	63,71	11,7%	53.663	49.985	7,4%
Legumbres y hortalizas conservadas provisionalmente (0711)	9,58	6,18	55,0%	4.989	3.918	27,3%
Legumbres y hortalizas secas, incluso en trozos o en rodajas o trituradas (0712)	5,81	4,48	29,7%	2.368	1.831	29,3%
Leguminosas grano (0713)	6,76	3,29	105,9%	9.858	1.650	497,4%
Raíces de mandioca (yuca), arrurruz o salep, batatas (0714)	2,54	2,37	7,3%	2.025	1.747	15,9%
Frutas y frutos (08)	1.262,76	1.114,28	13,3%	706.494	631.718	11,8%
Cocos, nueces del Brasil y nueces de cajuil (0801)	3,57	2,62	36,6%	903	712	26,9%
Los demás frutos de cáscara frescos o secos (0802)	51,38	49,11	4,6%	10.125	8.615	17,5%
Bananas o plátanos frescos o secos (0803)	10,87	10,26	5,9%	12.976	12.862	0,9%
Dátiles, higos, piñas, aguacates, guayabas y mangos (0804)	42,57	40,01	6,4%	18.391	16.311	12,8%
Cítricos (0805)	245,01	212,29	15,4%	235.582	178.518	32,0%
Uvas y pasas (0806)	9,44	9,00	4,9%	3.129	3.403	-8,1%

Exportación	Valor (Mill C)		Var. (%) Mayo 2024/2023	Volumen (T)		Var. (%) Mayo 2024/2023
	Mayo 2024	Mayo 2023		Mayo 2024	Mayo 2023	
Melones, sandías y papayas frescos (0807)	180,61	163,72	10,3%	183.566	208.421	-11,9%
Frutas de pepita (0808)	11,58	10,07	15,0%	12.675	10.877	16,5%
Frutas de hueso (0809)	279,48	245,61	13,8%	118.677	93.286	27,2%
Frutos rojos, kiwis y caquis (0810)	371,95	319,05	16,6%	86.306	77.400	11,5%
Frutos congelados (0811)	8,26	9,80	-15,7%	3.792	4.989	-24,0%
Frutos conservados provisionalmente (0812)	18,97	15,80	20,0%	4.742	4.083	16,1%
Frutos secos (excl. 0801 a 0806) mezclas de frutos secos (0813)	22,88	22,12	3,4%	11.986	10.160	18,0%
Cortezas de cítricos, melones y sandías frescas o congeladas (0814)	6,21	4,83	28,7%	3.644	2.080	75,2%
Café, te, yerba mate y especias (09)	81,64	78,16	4,5%	16.493	16.433	0,4%
Café (0901)	34,06	36,56	-6,8%	5.435	6.219	-12,6%
Té (0902)	0,95	1,02	-6,3%	71	70	1,4%
Yerba mate (0903)	0,43	0,12	268,1%	105	28	277,9%
Pimienta (0904)	32,19	26,68	20,7%	8.590	7.525	14,2%
Vainilla (0905)	0,02	0,04	-47,3%	4	17	-79,3%
Canela y flores de canelero (0906)	0,17	0,28	-38,5%	39	72	-46,0%
Clavo (0907)	0,32	0,24	31,5%	45	36	24,2%
Nuez moscada, macis, amomos y cardamomos (0809)	0,57	0,24	137,5%	56	25	130,0%
Semillas de anís, badiana, hinojo, cilantro, comino, alcaravea y bayas de enebro (0909)	1,90	1,60	18,8%	452	624	-27,7%
Jengibre, azafrán, cúrcuma, tomillo, hojas de laurel, curry y demás especias (0910)	11,02	11,38	-3,2%	1.695	1.817	-6,7%
Cereales (10)	41,69	44,37	-6,0%	77.084	58.564	31,6%
Trigo (1001)	15,86	2,12	647,9%	44.903	1.441	3015,3%
Centeno (1002)	0,13	0,09	48,9%	590	281	110,3%
Cebada (1003)	0,81	0,46	76,3%	3.685	1.425	158,5%
Avena (1004)	0,18	0,21	-12,3%	467	586	-20,3%
Maíz (1005)	9,21	18,02	-48,9%	13.565	30.463	-55,5%
Arroz (1006)	14,43	22,75	-36,6%	13.070	23.661	-44,8%
Sorgo para grano (1007)	0,03	0,11	-70,4%	56	48	16,2%
Alforfón, mijo y alpiste (1008)	1,03	0,62	66,3%	748	658	13,6%
Productos de la molinería, Malta, Almidón y fécula (11)	33,15	43,79	-24,3%	49.304	63.841	-22,8%
Harina de trigo y de morcajo (1101)	3,33	4,03	-17,2%	7.020	7.245	-3,1%
Harina de cereales (1102)	1,40	1,36	2,6%	1.740	1.764	-1,3%
Grañones, sémola y pellets de cereales (1103)	4,56	7,70	-40,8%	7.892	11.780	-33,0%
Granos de cereales trabajados de otra forma (1104)	3,87	3,72	4,2%	6.977	5.819	19,9%
Harina, sémola, polvo, copos, gránulos y pellets de patatas (1105)	1,28	0,57	125,1%	557	207	168,7%
Harina, sémola y polvo de las legumbres secas de la partida 0713 (1106)	6,61	5,76	14,8%	1.478	1.320	11,9%
Malta (1107)	3,73	11,55	-67,7%	8.206	25.219	-67,5%
Almidón y fécula (1108)	8,25	8,95	-7,8%	15.349	10.429	47,2%
Gluten de trigo (1109)	0,11	0,16	-32,8%	85	57	50,4%

Exportación	Valor (Mill C)		Var. (%) Mayo 2024/2023	Volumen (T)		Var. (%) Mayo 2024/2023
	Mayo 2024	Mayo 2023		Mayo 2024	Mayo 2023	
Semillas oleaginosas y plantas industriales (12)	48,88	52,64	-7,1%	67.437	76.623	-12,0%
Habas de soja (1201)	0,17	0,22	-22,9%	273	148	84,1%
Cacahuetes crudos (1202)	0,77	0,15	423,5%	255	58	338,5%
Semilla de lino (1204)	0,10	0,03	213,4%	81	19	315,9%
Semilla de nabo o de colza (1205)	2,53	2,43	4,0%	2.796	872	220,7%
Semilla de girasol (1206)	3,52	5,04	-30,0%	1.593	1.519	4,9%
Las demás semillas y frutos oleaginosos (1207)	4,73	4,16	13,8%	593	589	0,6%
Harina de semillas o de frutos oleaginosos (1208)	0,39	0,37	4,8%	1.179	1.018	15,8%
Semillas, frutos y esporas para siembra (1209)	11,48	9,98	15,1%	2.377	700	239,9%
Conos de lúpulo frescos o secos (1210)	0,08	0,20	-56,7%	2	6	-69,4%
Plantas, semillas y frutos utilizadas en perfumería, medicina o insecticidas (1211)	7,50	6,81	10,2%	1.345	1.369	-1,8%
Algarrobas, algas, remolacha azucarera y caña de azúcar, frescas o refrigeradas (1212)	4,47	3,07	45,8%	4.458	3.664	21,7%
Paja y cascabillo de cereales (1213)	1,02	3,20	-68,0%	5.283	19.937	-73,5%
Forrajes (1214)	12,10	17,00	-28,8%	47.201	46.722	1,0%
Gomas, resinas y demás jugos y extractos vegetales (13)	53,20	56,33	-5,6%	5.730	4.273	34,1%
Goma laca, gomas, resinas y oleoresinas (1301)	0,40	0,32	26,7%	68	80	-15,1%
Jugos y extractos vegetales (1302)	52,79	56,01	-5,7%	5.662	4.193	35,0%
Materias trenzables y demás productos de origen vegetal (14)	1,92	1,53	25,8%	5.154	3.920	31,5%
Materias vegetales de las especies utilizadas en cestería o espartería (1401)	0,59	0,37	62,4%	721	422	70,7%
Productos vegetales no comprendidos en otras partidas (1404)	1,33	1,16	14,3%	4.433	3.498	26,8%
Grasas y aceites (15)	797,16	628,96	26,7%	226.912,28	232.501,03	-2,4%
Grasa de cerdo de ave (1501)	3,35	3,83	-12,6%	1.135	1.883	-39,7%
Grasas de bovino, ovino o caprino (1502)	0,10	0,01	583,8%	655	11	5812,2%
Estearina solar y aceite de manteca de cerdo (1503)	0,00	0,04	-99,4%	0	27	-99,9%
Las demás grasas y aceites animales (1506)	0,63	0,97	-35,1%	904	1.022	-11,6%
Aceite de soja (1507)	28,40	53,60	-47,0%	33.738	50.733	-33,5%
Aceite de cacahuete (1508)	0,05	0,04	26,7%	6	8	-23,3%
Aceite de oliva (1509)	573,77	375,86	52,7%	68.323	68.174	0,2%
Los demás aceites obtenidos exclusivamente de aceituna (1510)	36,92	28,21	30,9%	8.370	8.023	4,3%
Aceite de palma (1511)	11,28	21,11	-46,6%	7.941	13.861	-42,7%
Aceites de girasol (1512)	32,67	36,64	-10,8%	24.914	23.321	6,8%
Aceites de coco, de almendra o de babasú (1513)	9,09	8,19	10,9%	5.423	4.563	18,8%
Aceites de nabo, colza o mostaza (1514)	2,62	8,51	-69,3%	2.114	4.915	-57,0%
Las demás grasas y aceites vegetales fijos (1515)	21,16	17,34	22,1%	6.146	4.376	40,5%
Grasas y aceites parcial o totalmente hidrogenados (1516)	8,99	9,35	-3,9%	3.946	3.654	8,0%
Margarina y mezclas alimenticias de grasas o de aceites (1517)	29,26	26,59	10,1%	16.239	12.696	27,9%
Grasas y aceites cocidos, oxidados, deshidratados...etc. (1518)	29,14	24,99	16,6%	29.463	21.915	34,4%
Glicerol en bruto (1520)	2,53	1,69	50,3%	14.644	7.315	100,2%

Exportación	Valor (Mill C)		Var. (%) Mayo 2024/2023	Volumen (T)		Var. (%) Mayo 2024/2023
	Mayo 2024	Mayo 2023		Mayo 2024	Mayo 2023	
Ceras vegetales, de abejas u otros insectos (1521)	0,34	0,37	-9,7%	79	80	-1,7%
Degrás, residuos del tratamiento de las grasas o ceras (1522)	1,88	5,88	-68,1%	1.803	4.494	-59,9%
Conservas de carnes y pescados, crustáceos y moluscos (16)	236,19	223,43	5,7%	38.214	37.530	1,8%
Embutidos de carne, despojos o sangre (1601)	58,94	59,49	-0,9%	8.119	8.214	-1,2%
Las demás preparaciones y conservas de carne (1602)	32,42	34,10	-4,9%	6.989	7.991	-12,5%
Extractos y jugos de carnes, pescados, crustáceos o moluscos (1603)	0,90	0,53	71,3%	143	66	115,1%
Preparaciones y conservas de pescado, caviar y sus sucedáneos (1604)	111,31	100,42	10,9%	16.688	15.121	10,4%
Conservas de crustáceos y moluscos (1605)	32,61	28,89	12,9%	6.276	6.138	2,2%
Azúcares y artículos de confitería (17)	93,29	105,45	-11,5%	32.526	41.609	-21,8%
Azúcar de caña o remolacha (1701)	4,74	8,50	-44,2%	4.099	7.301	-43,9%
Los demás azúcares, (lactosa, maltosa, glucosa y fructosa) (1702)	6,39	8,53	-25,1%	5.898	6.259	-5,8%
Melaza de la extracción o refinado del azúcar (1703)	0,12	2,33	-94,8%	436	4.964	-91,2%
Artículos de confitería sin cacao (1704)	82,04	86,09	-4,7%	22.092	23.085	-4,3%
Cacao y sus preparaciones (18)	104,69	78,24	33,8%	21.864	18.717	16,8%
Cacao en grano entero, partido, crudo o tostado (1801)	0,12	0,09	29,3%	6	76	-91,7%
Cáscara, películas y demás residuos de cacao (1802)	0,01	0,01	2,0%	23	20	18,1%
Pasta de cacao (1803)	10,62	3,21	230,8%	1.785	956	86,6%
Manteca, grasa y aceite de cacao (1804)	8,07	3,28	146,2%	872	726	20,2%
Cacao en polvo sin azucarar ni edulcorar (1805)	25,25	16,57	52,4%	6.993	5.595	25,0%
Chocolate y demás preparaciones alimenticias que contengan cacao (1806)	60,63	55,08	10,1%	12.185	11.344	7,4%
Preparaciones a base de cereales, harina, almidón, fécula o leche (19)	282,31	255,89	10,3%	103.009	91.464	12,6%
Extracto de malta y preparaciones alimenticias de harina, sémola, almidón o fécula (1901)	35,53	29,61	20,0%	11.070	9.982	10,9%
Pastas alimenticias incluso cocidas o rellenas (1902)	22,35	23,58	-5,2%	13.551	14.475	-6,4%
Tapioca y sus sucedáneos con fécula, en copos, grumos o granos (1903)	0,06	0,09	-27,7%	5	15	-64,0%
Productos a base de cereales obtenidos por insuflado o tostado (1904)	39,15	40,70	-3,8%	11.462	12.182	-5,9%
Productos de panadería, pastelería o galletería (1905)	185,22	161,91	14,4%	66.921	54.810	22,1%
Conservas de legumbres, hortalizas o frutas (20)	398,02	353,02	12,7%	218.061	213.927	1,9%
Legumbres, hortalizas, frutos conservados en vinagre (2001)	12,58	9,41	33,7%	4.668	3.915	19,2%
Tomates preparados o conservados (2002)	48,02	46,50	3,3%	29.627	32.969	-10,1%
Setas y trufas preparadas o conservadas (2003)	4,93	4,70	4,9%	2.308	2.211	4,4%
Las demás legumbres y hortalizas preparadas o conservadas congeladas (2004)	13,64	13,69	-0,4%	6.885	7.473	-7,9%
Las demás legumbres y hortalizas, preparadas o conservadas sin congelar (2005)	136,61	117,65	16,1%	58.285	58.812	-0,9%
Hortalizas y frutas confitados con azúcar (2006)	0,53	1,35	-61,1%	147	454	-67,6%
Compotas, jaleas y mermeladas, purés de frutas (2007)	23,25	19,05	22,1%	10.545	8.225	28,2%
Frutos conservados de otro modo (2008)	48,01	46,65	2,9%	21.458	19.733	8,7%
Jugos de frutas (2009)	110,46	94,02	17,5%	84.139	80.134	5,0%
Preparaciones alimenticias diversas (21)	312,23	276,37	13,0%	79.290	67.621	17,3%
Extractos, esencias y concentrados de café, té o yerba mate (2101)	64,24	55,80	15,1%	15.035	8.416	78,6%
Levaduras (2102)	5,13	3,82	34,5%	2.087	1.723	21,1%

Exportación	Valor (Mill €)		Var. (%) Mayo 2024/2023	Volumen (T)		Var. (%) Mayo 2024/2023
	Mayo 2024	Mayo 2023		Mayo 2024	Mayo 2023	
Preparaciones para salsas y salsas preparadas (2103)	54,06	48,20	12,2%	24.629	22.621	8,9%
Preparaciones para sopas, potajes o caldos (2104)	19,49	18,21	7,0%	7.303	6.593	10,8%
Helados y productos similares incluso con cacao (2105)	51,33	39,31	30,6%	9.529	7.681	24,1%
Preparaciones alimenticias no comprendidas en otras partidas (2106)	117,99	111,02	6,3%	20.707	20.586	0,6%
Bebidas (22)	500,52	502,02	-0,3%	355.320	375.568	-5,4%
Agua (2201)	4,88	7,76	-37,0%	11.732	20.519	-42,8%
Bebidas refrescantes (2202)	58,90	56,42	4,4%	70.766	68.065	4,0%
Cerveza (2203)	28,46	37,06	-23,2%	29.230	42.059	-30,5%
Vino (2204)	257,49	265,24	-2,9%	163.812	185.869	-11,9%
Vermut (2205)	9,08	8,55	6,2%	7.394	7.557	-2,2%
Las demás bebidas fermentadas (2206)	3,20	3,24	-1,0%	2.075	2.750	-24,6%
Bebidas espirituosas con grado alcohólico volumétrico superior o igual al 80%vol. (2207)	40,12	26,88	49,3%	41.318	21.284	94,1%
Bebidas espirituosas con grado alcohólico volumétrico inferior al 80%vol. (2208)	92,23	91,22	1,1%	21.971	21.669	1,4%
Vinagre comestible y sucedáneos comestibles del vinagre (2209)	6,15	5,66	8,6%	7.024	5.796	21,2%
Subproductos de las industrias alimentarias y piensos (23)	145,91	141,77	2,9%	141.476	129.122	9,6%
Harina, polvo y pellets de carne, despojos o pescados (2301)	17,88	21,84	-18,2%	23.037	24.146	-4,6%
Salvados, moyuelos y demás residuos del tratamiento de cereales (2302)	1,66	2,80	-40,8%	3.456	6.070	-43,1%
Residuos de la industria del almidón y similares (2303)	2,22	3,14	-29,2%	4.340	4.408	-1,5%
Tortas y residuos sólidos de la extracción de aceite de soja (2304)	7,16	9,16	-21,9%	17.213	17.593	-2,2%
Tortas y residuos sólidos de la extracción de aceite de cacahuete (2305)	0,00	0,00	--	0	0	--
Tortas y residuos sólidos de la extracción de aceites vegetales (2306)	3,33	3,29	1,3%	13.504	6.698	101,6%
Lías o heces de vino (2307)	0,07	0,40	-82,2%	48	260	-81,5%
Materias vegetales, desperdicios, residuos y subproductos vegetales (2308)	0,70	0,88	-20,5%	2.496	1.532	62,9%
Preparaciones para la alimentación animal (2309)	112,89	100,26	12,6%	77.381	68.414	13,1%
Partidas no alimentarias	127,10	127,71	-0,5%	29.157	30.240	-3,6%
Tabaco en rama o sin elaborar (2401)	21,54	25,18	-14,5%	3.160	4.595	-31,2%
Manitol (290543)+D-glucitol (290544)+Glicerol (290545)	0,70	0,57	21,8%	946	335	182,4%
Aceites esenciales (3301)	15,63	12,73	22,8%	649	630	3,0%
Mezclas de sustancias odoríferas utilizadas en las industrias alimentarias o de bebidas (330210)	38,86	37,28	4,2%	2.833	2.655	6,7%
Caseína, caseinatos y demás derivados (3501)	1,61	1,88	-14,2%	234	227	3,1%
Albúminas (3502)	1,20	2,27	-47,2%	484	962	-49,7%
Gelatinas (3503)	3,67	6,60	-44,4%	837	876	-4,4%
Peptonas y sus derivados (3504)	11,71	12,34	-5,1%	1.909	2.300	-17,0%
Dextrina y demás almidones (3505)	1,66	2,05	-19,2%	1.188	1.291	-8,0%
Aprestos a base de materias amiláceas (380910)	0,04	0,09	-59,3%	39	97	-60,1%
Ácidos grasos monocarboxílicos industriales (3823)	15,13	14,91	1,5%	10.264	9.813	4,6%
Sorbitol (382460)	0,14	0,10	44,0%	115	46	149,7%
Cueros y pieles, en bruto, de bovino o de equino (4101)	6,73	7,72	-12,8%	4.690	4.793	-2,2%

Exportación	Valor (Mill €)		Var. (%) Mayo 2024/2023	Volumen (T)		Var. (%) Mayo 2024/2023
	Mayo 2024	Mayo 2023		Mayo 2024	Mayo 2023	
Pieles en bruto de ovino frescas o saladas, secas o encaladas (4102)	6,07	3,08	97,1%	1.310	653	100,6%
Los demás cueros y pieles en bruto (4103)	0,31	0,73	-57,6%	489	868	-43,7%
Peletería en bruto (4301)	2,10	0,17	1132,5%	10	99	-89,5%
Capullos de seda devanables (5001)	0,00	0,00	-100,0%	0	0	-100,0%
Seda cruda sin torcer (5002)	--	0,00	--	--	0	--
Desperdicios de seda (5003)	0,00	0,00	--	0	0	--
Lana sin cardar ni peinar (5101)	0,77	1,15	-33,5%	605	833	-27,4%
Pelo fino u ordinario sin cardar ni peinar (5102)	0,30	0,30	-0,4%	4	4	1,9%
Desperdicios de lana o de pelo fino u ordinario (5103)	0,00	0,01	-100,0%	0	7	-100,0%
Hilachas de lana o de pelo fino u ordinario (5104)	--	--	--	--	--	--
Lana y pelo fino u ordinario, cardados o peinados (5105)	0,01	0,28	-96,8%	2	47	-95,0%
Algodón sin cardar ni peinar (5201)	2,77	5,00	-44,6%	1.437	2.014	-28,7%
Desperdicios de algodón (5202)	0,50	0,54	-6,7%	706	612	15,3%
Algodón cardado o peinado (5203)	0,05	0,07	-29,2%	10	47	-78,8%
Lino en bruto o trabajado (5301)	0,00	0,00	628,6%	0	0	6680,9%
Cáñamo en bruto o trabajado (5302)	0,26	0,39	-33,4%	5	0	937,1%
Yute y demás fibras textiles del líber (5303)	0,02	0,03	-17,3%	45	31	45,3%
Coco, abacá , ramio y demás fibras textiles (5305)	0,66	0,98	-33,2%	875	741	18,1%

Importación	Valor (Mill €)		Var. (%) Mayo 2024/2023	Volumen (T)		Var. (%) Mayo 2024/2023
	Mayo 2024	Mayo 2023		Mayo 2024	Mayo 2023	
Animales Vivos (01)	92,99	83,77	11,0%	22.883	22.546	1,5%
Caballos, asnos, mulos y burdéganos vivos (0101)	0,95	0,51	85,7%	141	103	36,4%
Animales vivos de la especie bovina (0102)	34,58	26,01	33,0%	8.889	7.357	20,8%
Animales vivos de la especie porcina (0103)	47,06	47,61	-1,2%	12.090	13.649	-11,4%
Animales vivos de las especies ovina o caprina (0104)	1,48	1,13	31,0%	672	455	47,6%
Gallos, gallinas, patos, gansos (0105)	5,15	4,83	6,6%	845	789	7,0%
Los demás animales vivos (0106)	3,77	3,68	2,4%	246	192	28,0%
Carne y despojos comestibles (02)	183,57	182,50	0,6%	48.666	45.808	6,2%
Carne de bovino, fresca o refrigerada (0201)	66,06	65,79	0,4%	8.526	8.510	0,2%
Carne de bovino congelada (0202)	16,99	13,76	23,4%	3.192	2.572	24,1%
Carne de porcino, fresca, refrigerada o congelada (0203)	26,57	25,22	5,3%	9.819	8.848	11,0%
Carne de ovino o caprino, fresca, refrigerada o congelada (0204)	5,36	4,00	34,0%	870	553	57,4%
Carne de animales de las especies caballar, asnal o mular, fresca o refrigerada (0205)	0,12	0,17	-33,4%	36	77	-53,4%
Despojos comestibles de animales de las especies bovina, porcina, ovina, caprina (0206)	5,85	5,58	4,9%	3.103	2.490	24,6%
Carne y despojos comestibles de aves (0207)	48,52	54,28	-10,6%	17.768	18.095	-1,8%
Las demás carnes y despojos comestibles, frescos, refrigerados o congelados (0208)	1,12	1,07	4,8%	279	295	-5,4%
Tocino sin partes magras y grasas de cerdo o de ave (0209)	1,60	1,33	20,6%	1.914	981	95,1%
Carne y despojos comestibles, salados o en salmuera, secos o ahumados (0210)	11,39	11,30	0,8%	3.159	3.387	-6,7%
Pescados y crustáceos, moluscos (03)	596,95	628,97	-5,1%	119.274	129.789	-8,1%
Peces vivos (0301)	9,69	10,00	-3,1%	964	1.171	-17,7%
Pescado fresco o refrigerado (0302)	128,48	128,33	0,1%	19.299	20.500	-5,9%
Pescado congelado (0303)	59,90	69,60	-13,9%	23.814	28.622	-16,8%
Filetes y demás carne de pescado frescos, refrigerados o congelados (0304)	91,90	108,00	-14,9%	17.331	21.368	-18,9%
Pescado seco, salado o en salmuera y ahumado (0305)	19,96	19,54	2,2%	2.500	2.458	1,7%
Crustáceos (0306)	98,96	100,04	-1,1%	14.696	14.137	3,9%
Moluscos (0307)	187,46	192,89	-2,8%	40.623	41.465	-2,0%
Invertebrados acuáticos (excluidos Crustáceos y Moluscos) (0308)	0,45	0,53	-15,3%	34	42	-18,0%
Harina, polvo y pellets de pescado (0309)	0,16	0,05	242,3%	12	26	-52,9%
Leche y productos lácteos, huevos y miel (04)	272,82	269,28	1,3%	94.652	93.960	0,7%
Leche y nata sin concentrar (0401)	14,17	15,55	-8,9%	19.493	19.308	1,0%
Leche y nata concentradas (0402)	21,95	27,27	-19,5%	8.219	10.821	-24,0%
Leches fermentadas (0403)	28,82	29,60	-2,6%	16.558	16.318	1,5%
Lactosuero (0404)	7,89	9,40	-16,1%	3.868	5.445	-29,0%

Importación	Valor (Mill €)		Var. (%) Mayo 2024/2023	Volumen (T)		Var. (%) Mayo 2024/2023
	Mayo 2024	Mayo 2023		Mayo 2024	Mayo 2023	
Mantequilla y demás materias grasas de la leche (0405)	18,62	15,84	17,5%	3.129	2.803	11,6%
Quesos y requesón (0406)	160,19	149,39	7,2%	35.026	31.769	10,2%
Huevos de ave con cascarón frescos, conservados o cocidos (0407)	8,78	7,41	18,5%	2.850	1.982	43,8%
Huevos de ave sin cascara y yemas de huevo (0408)	5,91	6,72	-12,1%	2.170	1.898	14,3%
Miel natural (0409)	6,06	6,99	-13,3%	3.299	3.543	-6,9%
Insectos y demás productos comestibles de origen animal no comprendidos en otras partidas (0410)	0,43	1,10	-61,3%	39	74	-46,6%
Los demás productos de origen animal no comprendidos en otros capítulos (05)	21,73	33,29	-34,7%	9.885	15.305	-35,4%
Cabello en bruto (0501)	0,00	0,00	235,0%	0	0	50,0%
Cerdas de jabalí o de cerdo (0502)	0,24	0,07	222,3%	18	4	340,3%
Tripas, vejigas y estómagos de animales (0504)	12,15	17,02	-28,6%	2.334	2.785	-16,2%
Piel y otras partes de aves con las plumas o con el plumón (0505)	2,13	1,76	21,1%	342	1.705	-80,0%
Huesos y núcleos córneos (0506)	0,16	0,46	-64,7%	336	344	-2,4%
Marfil, concha de tortuga, ballenas de mamíferos marinos (0507)	0,02	0,00	6292,7%	1	0	62125,0%
Coral y materias similares (0508)	0,05	0,10	-48,0%	3	40	-92,7%
Ámbar gris, castóreo, algalia y almizcle (0510)	0,83	1,61	-48,5%	1.480	1.314	12,6%
Productos de origen animal no comprendidos en otras partidas (0511)	6,15	12,27	-49,8%	5.372	9.113	-41,1%
Plantas vivas y productos de la floricultura (06)	30,74	30,57	0,6%	11.666	10.358	12,6%
Bulbos, cebollas, tubérculos, raíces tuberosas, garras y rizomas (0601)	1,37	2,32	-40,9%	261	462	-43,6%
Las demás plantas vivas, esquejes, estaquillas e injertos (0602)	13,90	15,06	-7,7%	8.919	7.935	12,4%
Flores y capullos, cortados para ramos o adornos (0603)	13,83	11,64	18,8%	2.058	1.707	20,6%
Follaje, hojas, ramas y demás partes de plantas (0604)	1,64	1,55	6,0%	428	254	68,2%
Legumbres y hortalizas (07)	181,84	188,36	-3,5%	200.233	258.634	-22,6%
Patatas frescas o refrigeradas (0701)	39,00	37,81	3,1%	82.496	84.070	-1,9%
Tomates frescos o refrigerados (0702)	11,18	13,85	-19,3%	8.498	9.850	-13,7%
Cebollas, chalotes, ajos, puerros frescos o refrigerados (0703)	13,08	12,10	8,1%	15.019	15.854	-5,3%
Coles, coliflores, coles rizadas, colinabos y similares (0704)	1,10	1,38	-20,5%	1.342	1.724	-22,2%
Lechugas y achicorias (0705)	3,60	4,20	-14,3%	1.757	2.398	-26,7%
Zanahorias, nabos, remolachas para ensalada (0706)	1,20	1,81	-33,6%	2.426	2.834	-14,4%
Pepinos y pepinillos frescos o refrigerados (0707)	0,95	0,25	273,7%	744	257	189,8%
Legumbres, incluso desvainadas, frescas o refrigeradas (0708)	17,73	13,51	31,3%	7.298	6.863	6,3%
Las demás hortalizas frescas o refrigeradas (0709)	26,84	23,49	14,3%	21.720	17.864	21,6%
Legumbres y hortalizas, incluso cocidas con agua o vapor, congeladas (0710)	28,59	23,62	21,0%	25.813	22.444	15,0%
Legumbres y hortalizas conservadas provisionalmente (0711)	9,05	6,92	30,8%	8.428	7.368	14,4%
Legumbres y hortalizas secas, incluso en trozos o en rodajas o trituradas (0712)	6,70	5,37	24,8%	5.933	4.631	28,1%
Leguminosas grano (0713)	18,19	39,47	-53,9%	14.293	78.235	-81,7%
Raíces de mandioca (yuca), arrurruz o salep, batatas (0714)	4,63	4,59	1,0%	4.467	4.242	5,3%

Importación	Valor (Mill C)		Var. (%) Mayo 2024/2023	Volumen (T)		Var. (%) Mayo 2024/2023
	Mayo 2024	Mayo 2023		Mayo 2024	Mayo 2023	
Frutas y frutos (08)	453,12	448,68	1,0%	249.712	284.033	-12,1%
Cocos, nueces del Brasil y nueces de cajuil (0801)	13,52	12,48	8,3%	3.353	3.106	7,9%
Los demás frutos de cáscara frescos o secos (0802)	71,01	57,30	23,9%	14.361	14.572	-1,4%
Bananas o plátanos frescos o secos (0803)	32,55	29,70	9,6%	47.204	41.507	13,7%
Dátiles, higos, piñas, aguacates, guayabas y mangos (0804)	93,16	104,91	-11,2%	52.518	59.009	-11,0%
Cítricos (0805)	14,33	29,16	-50,9%	24.166	47.212	-48,8%
Uvas y pasas (0806)	21,19	15,85	33,7%	8.001	7.018	14,0%
Melones, sandías y papayas frescos (0807)	17,64	35,68	-50,6%	20.331	35.243	-42,3%
Frutas de pepita (0808)	29,02	30,60	-5,2%	28.435	30.936	-8,1%
Frutas de hueso (0809)	1,57	2,26	-30,7%	999	1.218	-18,0%
Frutos rojos, kiwis y caquis (0810)	142,39	114,58	24,3%	39.424	34.918	12,9%
Frutos congelados (0811)	10,69	9,96	7,3%	7.469	6.027	23,9%
Frutos conservados provisionalmente (0812)	0,32	0,23	37,2%	163	133	23,1%
Frutos secos (excl. 0801 a 0806) mezclas de frutos secos (0813)	5,35	5,73	-6,6%	2.937	2.940	-0,1%
Cortezas de cítricos, melones y sandías frescas o congeladas (0814)	0,41	0,23	73,9%	351	196	78,7%
Café, te, yerba mate y especias (09)	199,06	159,05	25,1%	51.704	48.600	6,4%
Café (0901)	158,11	125,58	25,9%	38.131	36.364	4,9%
Té (0902)	4,06	3,86	5,1%	601	792	-24,1%
Yerba mate (0903)	2,24	0,89	152,7%	826	317	160,8%
Pimienta (0904)	20,18	17,05	18,4%	9.776	8.798	11,1%
Vainilla (0905)	0,36	0,11	241,4%	9	1	532,2%
Canela y flores de canelero (0906)	1,06	0,68	56,0%	225	139	61,9%
Clavo (0907)	0,68	0,76	-10,5%	97	97	-0,6%
Nuez moscada, macis, amomos y cardamomos (0809)	1,01	0,40	155,4%	110	33	238,0%
Semillas de anís, badiana, hinojo, cilantro, comino, alcaravea y bayas de enebro (0909)	0,80	1,06	-25,2%	254	257	-1,1%
Jengibre, azafrán, cúrcuma, tomillo, hojas de laurel, curry y demás especias (0910)	10,56	8,67	21,8%	1.675	1.801	-7,0%
Cereales (10)	366,24	544,72	-32,8%	1.583.022	1.856.715	-14,7%
Trigo (1001)	163,76	267,72	-38,8%	749.877	954.517	-21,4%
Centeno (1002)	7,47	0,06	13358,5%	42.287	136	31000,5%
Cebada (1003)	17,47	60,67	-71,2%	80.086	206.288	-61,2%
Avena (1004)	3,99	3,28	21,9%	12.120	10.835	11,9%
Maíz (1005)	127,41	173,50	-26,6%	599.709	628.041	-4,5%
Arroz (1006)	35,42	36,79	-3,7%	49.798	52.130	-4,5%
Sorgo para grano (1007)	1,49	0,49	204,3%	6.930	1.376	403,5%
Alforfón, mijo y alpiste (1008)	9,22	2,21	317,8%	42.214	3.391	1144,9%
Productos de la molinería, Malta, Almidón y fécula (11)	36,23	43,70	-17,1%	54.699	68.950	-20,7%
Harina de trigo y de morcajo (1101)	5,66	5,33	6,3%	9.956	8.195	21,5%
Harina de cereales (1102)	7,80	5,79	34,8%	13.991	8.983	55,8%
Grañones, sémola y pellets de cereales (1103)	3,57	2,18	63,8%	11.735	5.440	115,7%

Importación	Valor (Mill €)		Var. (%) Mayo 2024/2023	Volumen (T)		Var. (%) Mayo 2024/2023
	Mayo 2024	Mayo 2023		Mayo 2024	Mayo 2023	
Granos de cereales trabajados de otra forma (1104)	3,65	10,21	-64,2%	4.143	29.333	-85,9%
Harina, sémola, polvo, copos, gránulos y pellets de patatas (1105)	3,79	3,11	22,0%	2.506	1.735	44,4%
Harina, sémola y polvo de las legumbres secas de la partida 0713 (1106)	0,67	0,73	-8,6%	301	299	0,6%
Malta (1107)	0,76	3,04	-75,1%	827	3.917	-78,9%
Almidón y fécula (1108)	8,14	10,52	-22,7%	9.743	9.839	-1,0%
Gluten de trigo (1109)	2,20	2,80	-21,7%	1.496	1.209	23,7%
Semillas oleaginosas y plantas industriales (12)	258,98	313,25	-17,3%	425.356	504.144	-15,6%
Habas de soja (1201)	152,25	202,74	-24,9%	366.674	413.161	-11,3%
Cacahuets crudos (1202)	10,80	9,33	15,7%	6.192	5.768	7,3%
Semilla de lino (1204)	0,59	0,76	-21,7%	619	621	-0,4%
Semilla de nabo o de colza (1205)	2,62	2,41	9,0%	2.738	4.733	-42,1%
Semilla de girasol (1206)	20,72	37,52	-44,8%	29.241	58.754	-50,2%
Las demás semillas y frutos oleaginosos (1207)	10,58	8,55	23,7%	5.284	5.097	3,7%
Harina de semillas o de frutos oleaginosos (1208)	1,81	2,43	-25,6%	2.164	4.762	-54,6%
Semillas, frutos y esporas para siembra (1209)	48,40	35,17	37,6%	2.454	3.397	-27,8%
Conos de lúpulo frescos o secos (1210)	0,41	1,45	-72,1%	29	84	-65,9%
Plantas, semillas y frutos utilizadas en perfumería, medicina o insecticidas (1211)	6,25	7,50	-16,7%	1.530	1.868	-18,1%
Algarrobas, algas, remolacha azucarera y caña de azúcar, frescas o refrigeradas (1212)	3,44	4,20	-18,1%	3.173	2.243	41,5%
Paja y cascabillo de cereales (1213)	0,30	0,26	17,2%	2.067	1.084	90,7%
Forrajes (1214)	0,82	0,94	-13,0%	3.191	2.572	24,1%
Gomas, resinas y demás jugos y extractos vegetales (13)	26,81	27,79	-3,5%	2.587	2.496	3,7%
Materias trenzables y demás productos de origen vegetal (14)	0,98	5,80	-83,2%	672	8.405	-92,0%
Materias vegetales de las especies utilizadas en cestería o espartería (1401)	0,98	1,75	-44,3%	672	1.474	-54,4%
Productos vegetales no comprendidos en otras partidas (1404)	0,00	4,05	-100,0%	0	6.931	-100,0%
Grasas y aceites (15)	538,52	461,26	16,7%	405.095,52	361.824,74	12,0%
Grasa de cerdo de ave (1501)	4,50	4,36	3,4%	5.336	4.375	22,0%
Grasas de bovino, ovino o caprino (1502)	3,08	2,36	30,7%	3.819	2.329	64,0%
Estearina solar y aceite de manteca de cerdo (1503)	0,01	0,00	16814,9%	6	0	23550,0%
Grasas y aceites de pescado o mamíferos marinos (1504)	6,35	8,64	-26,5%	2.447	3.095	-21,0%
Grasa de lana (1505)	0,28	0,57	-51,1%	28	41	-30,0%
Las demás grasas y aceites animales (1506)	0,94	1,20	-21,2%	1.193	1.359	-12,2%
Aceite de soja (1507)	29,82	26,54	12,3%	33.408	26.491	26,1%
Aceite de cacahuete (1508)	0,32	0,17	91,1%	58	60	-2,1%
Aceite de oliva (1509)	130,47	64,49	102,3%	18.979	14.327	32,5%
Los demás aceites obtenidos exclusivamente de aceituna (1510)	10,22	13,82	-26,0%	3.984	6.562	-39,3%
Aceite de palma (1511)	84,77	95,07	-10,8%	86.265	90.554	-4,7%

Importación	Valor (Mill €)		Var. (%) Mayo 2024/2023	Volumen (T)		Var. (%) Mayo 2024/2023
	Mayo 2024	Mayo 2023		Mayo 2024	Mayo 2023	
Aceites de girasol (1512)	89,08	96,63	-7,8%	91.761	84.953	8,0%
Aceites de coco, de almendra o de babasú (1513)	21,72	19,19	13,2%	18.707	16.266	15,0%
Aceites de nabo, colza o mostaza (1514)	22,14	10,11	118,9%	21.122	15.352	37,6%
Las demás grasas y aceites vegetales fijos (1515)	18,78	11,99	56,7%	11.385	4.453	155,7%
Grasas y aceites parcial o totalmente hidrogenados (1516)	3,52	4,43	-20,4%	2.118	1.617	31,0%
Margarina y mezclas alimenticias de grasas o de aceites (1517)	10,55	10,44	1,1%	5.321	4.962	7,2%
Grasas y aceites cocidos, oxidados, deshidratados...etc. (1518)	46,76	69,09	-32,3%	46.717	59.875	-22,0%
Glicerol en bruto (1520)	0,26	0,48	-46,8%	861	1.123	-23,3%
Ceras vegetales, de abejas u otros insectos (1521)	0,46	0,59	-21,7%	95	80	19,1%
Degrás, residuos del tratamiento de las grasas o ceras (1522)	54,47	21,10	158,2%	51.487	23.950	115,0%
Conservas de carnes y pescados, crustáceos y moluscos (16)	153,39	147,23	4,2%	31.192	30.157	3,4%
Embutidos de carne, despojos o sangre (1601)	11,91	11,06	7,7%	2.715	3.080	-11,8%
Las demás preparaciones y conservas de carne (1602)	29,69	24,97	18,9%	6.200	5.053	22,7%
Extractos y jugos de carnes, pescados, crustáceos o moluscos (1603)	0,44	0,16	183,2%	39	23	69,6%
Preparaciones y conservas de pescado, caviar y sus sucedáneos (1604)	95,32	91,83	3,8%	17.368	16.835	3,2%
Conservas de crustáceos y moluscos (1605)	16,02	19,21	-16,6%	4.870	5.165	-5,7%
Azúcares y artículos de confitería (17)	106,12	129,68	-18,2%	119.972	139.011	-13,7%
Azúcar de caña o remolacha (1701)	67,09	85,71	-21,7%	74.400	98.964	-24,8%
Los demás azúcares, (lactosa, maltosa, glucosa y fructosa) (1702)	18,93	19,84	-4,6%	18.629	14.409	29,3%
Melaza de la extracción o refinado del azúcar (1703)	3,39	5,94	-42,9%	23.538	21.530	9,3%
Artículos de confitería sin cacao (1704)	16,72	18,19	-8,1%	3.406	4.108	-17,1%
Cacao y sus preparaciones (18)	158,64	105,70	50,1%	35.802	33.013	8,4%
Cacao en grano entero, partido, crudo o tostado (1801)	37,78	26,13	44,6%	8.748	10.180	-14,1%
Cáscara, películas y demás residuos de cacao (1802)	0,00	0,02	-97,3%	0	30	-99,5%
Pasta de cacao (1803)	44,74	20,71	116,0%	12.505	7.764	61,1%
Manteca, grasa y aceite de cacao (1804)	7,46	3,59	107,6%	816	762	7,1%
Cacao en polvo sin azucarar ni edulcorar (1805)	4,73	3,53	34,2%	1.001	1.117	-10,4%
Chocolate y demás preparaciones alimenticias que contengan cacao (1806)	63,93	51,72	23,6%	12.732	13.160	-3,2%
Preparaciones a base de cereales, harina, almidón, fécula o leche (19)	1.532,29	1.409,87	8,7%	746.883	701.043	6,5%
Extracto de malta y preparaciones alimenticias de harina, sémola, almidón o fécula (1901)	33,05	34,92	-5,4%	14.264	13.576	5,1%
Pastas alimenticias incluso cocidas o rellenas (1902)	30,37	29,35	3,5%	11.851	11.246	5,4%
Tapioca y sus sucedáneos con fécula, en copos, grumos o granos (1903)	0,42	0,42	0,3%	199	191	3,9%
Productos a base de cereales obtenidos por insuflado o tostado (1904)	17,18	17,72	-3,0%	6.279	6.151	2,1%
Productos de panadería, pastelería o galletería (1905)	89,02	84,02	5,9%	28.606	28.970	-1,3%
Conservas de legumbres, hortalizas o frutas (20)	158,62	153,80	3,1%	85.658	92.319	-7,2%
Legumbres, hortalizas, frutos conservados en vinagre (2001)	4,16	3,83	8,6%	2.750	2.519	9,2%
Tomates preparados o conservados (2002)	7,58	21,82	-65,3%	6.037	17.245	-65,0%
Setas y trufas preparadas o conservadas (2003)	1,28	1,80	-28,9%	617	542	13,8%
Las demás legumbres y hortalizas preparadas o conservadas congeladas (2004)	31,04	28,62	8,4%	22.665	21.151	7,2%

Importación	Valor (Mill €)		Var. (%) Mayo 2024/2023	Volumen (T)		Var. (%) Mayo 2024/2023
	Mayo 2024	Mayo 2023		Mayo 2024	Mayo 2023	
Las demás legumbres y hortalizas, preparadas o conservadas sin congelar (2005)	32,61	30,37	7,4%	15.544	14.950	4,0%
Hortalizas y frutas confitados con azúcar (2006)	0,34	0,49	-31,9%	154	304	-49,2%
Compotas, jaleas y mermeladas, purés de frutas (2007)	7,74	7,46	3,8%	3.045	3.626	-16,0%
Frutos conservados de otro modo (2008)	34,63	30,27	14,4%	15.008	13.550	10,8%
Jugos de frutas (2009)	39,24	29,13	34,7%	19.836	18.431	7,6%
Preparaciones alimenticias diversas (21)	195,91	208,49	-6,0%	49.813	56.294	-11,5%
Extractos, esencias y concentrados de café, té o yerba mate (2101)	19,15	12,79	49,7%	3.369	3.172	6,2%
Levaduras (2102)	7,91	7,95	-0,5%	2.835	2.288	23,9%
Preparaciones para salsas y salsas preparadas (2103)	27,35	28,38	-3,6%	10.721	11.540	-7,1%
Preparaciones para sopas, potajes o caldos (2104)	4,39	3,36	30,6%	1.790	1.551	15,4%
Helados y productos similares incluso con cacao (2105)	31,74	56,54	-43,9%	9.588	20.347	-52,9%
Preparaciones alimenticias no comprendidas en otras partidas (2106)	105,37	99,46	5,9%	21.511	17.395	23,7%
Bebidas (22)	228,61	257,33	-11,2%	148.909	149.535	-0,4%
Agua (2201)	5,39	6,80	-20,8%	8.188	8.911	-8,1%
Bebidas refrescantes (2202)	37,03	39,75	-6,8%	29.430	36.404	-19,2%
Cerveza (2203)	41,80	41,36	1,1%	52.293	51.205	2,1%
Vino (2204)	26,94	28,68	-6,1%	7.994	5.098	56,8%
Vermut (2205)	5,97	5,46	9,3%	1.840	1.848	-0,4%
Bebidas espirituosas con grado alcohólico volumétrico inferior al 80%vol. (2208)	85,48	110,74	-22,8%	19.424	23.816	-18,4%
Vinagre comestible y sucedáneos comestibles del vinagre (2209)	2,16	1,72	25,7%	2.922	1.794	62,8%
Subproductos de las industrias alimentarias y piensos (23)	212,11	241,52	-12,2%	393.804	405.479	-2,9%
Harina, polvo y pellets de carne, despojos o pescados (2301)	14,19	18,98	-25,2%	12.802	14.813	-13,6%
Salvados, moyuelos y demás residuos del tratamiento de cereales (2302)	4,53	8,55	-47,1%	16.018	27.783	-42,3%
Residuos de la industria del almidón y similares (2303)	9,23	6,81	35,7%	29.267	17.428	67,9%
Tortas y residuos sólidos de la extracción de aceite de soja (2304)	70,94	78,38	-9,5%	174.436	159.561	9,3%
Tortas y residuos sólidos de la extracción de aceite de cacahuete (2305)	0,01	0,20	-93,8%	4	57	-93,2%
Tortas y residuos sólidos de la extracción de aceites vegetales (2306)	21,53	34,81	-38,2%	82.376	108.231	-23,9%
Lías o heces de vino (2307)	0,56	0,93	-39,2%	1.671	849	96,9%
Materias vegetales, desperdicios, residuos y subproductos vegetales (2308)	4,13	6,92	-40,3%	24.990	25.759	-3,0%
Preparaciones para la alimentación animal (2309)	86,99	85,96	1,2%	52.240	51.000	2,4%
Partidas no alimentarias	185,27	175,59	5,5%	73.770	51.574	43,0%
Tabaco en rama o sin elaborar (2401)	5,00	6,14	-18,5%	159	167	-5,2%
Manitol (290543)+D-glucitol (290544)+Glicerol (290545)	6,76	6,75	0,1%	6.972	5.783	20,6%
Aceites esenciales (3301)	17,80	11,38	56,3%	724	479	51,3%
Mezclas de sustancias odoríferas utilizadas en las industrias alimentarias o de bebidas (330210)	57,41	64,52	-11,0%	3.075	2.695	14,1%
Caseína, caseinatos y demás derivados (3501)	9,03	6,38	41,5%	1.212	602	101,2%

Importación	Valor (Mill €)		Var. (%) Mayo 2024/2023	Volumen (T)		Var. (%) Mayo 2024/2023
	Mayo 2024	Mayo 2023		Mayo 2024	Mayo 2023	
Albúminas (3502)	5,16	2,76	86,5%	633	426	48,7%
Gelatinas (3503)	5,06	9,02	-43,9%	904	1.249	-27,6%
Peptonas y sus derivados (3504)	12,46	13,36	-6,7%	1.532	1.829	-16,3%
Dextrina y demás almidones (3505)	10,09	10,81	-6,7%	6.470	5.876	10,1%
Aprestos a base de materias amiláceas (380910)	0,03	0,02	64,2%	3	16	-81,7%
Ácidos grasos monocarboxílicos industriales (3823)	49,24	35,29	39,5%	47.431	27.362	73,3%
Sorbitol (382460)	1,57	1,87	-16,0%	1.836	1.553	18,2%
Cueros y pieles, en bruto, de bovino o de equino (4101)	2,33	4,38	-46,8%	2.258	2.976	-24,1%
Pieles en bruto de ovino frescas o saladas, secas o encaladas (4102)	1,88	2,88	-34,8%	458	558	-17,9%
Los demás cueros y pieles en bruto (4103)	0,08	0,02	270,4%	71	4	1801,1%
Peletería en bruto (4301)	1,38	0,00	--	34	0	--
Capullos de seda devanables (5001)	0,01	0,00	1166,1%	3	0	11011,1%
Seda cruda sin torcer (5002)	--	0,00	--	--	0	--
Desperdicios de seda (5003)	0,00	0,01	-72,3%	0	0	-90,0%
Lana sin cardar ni peinar (5101)	0,35	0,64	-44,8%	66	632	-89,6%
Pelo fino u ordinario sin cardar ni peinar (5102)	0,00	0,00	56,0%	0	0	-38,3%
Desperdicios de lana o de pelo fino u ordinario (5103)	0,01	0,00	39,2%	2	1	58,7%
Hilachas de lana o de pelo fino u ordinario (5104)	--	--	--	--	--	--
Lana y pelo fino u ordinario, cardados o peinados (5105)	0,86	1,10	-21,9%	187	187	0,0%
Algodón sin cardar ni peinar (5201)	1,03	0,77	33,9%	369	258	43,3%
Desperdicios de algodón (5202)	0,65	0,49	31,8%	473	395	19,7%
Algodón cardado o peinado (5203)	0,64	0,75	-14,2%	426	459	-7,1%
Lino en bruto o trabajado (5301)	0,58	0,22	163,2%	104	76	37,2%
Cáñamo en bruto o trabajado (5302)	0,00	0,02	-100,0%	0	0	-100,0%
Yute y demás fibras textiles del líber (5303)	0,01	0,03	-79,7%	17	68	-75,5%
Coco, abacá , ramio y demás fibras textiles (5305)	3,35	1,32	153,0%	6.280	2.373	164,6%