



MINISTERIO
DE AGRICULTURA, PESCA
Y ALIMENTACIÓN

Boletín Mensual de Estadística

5

Mayo

2005

ÍNDICE: *Pág.*

CUADROS ESTADÍSTICOS:

Avances estadísticos de superficies y producciones agrícolas – Producciones ganaderas – Fertilizantes .. 5

Industrias agrarias 38

INDICADORES DE PRECIOS Y SALARIOS AGRARIOS:

Precios percibidos por los agricultores – Precios pagados por los agricultores – Salarios Agrarios 41

ENCUESTA INTERMEDIA DE VIÑEDO 58

ÍNDICE ACUMULATIVO

Este Índice comprende las materias no incluidas regularmente,
publicadas en los doce últimos meses

	Boletín	Página		Boletín	Página
Aceite, avance de producción, 2004	3/05	16	Fertilizantes. Abril-Junio, 2004	9/04	35
Aceituna almazara, avance de producción, 2004	3/05	16	Fertilizantes. Julio-Diciembre, 2004	2/05	22
Aceituna de aderezo, avance de producción, 2004	12/04	25	Fresa y fresón, avance de producción, 2005	4/05	16
Ajos, avance de producción, 2004	9/04	22	Fresa y fresón, avance de superficie, 2005	4/05	15
Ajos, avance de superficie, 2004	9/04	19	Ganadería, efectivos de ganado en 2004	3/05	42
Albaricoque, avance de producción, 2005	5/05	16	Garbanzos, avances de producción, 2005	5/05	10
Alcachofa, avance de producción, 2005	5/05	14	Garbanzos, avances de superficie, 2005	4/05	10
Alcachofa, avance de superficie, 2005	5/05	13	Girasol avance de producción, 2004	12/04	14
Alfalfa, avance de producción, 2005	5/04	12	Girasol avance de superficie, 2005	5/05	11
Alfalfa, avance de superficie, 2005	3/05	12	Guisantes secos, avance de producción, 2005	5/05	10
Algodón, avance de producción, 2004	1/05	11	Guisantes secos, avances de superficies, 2005	4/05	10
Algodón, avance de superficie, 2005	5/05	11	Guisantes verdes, avance de producción, 2005	3/05	15
Almendra, avance de producción, 2005	5/05	17	Guisantes verdes, avance de superficie, 2005	3/05	13
Altramuz dulce, avance de producción, 2005	5/05	10	Habas secas, avance de producción, 2005	5/05	10
Altramuz dulce, avance de superficie, 2005	4/05	11	Habas secas, avance de superficie, 2005	2/05	7
Arroz, avance de producción, 2004	12/04	9	Habas verdes, avance de producción, 2005	4/05	11
Arroz, avance de superficie, 2005	5/05	8	Habas verdes, avance de superficie, 2005	3/05	14
Avellana, avance de producción, 2004	12/04	24	Industrias lácteas, resultados, 2002	6/04	54
Avena, avance de producción, 2005	5/05	9	Industrias lácteas, resultados, 2003	9/04	66
Avena, avance de superficie, 2005	3/05	9	Judías secas, avance de producción, 2004	12/04	11
Balances de productos agrarios	2/05	68	Judías secas, avance de superficies, 2005	4/05	10
Cebada dos carreras, avance de producción, 2005	5/05	9	Judías verdes, avance de producción, 2005	5/05	15
Cebada dos carreras, avance de superficie, 2005	4/05	8	Judías verdes, avance de superficie, 2005	5/05	14
Cebada seis carreras, avance de producción, 2005	5/05	8	Lechuga, avance de producción, 2004	12/04	20
Cebada seis carreras, avance de superficie, 2005	4/05	8	Lechuga, avance de superficie, 2004	12/04	17
Cebada total, avance de producción, 2005	5/05	9	Lentejas, avance de producción, 2005	5/05	10
Cebada total, avance de superficie, 2005	3/05	9	Lentejas, avance de superficie, 2005	4/05	10
Cebolla babosa, avance de producción, 2005	5/05	15	Leña, resúmen nacional de cortas, 2002	9/04	32
Cebolla babosa, avance de superficie, 2005	4/05	15	Limón, avance de producción, 2004	5/05	15
Cebolla grano y medio grano, avance de producción, 2005	5/05	15	Madera y leña, balance del consumo nacional, 2002	9/04	30
Cebolla grano y medio grano, avance de superficie, 2005	5/05	14	Madera y leña, cortas 2002	9/04	31
Cebolla, otras, avance de producción, 2004	12/04	22	Maíz forrajero, avance de producción, 2004	12/04	16
Cebolla, otras, avances de superficies, 2005	4/05	15	Maíz forrajero, avance de superficie, 2005	5/05	12
Cebolla total, avance de producción, 2004	12/04	22	Maíz, avance de producción, 2005	5/05	9
Cebolla total, avance de superficie, 2005	4/05	15	Maíz, avance de superficie, 2005	5/05	8
Cebolla por variedades, 2004	12/04	19	Mandarina, avance de producción, 2004	2/05	11
Centeno, avance de producción, 2005	5/05	9	Manzana de mesa, avance de producción, 2005	5/05	16
Centeno, avance de superficie, 2005	3/05	9	Manzana para sidra, avance de producción, 2005	5/05	16
Cereza y guinda, avance de producción, 2005	5/05	16	Maquinaria Agrícola. Inscripciones Enero-Marzo, 2004	4/04	18
Ciruela, avance de producción, 2005	5/05	17	Maquinaria Agrícola. Inscripciones Abril-Septiembre, 2004	10/04	42
Col-repollo, avance de producción, 2004	12/04	20	Maquinaria Agrícola. Inscripciones Octubre-Diciembre, 2004	2/05	42
Col-repollo, avance de superficie, 2004	12/04	17	Maquinaria Agrícola. Inscripciones, año 2004	2/05	47
Coliflor, avance de producción, 2005	5/05	15	Maquinaria Agrícola. Inscripciones Enero-Marzo, 2005	3/05	21
Coliflor, avance de superficie, 2005	5/05	13	Melocotón, avance de producción, 2005	5/05	17
Colza, avance de producción, 2005	5/05	12	Melón, avance de producción, 2004	12/04	20
Colza, avance de superficie, 2005	2/05	9	Melón, avance de superficie, 2005	4/05	14
Distribución de la tierra, 2003	1/05	40	Movimiento Comercial Pecuario, 2002	10/04	22
Espárragos, avance de producción, 2005	5/05	14	Movimiento Comercial Pecuario, 2003	11/04	16
Espárragos avance de superficie, 2004	9/04	20	Naranja dulce, avance de producción, 2004	5/05	15
Fertilizantes. Enero-Marzo, 2005	5/05	24	Patata extratemprana, avance de producción, 2005	4/05	13

(Continúa en la página tercera de cubierta)

BOLETÍN MENSUAL DE ESTADÍSTICA

5 / 2005

**MINISTERIO DE AGRICULTURA, PESCA Y ALIMENTACIÓN
SECRETARÍA GENERAL TÉCNICA
SUBDIRECCIÓN GENERAL DE ESTADÍSTICAS AGROALIMENTARIAS**



EDITA

MINISTERIO DE AGRICULTURA, PESCA Y ALIMENTACIÓN
SECRETARÍA GENERAL TÉCNICA

Depósito Legal: M-30.570-1973

I.S.S.N.: 0211-9897

N.I.P.O.: 251-05-014-2

Industrias Gráficas CARO, S. L.

Gamonal, 2
28031 MADRID

CUADROS ESTADISTICOS

AVANCES DE SUPERFICIES Y PRODUCCIONES AGRÍCOLAS 31 DE MAYO DE 2005

Se incluyen las estimaciones disponibles de los cultivos y grupos de cultivos de mayor importancia en España. Se presentan los datos definitivos de 2003 (que se publicarán en el Anuario de Estadística Agroalimentaria), los provisionales de 2004 (según los últimos avances de 2004 o 2005) y los avances de 2005 (obtenidos de la última información recibida de las Comunidades Autónomas).

Estos avances corresponden a 31 de mayo de 2005, con resultados estimados para este año.

Figuran nuevas estimaciones de producción de naranja y limón de la campaña 2004-2005, que resultan inferiores a las de meses anteriores, esperándose una disminución, respecto a la campaña anterior, del 11,8% en naranja y del 35,5% en limón; para el conjunto de cítricos esta previsión de disminución es del 6,8%.

Se incluyen las primeras estimaciones para 2005 de superficie de soja, maíz forrajero, pimiento tota y judías verdes, y de producción de maíz grano, alfalfa, veza para forraje, sandía, cebolla grano y medio grano, judías verdes, manzana y pera.

Sigue manifestándose el efecto negativo de las adversas condiciones climatológicas de esta campaña, con disminuciones generalizadas en las producciones de los cultivos herbáceos e incluso en algunas de las estimaciones de superficies.

A título de ejemplo de estas incidencias podemos señalar que la evolución de los rendimientos, en kg/ha, de los principales cereales de otoño-invierno es la siguiente:

Cultivos	2003	2004 prov.	2005 avances	2005 encuesta
Trigo blando	3.082	3.541	2.128	1.390
Trigo duro	2.178	2.981	798	637
Cebada	2.795	4.888	1.406	1.152
Avena	1.774	2.136	984	782
Centeno	1.637	1.817	1.298	1.030

- Los rendimientos de los avances en 2005 se han obtenido de la información de las Comunidades Autónomas.
- Los de encuesta, de elaboración urgente de datos de campo de la Encuesta de superficies y rendimientos MAPA.

En líneas generales se puede señalar que las previsiones sobre producción de cereales otoño-invierno y leguminosas grano son muy negativas en Aragón, Cataluña, Castilla-La Mancha, Murcia, Extremadura y Andalucía. En las previsiones de siembra de girasol parece confirmarse la disminución notable en Andalucía, próxima al 40%.

Todas estas previsiones negativas corresponden a la información a 31 de mayo, por lo que es previsible que, incluso, se acentúen con las estimaciones de los meses próximos.

En este mes se completa prácticamente la previsión de producciones de frutales no cítricos con la inclusión de la manzana y la pera. Se mantienen las previsiones de incrementos importantes, siendo en manzana y pera Aragón, Cataluña y la C. Valenciana las de mayor previsión de aumento y, entre los de hueso destacan Aragón, Cataluña y la Comunidad Valenciana por el aumento en melocotón, y Aragón, Cataluña, Castilla-La Mancha y C. Valenciana en almendro.

Para una información más detallada de estos avances se puede consultar la hoja web del Ministerio, dirección:

<http://www.mapya.es/es/estadistica/pags/superficie/superficie.htm>

RESUMEN DE LOS AVANCES DE SUPERFICIES Y PRODUCCIONES AGRÍCOLAS

TOTALES NACIONALES

MAYO 2005

CULTIVOS	SUPERFICIES (Miles de Hectáreas)					PRODUCCIONES (Miles de Toneladas)				
	MES (*)	DEFINIT.	PROVIS.	AVANCE	2005	MES (*)	DEFINIT.	PROVIS.	AVANCE	2005
		2003	2004	2005	2004=100		2003	2004	2005	2004=100
CEREALES										
trigo blando	5	1.307,5	1.240,8	1.275,1	102,8	5	4.029,9	4.393,3	2.960,9	67,4
trigo duro	5	913,2	910,7	898,0	98,6	5	1.989,1	2.714,6	757,5	27,9
trigo total	5	2.220,6	2.151,5	2.173,2	101,0	5	6.019,0	7.107,9	3.718,4	52,3
cebada de seis carreras	5	811,2	800,5	741,3	92,6	5	2.185,7	2.642,8	1.057,6	40,0
cebada de dos carreras	5	2.299,7	2.369,9	2.456,6	103,7	5	6.508,2	7.965,9	3.801,4	47,7
cebada total	5	3.110,9	3.170,4	3.187,4	100,5	5	8.693,9	10.608,7	4.859,0	45,8
avena	5	496,3	477,0	476,4	99,9	5	880,5	1.018,8	526,3	51,7
centeno	5	108,1	91,3	89,9	98,5	5	176,9	165,9	118,5	71,4
triticale	3	41,5	40,0	37,1	93,0	5	94,7	103,7	51,0	49,2
Cereales otoño-invierno		5.977,4	5.930,2	5.964,0	100,6		15.864,9	19.005,0	9.273,2	48,8
maíz	5	476,1	479,7	440,6	91,8	5	4.355,0	4.765,9	4.045,1	84,9
sorgo	4	6,4	7,4	6,9	92,4		21,3	24,5		
arroz	5	118,3	121,3	112,1	92,4		861,9	900,4		
LEGUMINOSAS GRANO										
judías secas	4	11,7	11,2	11,9	106,0		14,8	19,0		
habas secas	2	44,2	48,2	47,9	99,4	5	57,0	59,9	28,0	46,7
lentejas	4	28,7	33,0	30,8	93,3	5	20,7	27,6	6,7	24,4
garbanzos	5	81,3	80,3	74,3	92,5	5	51,1	56,9	25,3	44,4
guisantes secos	5	105,2	135,7	144,6	106,6	5	148,2	195,2	134,7	69,0
veza	5	164,7	143,3	144,3	100,7	5	140,3	131,5	60,9	46,3
altramuz dulce	4	13,8	15,8	13,2	83,6	5	9,5	10,3	10,2	99,5
yeros	5	117,1	106,4	111,6	104,9	5	77,9	88,3	26,2	29,6
TUBÉRCULOS										
patata extratemprana	4	3,7	3,7	3,6	97,5	4	79,9	81,1	64,7	79,8
patata temprana	4	17,6	18,8	17,3	92,0	5	391,8	474,6	408,4	86,1
patata media estación	5	50,9	48,5	50,4	103,8		1.334,1	1.349,4		
patata tardía	5	29,0	26,1	25,8	99,0		859,1	840,4		
patata total		101,1	97,1	97,1	100,0		2.665,0	2.745,4		
CULTIVOS INDUSTRIALES										
remolacha azucarera (r. verano)	3	40,9	41,9	38,0	90,7	5	2.039,8	2.455,7	1.653,5	67,3
remolacha azucarera (r. invierno)	4	58,9	60,6	64,1	105,8		4.325,3	4.559,5		
remolacha total		99,8	102,5	102,1	99,6		6.365,1	7.015,2		
algodón	5	94,7	90,2	88,6	98,3		295,1	348,8		
girasol	5	786,8	749,6	554,9	74,0		762,5	785,3		
soja	5	0,3	0,1	0,4	313,9		0,6	0,3		
colza	5	4,3	4,6	4,7	103,4	5	5,8	8,2	5,2	63,9
CULTIVOS FORRAJEROS										
maíz forrajero	5	85,3	85,4	84,7	99,2		3.891,0	4.056,5		
alfalfa	5	256,3	257,7	254,9	98,9	5	12.016,2	12.877,7	10.852,7	84,3
veza para forraje	5	59,7	56,0	54,6	97,6	5	772,4	774,4	531,1	68,6
HORTALIZAS										
col repollo total		7,8	8,3				268,6	294,4		
espárrago		14,5	12,9			5	60,3	56,5	52,1	92,2
lechuga		37,7	37,5				1.044,7	967,1		
sandía	5	16,0	16,3	15,9	97,4	5	733,0	764,6	701,3	91,7
melón	4	38,9	38,1	35,4	92,8		1.071,2	1.102,4		
tomate (rec. 1-i/31-v)	5	12,0	11,1	10,4	93,8	5	1.056,3	927,3	729,4	78,7
tomate (rec. 1-vi/30-ix)	4	43,0	51,0	49,6	97,2		2.244,4	2.946,5		
tomate (rec. 1-x/31xii)		8,0	7,8				646,6	568,2		
tomate total		63,0	69,9				3.947,3	4.441,8		
tomate conserva	5	30,6	37,2	38,1	102,4		1.546,4	2.167,0		
pimiento total	5	22,4	21,8	21,9	100,8		1.056,2	1.006,0		
pimiento conserva	5	2,6	2,3	2,9	130,5		71,2	70,9		
fresa y fresón	4	9,1	7,6	7,6	101,2	4	264,2	288,1	291,4	101,2
alcachofa	5	19,1	18,8	18,9	100,5	5	306,5	299,8	186,7	62,3
coliflor	5	26,6	26,5	25,4	95,9	5	500,9	499,0	439,9	88,2
ajo	1	21,7	23,7	21,7	91,5		170,2	168,3		
cebolla babosa	4	3,3	4,1	4,4	105,7	5	127,3	174,5	193,9	111,1
cebolla grano y medio grano	5	12,0	12,8	12,3	96,1	5	603,0	679,7	652,2	96,0
otras cebollas	4	6,0	5,9	6,2	104,9		206,5	229,5		
cebolla total		21,3	22,8	22,9	100,3		936,8	1.083,7		
judías verdes	5	17,3	17,7	17,5	98,8	5	258,6	225,9	233,3	103,3
guisantes verdes	3	7,8	10,0	9,7	97,5	3	55,2	75,2	66,5	88,4
habas verdes	3	7,7	8,7	8,5	97,7	3	65,0	78,3	51,8	66,2

(*) Mes al que corresponde la última estimación

RESUMEN DE LOS AVANCES DE SUPERFICIES Y PRODUCCIONES AGRÍCOLAS

TOTALES NACIONALES

MAYO 2005

CULTIVOS	SUPERFICIES (Miles de Hectáreas)					PRODUCCIONES (Miles de Toneladas)				
	DEFINIT.	PROVIS.	AVANCE	2005		DEFINIT.	PROVIS.	AVANCE	2005	
	MES (*)	2003	2004	2005	2004=100	MES (*)	2003	2004	2005	2004=100
CÍTRICOS										
naranja dulce		136,8				5	3.052,2	2.690,7		
mandarina		118,6					2.060,4	2.457,7		
limón		47,4				5	1.129,6	728,4		
FRUTALES										
manzana sidra		8,7				5	66,8	33,9	44,1	130,1
manzana de mesa		37,3				5	821,4	569,1	721,9	126,8
manzana total		46,0					888,1	603,0	766,0	127,0
pera total		38,1				5	728,3	562,1	665,0	118,3
albaricoque		20,7				5	143,8	122,4	131,9	107,8
cereza y guinda		28,7				5	108,0	62,8	90,6	144,3
melocotón		78,5				5	1.270,8	916,5	1.096,6	119,7
ciruela		20,4				5	230,3	145,5	205,0	140,9
plátano		9,6				5	402,1	412,7	412,2	99,9
almendra		641,7				5	214,4	86,4	182,5	211,2
avellana		21,6					12,6	25,7		
VIÑEDO										
uva de mesa		22,7					320,6	331,0		
uva vinificación		1.142,4					6.927,6	6.955,3		
vino + mosto							49.338,7	50.062,3		
OLIVAR										
aceituna de aderezo		168,7					498,7	439,2		
aceituna de almazara		2.270,8					7.058,9	4.526,7		
aceite							1.447,7	957,3		

(*) Mes al que corresponde la última estimación

RESUMEN DE LOS AVANCES DE SUPERFICIES Y PRODUCCIONES AGRÍCOLAS

TOTALES NACIONALES

MAYO 2005

CULTIVOS	SUPERFICIES (Miles de Hectáreas)					PRODUCCIONES (Miles de Toneladas)				
	DEFINIT.	DEFINIT.	AVANCE	2004		DEFINIT.	DEFINIT.	AVANCE	2004	
	MES (*)	2002	2003	2004	2003=100	MES (*)	2002	2003	2004	2003=100
CÍTRICOS										
naranja dulce		135,4	136,8			5	2.963,1	3.052,2	2.690,7	88,2
limón		47,1	47,4			5	993,7	1.129,6	728,4	64,5

(*) Mes al que corresponde la última estimación

AVANCES DE PRODUCCIONES Y SUPERFICIES AGRÍCOLAS
Estimaciones a 31 de mayo de 2005

PROVINCIA Y CC.AA	CEREALES	CEREALES	CEREALES	CEREALES	CEREALES	CEREALES
	2005	2005	2005	2005	2005	2005
	SUP.(HA)	SUP.(HA)	PROD.(000 TM)	PROD.(000 TM)	PROD.(000 TM)	PROD.(000 TM)
	MAÍZ	ARROZ	TRIGO BLANDO P-2	TRIGO DURO P-2	TRIGO TOTAL P-2	CEBADA DE SEIS CARRERAS P-2
	S-1	SX-3				
15 A Coruña	11.028		10,1		10,1	0,7
27 Lugo			14,9		14,9	0,1
32 Ourense			38,2		38,2	0,3
36 Pontevedra	3.657		1,7		1,7	
GALICIA	14.685	0	64,9	0,0	64,9	1,1
33 P. DE ASTURIAS			0,1	0,0	0,1	
39 CANTABRIA			1,2	0,0	1,2	
1 Álava			136,5		136,5	
20 Guipúzcoa						
48 Vizcaya						
PAIS VASCO	0	0	136,5	0,0	136,5	0,0
31 NAVARRA	14.765		250,1	16,2	266,3	306,8
26 LA RIOJA	1.350		165,0	0,4	165,4	
22 Huesca	26.000		69,6	1,4	71,0	45,5
44 Teruel			29,1	1,7	30,9	40,2
50 Zaragoza	27.024		92,8	156,1	248,9	35,8
ARAGÓN	53.024	0	191,5	159,2	350,7	121,6
8 Barcelona			40,2		40,2	3,5
17 Girona			31,6		31,6	4,5
25 Lleida	22.500		49,4	0,3	49,7	11,1
43 Tarragona		20.700	11,2		11,2	4,6
CATALUÑA	22.500	20.700	132,3	0,3	132,6	23,7
7 BALEARES			9,6	0,0	9,6	24,9
5 Ávila			22,5		22,5	23,9
9 Burgos			700,5	30,5	731,0	22,8
24 León			148,0		148,0	8,7
34 Palencia			244,0	0,2	244,1	88,4
37 Salamanca			74,8	0,7	75,5	28,0
40 Segovia			62,4		62,4	53,3
42 Soria			153,0		153,0	9,0
47 Valladolid			66,5	0,1	66,6	43,2
49 Zamora			117,4	1,4	118,8	35,8
CASTILLA Y LEÓN	0	0	1.589,0	32,9	1.621,9	313,1
28 MADRID			15,2	0,5	15,7	1,2
2 Albacete	21.510		101,0		101,0	56,6
13 Ciudad Real	10.780		24,8		24,8	42,8
16 Cuenca			27,0		27,0	68,0
19 Guadalajara			62,8		62,8	21,4
45 Toledo			21,9	29,0	50,9	5,4
CASTILLA-MANCHA	32.290	0	237,5	29,0	266,6	194,2
3 Alicante			5,7	0,3	6,0	1,4
12 Castellón			1,8	0,0	1,8	2,5
46 Valencia		14.500	1,9	0,2	2,1	5,3
C. VALENCIANA	0	14.500	9,4	0,5	9,9	9,2
30 R. DE MURCIA			7,5	0,2	7,7	30,3
6 Badajoz	39.000	22.500				
10 Cáceres	20.000					
EXTREMADURA	59.000	22.500	74,0	94,0	168,0	8,2
4 Almería			0,4	1,3	1,7	6,2
11 Cádiz			13,5	120,0	133,5	0,8
14 Córdoba			3,8	81,4	85,2	0,5
18 Granada			1,4	7,7	9,1	12,5
21 Huelva			5,5	20,1	25,6	0,6
23 Jaén			1,1	14,0	15,0	1,0
29 Málaga			4,5	33,3	37,8	1,3
41 Sevilla	25.500	36.500	46,8	146,4	193,2	0,3
ANDALUCÍA	25.500	36.500	76,9	424,2	501,1	23,3
35 Palmas (Las)						
38 S. C. Tenerife			0,2		0,2	0,1
CANARIAS	0	0	0,2	0,0	0,2	0,1
SUMA PROV. EST.	223.114	94.200	2.960,9	757,5	3.718,4	1.057,6
OTRAS PROVINC.	217.461	17.886				
ESPAÑA	440.575	112.086	2.960,9	757,5	3.718,4	1.057,6

AVANCES DE PRODUCCIONES Y SUPERFICIES AGRÍCOLAS
Estimaciones a 31 de mayo de 2005

PROVINCIAS Y CC.AA	CEREALES	CEREALES	CEREALES	CEREALES	CEREALES	CEREALES
	2005	2005	2005	2005	2005	2005
	PROD.(000 TM)	PROD.(000 TM)	PROD.(000 TM)	PROD.(000 TM)	PROD.(000 TM)	PROD.(000 TM)
	CEBADA DE DOS CARRERAS P-2	CEBADA TOTAL P-2	AVENA P-2	CENTENO P-2	TRITICALE PX-4	MAÍZ PX-1
15 A Coruña		0,7	0,8	0,3		50,0
27 Lugo		0,1	0,2	2,3		
32 Ourense		0,3	0,2	7,5		
36 Pontevedra				0,1		12,9
GALICIA	0,0	1,1	1,2	10,2	0,0	62,9
33 P. DE ASTURIAS				0,0		
39 CANTABRIA	0,8	0,8	0,2	0,2		
1 Álava	80,0	80,0	24,0	0,5		
20 Guipúzcoa						
48 Vizcaya						
PAIS VASCO	80,0	80,0	24,0	0,5	0,0	0,0
31 NAVARRA	5,2	312,0	45,8	0,1		116,1
26 LA RIOJA	52,0	52,0	1,0	0,7		12,0
22 Huesca	334,1	379,6	3,3	0,8		286,0
44 Teruel	124,6	164,8	9,9	2,2		
50 Zaragoza	91,6	127,4	2,2	1,5		237,7
ARAGÓN	550,2	671,8	15,4	4,5	0,0	523,7
8 Barcelona	60,1	63,6	3,8	0,2		
17 Girona	38,7	43,2	16,0	0,3		
25 Lleida	69,5	80,6	4,0	0,3		220,0
43 Tarragona	23,2	27,8	1,4	0,0		
CATALUÑA	191,5	215,2	25,2	0,9	0,0	220,0
7 BALEARES	21,1	46,0	34,3	0,0		
5 Ávila	80,4	104,3	3,6	8,3		
9 Burgos	638,3	661,0	14,0	6,0		
24 León	97,5	106,2	89,4	19,8		
34 Palencia	299,6	388,0	48,4	35,6		
37 Salamanca	81,8	109,8	29,9	4,8		
40 Segovia	117,7	171,0	2,2	5,0		
42 Soria	234,0	243,0	1,5	7,2		
47 Valladolid	404,6	447,8	4,9	2,6		
49 Zamora	135,7	171,5	22,5	3,8		
CASTILLA Y LEÓN	2.089,5	2.402,6	216,4	93,0	0,0	0,0
28 MADRID	51,8	53,0				
2 Albacete	165,3	221,9	21,6	2,1		268,8
13 Ciudad Real	103,3	146,1	35,0	0,6		102,4
16 Cuenca	200,0	268,0	3,5	0,2		
19 Guadalajara	89,8	111,2	2,8	2,9		
45 Toledo	120,2	125,6	15,0	1,7		
CASTILLA-MANCHA	678,7	872,8	77,9	7,5	0,0	371,2
3 Alicante	5,3	6,7	2,8	0,0		
12 Castellón	4,5	7,0	1,1	0,1		
46 Valencia	3,8	9,1	1,6	0,0		
C. VALENCIANA	13,6	22,8	5,5	0,1	0,0	0,0
30 R. DE MURCIA	4,0	34,3	6,5	0,0		
6 Badajoz					10,0	430,0
10 Cáceres					2,0	200,0
EXTREMADURA	44,8	53,0	48,2	0,9	12,0	630,0
4 Almería		6,2	1,6	0,0		
11 Cádiz	3,3	4,1	6,4		6,5	
14 Córdoba	1,5	2,0	2,3	0,0		
18 Granada	3,0	15,5	3,9	0,0		
21 Huelva	0,2	0,8	1,7		8,0	
23 Jaén	2,8	3,8	1,6			
29 Málaga	4,2	5,5	3,9			
41 Sevilla	3,3	3,6	3,5			298,4
ANDALUCÍA	18,2	41,5	24,8	0,0	16,5	298,4
35 Palmas (Las)						
38 S. C. Tenerife		0,1		0,0		
CANARIAS	0,0	0,1	0,0	0,0	0,0	0,0
SUMA PROV. EST.	3.801,4	4.859,0	526,3	118,5	28,5	2.234,2
OTRAS PROVINC.					22,5	1.810,9
ESPAÑA	3.801,4	4.859,0	526,3	118,5	51,0	4.045,1

AVANCES DE PRODUCCIONES Y SUPERFICIES AGRÍCOLAS
Estimaciones a 31 de mayo de 2005

PROVINCIAS Y CC.AA	LEGUMINOSAS GRANO	LEGUMINOSAS GRANO	LEGUMINOSAS GRANO	LEGUMINOSAS GRANO	LEGUMINOSAS GRANO	LEGUMINOSAS GRANO
	2005	2005	2005	2005	2005	2005
	PROD.(000 TM)	PROD.(000 TM)	PROD.(000 TM)	PROD.(000 TM)	PROD.(000 TM)	PROD.(000 TM)
	HABAS SECAS P-2	LENTEJAS P-2	GARBANZOS P-2	GUISANTES SECOS P-1	VEZA P-2	ALTRAMUZ DULCE P-1
15 A Coruña	0,0					
27 Lugo						
32 Ourense			0,0			
36 Pontevedra						
GALICIA	0,0	0,0	0,0	0,0	0,0	0,0
33 P. DE ASTURIAS						
39 CANTABRIA						
1 Álava	0,1			2,0		
20 Guipúzcoa						
48 Vizcaya						
PAIS VASCO	0,1	0,0	0,0	2,0	0,0	0,0
31 NAVARRA	2,1		0,0	9,0	0,3	
26 LA RIOJA	0,1		0,1	0,9	0,2	
22 Huesca	0,0		0,0	3,7	3,8	
44 Teruel	0,0		0,0	2,1	0,4	
50 Zaragoza	1,3	0,1	0,2	7,7	0,6	
ARAGÓN	1,3	0,1	0,3	13,5	4,7	0,0
8 Barcelona	0,2	0,0	0,0	0,3	0,1	
17 Girona	1,5		0,0	1,4	0,0	
25 Lleida	0,0	0,0	0,0	0,6	0,2	
43 Tarragona	0,2	0,0	0,0	0,0	0,1	
CATALUÑA	1,9	0,0	0,1	2,4	0,4	0,0
7 BALEARES	2,7	0,0	0,3	0,2		
5 Ávila		0,0	0,2	0,8	1,1	
9 Burgos	0,0	0,0	0,1	12,0	17,0	
24 León	0,0	0,1	3,1	8,6	6,6	6,3
34 Palencia		0,1	0,1	15,0	4,5	0,2
37 Salamanca	0,1	0,4	1,3	0,5	0,7	0,1
40 Segovia		0,0	0,2	0,2	0,1	
42 Soria			0,1	3,5	2,0	
47 Valladolid	0,1	1,1	0,6	15,0	5,4	0,1
49 Zamora	0,0	0,0	0,9	4,2	2,8	0,2
CASTILLA Y LEÓN	0,2	1,7	6,7	59,8	40,2	6,8
28 MADRID		0,4	0,8	3,0	1,0	
2 Albacete	0,0	0,9	0,3	6,0	3,2	
13 Ciudad Real	0,0	0,1	0,2	4,4	1,9	
16 Cuenca		1,7	0,2	0,6	0,9	
19 Guadalajara	0,0	0,1	0,3	3,1	0,6	
45 Toledo	0,1	1,7	2,0	5,7	3,4	0,0
CASTILLA-MANCHA	0,1	4,5	3,0	19,8	10,0	0,0
3 Alicante	0,3	0,0	0,0	0,1	0,5	0,0
12 Castellón	0,0	0,0	0,0	0,0	0,1	
46 Valencia	0,0	0,0	0,0	0,0	0,0	
C. VALENCIANA	0,3	0,0	0,1	0,1	0,6	0,0
30 R. DE MURCIA	0,1		0,0	0,0	0,4	
6 Badajoz				12,0		1,6
10 Cáceres				6,0		1,1
EXTREMADURA	3,5	0,0	7,8	18,0	2,2	2,7
4 Almería		0,0	0,0		0,1	
11 Cádiz	1,2		2,0	0,3	0,1	
14 Córdoba	2,4		1,4	1,2	0,1	0,1
18 Granada	0,2	0,0	0,6	0,2	0,1	
21 Huelva	0,4		0,1	0,5	0,1	0,4
23 Jaén	0,4	0,0	0,4		0,1	
29 Málaga	1,9	0,0	1,0	0,5	0,4	
41 Sevilla	9,0	0,0	0,8	3,4	0,1	0,2
ANDALUCÍA	15,6	0,0	6,3	6,1	0,9	0,6
35 Palmas (Las)	0,0	0,0	0,0			
38 S. C. Tenerife						0,1
CANARIAS	0,0	0,0	0,0	0,0	0,0	0,1
SUMA PROV. EST. OTRAS PROVINC.	28,0	6,7	25,3	134,7	60,9	10,2
ESPAÑA	28,0	6,7	25,3	134,7	60,9	10,2

AVANCES DE PRODUCCIONES Y SUPERFICIES AGRÍCOLAS
Estimaciones a 31 de mayo de 2005

PROVINCIAS Y CC.AA	LEGUMINOSAS GRANO	TUBÉRCULOS	TUBÉRCULOS	TUBÉRCULOS	CULTIVOS INDUSTRIALES	CULTIVOS INDUSTRIALES
	2005	2005	2005	2005	2005	2005
	PROD.(000 TM)	SUP.(HA)	SUP.(HA)	PROD.(000 TM)	SUP.(HA)	SUP.(HA)
	YEROS P-2	PATATA MEDIA ESTACIÓN SX-3	PATATA TARDÍA SX-1	PATATA TEMPRANA P-2	ALGODÓN SX-1	GIRASOL SX-3
15 A Coruña		6.059		54	14,7	
27 Lugo		4.602		812	3,2	
32 Ourense		5.050		650	1,6	
36 Pontevedra		2.583		26	9,2	
GALICIA	0,0	18.294		1.542	28,7	0
33 P. DE ASTURIAS		3.000		150	1,1	
39 CANTABRIA					0,3	
1 Álava		750		1.250		
20 Guipúzcoa					0,6	
48 Vizcaya					1,8	
PAIS VASCO	0,0	750		1.250	2,4	0
31 NAVARRA	0,0	456		514		
26 LA RIOJA	0,0	1.350		600		
22 Huesca	1,5					5.735
44 Teruel	1,0					
50 Zaragoza	0,9	206		200		
ARAGÓN	3,3	206		200	0,0	5.735
8 Barcelona	0,0				12,3	
17 Girona					2,2	
25 Lleida	0,0				0,0	
43 Tarragona	0,0				3,7	
CATALUÑA	0,1	0		0	18,3	0
7 BALEARES					29,9	
5 Ávila	0,1	150		400		9.800
9 Burgos	4,5	1.200		2.500		
24 León	0,1	250		1.750		
34 Palencia	0,6					
37 Salamanca	0,0	2.850		2.000		15.500
40 Segovia	0,3					17.000
42 Soria	0,5					
47 Valladolid	1,2	1.800		4.200		28.000
49 Zamora	0,1	425		675	0,1	12.000
CASTILLA Y LEÓN	7,4	6.675		11.525	0,1	82.300
28 MADRID	2,0					
2 Albacete	3,0					6.100
13 Ciudad Real	2,9				0,3	1.050
16 Cuenca	2,0					140.000
19 Guadalajara	1,0	155		120		21.600
45 Toledo	3,4	587		289		1.584
CASTILLA-MANCHA	12,3	742		409	0,3	185.000
3 Alicante	0,1				3,0	
12 Castellón	0,1				4,8	
46 Valencia	0,5				17,9	
C. VALENCIANA	0,6	0		0	25,7	0
30 R. DE MURCIA					24,4	1.550
6 Badajoz						22.000
10 Cáceres		700				
EXTREMADURA	0,4	700		0	0,0	22.000
4 Almería	0,0				4,4	
11 Cádiz	0,0				24,0	36.000
14 Córdoba	0,0				45,0	18.200
18 Granada	0,1				18,0	8.636
21 Huelva					3,5	15.350
23 Jaén	0,0				0,0	3.500
29 Málaga	0,0				12,5	10.466
41 Sevilla	0,0				116,3	85.750
ANDALUCÍA	0,2	0		0	223,7	177.902
35 Palmas (Las)					16,0	
38 S. C. Tenerife		225		425	37,6	
CANARIAS	0,0	225		425	53,6	0
SUMA PROV. EST.	26,2	32.398		16.615	408,4	472.937
OTRAS PROVINC.		17.993		9.197	45	81.930
ESPAÑA	26,2	50.391		25.812	408,4	554.867

AVANCES DE PRODUCCIONES Y SUPERFICIES AGRÍCOLAS
Estimaciones a 31 de mayo de 2005

PROVINCIA Y CC.AA	CULTIVOS INDUSTRIALES	CULTIVOS INDUSTRIALES	CULTIVOS INDUSTRIALES	CULTIVOS FORRAJEROS	CULTIVOS FORRAJEROS	CULTIVOS FORRAJEROS
	2005	2005	2005	2005	2005	2005
	SUP.(HA)	PROD.(000 TM)	PROD.(000 TM)	SUP.(HA)	PROD.(000 TM)	PROD.(000 TM)
	SOJA S-1	REMOLACHA AZUCARERA (R. VERANO) PX-2	COLZA P-2	MAÍZ FORRAJERO S-1	ALFALFA P-1	VEZA PARA FORRAJE P-1
15 A Coruña				27.575	1,1	3,0
27 Lugo				11.300	2,8	
32 Ourense				940	0,8	
36 Pontevedra				3.650	0,1	
GALICIA	0	0,0	0,0	43.465	4,8	3,0
33 P. DE ASTURIAS				9.000	4,8	
39 CANTABRIA				2.200	16,0	1,3
1 Álava				615	24,0	5,6
20 Guipúzcoa				140	2,2	
48 Vizcaya				310	2,5	
PAIS VASCO	0	0,0	0,0	1.065	28,7	5,6
31 NAVARRA	49		1,3	3.000	487,7	8,4
26 LA RIOJA			0,1	100	80,0	11,0
22 Huesca	5		0,5	580	2.789,2	14,2
44 Teruel						
50 Zaragoza			0,0		2.029,3	2,1
ARAGÓN	5	0,0	0,5	580	4.818,5	16,3
8 Barcelona			0,4	4.850	88,0	20,0
17 Girona	8		0,5	2.898	285,9	3,1
25 Lleida			0,9	1.000	1.200,0	30,0
43 Tarragona	13		0,0	40	4,1	5,6
CATALUÑA	21	0,0	1,8	8.788	1.578,0	58,7
7 BALEARES				300	50,0	1,2
5 Ávila			0,0	230	28,8	5,2
9 Burgos	150		0,5	1.000	165,0	39,0
24 León	3		0,0	3.000	267,5	24,0
34 Palencia	21		0,0	4.000	990,0	100,0
37 Salamanca	10			500	73,5	5,4
40 Segovia			0,0	900	28,0	18,0
42 Soria					12,0	0,4
47 Valladolid	10		0,0	10	316,8	23,4
49 Zamora	20		0,0	55	190,5	6,4
CASTILLA Y LEÓN	214	0,0	0,5	9.695	2.072,1	221,8
28 MADRID					45,0	
2 Albacete	5		0,3	500	680,0	5,5
13 Ciudad Real			0,6	150	96,8	37,5
16 Cuenca					49,5	3,5
19 Guadalajara	30				60,5	8,8
45 Toledo				910	91,4	31,9
CASTILLA-MANCHA	35	0,0	0,9	1.560	978,1	87,1
3 Alicante				100	80,0	0,3
12 Castellón				50	31,0	1,5
46 Valencia				37	19,9	6,0
C. VALENCIANA	0	0,0	0,0	187	130,9	7,8
30 R. DE MURCIA				55	8,6	1,0
6 Badajoz	2	18,0	0,0	425	110,0	27,0
10 Cáceres	35		0,0	450	30,0	14,0
EXTREMADURA	37	18,0	0,1	875	140,0	41,0
4 Almería				95	7,0	0,8
11 Cádiz		450,0	0,0	375	30,0	3,4
14 Córdoba		90,0	0,0	1.100	50,0	35,0
18 Granada			0,0	1.000	165,2	4,0
21 Huelva				150	4,5	4,9
23 Jaén				58	29,0	0,9
29 Málaga			0,0	500	4,5	10,0
41 Sevilla		1.031,3	0,0	125	116,7	7,8
ANDALUCÍA	0	1.571,3	0,1	3.403	406,9	66,7
35 Palmas (Las)				160	2,0	
38 S. C. Tenerife				300	0,7	0,2
CANARIAS	0	0,0	0,0	460	2,7	0,2
SUMA PROV. EST.	361	1.589,3	5,2	84.733	10.852,7	531,1
OTRAS PROVINC.		64,2				
ESPAÑA	361	1.653,5	5,2	84.733	10.852,7	531,1

AVANCES DE PRODUCCIONES Y SUPERFICIES AGRÍCOLAS
Estimaciones a 31 de mayo de 2005

PROVINCIAS Y CC.AA	HORTALIZAS	HORTALIZAS	HORTALIZAS	HORTALIZAS	HORTALIZAS	HORTALIZAS
	2005	2005	2005	2005	2005	2005
	SUP.(HA)	SUP.(HA)	SUP.(HA)	SUP.(HA)	SUP.(HA)	SUP.(HA)
	TOMATE (REC. 1-I/31-V) S-3	TOMATE CONSERVA SX-4	PIMIENTO TOTAL S-1	PIMIENTO CONSERVA SX-3	ALCACHOFA SX	COLIFLOR S-3
15 A Coruña			400			129
27 Lugo			200			56
32 Ourense			180			
36 Pontevedra			300			72
GALICIA	0	0	1.080	0	0	257
33 P. DE ASTURIAS			11			9
39 CANTABRIA			70			28
1 Álava			45			
20 Guipúzcoa			35			12
48 Vizcaya			210			15
PAIS VASCO	0	0	290	0	0	27
31 NAVARRA		2.152	880	780	1.127	6.127
26 LA RIOJA		160	300	100	1.050	1.600
22 Huesca		87	28	28		
44 Teruel						
50 Zaragoza		1.250	140	140		200
ARAGÓN	0	1.337	168	168	0	200
8 Barcelona	19		75			446
17 Girona			15			32
25 Lleida			150			45
43 Tarragona	31		165		920	460
CATALUÑA	50	0	405	0	920	983
7 BALEARES			450			280
5 Ávila						
9 Burgos			39			8
24 León			120			40
34 Palencia			5			2
37 Salamanca	3		14			4
40 Segovia						30
42 Soria						
47 Valladolid			26			65
49 Zamora			52			10
CASTILLA Y LEÓN	3	0	256	0	0	159
28 MADRID			90			400
2 Albacete		220	200	30		40
13 Ciudad Real		300	382	225		70
16 Cuenca			190			
19 Guadalajara			35			
45 Toledo		965	845	845		232
CASTILLA-MANCHA	0	1.485	1.652	1.100	0	342
3 Alicante	200		250		2.000	2.875
12 Castellón	100	30	140		1.300	410
46 Valencia	110	15	290		1.516	377
C. VALENCIANA	410	45	680	0	4.816	3.662
30 R. DE MURCIA	1.398	110	1.850	300	6.500	9.765
6 Badajoz		24.000	400	200		35
10 Cáceres		3.500	500	300		20
EXTREMADURA	0	27.500	900	500	0	55
4 Almería	5.200	50	8.955			50
11 Cádiz	430	190	1.300			300
14 Córdoba			350			70
18 Granada	600		700			500
21 Huelva	5		100			15
23 Jaén			280			65
29 Málaga	950		700			300
41 Sevilla	55	5.100	365			60
ANDALUCÍA	7.240	5.340	12.750	0	0	1.360
35 Palmas (Las)	800		60			60
38 S. C. Tenerife	525		50			65
CANARIAS	1.325	0	110	0	0	125
SUMA PROV. EST.	10.426	38.129	21.942	2.948	14.413	25.379
OTRAS PROVINC.		0		0	4.447	
ESPAÑA	10.426	38.129	21.942	2.948	18.860	25.379

AVANCES DE PRODUCCIONES Y SUPERFICIES AGRÍCOLAS
Estimaciones a 31 de mayo de 2005

PROVINCIAS Y CC.AA	HORTALIZAS	HORTALIZAS	HORTALIZAS	HORTALIZAS	HORTALIZAS	HORTALIZAS
	2005	2005	2005	2005	2005	2005
	SUP.(HA)	SUP.(HA)	PROD.(000 TM)	PROD.(000 TM)	PROD.(000 TM)	PROD.(000 TM)
	CEBOLLA GRANO Y MEDIO GRANO SX-4	JUDÍAS VERDES S-1	ESPÁRRAGO PX-2	SANDÍA P-1	TOMATE (REC. 1-1/31-V) P-3	ALCACHOFA PX-6
15 A Coruña		390				
27 Lugo		345				
32 Ourense		350				
36 Pontevedra		450				
GALICIA	0	1.535	0,0	0,0	0,0	0,0
33 P. DE ASTURIAS		120				
39 CANTABRIA		50				
1 Álava		220				
20 Guipúzcoa		65				
48 Vizcaya		140				
PAIS VASCO	0	425	0,0	0,0	0,0	0,0
31 NAVARRA		382	4,4	0,1		5,5
26 LA RIOJA		2.150	0,3	0,2		5,5
22 Huesca						
44 Teruel						
50 Zaragoza	250	303	0,0	5,6		
ARAGÓN	250	303	0,0	5,6	0,0	0,0
8 Barcelona		694		1,2	1,6	
17 Girona		138		1,8		
25 Lleida	35	75		0,9		
43 Tarragona		380		3,5	1,1	9,2
CATALUÑA	35	1.287	0,0	7,4	2,7	9,2
7 BALEARES		300		16,0		
5 Ávila				0,2		
9 Burgos		25				
24 León		8		0,1		
34 Palencia		93				
37 Salamanca		40		0,4	0,1	
40 Segovia		50		0,2		
42 Soria		150				
47 Valladolid		850		0,2		
49 Zamora		25		0,1		
CASTILLA Y LEÓN	0	1.241	0,0	1,1	0,1	0,0
28 MADRID		30				
2 Albacete	4.500	700		1,0		
13 Ciudad Real		30		3,9		
16 Cuenca						
19 Guadalajara		28		0,0		
45 Toledo	884	172		8,2		
CASTILLA-MANCHA	5.384	930	0,0	13,1	0,0	0,0
3 Alicante		50		9,0	13,0	27,2
12 Castellón		400		14,0	6,5	17,0
46 Valencia	570	90		75,0	7,7	10,6
C. VALENCIANA	570	540	0,0	98,0	27,2	54,8
30 R. DE MURCIA		60		96,0	16,5	74,1
6 Badajoz		110		9,0		
10 Cáceres		150	6,0	3,5		
EXTREMADURA	0	260	6,0	12,5	0,0	0,0
4 Almería		3.200		335,0	455,7	
11 Cádiz		340		16,5	8,5	
14 Córdoba		110	3,1	25,0		
18 Granada	445	2.200		15,0	40,0	
21 Huelva		25		6,3	0,2	
23 Jaén		100		1,3		
29 Málaga		1.600		0,5	40,0	
41 Sevilla		50	2,8	48,3	5,1	
ANDALUCÍA	445	7.625	5,8	447,9	549,5	0,0
35 Palmas (Las)		150		3,0	85,0	
38 S. C. Tenerife		120		0,5	48,5	
CANARIAS	0	270	0,0	3,5	133,5	0,0
SUMA PROV. EST.	6.684	17.508	16,6	701,3	729,4	149,1
OTRAS PROVINC.	5.611		35,5			37,6
ESPAÑA	12.295	17.508	52,1	701,3	729,4	186,7

AVANCES DE PRODUCCIONES Y SUPERFICIES AGRÍCOLAS
Estimaciones a 31 de mayo de 2005

PROVINCIAS Y CC.AA	HORTALIZAS	HORTALIZAS	HORTALIZAS	HORTALIZAS	CÍTRICOS	CÍTRICOS
	2005	2005	2005	2005	2004	2004
	PROD.(000 TM)	PROD.(000 TM)	PROD.(000 TM)	PROD.(000 TM)	PROD.(000 TM)	PROD.(000 TM)
	COLIFLOR P-3	CEBOLLA BABOSA PX-2	CEBOLLA GRANO Y MEDIO GRANO PX-1	JUDÍAS VERDES P-1	NARANJA DULCE P-4	LIMÓN P-4
15 A Coruña	2,3			4,2		
27 Lugo	1,6			8,0	0,0	
32 Ourense				5,0		0,0
36 Pontevedra	1,6			9,0	0,4	
GALICIA	5,5	0,0	0,0	26,2	0,4	0,0
33 P. DE ASTURIAS	0,1			1,4		
39 CANTABRIA	0,7			0,5		
1 Álava				2,6		
20 Guipúzcoa	0,2			0,7		
48 Vizcaya	0,3			1,5		
PAIS VASCO	0,5	0,0	0,0	4,8	0,0	0,0
31 NAVARRA	63,3			3,6		
26 LA RIOJA	34,0			28,5		
22 Huesca						
44 Teruel						
50 Zaragoza	5,7		2,4	3,5		
ARAGÓN	5,7	0,0	2,4	3,5	0,0	0,0
8 Barcelona	8,0	6,4		8,8	0,3	0,3
17 Girona	0,7			1,6		
25 Lleida	1,0		2,1	0,8		
43 Tarragona	8,3			5,0	63,4	1,0
CATALUÑA	18,0	6,4	2,1	16,2	63,6	1,3
7 BALEARES	9,0			2,7	20,0	1,2
5 Ávila						
9 Burgos	0,2			0,5		
24 León	1,4			0,1		
34 Palencia	0,0			0,5		
37 Salamanca	0,1			0,2	0,0	0,0
40 Segovia	0,9			0,8		
42 Soria				1,7		
47 Valladolid	1,3			5,1		
49 Zamora	0,2			0,0		
CASTILLA Y LEÓN	4,1	0,0	0,0	8,8	0,0	0,0
28 MADRID	10,0			0,4		
2 Albacete	0,3		324,0	4,9		
13 Ciudad Real	1,3			0,2		
16 Cuenca						
19 Guadalajara				0,2		
45 Toledo	5,9		49,5	1,2		
CASTILLA-MANCHA	7,5	0,0	373,5	6,5	0,0	0,0
3 Alicante	60,0			0,5	329,4	303,3
12 Castellón	11,2	5,0		5,0	112,1	0,7
46 Valencia	7,5	43,5	12,0	0,7	1.104,4	1,2
C. VALENCIANA	78,7	48,5	12,0	6,2	1.545,9	305,1
30 R. DE MURCIA	165,6			0,8	145,8	300,5
6 Badajoz	0,7			0,6	0,2	0,2
10 Cáceres	0,3			1,0	0,0	0,1
EXTREMADURA	1,0	0,0	0,0	1,6	0,2	0,2
4 Almería	2,2			49,3	149,7	44,2
11 Cádiz	13,0			15,0	39,6	0,5
14 Córdoba	1,8			1,2	95,0	
18 Granada	10,0	5,0	22,3	38,0	3,0	0,1
21 Huelva	0,3			0,2	210,0	0,1
23 Jaén	0,7			1,0		
29 Málaga	4,5			12,8	87,0	71,4
41 Sevilla	1,2			0,5	318,3	1,2
ANDALUCÍA	33,6	5,0	22,3	117,9	902,6	117,5
35 Palmas (Las)	1,3			2,2	6,5	2,0
38 S. C. Tenerife	1,3			1,5	5,7	0,6
CANARIAS	2,6	0,0	0,0	3,7	12,2	2,6
SUMA PROV. EST.	439,9	59,9	412,2	233,3	2.690,7	728,4
OTRAS PROVINC.		134,0	240,0			
ESPAÑA	439,9	193,9	652,2	233,3	2.690,7	728,4

AVANCES DE PRODUCCIONES Y SUPERFICIES AGRÍCOLAS

Estimaciones a 31 de mayo de 2005

PROVINCIAS Y CC.AA	FRUTALES	FRUTALES	FRUTALES	FRUTALES	FRUTALES
	2005	2005	2005	2005	2005
	PROD.(000 TM)	PROD.(000 TM)	PROD.(000 TM)	PROD.(000 TM)	PROD.(000 TM)
	MANZANA SIDRA P-1	MANZANA DE MESA P-1	PERA TOTAL P-1	ALBARICOQUE PX-2	CEREZA Y GUINDA P-2
15 A Coruña	7,2	6,8	4,5		0,2
27 Lugo		20,5	4,3		1,9
32 Ourense		21,2	4,0		0,7
36 Pontevedra	4,4	23,0	8,0		1,5
GALICIA	11,6	71,5	20,8	0,0	4,3
33 P. DE ASTURIAS	24,5	3,0	0,5		0,1
39 CANTABRIA		1,2	0,4		
1 Álava					
20 Guipúzcoa	6,5	1,7	0,3		
48 Vizcaya	0,6	2,2	1,0		
PAIS VASCO	7,1	3,9	1,3	0,0	0,0
31 NAVARRA	0,2	19,1	18,7		1,6
26 LA RIOJA		16,0	44,0		1,5
22 Huesca		33,6	57,4		5,3
44 Teruel					2,9
50 Zaragoza		121,3	90,6		16,6
ARAGÓN	0,0	155,0	148,1	0,0	24,8
8 Barcelona		9,5	3,7		4,7
17 Girona		68,8	13,2		1,1
25 Lleida		310,0	300,0		2,3
43 Tarragona		1,3	3,4		5,3
CATALUÑA	0,0	389,6	320,3	0,0	13,4
7 BALEARES		0,8	1,0		0,1
5 Ávila	0,7	0,1	0,1		1,5
9 Burgos		3,5	1,0		2,0
24 León		13,0	4,0		0,7
34 Palencia		2,4	0,4		0,0
37 Salamanca		0,4	0,1		1,6
40 Segovia		0,0	0,0		0,0
42 Soria					0,0
47 Valladolid		0,2	0,1		0,1
49 Zamora		2,5	0,8		0,0
CASTILLA Y LEÓN	0,7	22,2	6,3	0,0	6,0
28 MADRID		0,5	0,2		
2 Albacete		2,3	2,2	6,7	0,1
13 Ciudad Real		1,1	0,3		0,0
16 Cuenca					
19 Guadalajara		0,2	0,1		0,1
45 Toledo		2,5	0,5		4,0
CASTILLA-MANCHA	0,0	6,0	3,0	6,7	4,2
3 Alicante		4,0	6,0		2,5
12 Castellón		1,3	2,6		2,2
46 Valencia		4,3	6,5	27,8	0,2
C. VALENCIANA	0,0	9,6	15,1	27,8	4,9
30 R. DE MURCIA		10,5	33,8	79,6	0,5
6 Badajoz		3,5	30,0		0,2
10 Cáceres		1,2	2,5		22,0
EXTREMADURA	0,0	4,7	32,5	0,0	22,2
4 Almería		1,5	0,4		0,3
11 Cádiz		0,0	0,2		
14 Córdoba		1,0	0,5		0,2
18 Granada		3,0	12,0		4,0
21 Huelva		0,5	0,5		0,0
23 Jaén		0,3	0,2		2,2
29 Málaga		0,5	3,6		0,3
41 Sevilla		0,3	0,5		0,1
ANDALUCÍA	0,0	7,0	17,9	0,0	7,1
35 Palmas (Las)		0,5	0,7		
38 S. C. Tenerife		0,8	0,5		
CANARIAS	0,0	1,3	1,2	0,0	0,0
SUMA PROV. EST.	44,1	721,9	665,0	114,0	90,6
OTRAS PROVINC.				17,9	
ESPAÑA	44,1	721,9	665,0	131,9	90,6

AVANCES DE PRODUCCIONES Y SUPERFICIES AGRÍCOLAS

Estimaciones a 31 de mayo de 2005

PROVINCIAS Y CC.AA	FRUTALES	FRUTALES	FRUTALES	FRUTALES
	2005	2005	2005	2005
	PROD.(000 TM)	PROD.(000 TM)	PROD.(000 TM)	PROD.(000 TM)
	MELOCOTÓN	CIRUELA	PLÁTANO	ALMENDRA
	P-2	P-2	P-2	PX-2
15 A Coruña	2,3	1,2		
27 Lugo	2,0	1,8		
32 Ourense	1,4	0,6		
36 Pontevedra	5,7	3,5		
GALICIA	11,4	7,1	0,0	0,0
33 P. DE ASTURIAS	0,2	0,4		
39 CANTABRIA		0,1		
1 Álava				
20 Guipúzcoa				
48 Vizcaya				
PAIS VASCO	0,0	0,0	0,0	0,0
31 NAVARRA	24,0	0,4		
26 LA RIOJA	20,5	1,1		
22 Huesca	153,9	4,9		
44 Teruel	35,4	0,2		
50 Zaragoza	76,9	8,6		
ARAGÓN	266,1	13,7	0,0	0,0
8 Barcelona	12,2	4,8		
17 Girona	6,0	1,6		
25 Lleida	217,0	4,0		8,0
43 Tarragona	52,0	1,9		8,6
CATALUÑA	287,2	12,3	0,0	16,6
7 BALEARES	1,2	2,5		12,0
5 Ávila	0,2			
9 Burgos	0,0	0,8		
24 León	0,0	0,1		
34 Palencia		0,1		
37 Salamanca	0,1	0,2		
40 Segovia		0,0		
42 Soria				
47 Valladolid	0,0	0,0		
49 Zamora	0,0	0,0		
CASTILLA Y LEÓN	0,3	1,2	0,0	0,0
28 MADRID				
2 Albacete	5,3	1,7		9,5
13 Ciudad Real	0,4	0,1		
16 Cuenca		0,7		
19 Guadalajara	0,0	0,0		
45 Toledo	1,5	1,2		
CASTILLA-MANCHA	7,2	3,8	0,0	9,5
3 Alicante	6,0	5,0		16,0
12 Castellón	5,0	1,0		20,0
46 Valencia	50,5	11,2		21,7
C. VALENCIANA	61,5	17,2	0,0	57,7
30 R. DE MURCIA	176,6	39,4		8,5
6 Badajoz	103,0	71,0		
10 Cáceres	6,0	8,5		
EXTREMADURA	109,0	79,5	0,0	0,0
4 Almería	0,3	0,3		
11 Cádiz	0,1	0,0		
14 Córdoba	5,5	4,0		
18 Granada	15,0	0,6	0,2	6,0
21 Huelva	12,5	6,0		
23 Jaén	0,4	4,5		
29 Málaga	0,8	0,7		3,5
41 Sevilla	95,6	8,4		
ANDALUCÍA	130,3	24,5	0,2	9,5
35 Palmas (Las)	0,4	1,4	80,0	
38 S. C. Tenerife	0,7	0,5	332,0	
CANARIAS	1,1	1,9	412,0	0,0
SUMA PROV. EST.	1.096,6	205,0	412,2	113,7
OTRAS PROVINC.				68,8
ESPAÑA	1.096,6	205,0	412,2	182,5

PRODUCCIONES GANADERAS
SACRIFICIO MENSUAL DE GANADO

Clase de ganado	Año	Enero	Febrero	Marzo	Abril	Mayo	Junio	Enero-junio
Reses sacrificadas								
Bovino	2003	234.113	216.732	229.157	229.987	234.837	229.163	1.373.988
	2004	218.148	204.992	234.058	217.339	219.074	224.179	1.317.791
	2005	217.780	208.419	227.845	231.830			885.873
Ovino	2003	1.431.634	1.372.648	1.852.575	1.999.041	1.470.927	1.579.747	9.706.572
	2004	1.267.565	1.321.172	1.944.201	1.763.704	1.507.727	1.703.022	9.507.391
	2005	1.378.310	1.357.622	2.076.372	1.451.990			6.264.293
Caprino	2003	80.299	115.738	142.553	148.086	133.902	117.110	737.689
	2004	78.182	115.135	169.977	122.243	116.461	124.074	726.073
	2005	75.021	110.582	156.869	117.080			459.551
Porcino	2003	3.461.677	3.018.041	2.935.456	2.943.760	3.187.294	2.885.658	18.431.886
	2004	3.337.357	3.121.680	3.124.193	2.832.950	3.044.822	2.868.824	18.329.826
	2005	3.256.216	3.093.388	2.942.978	3.125.780			12.418.361
Equino	2003	2.409	2.306	1.834	1.961	2.065	1.992	12.567
	2004	1.910	2.029	2.358	1.796	2.020	1.802	11.916
	2005	2.084	2.196	1.692	2.266			8.238
Aves (miles)	2003	47.246	54.058	55.422	55.756	57.549	53.853	323.884
	2004	47.352	55.222	54.798	54.357	62.231	56.312	330.272
	2005	51.302	56.892	53.982	53.547			215.722
Conejos (miles)	2003	7.888	7.261	7.616	8.911	8.800	6.682	47.158
	2004	6.836	6.850	7.725	7.951	8.400	6.649	44.411
	2005	7.433	6.847	7.737	8.237			30.253
Peso canal total, toneladas								
Bovino	2003	59.198	54.071	57.381	58.167	60.089	58.976	347.883
	2004	56.544	52.989	60.192	56.228	56.907	59.257	342.116
	2005	57.432	54.539	59.048	60.428			231.446
Ovino	2003	15.955	16.447	20.303	23.431	16.493	18.783	111.412
	2004	14.240	15.996	21.539	20.232	16.828	20.154	108.988
	2005	15.799	16.523	22.995	17.334			72.652
Caprino	2003	747	994	961	1.203	1.063	821	5.789
	2004	695	1.029	1.063	1.007	952	866	5.612
	2005	889	1.003	1.000	948			3.840
Porcino	2003	306.783	255.675	244.550	248.008	263.407	261.012	1.579.435
	2004	296.719	264.558	261.772	236.466	250.430	261.135	1.571.081
	2005	285.845	262.440	247.852	262.838			1.058.975
Equino	2003	483	461	357	385	429	409	2.524
	2004	402	411	472	370	420	386	2.462
	2005	429	433	335	431			1.628
Aves	2003	93.150	115.019	110.241	116.007	112.948	104.017	651.382
	2004	88.616	118.329	104.961	110.071	123.246	110.987	656.210
	2005	97.571	116.450	103.301	107.698			425.020
Conejos	2003	10.353	8.997	10.893	10.434	10.856	8.800	60.334
	2004	8.905	8.452	11.028	9.168	10.233	8.616	56.401
	2005	9.466	8.408	10.838	9.309			38.021
Total ganado	2003	486.668	451.663	444.686	457.636	465.286	452.819	2.758.759
	2004	466.121	461.764	461.027	433.541	459.016	461.402	2.742.871
	2005	467.429	459.796	445.369	458.987			1.831.581

Nota.- Resultados son provisionales.

SACRIFICIO MENSUAL DE GANADO (conclusión)

Clase de ganado	Año	Julio	Agosto	Septiembre	Octubre	Noviembre	Diciembre	Total año (1)
Reses sacrificadas								
Bovino	2003	236.709	218.518	240.045	239.954	212.064	241.818	2.763.096
	2004	222.549	229.397	231.670	222.234	232.429	227.882	2.683.951
	2005							885.873
Ovino	2003	2.032.105	1.969.887	1.597.405	1.344.085	1.142.145	2.989.989	20.782.189
	2004	1.777.804	2.082.675	1.514.471	1.265.804	1.229.037	2.836.936	20.214.117
	2005							6.264.293
Caprino	2003	139.504	119.605	121.857	105.232	111.770	348.988	1.684.647
	2004	134.006	117.741	104.225	89.483	133.469	298.746	1.603.743
	2005							459.551
Porcino	2003	3.221.670	2.757.534	3.159.452	3.415.298	3.109.859	4.084.401	38.180.099
	2004	2.865.764	3.061.132	3.050.029	3.068.939	3.389.923	4.069.027	37.834.642
	2005							12.418.361
Equino	2003	1.939	1.093	2.126	2.196	2.136	2.040	24.096
	2004	1.786	1.454	2.078	2.189	2.490	2.069	23.982
	2005							8.238
Aves (miles)	2003	67.743	61.304	62.163	64.828	69.026	52.639	701.587
	2004	64.609	60.350	61.545	66.048	64.896	44.678	692.398
	2005							215.722
Conejos (miles)	2003	8.033	7.596	6.550	6.676	4.821	9.466	90.300
	2004	7.505	8.678	6.218	6.754	5.178	8.911	87.655
	2005							30.253
Peso canal total, toneladas								
Bovino	2003	61.078	56.646	62.555	62.248	54.424	61.537	706.369
	2004	58.863	60.847	61.376	58.801	60.836	59.490	702.330
	2005							231.446
Ovino	2003	23.844	23.023	18.385	15.094	12.925	31.472	236.155
	2004	21.067	24.859	17.967	14.403	13.927	30.251	231.463
	2005							72.652
Caprino	2003	1.133	947	1.567	946	929	2.576	13.888
	2004	1.094	1.018	1.359	827	1.146	2.317	13.373
	2005							3.840
Porcino	2003	259.873	212.167	257.826	282.454	259.454	338.299	3.189.508
	2004	235.025	238.472	253.653	256.299	283.486	337.618	3.175.633
	2005							1.058.975
Equino	2003	384	194	440	421	419	395	4.777
	2004	352	265	415	417	469	380	4.760
	2005							1.628
Aves	2003	124.185	114.916	118.406	112.625	119.854	91.968	1.333.337
	2004	117.289	115.057	119.725	111.329	107.984	73.077	1.300.670
	2005							425.020
Conejos	2003	8.318	8.093	7.409	9.420	5.732	12.276	111.583
	2004	7.696	9.194	6.928	9.061	6.075	11.258	106.613
	2005							38.021
Total ganado	2003	478.815	415.986	466.588	483.208	453.738	538.522	5.595.616
	2004	441.386	449.712	461.424	451.136	473.922	514.392	5.534.843
	2005							1.831.581

(1) En 2005 es el acumulado de los datos disponibles.

Nota.- Resultados son provisionales.

PRODUCCION DE HUEVOS PARA INCUBAR Y POLLITOS DE AVES DE CORRAL , AÑO 2005

TOTAL NACIONAL

CONCEPTOS	ENERO	FEBRERO	MARZO	ABRIL	MAYO	JUNIO	ACUMULADO
-----------	-------	---------	-------	-------	------	-------	-----------

A. HUEVOS ENTRADOS EN INCUBACION

GALLINAS	SELECCION	PUESTA	--	--	--	--		--
		CARNE	--	--	--	--		--
	MULTIPLIC.	PUESTA	--	--	--	--		--
		CARNE	1.630.890	1.534.411	2.045.220	1.803.500		7.014.021
	PRODUCCION	PUESTA	6.258.644	6.832.654	6.087.066	5.144.794		24.323.158
		CARNE	58.664.034	54.927.194	62.916.178	61.684.898		238.192.304
		MIXTA	--	--	--	--		--
PATOS	PRODUCCION		--	--	--		--	
OCAS	PRODUCCION		--	--	--		--	
PAVOS	PRODUCCION		400.810	397.810	417.810	388.810		1.605.240
PINTADAS	PRODUCCION		--	--	--	--		--

B. DESTINO DE LOS POLLITOS NACIDOS VIABLES

GALLINAS	SELECCION	H.PUESTA	--	--	--	--		--
		H.CARNE	--	--	--	--		--
	MULTIPLIC.	H.PUESTA	--	--	--	--		--
		H.CARNE	463.143	373.420	600.041	500.823		1.937.427
	PRODUCCION	H.PUESTA	2.515.491	2.806.916	2.591.768	2.033.716		9.947.891
		H.PUESTA MIX	--	--	--	--		--
		M.H.CARNE	46.896.924	43.370.534	49.274.206	48.841.689		188.383.353
		M.H.CARNE MX	--	--	--	--		--
	POLLITOS SEXAJE		497.220	462.635	451.150	448.459		1.859.464
PATOS	M. H. ENGORDE		--	--	--	--		--
OCAS	M. H. ENGORDE		--	--	--	--		--
PAVOS	M. H. ENGORDE		308.950	307.450	327.450	304.450		1.248.300
PINTADAS	M. H. ENGORDE		--	--	--	--		--

NACIMIENTO DE POLLITAS SELECTAS Y PRODUCCION DE HUEVOS

CONCEPTOS	UNIDAD	AÑO	ENERO	FEBRERO	MARZO	ABRIL	MAYO	JUNIO	1º SEMESTRE
POLLITAS NACIDAS	1000 Cabezas	2002	2.931	2.989	2.531	3.222	3.353	2.851	2.980
		2003	3.021	2.812	3.240	3.017	3.444	3.173	3.118
		2004	3.569	3.225	3.468	3.771	3.022	3.188	3.374
		2005	2.513	2.806	2.596	2.034			1.658
CENSO DE PONEDORAS (mayores de 5 meses)	1000 Cabezas	2002	44.273	44.133	44.537	44.761	44.399	44.225	44.388
		2003	45.536	46.218	47.013	47.162	47.196	47.324	46.741
		2004	48.601	48.552	48.995	48.969	49.395	50.058	49.095
		2005	49.896	50.024	49.654	48.574	47.330	46.596	48.679
PRODUCCION DE HUEVOS	1000 Docenas	2002	80.844	80.450	80.360	81.287	81.307	80.707	484.955
		2003	82.392	83.634	85.393	86.868	86.571	87.339	512.196
		2004	89.222	88.808	88.854	89.202	89.527	90.782	536.395
		2005	91.590	91.383	90.825	89.598	87.178	84.708	535.281

CONCEPTOS	UNIDAD	AÑO	JULIO	AGOSTO	SEPTIEMBRE	OCTUBRE	NOVIEMBRE	DICIEMBRE	TOTAL AÑO
POLLITAS NACIDAS	1000 Cabezas	2002	3.222	3.429	3.527	3.580	2.864	3.193	3.141
		2003	3.174	2.533	3.053	3.458	3.284	3.832	3.170
		2004	2.769	3.068	3.167	2.661	2.011	2.068	2.999
		2005							
CENSO DE PONEDORAS (mayores de 5 meses)	1000 Cabezas	2002	44.328	43.926	44.304	44.636	44.647	44.936	44.425
		2003	47.272	47.888	48.222	48.689	48.872	49.023	47.534
		2004	50.069	50.293	50.894	50.469	50.561	50.021	49.740
		2005	45.981	45.504	44.443	41.202			39.100
PRODUCCION DE HUEVOS	1000 Docenas	2002	80.929	80.564	80.442	80.754	81.885	82.063	971.592
		2003	87.145	86.958	88.095	88.520	88.916	89.153	1.040.983
		2004	91.495	91.479	92.244	92.764	93.349	92.749	1.090.477
		2005	82.574	82.232	81.054	78.166			859.306

En pollitas nacidas y censo de ponedoras los datos semestrales y anuales, son medias
En la estimación del censo de gallinas se ha añadido a las pollitas nacidas el saldo del comercio exterior.

NACIMIENTO DE BROILERS Y PRODUCCION DE CARNE

CONCEPTOS	UNIDAD	AÑO	ENERO	FEBRERO	MARZO	ABRIL	MAYO	JUNIO	1º SEMESTRE
BROILERS NACIDOS	1000 Cabezas	2002	49.691	43.751	46.003	51.793	53.273	46.777	48.548
		2003	50.036	46.895	48.936	50.579	52.390	52.014	50.142
		2004	49.472	45.718	52.918	52.889	49.966	51.205	50.361
		2005	46.838	43.495	49.709	48.842			47.221
BROILERS SACRIFICADOS	1000 Cabezas	2002	47.820	46.501	47.707	42.031	44.162	49.763	277.984
		2003	40.348	45.860	47.634	44.644	46.587	48.151	273.224
		2004	40.438	47.626	47.097	43.524	50.378	50.350	279.413
		2005	43.873	47.605	44.590	41.407	47.323	46.498	271.295
PESO CANAL	Toneladas	2002	89.423	86.958	89.211	78.598	82.584	93.057	519.830
		2003	75.450	85.758	89.076	83.484	87.118	90.043	510.929
		2004	75.619	89.060	88.072	81.389	94.207	94.155	522.502
		2005	82.042	89.021	83.383	77.432	88.494	86.950	507.322
% 2004/2003			0,2	3,9	-1,1	-2,5	8,1	4,6	2,3
% 2005/2004			8,5	0,0	-5,3	-4,9	-6,1	-7,7	-2,9

CONCEPTOS	UNIDAD	AÑO	JULIO	AGOSTO	SEPTIEMBRE	OCTUBRE	NOVIEMBRE	DICIEMBRE	TOTAL AÑO
BROILERS NACIDOS	1000 Cabezas	2002	50.687	51.232	48.598	49.132	41.919	47.871	48.394
		2003	53.591	50.037	51.339	52.684	42.477	50.027	50.084
		2004	53.058	50.979	48.267	44.717	46.085	50.005	48.200
BROILERS SACRIFICADOS	1000 Cabezas	2002	51.101	44.855	48.570	49.167	46.810	47.194	565.682
		2003	49.875	49.517	51.019	47.635	48.875	50.155	570.300
		2004	47.568	48.747	50.511	48.532	45.950	42.571	563.292
PESO CANAL	Toneladas	2002	95.558	83.880	90.826	91.942	87.534	88.254	1.057.824
		2003	93.267	92.597	95.405	89.078	91.396	93.790	1.066.462
		2004	88.951	91.157	94.456	90.755	85.927	79.607	1.053.356
% 2004/2003			-4,6	-1,6	-1,0	1,9	-6,0	-15,1	-1,2

En Broilers nacidos, los datos semestrales y anuales son medias.
En Broilers nacidos, se incluye el saldo del comercio exterior.
Estimaciones realizadas utilizando el peso canal actualizado: 1,87 kg/cabeza.

NACIMIENTO DE PAVOS Y PRODUCCION DE CARNE

CONCEPTOS	UNIDAD	AÑO	ENERO	FEBRERO	MARZO	ABRIL	MAYO	JUNIO	1. SEMESTRE
PAVOS INCORPORADOS	000 Cabezas	2002	309	274	294	294	282	302	293
		2003	326	285	259	311	291	293	294
		2004	316	291	280	388	271	334	313
		2005	309	307	327	305			208
PAVOS SACRIFICADOS	000 Cabezas	2002	303	263	266	278	247	265	1.622
		2003	273	282	273	293	257	233	1.610
		2004	323	347	301	284	262	252	1.769
		2005	286	248	275	278	276	294	1.658
PESO CANAL	Toneladas	2002	1.820	1.577	1.598	1.669	1.480	1.588	9.732
		2003	1.636	1.690	1.636	1.760	1.539	1.399	9.661
		2004	1.939	2.084	1.804	1.706	1.571	1.512	10.616
		2005	1.717	1.485	1.652	1.669	1.658	1.766	9.947
% 2004/2003			18,5	23,3	10,2	-3,1	2,1	8,1	9,9
%2005/2004			-11,5	-28,8	-8,4	-2,2	5,5	16,8	-6,3

CONCEPTOS		AÑO	JULIO	AGOSTO	SEPTIEMBRE	OCTUBRE	NOVIEMBRE	DICIEMBRE	TOTAL AÑO
PAVOS INCORPORADOS		2002	306	328	255	303	313	303	297
		2003	819	352	476	359	386	334	374
		2004	275	298	280	318	275	306	303
		2005							312
PAVOS SACRIFICADOS		2002	265	254	272	275	295	230	3.213
		2003	280	262	264	737	317	428	3.898
		2004	349	244	301	248	268	252	3.431
		2005	275						1.932
PESO CANAL		2002	1.588	1.523	1.631	1.652	1.771	1.377	19.274
		2003	1.679	1.571	1.582	4.423	1.901	2.570	23.387
		2004	2.095	1.463	1.804	1.485	1.609	1.512	20.585
		2005	1.647						11.594
% 2004/2003			24,8	-6,9	14,0	-66,4	-15,4	-41,2	-12,0
%2005/2004			-21,4						

En Pavos incorporados, los datos semestrales y anuales, son medias
 Para el cálculo de sacrificios se añade a los pavos nacidos el saldo del comercio exterior.

COMERCIO EXTERIOR DE AVES, 2005 (número de aves)

Concepto	Enero		Febrero		Marzo	
	Total	UE	Total	UE	Total	UE
Importaciones	1.493.455	1.470.455	1.516.758	1.516.758	1.893.012	1.879.660
De peso inferior a 185 gr	1.483.706	1.460.706	1.506.130	1.506.130	1.887.757	1.874.405
Gallinas						
Selección y multiplicación						
0105.11.11 Razas ponedoras	266.330	266.330	205.305	205.305	230.310	230.310
0105.11.19 Las demás	348.654	328.654	353.008	353.008	371.699	358.347
0105.11.91 Razas ponedoras	3.463	3.463	11.700	11.700	14.320	14.320
0105.11.99 Las demás	723.871	720.871	819.600	819.600	1.143.546	1.143.546
Pavos y gansos						
0105.19.10 Pavos y gansos						
Patos y pintadas						
0105.19.90 Patos y pintadas	141.388	141.388	116.517	116.517	127.882	127.882
De peso igual o superior a 185 gr	9.749	9.749	10.628	10.628	5.255	5.255
0105.91 Gallos y gallinas						
0105.99.10 Patos	9.749	9.749	10.628	10.628	5.255	5.255
0105.99.20 Gansos						
0105.99.30 Pavos						
0105.99.50 Pintadas						
Exportaciones	1.049.423	1.026.482	1.036.302	1.000.644	1.108.900	897.864
De peso inferior a 185 gr	1.049.273	1.026.332	1.026.447	990.789	1.088.684	877.648
Gallinas						
Selección y multiplicación						
0105.11.11 Razas ponedoras	37.710	37.710	104.886	104.886	13.010	13.010
0105.11.19 Las demás	222.427	202.087	214.288	182.608	357.348	173.588
0105.11.91 Razas ponedoras	5.905	5.905	12.200	12.200	9.850	9.850
0105.11.99 Las demás	783.231	780.630	695.073	691.095	708.476	681.200
Pavos y gansos						
0105.19.10 Pavos y gansos		0	0	0		
Patos y pintadas						
0105.19.90 Patos y pintadas						
De peso igual o superior a 185 gr	150	150	9.855	9.855	20.216	20.216
0105.91 Gallos y gallinas						
0105.99.10 Patos	150	150	9.855	9.855	20.216	20.216
0105.99.20 Gansos						
0105.99.30 Pavos						
0105.99.50 Pintadas						
IMPORT - EXPORT.						
0105.11.91 Razas ponedoras	-2.442	-2.442	-500	-500	4.470	4.470
0105.11.99 Las demás	-59.360	-59.759	124.527	128.505	435.070	462.346
0105.99.30 Pavos						

CONSUMO DE FERTILIZANTES EN USOS AGRICOLAS, POR MESES
(Miles de toneladas de elemento fertilizante)

	AÑO	Enero	Febrero	Marzo	Abril	Mayo	Junio	Julio	Agosto	Septbre.	Octubre	Novbre.	Dicbre.	TOTAL
NITROGENADOS	2001	118,0	88,7	82,0	69,2	80,9	82,5	72,3	99,1	101,3	109,1	118,2	109,7	1.131,0
	2002	109,9	105,4	92,9	51,5	77,7	61,7	63,2	50,1	66,9	128,1	128,1	91,0	1.026,5
	2003	114,4	93,9	106,0	67,4	93,4	72,6	71,7	66,1	96,5	123,7	157,8	142,7	1.206,2
	2004	100,9	81,1	103,5	71,5	61,9	80,9	66,1	60,4	90,6	127,0	125,0	111,2	1.080,1
	2005	96,8	64,6	74,4										
FOSFATADOS	2001	38,2	42,5	37,5	30,0	47,8	66,7	69,7	58,2	58,5	69,3	52,3	40,1	610,8
	2002	41,8	45,2	30,6	36,0	52,3	50,4	52,7	52,8	67,2	81,7	52,4	42,1	605,2
	2003	30,4	40,0	51,2	28,5	32,7	69,7	66,4	54,0	65,7	70,4	58,4	47,0	614,4
	2004	49,7	42,5	36,8	30,4	29,0	67,6	57,8	52,8	77,5	55,3	51,8	37,6	588,8
	2005	45,7	34,1	40,3										
POTASICOS	2001	37,7	43,7	46,6	41,0	33,6	34,2	32,0	26,7	34,5	62,9	45,6	29,9	468,4
	2002	38,3	45,2	42,3	37,0	39,5	37,5	29,0	26,9	51,8	68,5	48,4	26,7	491,1
	2003	28,7	38,6	60,5	50,8	35,6	32,8	30,8	29,6	48,5	63,5	41,7	34,2	495,3
	2004	39,7	43,1	53,8	43,3	27,6	34,0	35,3	33,8	48,8	59,9	52,9	45,7	517,9
	2005	32,9	29,9	38,8										

FUENTE: Resultados obtenidos con el convenio de asistencia técnica para la determinación de las estadísticas de fertilizantes, entre ANFFE y el M.A.P.A.

EVOLUCIÓN MENSUAL DEL CONSUMO AGRICOLA DE FERTILIZANTES NITROGENADOS (000 t de N)

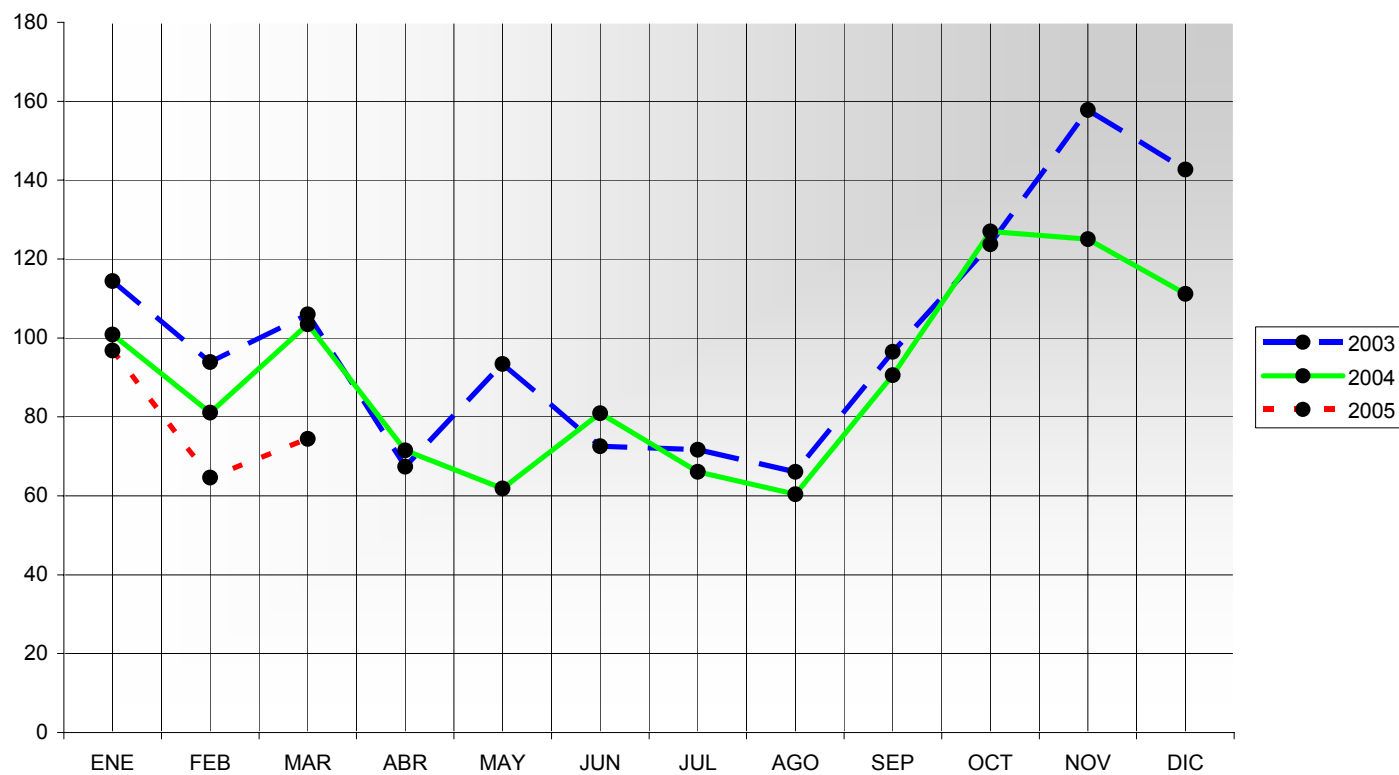

EVOLUCIÓN MENSUAL DEL CONSUMO AGRÍCOLA DE FERTILIZANTES FOSFATADOS (000 t de P₂O₅)

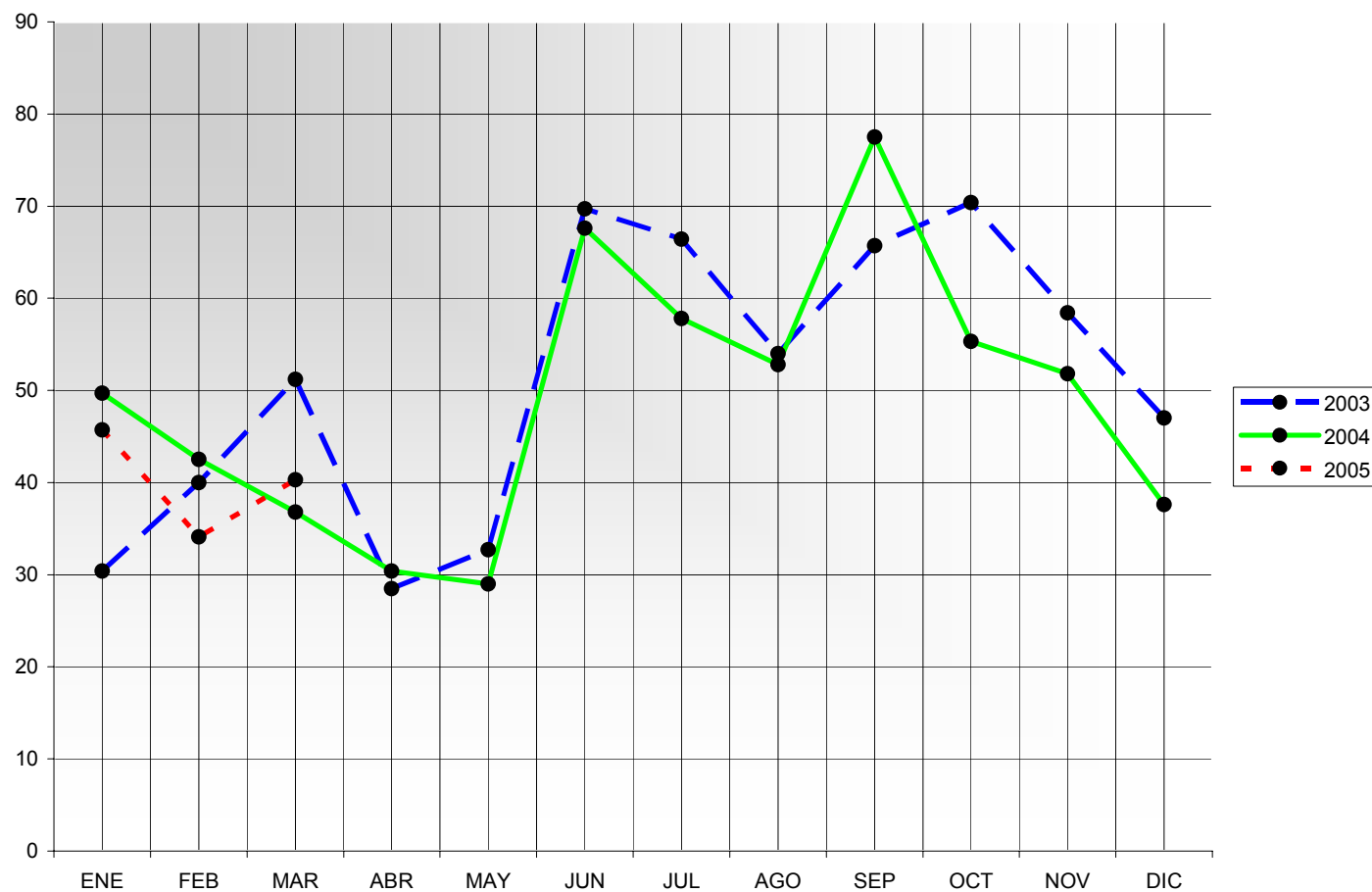

EVOLUCIÓN MENSUAL DEL CONSUMO AGRICOLA DE FERTILIZANTES POTASICOS (000 t de K₂O)

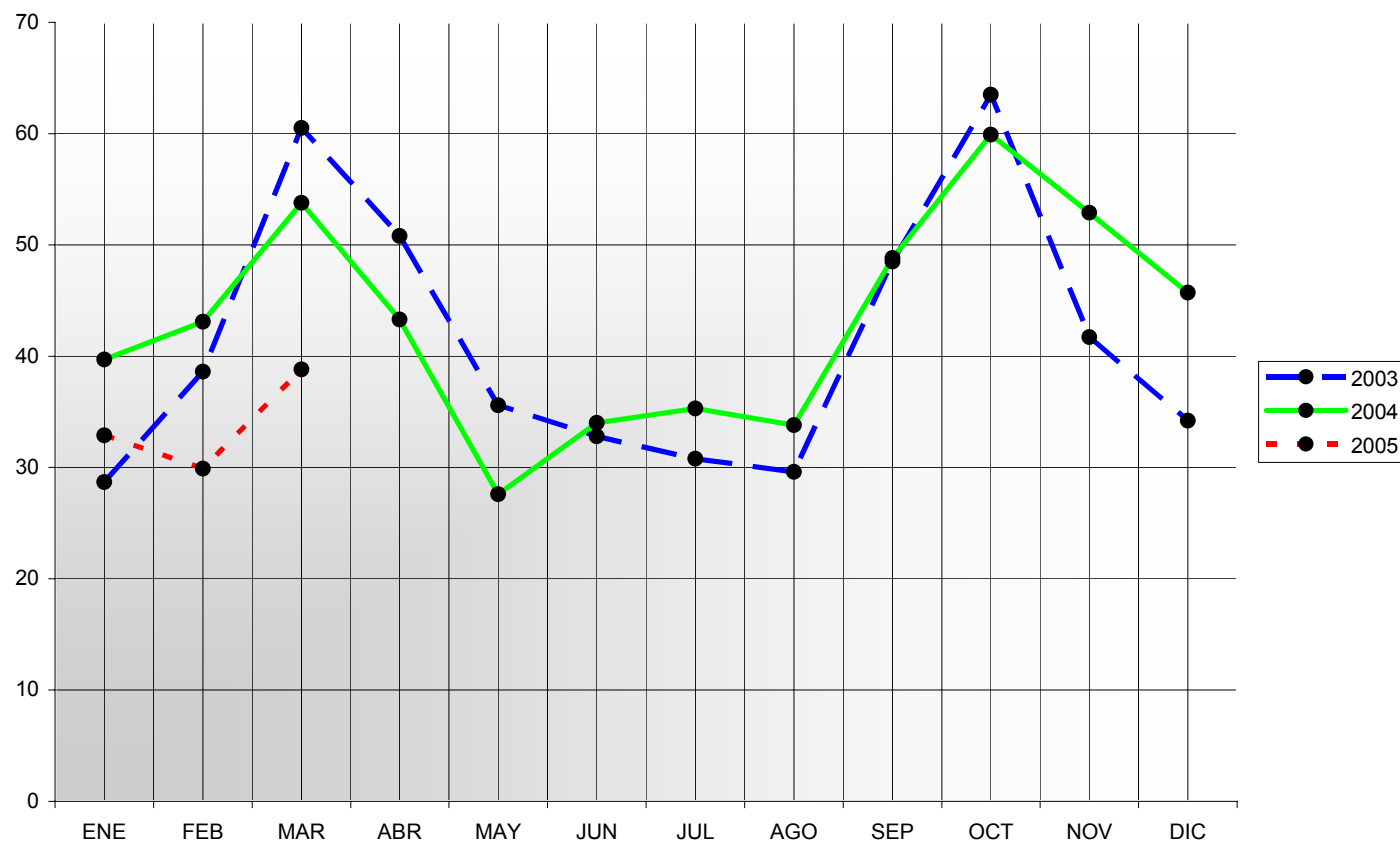

**CONSUMO AGRICOLA DE FERTILIZANTES POR AUTONOMIAS.
ENERO DE 2005 (Miles de toneladas de elemento fertilizante)**

AUTONOMIA	NITROGENADOS	FOSFATADOS	POTASICOS
GALICIA	1,3	1,2	1,0
ASTURIAS	0,1	0,2	0,1
CANTABRIA	0,0	0,1	0,1
PAIS VASCO	1,5	1,4	0,4
NAVARRA	2,1	0,9	0,5
LA RIOJA	1,2	1,0	0,8
ARAGON	10,6	3,4	2,8
CATALUÑA	5,9	2,2	2,5
BALEARES	0,2	0,0	0,0
CASTILLA-LEON	19,9	16,1	9,9
MADRID	1,4	0,6	0,4
CASTILLA-LA MANCHA	12,7	4,10	4,0
EXTREMADURA	4,4	2,7	1,2
VALENCIA	10,4	2,6	3,0
MURCIA	2,9	3,6	1,4
ANDALUCIA	21,4	5,4	4,4
CANARIAS	0,8	0,2	0,4
TOTAL ESPAÑA	96,8	45,7	32,9

**CONSUMO AGRICOLA DE FERTILIZANTES POR AUTONOMIAS.
FEBRERO DE 2005 (Miles de toneladas de elemento fertilizante)**

AUTONOMIA	NITROGENADOS	FOSFATADOS	POTASICOS
GALICIA	1,7	1,9	1,3
ASTURIAS	1,4	0,1	0,2
CANTABRIA	0,4	0,1	0,1
PAIS VASCO	1,1	0,4	0,3
NAVARRA	2,6	0,8	0,8
LA RIOJA	0,4	0,5	0,3
ARAGON	2,3	2,1	1,8
CATALUÑA	4,4	2,7	2,8
BALEARES	0,6	0,0	0,0
CASTILLA-LEON	12,4	8,3	7,5
MADRID	0,7	0,3	0,7
CASTILLA-LA MANCHA	6,1	2,2	1,9
EXTREMADURA	2,6	1,9	3,8
VALENCIA	8,0	2,2	3,2
MURCIA	6,8	4,0	1,1
ANDALUCIA	12,5	6,2	3,5
CANARIAS	0,6	0,4	0,6
TOTAL ESPAÑA	64,6	34,1	29,9

**CONSUMO AGRICOLA DE FERTILIZANTES POR AUTONOMIAS.
MARZO DE 2005 (Miles de toneladas de elemento fertilizante)**

AUTONOMIA	NITROGENADOS	FOSFATADOS	POTASICOS
GALICIA	3,8	2,3	2,3
ASTURIAS	1,0	0,1	0,3
CANTABRIA	0,0	0,1	0,1
PAIS VASCO	1,7	0,7	0,6
NAVARRA	1,6	1,4	0,9
LA RIOJA	0,6	0,6	0,7
ARAGON	2,7	3,5	2,8
CATALUÑA	3,0	1,9	3,8
BALEARES	0,0	0,0	0,0
CASTILLA-LEON	15,4	10,3	10,6
MADRID	1,6	0,2	0,2
CASTILLA-LA MANCHA	6,2	3,7	2,9
EXTREMADURA	4,6	3,1	3,7
VALENCIA	12,5	3,6	4,4
MURCIA	3,6	3,6	1,8
ANDALUCIA	15,6	5,1	3,6
CANARIAS	0,5	0,1	0,1
TOTAL ESPAÑA	74,4	40,3	38,8

**CONSUMO AGRICOLA DE FERTILIZANTES POR AUTONOMIAS.
ENERO A MARZO DE 2005 (Miles de toneladas de elemento fertilizante)**

AUTONOMIA	NITROGENADOS	FOSFATADOS	POTASICOS
GALICIA	6,8	5,5	4,6
ASTURIAS	2,5	0,3	0,6
CANTABRIA	0,5	0,4	0,3
PAIS VASCO	4,3	2,5	1,4
NAVARRA	6,4	3,2	2,2
LA RIOJA	2,2	2,1	1,7
ARAGON	15,5	9,0	7,5
CATALUÑA	13,3	6,8	9,0
BALEARES	0,9	0,0	0,0
CASTILLA-LEON	47,6	34,6	28,0
MADRID	3,7	1,1	1,2
CASTILLA-LA MANCHA	25,0	9,9	8,8
EXTREMADURA	11,6	7,7	8,7
VALENCIA	30,9	8,4	10,6
MURCIA	13,3	11,2	4,4
ANDALUCIA	49,5	16,8	11,5
CANARIAS	1,9	0,7	1,1
TOTAL ESPAÑA	235,9	120,2	101,6

MOVIMIENTO DE FERTILIZANTES

MES : ENERO 2005

Unidad: Toneladas

PRODUCTO	PRODUCCION	IMPORTACION	VENTAS AGRICOLAS	EXPORTACION
SULFATO AMONICO 21%	42.903	6.683	21.238	13.478
NITROSULFATO AMONICO 26%	10.985	0	2.135	7.144
NITRATOS AMONICOS CALCICOS	81.508	25.446	57.735	14.126
NITRATOS AMONICOS	11.721	3.837	8.665	0
TOTAL NITROMAGNESIO	0	0	0	0
UREA 46%	30.389	92.497	82.328	100
NITRATO DE CHILE 15.5%	0	364	364	0
NITRATO DE CAL 15.5%	0	5.545	5.545	0
SOLUCIONES NITROGENADAS	1.777	22.879	29.709	0
AMONIACO AGRICOLA 82%	0	0	0	0
OTROS NITROGENADOS SIMPLES	3.373	3.020	3.430	3.020
TOTAL NITROGENADOS SIMPLES	182.656	160.271	211.149	37.868
SUPERFOSFATOS SIMPLES	1.653	8.102	9.861	0
SUPERFOSFATOS CONCENTRADOS	0	0	0	0
ESCORIAS THOMAS	0	1	1	0
OTROS FOSFATADOS SIMPLES	3.944	0	3.944	0
TOTAL FOSFATADOS SIMPLES	5.597	8.103	13.806	0
CLORUROS POTASICOS	67.637	19.083	6.538	35.194
SULFATO POTASICO	0	5.118	5.118	0
TOTAL POTASICOS SIMPLES	67.637	24.201	11.656	35.194
MAP	1.507	9.940	7.424	0
DAP	25.724	24.341	29.083	0
COMPLEJOS N-P	0	3.748	3.748	0
COMPLEJOS N-K	0	7.898	7.898	0
COMPLEJOS P-K	1.719	638	2.357	0
COMPLEJOS N-P-K <10% N	61.552	25.804	93.971	0
COMPLEJOS N-P-K >10% N	27.799	40.532	63.439	636
TOTAL COMPLEJOS	118.301	112.901	207.920	636
TOTAL FERTILIZANTES	374.191	305.476	444.531	73.698
ELEMENTOS FERTILIZANTES				
EN NITROGENADOS SIMPLES	52.729	61.098	72.156	9.302
EN COMPLEJOS	13.944	15.188	24.627	95
TOTAL N	66.673	76.286	96.783	9.397
EN FOSFATADOS SIMPLES	2.349	1.458	3.826	0
EN COMPLEJOS	26.513	27.510	41.904	95
TOTAL P2O5	28.862	28.968	45.730	95
EN POTASICOS SIMPLES	40.582	14.043	6.481	21.117
EN COMPLEJOS	13.314	12.871	26.437	95
TOTAL K2O	53.896	26.914	32.918	21.212

MOVIMIENTO DE FERTILIZANTES

MES : FEBRERO 2005

Unidad: Toneladas

PRODUCTO	PRODUCCION	IMPORTACION	VENTAS AGRICOLAS	EXPORTACION
SULFATO AMONICO 21%	41.036	6.298	27.084	17.034
NITROSULFATO AMONICO 26%	4.596	0	4.122	5.652
NITRATOS AMONICOS CALCICOS	48.890	15.738	39.304	12.190
NITRATOS AMONICOS	16.150	8.668	13.415	5.122
TOTAL NITROMAGNESIO	3.679	0	1	0
UREA 46%	30.237	49.722	46.645	3.900
NITRATO DE CHILE 15.5%	0	1.335	1.335	0
NITRATO DE CAL 15.5%	0	9.180	9.180	0
SOLUCIONES NITROGENADAS	4.181	4.438	7.718	0
AMONIACO AGRICOLA 82%	0	0	0	0
OTROS NITROGENADOS SIMPLES	3.573	2.624	5.963	0
TOTAL NITROGENADOS SIMPLES	152.342	98.003	154.767	43.898
SUPERFOSFATOS SIMPLES	2.147	10.973	13.247	0
SUPERFOSFATOS CONCENTRADOS	0	0	0	0
ESCORIAS THOMAS	0	0	0	0
OTROS FOSFATADOS SIMPLES	5.031	0	5.031	0
TOTAL FOSFATADOS SIMPLES	7.178	10.973	18.278	0
CLORUROS POTASICOS	69.337	15.459	12.411	40.958
SULFATO POTASICO	0	4.745	4.745	0
TOTAL POTASICOS SIMPLES	69.337	20.204	17.156	40.958
MAP	3.369	2.382	3.571	0
DAP	15.144	8.070	22.903	0
COMPLEJOS N-P	0	529	529	0
COMPLEJOS N-K	0	9.024	9.024	0
COMPLEJOS P-K	2.327	698	3.025	0
COMPLEJOS N-P-K <10% N	58.263	12.514	65.525	990
COMPLEJOS N-P-K >10% N	24.724	20.052	38.728	407
TOTAL COMPLEJOS	103.827	53.269	143.305	1.397
TOTAL FERTILIZANTES	332.684	182.449	333.506	86.253
ELEMENTOS FERTILIZANTES				
EN NITROGENADOS SIMPLES	44.771	35.054	48.296	11.849
EN COMPLEJOS	11.361	6.715	16.344	160
TOTAL N	56.132	41.769	64.640	12.009
EN FOSFATADOS SIMPLES	3.002	1.975	5.000	0
EN COMPLEJOS	21.756	10.531	29.141	160
TOTAL P2O5	24.758	12.506	34.141	160
EN POTASICOS SIMPLES	41.602	11.740	9.819	24.575
EN COMPLEJOS	13.235	8.835	20.056	160
TOTAL K2O	54.837	20.575	29.875	24.735

MOVIMIENTO DE FERTILIZANTES

MES : MARZO 2005

Unidad: Toneladas

PRODUCTO	PRODUCCION	IMPORTACION	VENTAS AGRICOLAS	EXPORTACION
SULFATO AMONICO 21%	41.353	21.443	39.312	24.589
NITROSULFATO AMONICO 26%	10.795	0	1.946	2.080
NITRATOS AMONICOS CALCICOS	67.331	26.857	51.791	26.795
NITRATOS AMONICOS	23.149	4.128	13.243	9.335
TOTAL NITROMAGNESIO	0	0	0	0
UREA 46%	33.200	33.524	32.820	12.610
NITRATO DE CHILE 15.5%	0	1.999	1.999	0
NITRATO DE CAL 15.5%	0	9.750	9.750	0
SOLUCIONES NITROGENADAS	6.815	9.368	16.582	0
AMONIACO AGRICOLA 82%	0	4.000	4.042	0
OTROS NITROGENADOS SIMPLES	3.908	8.167	11.942	0
TOTAL NITROGENADOS SIMPLES	186.551	119.236	183.427	75.409
SUPERFOSFATOS SIMPLES	2.814	5.755	8.782	0
SUPERFOSFATOS CONCENTRADOS	0	2.180	2.180	0
ESCORIAS THOMAS	0	13	13	0
OTROS FOSFATADOS SIMPLES	4.298	5.294	9.592	0
TOTAL FOSFATADOS SIMPLES	7.112	13.242	20.567	0
CLORUROS POTASICOS	69.882	29.616	15.568	35.991
SULFATO POTASICO	0	6.303	6.303	0
TOTAL POTASICOS SIMPLES	69.882	35.919	21.871	35.991
MAP	621	3.920	4.449	0
DAP	16.658	9.877	21.446	886
COMPLEJOS N-P	0	382	382	0
COMPLEJOS N-K	0	13.700	12.000	1.700
COMPLEJOS P-K	2.098	1.073	2.098	1.073
COMPLEJOS N-P-K <10% N	71.084	21.178	84.305	14.481
COMPLEJOS N-P-K >10% N	31.506	36.869	52.423	5.000
TOTAL COMPLEJOS	121.967	86.999	177.103	23.140
TOTAL FERTILIZANTES	385.512	255.396	402.968	134.540
ELEMENTOS FERTILIZANTES				
EN NITROGENADOS SIMPLES	54.978	38.212	54.090	21.868
EN COMPLEJOS	13.315	10.904	20.346	2.146
TOTAL N	68.293	49.116	74.436	24.014
EN FOSFATADOS SIMPLES	2.742	4.772	7.552	0
EN COMPLEJOS	23.130	16.001	32.790	4.024
TOTAL P2O5	25.872	20.773	40.342	4.024
EN POTASICOS SIMPLES	41.929	21.005	12.493	21.595
EN COMPLEJOS	15.910	14.638	26.328	3.738
TOTAL K2O	57.839	35.643	38.821	25.333

MOVIMIENTO DE FERTILIZANTES

PERIODO : ENERO – MARZO 2005

Unidad: Toneladas

PRODUCTO	PRODUCCION	IMPORTACION	VENTAS AGRICOLAS	EXPORTACION
SULFATO AMONICO 21%	125.292	34.424	87.634	55.101
NITROSULFATO AMONICO 26%	26.376	0	8.203	14.876
NITRATOS AMONICOS CALCICOS	197.729	68.041	148.830	53.111
NITRATOS AMONICOS	51.020	16.633	35.323	14.457
TOTAL NITROMAGNESIO	3.679	0	1	0
UREA 46%	93.826	175.743	161.793	16.610
NITRATO DE CHILE 15.5%	0	3.698	3.698	0
NITRATO DE CAL 15.5%	0	24.475	24.475	0
SOLUCIONES NITROGENADAS	12.773	36.685	54.009	0
AMONIACO AGRICOLA 82%	0	4.000	4.042	0
OTROS NITROGENADOS SIMPLES	10.854	13.811	21.335	3.020
TOTAL NITROGENADOS SIMPLES	521.549	377.510	549.343	157.175
SUPERFOSFATOS SIMPLES	6.614	24.830	31.890	0
SUPERFOSFATOS CONCENTRADOS	0	2.180	2.180	0
ESCORIAS THOMAS	0	14	14	0
OTROS FOSFATADOS SIMPLES	13.273	5.294	18.567	0
TOTAL FOSFATADOS SIMPLES	19.887	32.318	52.651	0
CLORUROS POTASICOS	206.856	64.158	34.517	112.143
SULFATO POTASICO	0	16.166	16.166	0
TOTAL POTASICOS SIMPLES	206.856	80.324	50.683	112.143
MAP	5.497	16.242	15.444	0
DAP	57.526	42.288	73.432	886
COMPLEJOS N-P	0	4.659	4.659	0
COMPLEJOS N-K	0	30.622	28.922	1.700
COMPLEJOS P-K	6.144	2.409	7.480	1.073
COMPLEJOS N-P-K <10% N	190.899	59.496	243.801	15.471
COMPLEJOS N-P-K >10% N	84.029	97.453	154.590	6.043
TOTAL COMPLEJOS	344.095	253.169	528.328	25.173
TOTAL FERTILIZANTES	1.092.387	743.321	1.181.005	294.491
ELEMENTOS FERTILIZANTES				
EN NITROGENADOS SIMPLES	152.476	134.366	174.544	43.018
EN COMPLEJOS	38.622	32.806	61.319	2.401
TOTAL N	191.098	167.172	235.863	45.419
EN FOSFATADOS SIMPLES	8.093	8.205	16.378	0
EN COMPLEJOS	71.399	54.040	103.833	4.279
TOTAL P2O5	79.492	62.245	120.211	4.279
EN POTASICOS SIMPLES	124.114	46.788	28.793	67.286
EN COMPLEJOS	42.460	36.346	72.824	3.993
TOTAL K2O	166.574	83.134	101.617	71.279

MOVIMIENTO DE FERTILIZANTES

MES : ENERO 2005

Unidad: Toneladas

CLAVES	PRODUCTOS COMERCIALES	EXIST. FCA 1-01-2005	RECURSOS			VENTA AGRICOLA	DEPOSITO TRANSF (1)	EMPLEOS			EXIST. FCA. 31-01-2005
			PRODUCC	IMPORT	OTRAS PROCED (1)			TRANSF. PROPIA	USO NO AGRICOLA	EXPORT	
TOTAL N. SIMPLES	TOTAL NITROGENADOS SIMPLES	166.286	182.656	160.271	69.129	211.149	68.044	26.128	19.657	37.868	215.496
TOTAL F. SIMPLES	TOTAL FOSFATADOS SIMPLES	872	5.597	8.103	0	13.806	0	0	0	0	766
TOTAL POT SIMPLES	TOTAL POTASICOS SIMPLES	54.486	67.637	24.201	12.809	11.656	13.571	29.241	5.503	35.194	63.968
TOTAL COMPLEJOS	TOTAL COMPLEJOS	77.853	118.301	112.901	20.940	207.920	29.064	3.738	0	636	88.637
TOTAL	TOTAL FERTILIZANTES	299.497	374.191	305.476	102.878	444.531	110.679	59.107	25.160	73.698	368.867
ELEMENTOS FERTILIZANTES											
N	EN NITROGENADOS SIMPLES	49.789	52.729	61.098	20.854	72.156	20.087	8.652	8.313	9.302	65.959
	EN COMPLEJOS	8.980	13.944	15.188	1.946	24.627	4.323	577	0	95	10.436
	TOTAL N	58.769	66.673	76.286	22.800	96.783	24.410	9.229	8.313	9.397	76.395
P2O5	EN FOSFATADOS SIMPLES	157	2.349	1.458	0	3.826	0	0	0	0	138
	EN COMPLEJOS	18.444	26.513	27.510	4.173	41.904	9.954	1.795	0	95	22.893
	TOTAL P2O5	18.601	28.862	28.968	4.173	45.730	9.954	1.795	0	95	23.031
K2O	EN POTASICOS SIMPLES	32.661	40.582	14.043	7.685	6.481	8.143	17.545	3.336	21.117	38.351
	EN COMPLEJOS	9.943	13.314	12.871	3.122	26.437	1.764	0	0	95	10.956
	TOTAL K2O	42.604	53.896	26.914	10.807	32.918	9.907	17.545	3.336	21.212	49.307

(1) Movimiento entre fábricas y almacenes de los fabricantes.

MOVIMIENTO DE FERTILIZANTES

MES : FEBRERO 2005

Unidad: Toneladas

CLAVES	PRODUCTOS COMERCIALES	EXIST. FCA 1-02-2005	RECURSOS			VENTA AGRICOLA	DEPOSITO TRANSF (1)	EMPLEOS		EXPORT	EXIST. FCA. 28-02-2005
			PRODUCC	IMPORT	OTRAS PROCED (1)			TRANSF. PROPIA	USO NO AGRICOLA		
TOTAL N. SIMPLES	TOTAL NITROGENADOS SIMPLES	215.496	152.342	98.003	42.133	154.767	68.573	21.430	32.707	43.898	193.623
TOTAL F. SIMPLES	TOTAL FOSFATADOS SIMPLES	766	7.178	10.973	0	18.278	0	0	0	0	639
TOTAL POT SIMPLES	TOTAL POTASICOS SIMPLES	63.968	69.337	20.204	12.158	17.156	12.430	22.423	5.087	40.958	67.613
TOTAL COMPLEJOS	TOTAL COMPLEJOS	88.637	103.827	53.269	31.092	143.305	37.792	7.736	0	1.397	86.595
TOTAL	TOTAL FERTILIZANTES	368.867	332.684	182.449	85.383	333.506	118.795	51.589	37.794	86.253	348.470
ELEMENTOS FERTILIZANTES											
N	EN NITROGENADOS SIMPLES	65.959	44.771	35.054	14.845	48.296	20.864	7.370	14.254	11.849	61.231
	EN COMPLEJOS	10.436	11.361	6.715	4.520	16.344	5.662	1.285	0	160	9.578
	TOTAL N	76.395	56.132	41.769	19.365	64.640	26.526	8.655	14.254	12.009	70.809
P2O5	EN FOSFATADOS SIMPLES	138	3.002	1.975	0	5.000	0	0	0	0	115
	EN COMPLEJOS	22.893	21.756	10.531	9.939	29.141	13.047	3.645	0	160	19.125
	TOTAL P2O5	23.031	24.758	12.506	9.939	34.141	13.047	3.645	0	160	19.240
K2O	EN POTASICOS SIMPLES	38.351	41.602	11.740	7.295	9.819	7.458	13.454	3.145	24.575	40.538
	EN COMPLEJOS	10.956	13.235	8.835	2.425	20.056	2.386	0	0	160	12.844
	TOTAL K2O	49.307	54.837	20.575	9.720	29.875	9.844	13.454	3.145	24.735	53.382

(1) Movimiento entre fábricas y almacenes de los fabricantes.

MOVIMIENTO DE FERTILIZANTES

MES : MARZO 2005

Unidad: Toneladas

CLAVES	PRODUCTOS COMERCIALES	EXIST. FCA 1-03-2005	RECURSOS			VENTA AGRICOLA	DEPOSITO TRANSF (1)	EMPLEOS		EXPORT	EXIST. FCA. 31-03-2005
			PRODUCC	IMPORT	OTRAS PROCED (1)			TRANSF. PROPIA	USO NO AGRICOLA		
TOTAL N. SIMPLES	TOTAL NITROGENADOS SIMPLES	193.623	186.551	119.236	37.061	183.427	68.949	18.864	37.240	75.409	152.582
TOTAL F. SIMPLES	TOTAL FOSFATADOS SIMPLES	639	7.112	13.242	0	20.567	0	0	0	0	426
TOTAL POT SIMPLES	TOTAL POTASICOS SIMPLES	67.613	69.882	35.919	17.764	21.871	18.073	28.866	6.157	35.991	80.220
TOTAL COMPLEJOS	TOTAL COMPLEJOS	86.595	121.967	86.999	7.980	177.103	23.750	5.298	0	23.140	74.250
TOTAL	TOTAL FERTILIZANTES	348.470	385.512	255.396	62.805	402.968	110.772	53.028	43.397	134.540	307.478
ELEMENTOS FERTILIZANTES											
N	EN NITROGENADOS SIMPLES	61.232	54.978	38.212	9.727	54.090	20.975	5.180	15.724	21.868	46.315
	EN COMPLEJOS	9.578	13.315	10.904	1.229	20.346	3.312	799	0	2.146	8.425
	TOTAL N	70.810	68.293	49.116	10.956	74.436	24.287	5.979	15.724	24.014	54.740
P2O5	EN FOSFATADOS SIMPLES	115	2.742	4.772	0	7.552	0	0	0	0	77
	EN COMPLEJOS	19.125	23.130	16.001	2.468	32.790	6.686	2.561	0	4.024	14.667
	TOTAL P2O5	19.240	25.872	20.773	2.468	40.342	6.686	2.561	0	4.024	14.744
K2O	EN POTASICOS SIMPLES	40.538	41.929	21.005	10.658	12.493	10.844	17.320	3.778	21.595	48.102
	EN COMPLEJOS	12.844	15.910	14.638	641	26.328	2.569	0	0	3.738	11.400
	TOTAL K2O	53.382	57.839	35.643	11.299	38.821	13.413	17.320	3.778	25.333	59.502

(1) Movimiento entre fábricas y almacenes de los fabricantes.

MOVIMIENTO DE FERTILIZANTES

PERIODO : ENERO – MARZO 2005

Unidad: Toneladas

CLAVES	PRODUCTOS COMERCIALES	EXIST. FCA 1-01-2005	RECURSOS			VENTA AGRICOLA	DEPOSITO TRANSF (1)	EMPLEOS		EXPORT	EXIST. FCA. 31-03-2005
			PRODUCC	IMPORT	OTRAS PROCED (1)			TRANSF. PROPIA	USO NO AGRICOLA		
TOTAL N. SIMPLES	TOTAL NITROGENADOS SIMPLES	166.286	521.549	377.510	148.323	549.343	205.566	66.422	89.604	157.175	152.582
TOTAL F. SIMPLES	TOTAL FOSFATADOS SIMPLES	872	19.887	32.318	0	52.651	0	0	0	0	426
TOTAL POT SIMPLES	TOTAL POTASICOS SIMPLES	54.486	206.856	80.324	4.731	50.683	44.074	42.530	16.747	112.143	80.220
TOTAL COMPLEJOS	TOTAL COMPLEJOS	77.853	344.095	253.169	60.012	528.328	90.606	16.772	0	25.173	74.250
TOTAL	TOTAL FERTILIZANTES	299.497	1.092.387	743.321	213.066	1.181.005	340.246	125.724	106.351	294.491	307.478
ELEMENTOS FERTILIZANTES											
N	EN NITROGENADOS SIMPLES	49.789	152.476	134.366	45.426	174.544	61.923	21.202	38.291	43.018	46.315
	EN COMPLEJOS	8.980	38.622	32.806	7.695	61.319	13.299	2.661	0	2.401	8.425
	TOTAL N	58.769	191.098	167.172	53.121	235.863	75.222	23.863	38.291	45.419	54.740
P2O5	EN FOSFATADOS SIMPLES	157	8.093	8.205	0	16.378	0	0	0	0	77
	EN COMPLEJOS	18.444	71.399	54.040	16.579	103.833	29.684	8.002	0	4.279	14.667
	TOTAL P2O5	18.601	79.492	62.245	16.579	120.211	29.684	8.002	0	4.279	14.744
K2O	EN POTASICOS SIMPLES	32.661	124.114	46.788	2.839	28.793	26.444	25.518	10.259	67.286	48.102
	EN COMPLEJOS	9.943	42.460	36.346	6.188	72.824	6.719	0	0	3.993	11.400
	TOTAL K2O	42.604	166.574	83.134	9.027	101.617	33.163	25.518	10.259	71.279	59.502

(1) Movimiento entre fábricas y almacenes de los fabricantes.

INDUSTRIAS AGRARIAS

ESTADÍSTICAS MENSUALES DE INDUSTRIAS LÁCTEAS, ABRIL DE 2005

Estos resultados son los obtenidos en la Estadística Mensual de Recogida de Leche de Vaca y Productos Obtenidos, que se realiza desde el año 1997 por el Ministerio de Agricultura, Pesca y Alimentación, de acuerdo con lo establecido en la Directiva 96/16/CE, del Consejo, de 19-03-1996 y la Decisión de la Comisión de 18-12-96.

Esta encuesta se dirige a todas las empresas, tanto industrias como centros de recogida, que compran leche de vaca en las explotaciones ganaderas ubicadas en la Península y Baleares.

Se recogen en un cuadro los resultados provisionales obtenidos en los doce últimos meses, tanto de la leche recogida como de los productos lácteos elaborados de mayor importancia, según los criterios de la Unión Europea.

La información de abril es la del primer mes de la campaña láctea 2005-2006 (periodo 1 de abril de 2005 a 31 de marzo de 2006).

En el gráfico primero se hace un seguimiento de la evolución mensual de las recogidas medias diarias de la leche de vaca en los mismos últimos doce meses, a fin de destacar su estacionalidad.

En el segundo gráfico se compara la recogida media diaria por meses de los años 2002, 2003, 2004 y enero a abril de 2005, donde se aprecia que los resultados siguen tendencias similares.

Los resultados obtenidos no presentan incidencias dignas de mención.

Comparando los datos de recogida obtenidos en esta estadística con los determinados por el FEGA en las declaraciones de entregas a industrias, podemos señalar que tampoco se presentan diferencias importantes, continuando los resultados de la estadística ligeramente por debajo de los del FEGA en general.

Los datos aportados por la estadística láctea y el FEGA son provisionales y por lo tanto susceptibles de variación.

ESTADÍSTICA MENSUAL DE RECOGIDA DE LECHE DE VACA Y PRODUCTOS ELABORADOS
 POR LAS INDUSTRIAS LÁCTEAS ESPAÑOLAS
 (Península y Baleares)

DATOS PROVISIONALES

CANTIDADES EN MILES DE TONELADAS

RECOGIDA	AÑO 2004								AÑO 2005			
	MAYO	JUNIO	JULIO	AGOSTO	SEPBRE	OCTBRE	NOVBRE	DICBRE	ENERO	FEBRERO	MARZO	ABRIL
Leche de vaca	533,4	495,7	496,6	482,6	465,4	465,1	466,7	483,6	486,9	457,3	507,9	523,7
% medio de Mat. Grasa	3,72	3,65	3,65	3,67	3,72	3,76	3,80	3,85	3,84	3,82	3,79	3,74
% medio de Proteínas	3,15	3,01	3,15	3,09	3,13	3,18	3,21	3,28	3,18	3,19	3,17	3,15

PRODUCTOS OBTENIDOS	AÑO 2004								AÑO 2005			
	MAYO	JUNIO	JULIO	AGOSTO	SEPBRE	OCTBRE	NOVBRE	DICBRE	ENERO	FEBRERO	MARZO	ABRIL
Leche de consumo directo	323,7	302,1	313,8	304,9	307,5	308,8	309,8	324,0	334,8	315,8	330,3	325,1
Nata de consumo directo	7,5	8,4	8,7	8,3	8,7	7,9	9,2	8,9	7,6	5,8	4,7	4,8
Leche concentrada	5,7	4,3	4,8	5,1	5,4	7,7	5,6	6,0	6,2	6,0	6,3	6,9
Leche desnatada en polvo	0,9	0,7	0,4	0,2	0,1	0,2	0,3	0,6	0,6	0,4	0,6	0,4
Otras leches en polvo (1)	0,7	1,6	1,0	0,8	0,2	0,3	0,1	0,1	0,4	0,4	0,7	0,2
Mantequilla	4,9	3,2	3,0	3,6	2,8	2,7	2,4	4,0	4,8	5,4	5,7	6,5
Queso de vaca (2)	11,1	11,1	12,1	11,2	11,1	11,0	11,4	10,4	10,4	11,2	11,8	11,9
Leches acidificadas (yogures)	61,7	62,7	62,1	58,9	60,1	61,0	57,6	51,5	55,7	53,9	63,8	66,2

(1) - Incluye el Polvo de nata, leche entera y leche parcialmente desnatada

(2) - No incluye el queso de mezcla

**EVOLUCIÓN MENSUAL DE LAS RECOGIDAS MEDIAS DIARIAS DE LECHE DE VACA POR LAS INDUSTRIAS
(Península y Baleares)
DATOS PROVISIONALES DE LOS ÚLTIMOS 12 MESES DISPONIBLES
MAYO DE 2004 A ABRIL DE 2005**

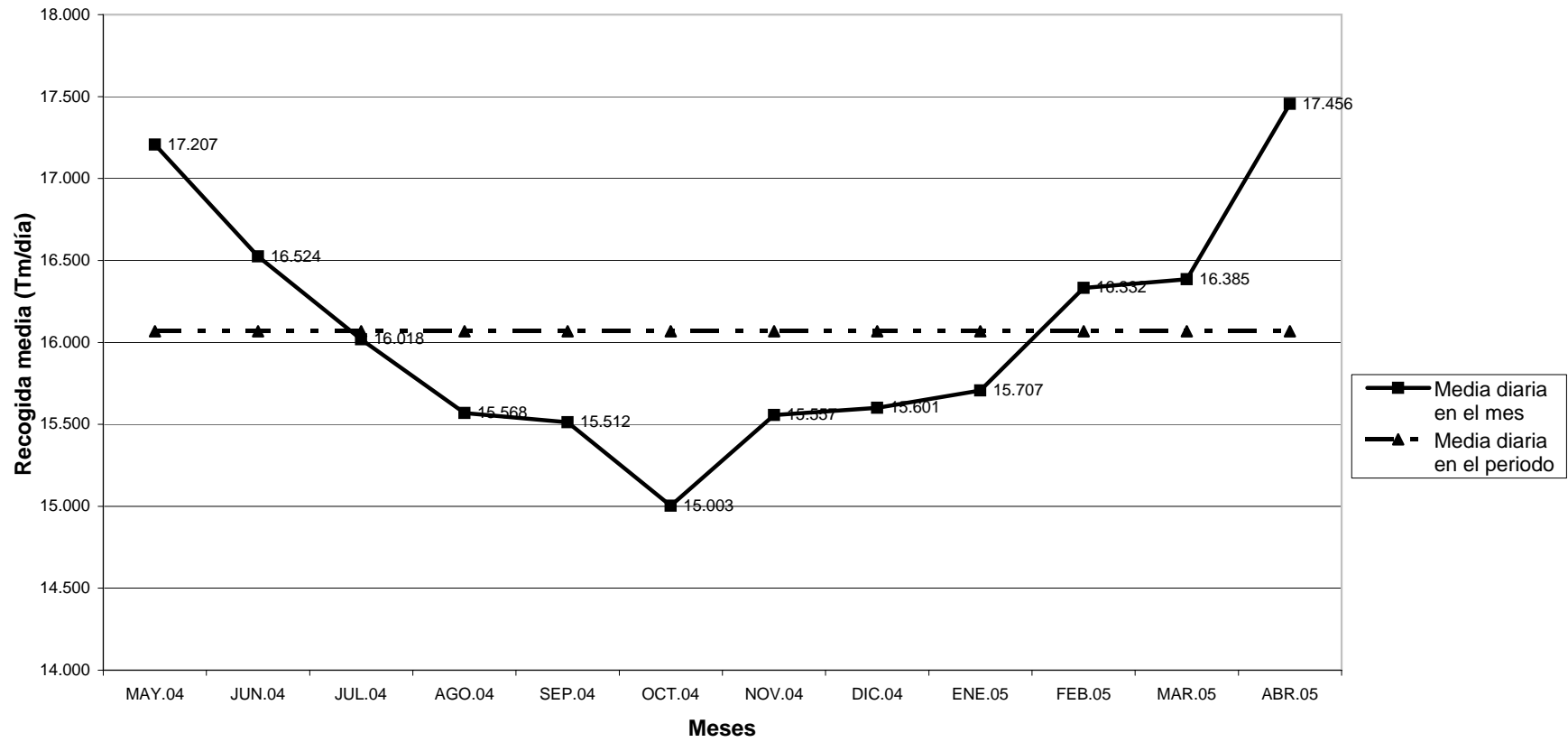

INDICADORES DE PRECIOS Y SALARIOS AGRARIOS

PRECIOS PERCIBIDOS POR LOS AGRICULTORES (EUROS POR UNIDAD)

PRODUCTOS	AÑO	Enero	Febrero	Marzo	Abril	Mayo	Junio	Julio	Agosto	Septiem.	Octubre	Noviem.	Diciem.	Anual
CEREALES														
TRIGO (100 KG.)	2003	12,66	13,37	12,40	12,40	12,86	14,00	13,71	13,12	13,63	14,53	15,28	16,04	13,80
	2004	16,80	16,81	16,62	16,75	16,64	14,25	14,21	13,73	13,19	12,95	12,90	12,80	14,15
	2005	12,88	13,04	13,14										
ARROZ (100 KG.)	2003	28,83	29,57	30,11	30,25	30,03	29,50	29,59	31,25	-	25,43	25,92	26,35	27,48
	2004	26,85	27,01	27,01	27,02	27,15	27,17	27,17	27,58	-	20,72	17,41	18,71	20,79
	2005	19,94	19,86	20,26										
CEBADA (100 KG.)	2003	11,91	11,87	11,80	11,68	11,61	11,39	11,47	11,54	11,95	12,83	13,94	14,46	12,15
	2004	14,87	15,35	15,65	15,14	15,16	13,44	12,28	12,06	11,96	11,82	11,85	11,80	12,63
	2005	11,71	11,58	11,57										
AVENA (100 KG.)	2003	11,90	11,96	11,66	12,14	13,28	12,81	12,55	11,98	11,79	12,27	12,70	13,26	12,30
	2004	13,89	14,02	13,85	14,07	14,23	13,80	12,33	12,33	11,83	11,84	12,02	12,39	12,50
	2005	12,30	12,33	12,43										
CENTENO (100 KG.)	2003	11,24	11,23	11,09	11,03	11,04	20,02	24,88	15,45	11,25	11,91	12,79	13,35	14,29
	2004	13,80	14,07	13,83	14,19	14,60	13,71	14,93	12,07	11,56	11,49	11,51	11,56	12,42
	2005	11,50	11,55	11,44										
MAIZ (100 KG.)	2003	13,31	13,32	12,33	12,59	13,09	13,62	13,68	13,10	14,22	15,03	15,82	16,56	14,79
	2004	16,92	17,19	16,83	17,21	17,64	17,22	15,88	14,40	13,62	13,28	13,14	12,95	14,67
	2005	12,73	12,38	11,98										
SORGO (100 KG.)	2003	12,90	12,74	-	-	-	-	13,00	12,82	13,81	15,04	15,38	15,17	14,72
	2004	15,31	16,10	-	-	-	-	-	-	14,65	13,97	13,45	12,71	13,88
	2005	13,37	12,38	-	-	-	-	-	-	-	-	-	-	-
TUBERCULOS PARA CONSUMO														
PATATA (100 KG.)	2003	5,96	5,63	9,68	29,91	25,03	22,83	19,58	18,12	23,54	22,85	25,13	25,98	21,25
	2004	21,56	21,75	34,80	57,08	43,47	24,34	24,90	22,47	19,96	9,38	11,93	14,30	22,19
	2005	11,90	12,87	27,13										
CHUFA (100 KG.)	2003	50,00	-	-	-	50,00	50,00	50,00	50,00	-	-	60,00	60,00	56,00
	2004	60,00	-	-	-	84,00	84,00	84,00	84,00	-	-	60,00	60,00	64,80
	2005	60,00	-	-	-	-	-	-	-	-	-	-	-	-
CULTIVOS INDUSTRIALES														
REMOLACHA AZUCARERA (100 KG.)	2003	4,83	4,85	-	-	-	5,35	5,45	5,66	6,09	6,45	6,13	5,95	5,88
	2004	6,11	4,82	-	-	-	5,58	5,62	5,76	6,64	6,57	6,21	6,18	6,08
	2005	6,24	5,41	-	-	-	-	-	-	-	-	-	-	-
ALGODON BRUTO (100 KG.) S/ SUBVENCIÓN	2002	23,07	-	-	-	-	-	-	-	20,84	21,04	28,96	35,47	22,62
	2003	34,71	-	-	-	-	-	-	-	18,03	18,02	29,39	43,67	32,96
	2005	-	-	-	-	-	-	-	-	-	-	-	-	-
GIRASOL (100 KG.)	2003	25,18	26,38	26,40	-	-	-	26,00	23,39	22,76	20,11	19,89	19,17	21,65
	2004	21,00	20,86	21,00	-	-	-	23,51	23,62	22,34	22,36	22,86	23,10	22,99
	2005	23,62	23,54	24,20	-	-	-	-	-	-	-	-	-	-
PIMIENTO PARA PIMENTON (100 KG.)	2003	226,00	-	-	-	-	-	-	270,00	253,09	272,81	250,15	260,22	256,72
	2004	-	-	-	-	-	-	-	-	222,90	236,22	244,63	220,43	236,09
	2005	-	-	-	-	-	-	-	-	-	-	-	-	-
TABACO (SECO NO FERMENTADO) (100 KG.) S/ SUBVENCIÓN	2003	63,00	63,00	63,00	-	-	-	-	-	61,22	88,42	88,42	72,83	83,46
	2004	61,69	70,78	150,00	-	-	-	-	-	50,32	53,39	53,39	62,97	53,21
	2005	61,58	66,88	78,13	-	-	-	-	-	-	-	-	-	-
CAÑA DE AZUCAR (100 KG.)	2003	-	-	3,64	4,30	3,64	-	-	-	-	-	-	-	3,97
	2004	-	-	-	3,64	3,64	-	-	-	-	-	-	-	3,64
	2005	-	-	-	-	-	-	-	-	-	-	-	-	-
LUPULO SECO (100 KG.)	2003	-	-	-	-	-	-	-	-	-	536,28	-	-	536,28
	2004	-	-	-	-	-	-	-	-	-	536,28	-	-	536,28
	2005	-	-	-	-	-	-	-	-	-	-	-	-	-
AZAFRAN TOSTADO (KG.)	2003	1182,17	1182,91	1184,46	1189,34	1195,52	1195,87	1186,66	1191,58	1201,57	1230,13	1216,51	1258,45	1213,42
	2004	1320,26	1325,13	1314,63	1311,11	1301,41	1289,98	1280,07	1280,07	1249,86	1300,00	1289,80	1317,62	1306,95
	2005	1319,29	1324,92	1319,21										
ACEITUNA DE ADEREZO (100 KG.)	2003	-	-	-	-	-	-	-	39,09	59,45	44,60	41,34	-	49,56
	2004	-	-	-	-	-	-	-	39,41	56,27	47,89	48,62	-	51,67
	2005	-	-	-	-	-	-	-	-	-	-	-	-	-

Nota 1: Como consecuencia del cambio de periodo de base para índices, las ponderaciones utilizadas se han modificado, por lo que los precios publicados a partir de enero de 2004 en adelante, no son exactamente comparables con los de periodos anteriores.

Nota 2: Los datos del último mes publicado han de considerarse provisionales.

PRECIOS PERCIBIDOS POR LOS AGRICULTORES (EUROS POR UNIDAD)

PRODUCTOS	AÑO	Enero	Febrero	Marzo	Abril	Mayo	Junio	Julio	Agosto	Septiem.	Octubre	Noviem.	Diciem.	Anual
<u>CULTIVOS FORRAJEROS</u>														
HENO DE ALFALFA (100 KG.)	2003	12,41	12,54	12,27	11,33	10,84	10,56	10,57	10,69	11,09	11,72	12,01	12,51	11,11
	2004	13,53	13,95	12,90	12,45	12,10	11,62	11,35	11,67	11,57	11,82	11,53	12,00	11,84
	2005	12,25	12,33	11,93										
VEZA PARA FORRAJE (100 KG.)(HENO)	2003	-	-	10,29	10,99	9,17	9,53	9,32	11,25	11,08	11,87	10,43	10,07	9,61
	2004	-	-	12,66	10,11	9,58	11,84	10,31	10,00	9,50	9,37	9,20	7,05	10,47
	2005	-	-	9,98										
<u>FRUTOS NO CITRICOS</u>														
MANZANA (100 KG.)	2003	40,52	41,87	44,09	44,13	44,05	45,29	44,50	32,18	29,37	31,04	31,60	29,92	35,04
	2004	29,27	28,94	28,23	29,01	29,72	38,21	48,30	34,69	31,70	30,57	29,94	39,91	31,45
	2005	38,04	38,02	42,09										
PERA (100 KG.)	2003	54,94	60,63	65,68	67,14	71,32	89,25	49,89	36,70	37,03	42,41	46,66	47,17	50,35
	2004	44,60	46,30	45,31	42,61	41,86	94,20	56,94	38,24	38,34	42,54	44,16	45,72	47,28
	2005	46,10	50,70	54,80										
NISPERO (100 KG.)	2003	-	-	-	145,86	115,18	123,16	-	-	-	-	-	-	118,49
	2004	-	-	-	139,32	98,66	90,63	-	-	-	-	-	-	102,57
	2005	-	-	90,63										
ALBARICOQUE (100 KG.)	2003	-	-	-	-	98,60	65,50	55,11	-	-	-	-	-	73,07
	2004	-	-	-	-	75,23	80,48	54,92	-	-	-	-	-	74,40
	2005	-	-	-	-									
MELOCOTON (100 KG.)	2003	-	-	-	121,64	87,79	75,71	50,85	49,14	44,20	44,93	46,78	-	62,84
	2004	-	-	-	176,84	111,89	88,00	50,30	35,73	40,54	52,50	38,19	-	62,50
	2005	-	-	-										
CEREZA (100 KG.)	2003	-	-	-	-	265,59	132,83	150,50	-	-	-	-	-	159,37
	2004	-	-	-	-	427,61	187,85	154,19	-	-	-	-	-	233,91
	2005	-	-	-	-									
CIRUELA (100 KG.)	2003	-	-	-	-	112,60	53,55	61,48	77,22	53,75	73,26	-	-	61,78
	2004	-	-	-	-		65,81	70,65	57,98	76,54	54,69	-	-	66,24
	2005	-	-	-	-									
UVA DE MESA (100 KG.) (1)	2003	-	-	-	-	-	50,07	45,23	49,54	46,45	40,70	41,93	36,22	42,84
	2004	-	-	-	-	-		43,26	48,66	38,65	35,32	34,81	42,16	41,41
	2005	-	-	-	-	-								
HIGOS Y BREVAS (100 KG.)	2003	-	-	-	-	150,25	101,29	113,68	100,27	98,91	102,88	-	-	102,28
	2004	-	-	-	-	129,60	111,85	168,36	121,78	70,34	58,68	-	-	121,66
	2005	-	-	-	-									
CHIRIMOYA (100 KG.)	2003	96,48	114,04	-	-	-	-	-	-	-	61,10	80,72	124,88	94,55
	2004	118,05	121,98	-	-	-	-	-	-	-	63,22	62,23	96,48	85,31
	2005	111,26	113,31	125,50	-	-	-	-	-	-				
GRANADA (100 KG.)	2003	-	-	-	-	-	-	-	45,00	58,34	45,88	39,25	-	49,75
	2004	-	-	-	-	-	-	-	64,00	63,90	54,95	53,79	-	58,47
	2005	-	-	-	-	-	-	-						
AGUACATE (100 KG.)	2003	125,51	121,61	151,24	164,16	179,20	343,88	409,92	452,78	400,00	150,00	112,68	106,97	139,37
	2004	91,41	77,21	113,57	110,00	130,42	132,56	139,87	144,07	195,65	78,24	85,66	100,74	92,52
	2005	105,46	104,42	135,25										
PLATANO (100KG.)	2003	48,00	47,00	41,00	37,00	33,00	10,00	8,00	8,00	3,50	27,83	52,48	31,34	29,99
	2004	14,06	13,90	5,32	15,13	26,77	31,75	27,24	23,79	6,81	42,64	53,39	54,62	24,87
	2005	55,96	53,22	46,35										
CAQUI (100 KG.)	2003	-	-	-	-	-	-	-	-	59,44	77,58	61,14	-	69,79
	2004	-	-	-	-	-	-	-	-	97,60	70,57	36,93	-	77,25
	2005	-	-	-	-	-	-	-	-					
MANGO (100 KG.)	2003	-	-	-	-	-	387,78	244,89	155,16	117,59	120,00	153,43	178,06	159,01
	2004	-	-	-	-	-	229,76	152,89	124,75	192,31	170,52	146,34	147,07	156,57
	2005	-	-	-	-	-								
PAPAYA (100 KG.)	2003	91,86	97,44	60,72	60,36	48,79	116,40	70,89	159,14	122,84	90,00	131,53	119,21	112,48
	2004	64,90	68,10	46,78	56,41	67,77	67,36	61,35	137,40	217,83	166,63	162,89	116,66	147,38
	2005	122,70	154,38	128,12										
PIÑA TROPICAL (100 KG.)	2003	240,00	300,00	180,00	240,00	240,00	251,00	176,00	200,00	300,00	200,00	120,00	200,00	209,20
	2004	210,00	200,00	240,00	200,00	200,00	200,00	200,00	200,00	171,45	142,88	157,70	157,70	190,75
	2005	171,45	171,45	171,45										
FRESON (100 KG.)	2003	238,99	205,22	127,43	59,92	59,55	66,56	194,38	185,24	186,64	206,62	310,66	353,48	87,13
	2004	170,94	140,05	102,04	93,33	64,45	95,16	150,04	155,71	145,17	221,78	306,92	439,19	95,63
	2005	258,42	165,04	220,66										

(1) Precios s/ cepa sin recolectar

Nota 2: Los datos del último mes publicado han de considerarse provisionales

PRECIOS PERCIBIDOS POR LOS AGRICULTORES (EUROS POR UNIDAD)

PRODUCTOS	AÑO	Enero	Febrero	Marzo	Abril	Mayo	Junio	Julio	Agosto	Septiem.	Octubre	Noviem.	Diciem.	Anual
HORTALIZAS														
LECHUGA (100 KG.)	2003	61,12	92,99	60,22	31,48	24,24	33,68	33,50	41,32	52,31	36,20	37,16	49,04	47,66
	2004	43,68	22,42	28,16	32,63	29,98	29,06	31,97	34,20	31,04	30,07	34,18	34,63	32,15
	2005	75,14	98,09	105,24										
ESCAROLA (100 KG.)	2003	40,25	44,57	55,61	56,46	-	-	-	-	-	65,93	67,11	47,59	50,62
	2004	48,55	41,29	55,19	37,28	-	-	-	-	-	51,84	68,71	53,76	52,48
	2005	46,50	57,62	71,50										
COLIFLOR (100 KG.)	2003	35,47	49,78	48,32	37,92	26,60	21,54	36,30	94,85	55,34	48,38	40,20	33,39	39,84
	2004	24,62	23,90	27,81	29,95	29,36	24,97	28,10	128,65	33,33	32,65	44,95	43,35	34,54
	2005	38,81	47,79	65,51										
COL REPOLLO (100 KG.)	2003	33,82	38,13	40,07	31,94	32,57	36,90	35,77	22,19	37,61	35,86	27,78	29,35	33,85
	2004	26,89	28,82	27,21	24,50	25,35	33,74	31,98	28,15	23,55	22,12	22,59	23,75	25,23
	2005	29,51	40,77	39,38										
COL BRUSELAS (100 KG.)	2003	52,36	50,00	48,00	-	-	-	-	-	-	60,00	58,00	56,00	56,31
	2004	46,70	45,85	44,98	-	-	-	-	-	-	-	72,88	64,92	54,94
	2005	59,85	63,05	63,44	-	-	-	-	-	-	-	-	-	-
COL BROCOLI (100 KG.)	2003	35,40	39,82	37,20	40,84	13,25	-	-	-	-	-	54,86	35,27	37,33
	2004	37,62	37,30	62,15	42,97	36,03	-	-	-	-	-	87,95	56,74	53,30
	2005	65,38	71,91	96,52										
TOMATE (100 KG.)	2003	50,96	56,34	74,08	80,52	63,94	37,07	23,36	24,58	44,78	77,85	68,13	67,35	49,09
	2004	43,08	48,61	66,37	48,01	46,88	45,17	39,71	15,90	18,40	33,55	78,37	84,44	41,21
	2005	90,11	75,52	76,93										
ZANAHORIA (100 KG.)	2003	27,81	36,51	37,17	35,55	36,55	36,40	21,65	17,61	26,33	26,83	24,06	26,02	30,24
	2004	32,12	31,03	31,94	33,05	30,42	30,58	21,18	10,81	10,66	11,60	11,98	11,32	22,71
	2005	20,32	18,02	26,07										
GUISANTE VERDE (100 KG.)	2003	127,88	208,88	137,65	134,94	50,14	37,22	72,14	-	-	-	-	-	70,90
	2004	147,34	161,31	167,93	137,00	46,72	32,45	31,70	-	-	-	-	-	59,01
	2005	183,40	223,68	183,06										
CEBOLLA (100 KG.)	2003	11,73	14,26	20,54	14,14	13,44	21,10	18,34	11,86	14,32	18,93	24,88	30,60	16,59
	2004	34,47	42,45	39,46	27,25	18,45	22,69	22,87	12,82	12,88	11,29	10,75	14,59	16,18
	2005	11,63	30,88	30,55										
PEPINO (100 KG.)	2003	59,73	83,04	70,66	53,44	19,03	38,74	46,76	55,37	37,55	39,69	65,39	79,70	51,31
	2004	53,70	75,46	41,01	47,48	23,04	37,43	26,49	19,04	40,14	38,20	27,21	32,19	35,62
	2005	65,89	129,46	92,30										
PUERRO (100 KG.)	2003	64,74	48,47	50,90	56,08	63,03	59,81	50,94	57,99	53,56	54,81	82,50	66,81	61,33
	2004	59,18	30,77	29,46	39,36	49,39	51,36	49,29	73,74	64,19	57,52	70,92	75,58	50,40
	2005	53,06	36,05	34,96										
PIMIENTO (100 KG.)	2003	51,60	66,71	88,11	138,42	103,17	83,47	62,61	62,44	61,92	72,80	87,41	90,02	78,23
	2004	104,46	100,28	130,21	115,65	104,86	92,88	64,37	40,72	43,71	46,08	90,08	105,62	86,36
	2005	107,07	121,47	120,31										
ALCACHOFA (100 KG.)	2003	77,41	70,04	55,01	40,49	24,19	30,26	-	-	62,47	73,99	103,47	70,95	57,48
	2004	57,97	80,14	55,36	46,44	36,78	29,39	-	-	43,35	86,58	87,16	74,33	56,43
	2005	72,18	90,54	88,16										
ESPARRAGO (100 KG.)	2003	-	309,40	264,46	153,05	151,82	179,07	132,71	-	-	-	-	-	173,73
	2004	-	251,94	187,68	150,02	158,80	171,99	178,83	-	-	-	-	-	164,29
	2005	-	323,73	241,45										
MELON (100 KG.)	2003	-	-	128,00	128,03	58,22	44,22	24,83	26,81	27,40	31,57	30,04	80,00	31,67
	2004	-	-	-	59,58	60,02	78,14	31,77	17,12	12,90	19,72	19,46	49,45	29,74
	2005	-	-	-										
SANDIA (100 KG.)	2003	-	-	-	42,20	42,22	35,97	21,29	22,88	21,71	-	-	-	30,23
	2004	-	-	-	-	24,80	24,77	11,47	8,94	10,14	-	-	-	17,58
	2005	-	-	-	-									
CALABACIN (100 KG.)	2003	110,38	152,69	71,35	48,79	23,89	24,40	29,78	44,02	63,11	36,10	56,38	51,03	55,03
	2004	48,86	49,90	48,09	35,93	32,11	30,89	28,42	27,77	36,99	36,07	57,78	67,71	37,12
	2005	132,25	169,67	72,20										
AJO SECO (100 KG.)	2003	95,13	87,25	76,19	98,21	74,76	68,02	71,58	81,88	91,18	93,14	91,08	87,50	79,30
	2004	90,37	86,28	84,65	95,81	78,86	95,36	81,32	90,41	78,70	82,90	79,87	80,81	85,86
	2005	90,37	102,11	107,07										
HABA VERDE (100 KG.)	2003	115,65	142,47	96,31	75,95	44,96	53,67	-	-	-	-	225,26	126,32	98,17
	2004	94,35	70,20	72,65	77,89	60,46	68,47	-	-	-	-	158,78	132,05	78,74
	2005	142,61	183,89	147,00										
JUDIA VERDE (100 KG.)	2003	273,68	329,90	309,03	162,70	101,67	124,10	94,02	104,79	118,27	159,00	146,36	192,12	133,33
	2004	235,46	228,76	215,95	169,89	124,60	114,45	79,21	67,35	78,84	153,50	168,57	171,83	130,01
	2005	300,03	398,57	404,19										
ESPINACA (100 KG.)	2003	71,13	83,76	65,03	61,42	59,42	45,83	60,47	-	-	58,65	61,80	58,81	64,99
	2004	62,55	59,76	62,47	51,73	49,21	52,50	59,57	-	-	54,72	60,55	63,75	59,11
	2005	60,89	75,80	66,88										
CHAMPIÑON (100 KG.)	2003	87,76	88,21	85,17	87,39	87,54	87,89	94,75	94,91	94,74	89,96	86,06	91,94	89,03
	2004	87,10	92,46	94,58	94,98	99,66	107,91	167,56	110,81	117,91	99,53	109,26	110,27	105,20
	2005	125,20	123,71	115,25										
BERENJENA (100 KG)	2003	69,28	127,37	30,26	33,48	43,18	75,44	40,74	45,27	65,84	46,66	59,18	75,47	53,89
	2004	90,14	41,39	46,60	46,55	51,39	65,31	44,14	34,01	42,81	46,39	50,54	102,27	51,31
	2005	157,09	152,85	79,33										

Nota 1: Los datos del último mes publicado han de considerarse provisionales.

PRECIOS PERCIBIDOS POR LOS AGRICULTORES (EUROS POR UNIDAD)

PRODUCTOS	AÑO	Enero	Febrero	Marzo	Abril	Mayo	Junio	Julio	Agosto	Septiem.	Octubre	Noviem.	Diciem.	Anual
<u>CITRICOS (1)</u>														
NARANJA (100 KG.)	2003	15,52	16,44	22,28	26,29	29,31	27,33	27,66	19,21	18,68	17,86	17,25	14,92	19,10
	2004	16,82	19,41	23,55	29,12	30,87	25,34	16,54	20,14	20,47	19,73	17,29	15,98	21,06
	2005	16,12	21,50	27,37										
MANDARINA (100 KG.)	2003	30,72	34,72	32,20	24,16	-	-	29,41	29,01	28,21	26,33	25,05	21,97	26,66
	2004	29,67	32,61	28,96	34,61	-	-	29,52	27,89	28,47	26,28	19,71	18,20	25,51
	2005	18,54	33,34	29,82										
LIMON (100 KG.)	2003	18,05	19,39	20,84	25,15	28,59	29,00	30,05	29,14	26,04	32,04	26,45	18,77	25,24
	2004	15,42	17,79	17,82	19,89	22,63	21,30	20,12	26,72	32,02	24,85	19,89	18,79	21,29
	2005	19,08	24,32	38,80										
<u>FRUTOS SECOS</u>														
ALMENDRA CASCARA (100 KG.)	2003	66,27	69,43	70,00	69,00	71,22	76,23	76,92	76,40	97,94	97,95	97,56	90,91	91,93
	2004	94,64	96,72	109,79	123,70	134,37	128,35	131,25	117,53	132,35	145,80	144,70	150,59	134,86
	2005	148,17	150,49	159,21										
AVELLANA NEGRETA (100 KG.)	2003	65,49	54,80	54,71	54,71	53,68	-	-	-	-	164,72	121,12	127,04	96,48
	2004	122,46	119,73	102,60	102,63	136,56	-	-	-	-	185,48	182,47	181,52	150,14
	2005	188,29	210,90	219,79										
UVA PASA (100 KG.)	2003	-	-	-	-	-	-	-	-	-	-	255,10	-	255,10
	2004	-	-	-	-	-	-	-	-	-	-	298,15	-	298,15
	2005	-	-	-	-	-	-	-	-	-	-	-	-	-
<u>ACEITE DE OLIVA</u>														
ACEITE DE OLIVA VIRGEN (100 KG.)	2003	197,55	200,91	201,16	202,63	210,43	215,03	231,99	247,10	264,02	253,87	251,80	219,32	219,02
	2004	214,06	229,93	237,21	259,14	259,33	253,68	246,09	244,79	228,60	227,20	226,46	232,18	238,74
	2005	252,99	264,18	273,94										
ACEITUNA ALMAZARA (100 KG.)	2003	33,95	34,80	33,32	34,24	34,18	-	-	-	-	37,26	32,00	32,07	33,38
	2004	37,35	44,84	44,88	41,02						36,00	48,71	43,47	42,67
	2005	46,37	47,61	50,52										
<u>FLORES Y PLANTAS ORNAMENTALES</u>														
FLOR CORTADA CLAVELES (100 DOC.)	2003	126,82	117,83	100,85	104,40	80,05	89,46	99,96	87,68	117,17	154,12	186,27	230,30	128,35
	2004	89,85	99,76	103,87	92,09	74,40	79,65	83,05	88,40	97,90	104,38	111,43	117,25	96,91
	2005	117,95	129,47	131,41										
FLOR CORTADA ROSAS (100 DOC.)	2003	255,64	336,18	297,67	578,49	652,31	812,08	316,78	317,81	234,05	280,67	199,89	275,50	436,22
	2004	381,03	419,69	453,89	500,25	397,27	291,58	273,92	274,07	291,26	415,69	369,86	410,74	386,77
	2005	414,32	511,13	436,89										
FLOR CORTADA CRISANTEMOS (100 DOC.)	2003	295,79	332,57	271,23	230,55	244,74	226,28	242,64	289,89	606,40	422,26	537,16	734,86	463,93
	2004	339,35	322,61	321,23	306,41	321,37	344,94	351,50	300,96	378,83	429,40	465,64	480,00	384,65
	2005	400,87	418,66	416,09										
FLOR EN TIESTO BEGONIAS (100 UD.)	2003	45,70	45,70	44,02	43,36	41,90	41,05	41,40	41,98	42,69	45,70	45,70	48,00	43,43
	2004	104,67	100,74	76,14	66,94	70,90	85,21	82,15	83,01	110,50	73,86	95,15	95,27	82,98
	2005	73,96	89,64	69,37										
FLOR EN TIESTO PETUNIAS (100 UD.)	2003	41,51	42,34	42,34	42,34	40,91	40,62	42,34	42,35	42,36	42,36	42,36	42,00	41,95
	2004	37,68	38,85	39,57	39,23	39,62	38,76	35,05	34,63	37,91	38,09	37,67	35,83	38,11
	2005	37,04	38,35	48,88										
FLOR EN TIESTO GERANIOS (100 UD.)	2003	106,89	106,89	106,89	107,66	108,13	109,34	111,42	110,23	108,14	108,28	108,27	108,27	107,71
	2004	73,77	82,81	91,57	87,55	136,73	157,20	176,13	200,87	202,21	188,70	179,52	148,44	134,17
	2005	152,51	126,29	116,39										
PLANTA ORNAMENTAL HELECHOS (100 UD.)	2003	108,17	109,42	114,76	118,19	120,00	122,30	120,00	137,92	140,30	213,34	196,15	237,52	132,36
	2004	167,48	162,95	148,34	251,91	256,96	191,70	233,30	234,81	172,22	171,14	138,49	139,75	197,52
	2005	271,58	137,71	134,38										
PLANTA ORNAMENTAL ROSALES (100 UD.)	2003	443,25	447,93	443,20	450,20	450,20	450,20	450,20	450,20	450,20	450,20	450,22	435,71	448,77
	2004	208,72	217,38	276,51	298,75	304,26	277,01	225,00	229,62	238,20	273,25	215,51	215,59	256,87
	2005	180,49	223,73	235,92										
PLANTA ORNAMENTAL MIMOSAS (100 UD.)	2003	210,00	210,00	210,00	210,00	210,00	210,00	210,00	210,00	210,00	-	210,00	210,00	210,00
	2004	665,42	618,49	576,31	1083,06	950,34	944,87	656,43	935,86	920,52	-	722,20	479,94	834,35
	2005	452,13	403,01	321,87										
PLANTA ORNAMENTAL CONIFERAS (100 UD)	2003	84,00	84,00	84,00	84,00	84,00	-	-	-	85,00	85,00	85,00	85,00	84,35
	2004	63,80	65,96	67,53	60,84	73,74	-	-	-	86,45	86,09	107,50	159,93	83,52
	2005	155,05	174,33	156,58										

(1) Precios s/ árbol

Nota 2: Los datos del último mes publicado han de considerarse provisionales.

PRECIOS PERCIBIDOS POR LOS AGRICULTORES (EUROS POR UNIDAD)

PRODUCTOS	AÑO	Enero	Febrero	Marzo	Abril	Mayo	Junio	Julio	Agosto	Septiem.	Octubre	Noviem.	Diciem.	Anual
VINO Y MOSTO														
MOSTO CONSUMO DIRECTO (100 LTO.)	2003	24,60	22,34	23,35	23,10	25,41	25,41	25,41	25,41	29,50	28,24	27,09	25,56	26,66
	2004	29,91								23,20	24,47	23,65	21,86	24,22
	2005	38,48	-	-	-	-	-	-	-					
VINO BLANCO (HGDO.)	2003	2,69	2,59	3,18	2,85	3,11	2,97	2,84	3,19	3,32	3,06	2,89	3,34	2,97
	2004	3,25	2,91	2,39	2,50	2,49	2,45	2,31	2,52	2,46	2,10	2,19	2,60	2,43
	2005	2,98	2,61	2,12										
VINO NUEVO TINTO (HGDO.)	2003	4,19	5,79	7,61	7,03	5,82	6,66	5,78	6,50	7,52	4,86	3,59	4,56	5,75
	2004	3,35	3,46	3,88	6,24	5,24	5,07	3,56	3,69	3,43	2,76	2,68	2,88	3,98
	2005	3,09	2,95	2,71										
VINO ROSADO Y CLARETE (HGDO.)	2003	2,91	2,83	3,13	3,30	3,11	2,97	2,92	3,16	2,90	2,64	2,55	2,76	2,93
	2004	3,19	3,17	3,14	4,41	4,06	3,73	3,25	4,33	3,45	2,31	2,27	2,39	3,17
	2005	2,66	2,66	2,61										
LEGUMINOSA GRANO														
JUDIAS SECAS (100 KG.)	2003	141,17	144,96	116,18	343,40	461,67	-	109,00	117,37	117,09	152,69	149,02	136,98	140,02
	2004	109,52	175,91	245,99	475,00	465,67	-	105,50	137,44	112,50	127,58	133,13	99,09	122,89
	2005	105,52	171,69	256,26			-							
LENTEJAS (100 KG.)	2003	42,96	44,82	45,30	42,78	28,79	59,08	46,53	45,95	45,55	50,71	52,95	43,64	48,52
	2004	51,55	51,13	41,65	41,65		44,40	43,26	34,33	43,53	45,44	46,29	47,53	41,96
	2005	49,79	49,12	39,16										
GARBANZOS (100 KG.)	2003	66,20	66,10	62,60	-	-	85,02	57,30	57,84	74,49	57,96	65,58	69,38	64,89
	2004	67,48	66,87	64,87	-	-	41,48	49,29	50,59	62,06	66,78	63,61	63,39	55,30
	2005	75,57	72,32	63,18	-	-								
HABAS SECAS (100 KG.)	2003	23,53	22,75	-	-	20,41	18,86	18,90	20,36	22,70	27,28	22,05	22,17	20,04
	2004	22,67	22,23	-	-	24,77	20,70	19,90	21,71	22,88	21,61	23,27	22,78	21,29
	2005	20,08	19,61	-	-									
YEROS (100 KG.)	2003	14,14	13,94	13,88	13,52	13,32	13,23	12,89	13,37	13,82	13,67	14,11	14,81	13,39
	2004	13,78	13,82	13,83	13,70	14,70	15,39	12,70	12,85	13,09	13,25	13,03	12,65	13,46
	2005	14,42	14,25	12,35										
VEZA GRANO (100 KG.)	2003	26,89	25,87	-	-	20,38	15,85	17,16	18,83	19,02	21,14	23,31	24,51	18,29
	2004	22,26	22,62	-	-	17,88	17,48	16,05	16,77	17,11	18,81	20,03	21,92	17,41
	2005	20,96	21,18	-	-									
PRODUCTOS GANADEROS														
LECHE VACA (100 LTRO.)	2003	29,57	29,44	29,02	29,06	28,87	28,94	28,94	28,75	28,97	30,25	31,01	31,56	29,53
	2004	31,54	31,59	31,59	31,91	31,19	31,12	30,93	31,33	31,70	32,19	32,51	32,58	31,68
	2005	32,56	32,18	31,73										
LECHE OVEJA (100 LTRO.)	2003	81,20	79,05	79,36	78,11	76,04	75,36	75,24	74,82	75,24	77,19	77,62	79,02	77,35
	2004	77,26	76,51	76,15	75,62	75,63	74,90	75,83	76,17	78,24	80,09	80,30	80,32	77,25
	2005	79,11	79,19	79,00										
LECHE CABRA (100 LTRO.)	2003	49,60	47,72	47,62	46,18	43,53	43,26	42,18	41,73	43,06	46,32	47,68	48,67	45,63
	2004	49,01	48,90	49,18	46,78	44,88	47,23	45,98	46,35	46,63	50,43	51,79	52,94	48,34
	2005	51,98	52,18	52,36										
HUEVOS DE GALLINA (100 DOC.)	2003	82,46	81,30	83,18	84,37	83,23	81,66	81,19	84,69	99,42	105,94	108,80	106,47	90,23
	2004	99,21	97,67	95,84	90,19	86,86	84,06	84,00	83,00	81,04	77,56	70,62	70,60	85,05
	2005	64,37	63,44	66,67										
LANA SIN LAVAR (100 KG.)	2003	-	-	-	-	31,40	36,44	38,55	36,80	36,92	37,08	37,05	-	36,13
	2004	-	-	-	-	37,61	33,49	35,54	35,51	35,02	35,47	36,21	-	35,27
	2005	-	-	-	-								-	

Nota: Los datos del último mes publicado han de considerarse provisionales

PRECIOS PERCIBIDOS POR LOS AGRICULTORES (EUROS POR UNIDAD)

PRODUCTOS	AÑO	Enero	Febrero	Marzo	Abril	Mayo	Junio	Julio	Agosto	Septiem.	Octubre	Noviem.	Diciem.	Anual
GANADO PARA ABASTO														
TERNERAS MENOR UN AÑO (100 KG. VIVO)	2003	194,66	195,34	199,06	197,17	197,78	193,33	191,99	195,04	194,02	192,66	192,56	193,75	194,78
	2004	195,77	195,90	190,80	188,24	183,89	180,05	178,87	179,38	181,38	183,30	188,07	190,22	186,32
	2005	192,67	196,27	197,66										
AÑAJOS (DE 1 A 2 AÑOS) (100KG. VIVO)	2003	180,06	180,83	186,01	178,85	179,31	170,29	170,68	169,30	170,40	173,29	170,97	174,32	175,36
	2004	182,12	181,21	175,49	172,93	166,82	160,98	157,66	157,77	159,49	158,26	167,73	171,05	167,63
	2005	170,70	173,33	175,89										
NOVILLOS (100 KG. VIVO)	2003	142,82	147,02	151,74	149,61	140,37	139,78	141,36	140,47	141,20	145,24	144,25	143,28	143,93
	2004	152,16	153,73	151,67	151,24	148,65	143,34	145,31	142,03	143,27	137,96	140,69	146,71	146,40
	2005	144,70	142,95	143,16										
VACUNO MAYOR (100 KG. VIVO)	2003	81,19	79,76	79,76	82,84	83,48	83,80	80,99	82,12	83,29	81,80	79,73	80,17	81,58
	2004	78,52	77,71	77,47	76,94	76,17	80,56	79,97	80,05	80,97	81,55	82,06	82,57	79,55
	2005	84,76	84,77	86,67										
CORDERO LECHAL (<1,5 M 8-14 KG.) (100 KG.VIVO)	2003	343,30	325,23	310,38	325,90	337,89	347,36	374,31	408,32	431,61	435,00	418,54	406,78	372,05
	2004	367,44	345,97	331,88	328,55	327,95	337,72	389,91	426,27	449,71	459,30	446,16	426,54	386,45
	2005	349,63	320,29	330,34										
CORDERO RECENTAL (1,5 A 3 M. 15-26 KG.) (100 KG VIVO)	2003	271,18	262,65	240,87	250,71	253,34	249,68	268,01	292,96	309,91	322,47	327,49	324,90	281,18
	2004	299,03	273,95	256,92	247,49	238,57	233,39	277,90	296,30	312,90	337,01	334,18	312,17	284,98
	2005	275,11	238,92	249,78										
CORDERO (3 A 12 MESES) (100 KG VIVO)	2003	239,27	239,23	212,44	220,63	223,88	210,70	224,85	247,44	265,64	285,53	286,69	284,05	245,03
	2004	267,15	241,77	229,11	222,62	210,15	203,98	238,30	249,60	267,81	297,15	294,03	263,66	248,78
	2005	240,78	200,98	220,78										
OVINO MAYOR (OVEJAS) (100 KG. VIVO)	2003	37,51	36,29	36,27	36,11	36,15	32,71	31,13	30,57	31,31	31,46	33,06	34,43	33,92
	2004	33,04	35,10	35,50	33,94	32,49	32,00	27,59	25,72	27,54	30,12	33,20	29,92	31,35
	2005	30,69	30,38	31,86										
CABRITO LECHAL (MENOS 1,5 M.) (100 KG.VIVO)	2003	425,10	382,76	370,50	386,53	415,00	444,49	459,26	480,65	536,11	502,89	518,74	521,78	453,65
	2004	461,06	402,48	373,47	367,74	379,14	403,49	432,31	476,53	487,96	504,52	461,16	504,57	437,87
	2005	461,66	422,42	420,82										
CHIVOS (DE 1,5 A 6 m.) (100 KG VIVO)	2003	362,87	341,33	335,76	344,10	348,12	354,25	352,32	375,08	387,52	359,50	379,26	380,40	360,04
	2004	307,59	285,87	266,33	260,14	255,28	259,76	283,99	305,85	289,36	313,76	316,37	306,46	287,56
	2005	274,92	238,94	260,94										
CAPRINO MAYOR (CABRAS) (100 KG. VIVO)	2003	47,63	46,22	45,22	43,66	44,20	42,48	40,65	42,53	41,84	48,87	49,84	49,66	45,23
	2004	51,22	48,86	51,02	51,79	56,15	47,65	50,64	48,93	48,98	52,26	65,35	56,13	52,42
	2005	46,73	44,43	46,12										
CERDOS CEBADOS RAZA IBERICA (100 KG. VIVO)	2003	162,26	161,61	163,32	160,93	160,54	151,30	146,70	149,60	158,07	158,08	172,39	188,20	161,08
	2004	184,69	181,53	179,21	178,12	168,08	168,51	168,75	171,95	175,17	177,78	182,79	186,35	176,91
	2005	195,04	194,59	191,91										
CERDOS CEBADOS OTRAS RAZAS (100 KG. VIVO)	2003	89,94	97,76	98,92	95,91	94,52	100,83	111,82	110,27	102,34	89,08	85,39	84,83	96,80
	2004	86,17	95,60	107,47	105,08	107,87	122,44	123,03	109,99	108,11	96,71	94,57	101,22	104,86
	2005	102,13	108,27	111,60										
CERDAS DESVIEJE (100 KG. VIVO)	2003	53,81	54,77	54,64	54,11	54,92	55,06	54,76	55,00	55,67	56,47	55,69	56,00	55,08
	2004	48,19	51,21	55,55	54,93	53,55	57,73	59,59	56,60	58,39	58,39	56,02	57,48	55,64
	2005	56,65	58,28	60,83										
POLLOS GRANJA (100 KG. VIVO)	2003	74,86	67,02	80,57	70,32	81,32	79,93	108,72	115,83	114,15	76,66	70,76	62,95	83,59
	2004	60,12	62,50	77,42	74,04	91,79	85,98	101,90	92,45	93,87	92,37	95,93	100,14	85,71
	2005	99,22	94,05	103,65										
GALLINA (100 KG. VIVO)	2003	24,60	25,87	25,72	22,11	25,93	18,65	23,85	23,67	31,71	30,59	30,88	29,26	26,07
	2004	25,41	17,13	19,16	19,43	16,81	16,71	13,30	13,87	21,36	21,69	22,97	27,69	19,63
	2005	28,70	30,10	27,88										
CONEJOS (100 KG. VIVO)	2003	140,26	146,49	166,31	155,35	158,49	145,49	162,56	211,67	250,01	251,91	224,88	180,04	182,79
	2004	154,49	149,39	177,18	180,16	156,10	156,53	159,33	163,87	174,62	216,85	207,36	170,70	172,22
	2005	147,12	152,66	168,45										

Nota: Los datos del último mes publicado han de considerarse provisionales

PRECIOS PERCIBIDOS POR LOS AGRICULTORES (EUROS POR UNIDAD)

PRODUCTOS	AÑO	Enero	Febrero	Marzo	Abril	Mayo	Junio	Julio	Agosto	Septiem.	Octubre	Noviem.	Diciem.	Anual
PRODUCTOS FORESTALES														
MADERA (1)														
PINO PINASTER P.T. (100 M3.)	2003	2528,52	2687,84	2698,45	2795,70	2802,25	2788,19	2771,31	2772,29	2761,01	2761,43	2758,23	2769,85	2741,26
	2004	2457,41	2443,47	2510,32	2509,54	2509,79	2526,44	2542,87	2519,66	2464,31	2462,00	2465,80	2437,41	2487,42
	2005	2376,50	2396,58	2382,20										
PINO RADIATA P.T. (100 M3)	2003	1359,84	1452,14	1491,84	1488,51	1491,32	1490,96	1490,96	1490,96	1490,73	1490,73	1490,71	1490,71	1476,62
	2004	1391,08	1388,34	1430,72	1411,63	1411,58	1411,12	1419,26	1423,02	1420,83	1427,56	1426,31	1423,17	1415,39
	2005	1396,17	1394,50	1391,45										
PINO UNCIATA P.A.A. (100 M3)	2003	2450,07	2384,32	1857,02	2450,07	2450,07	2471,31	2471,31	2471,31	2484,32	2484,32	2484,32	2484,32	2411,90
	2004	2152,85	2152,85	2152,85	2183,68	2183,68	2242,58	2242,58	2242,58	2242,58	2242,58	2242,58	2242,58	2210,33
	2005	2292,45	2292,45	2292,45										
PINO SILVESTRE P.A.A. (M3)	2003	3833,85	3839,85	4095,30	4091,27	3829,96	4286,30	4011,19	3965,10	4552,38	4355,35	4540,66	4587,74	4165,75
	2004	3849,54	4104,47	3676,08	4263,33	4651,27	4256,02	4186,06	3862,17	3938,66	3527,10	4229,27	3694,37	4019,86
	2005	3103,87	3334,69	3490,29										
PINO LARICIO P.A.A. (M3)	2003	2416,75	2430,14	2624,08	2643,49	2583,12	2585,56	2583,12	2610,79	2632,43	2622,42	2589,41	2594,15	2576,29
	2004	2681,35	2681,50	2618,13	2612,85	2616,79	2613,48	2572,90	2582,53	2557,34	2570,00	2592,88	2542,67	2603,54
	2005	2604,26	2606,38	2587,48										
PINO PINASTER P.A.A. (100 M3)	2003	3878,20	4027,04	4246,00	4154,09	4152,54	4207,64	4159,47	4165,36	4159,87	4252,43	4149,38	4161,30	4142,78
	2004	3640,32	3637,81	3571,93	3620,03	3622,86	3627,11	3595,74	3611,04	3576,35	3551,06	3550,15	3523,24	3593,97
	2005	3366,43	3434,65	3365,46										
PINO PINEA P.A.A. (100 M3)	2003	1895,80	1895,80	1969,00	1969,00	2032,78	2070,23	2050,19	2050,19	2046,95	2088,63	2088,08	1946,77	2008,62
	2004	1529,26	1529,26	1529,26	1529,26	1529,26	3104,54	2207,41	2207,41	2207,41	2207,41	2238,01	2246,20	2005,39
	2005	2300,16	2300,01	2300,01										
PINO HALEPENSIS P.A.A. (100 M3)	2003	1886,03	1884,61	1842,51	1897,13	1897,12	1868,36	1899,68	1899,68	1912,42	1912,42	1912,42	1912,42	1893,73
	2004	1949,28	1908,76	1918,99	1935,70	1935,70	1926,45	1935,60	1981,63	1987,02	1987,02	1922,79	1922,79	1942,64
	2005	1923,14	2027,39	1924,01										
PINO RADIATA P.A.A. (100 M3)	2003	6590,00	6634,34	6909,75	6672,08	6676,96	6678,68	6677,68	6677,68	6678,08	6682,52	6674,77	6675,44	6685,67
	2004	5941,54	5936,23	5859,49	5851,63	5860,37	5859,17	5841,03	5838,89	5835,79	5839,72	5842,91	5894,39	5866,76
	2005	5798,35	5844,84	5861,39										
EUCALIPTO P.T. (100 M3)	2003	2193,88	2187,11	2225,14	2333,51	2307,63	2291,94	2235,72	2235,82	2238,53	2238,19	2222,60	2217,96	2244,00
	2004	2185,18	2174,83	2166,82	2171,70	2171,70	2171,42	2178,48	2182,19	2178,67	2183,70	2183,09	2213,63	2180,12
	2005	2132,30	2080,89	2051,50										
EUCALIPTO P.A.A. (100 M3)	2003	2658,85	2665,19	2778,64	2873,48	2881,51	2882,59	2796,94	2797,38	2799,03	2797,49	2804,74	2797,03	2794,41
	2004	2733,63	2703,40	2676,19	2702,84	2702,84	2702,84	2719,56	2717,10	2719,25	2719,67	2718,42	2705,92	2710,14
	2005	2538,41	2423,12	2367,55										
CHOPO P.A.A. (100 M3)	2003	4220,74	4200,92	4253,87	4188,53	4235,13	4227,06	4227,64	4344,15	4325,39	4324,60	4353,58	4398,60	4275,02
	2004	4478,16	4696,72	4566,78	4693,26	5006,85	5009,25	4164,92	4679,26	4327,56	4150,13	4208,66	4328,60	4525,85
	2005	4419,72	4489,37	4479,27										
HAYA P.A.A. (100M3)	2003	5556,64	5556,64	5556,64	5556,72	5554,70	5538,73	5560,97	5560,97	4794,32	4794,32	4793,38	4790,88	5301,24
	2004	4681,27	3957,21	4153,64	4153,08	4149,94	4149,94	3455,75	3452,50	3437,43	3436,72	3448,28	3552,91	3835,72
	2005	3566,88	3577,92	3576,66										
CASTAÑO P.A.A. (100 M3)	2003	4698,46	4641,93	4748,05	4918,22	4349,00	4919,20	4914,74	4909,35	4910,89	4910,51	4934,11	4924,87	4814,94
	2004	4741,24	5054,51	5139,01	4971,22	4971,22	4974,20	4948,54	4820,51	4792,67	4748,76	4828,58	4816,68	4900,60
	2005	4666,33	4768,13	4863,64										
CORCHO														
CORCHO (100 KG.)	2003	-	-	-	-	185,90	185,90	188,74	120,63	190,59	190,59	191,21	191,22	185,78
	2004	-	-	-	-	202,13	168,13	168,13	166,60	165,87	166,06	172,07	174,02	168,70
	2005	-	-	-	-									

(1) Precios en pie

Nota: Los datos del último mes publicado han de considerarse provisionales.

INDICES DE PRECIOS PERCIBIDOS POR LOS AGRICULTORES

INDICES MENSUALES Y ANUALES: AÑO BASE 2000 = 100

PRODUCTOS	AÑO	Enero	Febrero	Marzo	Abril	Mayo	Junio	Julio	Agosto	Septiem.	Octubre	Noviem.	Diciem.	Anual
PRODUCTOS VEGETALES	2003	105,58	122,67	120,63	124,21	125,01	116,35	93,00	94,48	101,73	107,56	106,97	113,45	108,70
	2004	112,70	114,71	118,78	126,67	135,79	133,71	107,88	87,71	87,07	98,31	104,54	114,11	108,29
	2005	124,81	138,26	146,17										
PRODUCTOS AGRICOLAS	2003	105,91	123,70	121,38	125,04	125,65	116,65	92,68	94,37	101,60	106,85	106,74	113,61	108,69
	2004	113,12	115,28	119,55	127,64	136,87	134,84	108,12	87,48	86,88	98,16	104,48	114,48	108,42
	2005	125,88	140,11	148,25										
CEREALES	2003	99,71	99,79	95,44	97,04	96,91	104,55	105,31	102,59	103,79	107,64	107,48	118,59	104,93
	2004	121,64	124,23	122,21	125,27	124,27	113,56	108,85	105,56	101,21	96,30	86,69	94,15	104,64
	2005	93,41	93,14	91,07										
CEREALES CONSUMO HUMANO	2003	103,90	103,89	102,46	102,31	102,03	108,65	108,46	105,78	108,25	107,59	102,99	118,05	106,83
	2004	121,20	123,40	121,34	125,60	120,36	111,46	109,87	106,89	103,39	93,43	77,89	92,05	103,18
	2005	92,84	94,72	94,71										
CEREALES PIENSO	2003	97,03	96,67	90,55	93,33	93,93	96,23	99,20	99,15	100,93	107,78	111,56	119,08	103,23
	2004	122,03	124,80	122,79	125,20	126,57	117,40	106,48	104,08	99,88	98,47	94,67	95,65	105,89
	2005	93,87	91,91	88,54										
LEGUMINOSAS	2003	107,58	126,54	108,29	169,78	132,97	97,17	86,75	89,96	89,80	92,77	102,08	86,52	92,31
	2004	94,01	118,71	106,87	164,42	130,99	95,96	79,52	82,30	90,14	98,61	100,07	88,00	88,89
	2005	92,56	117,90	104,98										
LEGUMINOSAS CONSUMO HUMANO	2003	102,80	124,02	108,43	183,98	358,83	125,30	84,60	84,69	86,74	89,81	99,37	81,83	89,73
	2004	89,26	118,91	106,97	177,82	361,94	77,44	74,79	76,08	88,89	98,16	98,87	84,77	86,15
	2005	88,79	119,48	105,58										
LEGUMINOSAS PIENSO	2003	130,92	136,43	105,69	105,77	107,27	89,20	91,19	98,81	102,42	113,03	119,08	126,22	99,06
	2004	117,18	117,92	105,01	104,02	104,71	101,21	89,30	92,73	95,32	101,68	107,62	115,41	96,07
	2005	111,00	111,71	93,77										
TUBERCULOS	2003	42,06	45,31	87,12	205,13	135,50	106,97	97,09	94,71	117,12	100,58	127,85	131,78	109,92
	2004	123,85	126,37	202,31	331,30	251,71	141,46	144,62	130,43	115,63	54,79	71,82	86,79	128,06
	2005	70,88	75,18	157,69										
PLANTAS DE ESCARDA	2003	71,53	50,62	87,12	205,13	135,50	106,79	102,69	102,44	117,87	111,79	123,88	123,94	112,78
	2004	122,69	122,89	202,31	331,30	251,71	128,20	127,49	123,40	117,44	87,22	107,75	108,93	124,96
	2005	99,95	78,92	157,69										
CULTIVOS INDUSTRIALES	2003	98,86	116,73	148,05	117,63	100,51	106,46	112,28	122,26	97,92	90,32	109,41	116,55	103,20
	2004	122,21	111,20	130,01	104,37	101,80	110,97	114,47	125,78	101,65	94,51	110,88	119,75	107,00
	2005	125,19	122,47	143,45										
CULTIVOS FORRAJEROS	2003	110,41	111,20	98,32	96,45	94,54	92,39	91,35	92,81	96,68	100,31	102,24	106,55	95,32
	2004	118,37	122,05	113,16	108,56	104,47	103,01	99,51	102,03	101,09	103,15	100,64	104,94	103,59
	2005	107,17	107,87	104,23										
HORTALIZAS	2003	117,70	172,00	150,30	150,99	112,53	104,51	62,46	76,31	105,38	133,31	144,10	138,74	112,98
	2004	127,80	123,51	138,96	119,54	112,30	126,44	93,41	52,46	64,85	85,17	143,42	148,61	105,15
	2005	172,24	214,73	202,27										
FRUTAS FRESCAS Y SECAS EN GENERAL	2003	125,90	143,94	143,57	127,77	178,64	159,28	135,09	115,44	116,03	120,38	106,32	94,49	129,36
	2004	110,33	121,74	117,55	136,17	172,23	176,81	135,91	111,08	125,89	128,85	101,51	96,83	128,76
	2005	116,45	148,37	195,39										
CITRICOS	2003	102,20	108,28	123,39	161,47	162,62	148,49	121,24	101,49	99,72	104,95	96,82	85,91	109,13
	2004	100,43	113,70	120,22	151,66	161,55	125,99	96,21	99,78	108,46	102,14	83,28	79,31	104,87
	2005	82,09	123,81	155,85										
FRUTAS FRESCAS NO CITRICAS	2003	191,45	212,02	168,95	111,07	184,95	160,92	136,78	119,83	119,48	129,08	118,17	111,94	143,55
	2004	134,07	135,58	114,61	127,87	175,61	182,96	139,26	110,06	120,51	129,97	113,02	126,15	139,20
	2005	193,50	184,62	234,91										
FRUTAS SECAS	2003	73,87	74,76	74,28	68,67	67,83	111,75	114,17	105,32	140,54	140,19	122,49	117,69	122,63
	2004	117,18	119,34	120,92	122,98	139,71	182,63	186,75	167,25	188,35	203,98	159,84	179,49	175,56
	2005	182,14	194,42	202,67										
FRUTAS FRESCAS EN GENERAL	2003	127,80	146,87	146,02	129,47	180,39	159,57	135,35	116,01	112,17	117,00	104,07	93,31	129,83
	2004	110,08	121,84	117,43	136,55	172,74	176,77	135,29	107,92	116,05	116,03	93,37	92,63	125,51
	2005	114,05	146,43	195,13										
FRUTAS NO CITRICAS	2003	178,17	198,02	162,66	109,23	182,66	160,59	136,48	118,86	123,69	131,91	119,43	112,81	141,38
	2004	132,16	133,92	115,03	127,66	174,91	182,96	139,88	113,86	134,07	148,83	126,66	134,24	142,96
	2005	192,21	185,62	232,77										
VINO Y MOSTO	2003	70,76	69,25	80,13	93,40	78,56	74,23	59,41	68,17	76,07	92,06	66,02	64,72	78,86
	2004	68,89	64,58	63,07	90,41	79,62	76,77	60,86	65,85	44,58	85,88	60,54	56,69	68,32
	2005	63,15	56,08	48,06										
ACEITE DE OLIVA	2003	92,88	99,72	101,34	105,14	109,68	112,25	121,16	129,77	137,21	98,49	87,61	90,38	102,13
	2004	101,07	116,97	121,80	134,62	135,95	132,98	129,01	128,32	119,84	98,09	115,99	109,41	116,84
	2005	121,89	132,15	140,23										
SEMILLAS	2003	95,12	95,05	95,01	90,76	90,76	90,76	104,39	105,50	99,57	92,51	114,83	118,32	103,86
	2004	117,08	115,50	116,56	96,22	96,22	96,22	110,96	110,88	107,48	94,77	105,36	101,86	109,61
	2005	101,53	101,11	101,40										
FLORES Y PLANTAS ORNAMENTALES	2003	152,54	151,23	149,88	144,33	124,83	127,17	132,92	110,28	121,75	163,01	132,09	165,56	140,93
	2004	148,66	146,27	153,73	198,76	184,19	174,38	142,19	143,43	145,77	172,29	169,71	168,32	166,80
	2005	164,35	164,71	151,65										

Nota: Los datos del último mes publicado han de considerarse provisionales.

INDICES DE PRECIOS PERCIBIDOS POR LOS AGRICULTORES INDICES MENSUALES Y ANUALES: AÑO BASE 2000 = 100

PRODUCTOS	AÑO	Enero	Febrero	Marzo	Abril	Mayo	Junio	Julio	Agosto	Septiem.	Octubre	Noviem.	Diciem.	Anual
PRODUCTOS FORESTALES	2003	97,77	99,35	102,46	102,84	106,40	107,53	106,39	99,76	107,55	107,56	107,58	106,51	104,31
	2004	101,11	101,61	100,38	101,77	104,28	100,08	98,36	98,46	97,56	96,59	98,51	98,16	99,74
	2005	95,74	96,21	95,80										
MADERA	2003	97,97	99,63	103,23	103,68	102,92	104,29	102,54	102,45	103,59	103,60	103,62	102,33	102,49
	2004	95,67	96,26	94,93	96,50	97,89	97,50	95,42	95,75	94,77	93,58	95,07	94,38	95,64
	2005	91,03	91,59	91,10										
MADERAS CONIFERAS	2003	105,41	108,40	113,51	112,10	111,11	113,45	112,04	111,48	113,68	113,72	113,72	111,48	111,67
	2004	102,60	103,24	101,47	103,69	105,05	104,38	103,62	102,58	102,09	100,57	102,89	100,88	102,76
	2005	96,72	98,54	98,32										
MADERAS FRONDOSAS	2003	87,44	87,20	88,66	91,76	91,32	91,31	89,09	89,64	89,30	89,27	89,30	89,36	89,47
	2004	85,85	86,39	85,66	86,32	87,74	87,75	83,80	86,09	84,40	83,68	83,99	85,18	85,57
	2005	82,96	81,74	80,88										
CORCHO	2003	96,78	98,00	98,74	98,74	123,38	123,38	125,22	86,65	126,87	126,88	126,95	126,95	113,21
	2004	127,70	127,70	126,98	127,45	135,48	112,70	112,70	111,67	111,18	111,31	115,34	116,64	119,74
	2005	118,77	118,77	118,77										
PRODUCTOS ANIMALES	2003	97,44	98,05	99,66	97,52	98,49	98,41	105,45	107,93	109,25	103,44	102,34	101,22	101,60
	2004	98,89	100,12	104,22	102,29	102,89	105,17	108,95	105,49	106,64	105,42	105,36	106,59	104,34
	2005	104,30	103,52	106,67										
GANADO PARA ABASTO	2003	94,10	95,31	97,62	94,72	96,41	96,48	105,90	109,01	108,89	99,27	96,82	95,05	99,13
	2004	93,21	95,03	100,73	98,67	100,44	103,79	108,99	104,15	105,54	103,67	104,06	105,61	101,99
	2005	103,34	102,66	106,83										
VACUNO PARA ABASTO	2003	103,95	105,00	107,29	104,81	104,37	100,37	99,35	98,79	99,91	101,20	100,13	101,53	102,23
	2004	104,48	104,34	101,76	100,64	97,79	95,10	94,14	93,64	94,61	93,36	97,44	99,78	98,09
	2005	99,57	100,32	101,51										
OVINO PARA ABASTO	2003	106,07	103,32	94,92	98,84	100,67	98,00	104,88	115,05	122,24	128,28	128,01	126,99	110,61
	2004	116,99	107,31	101,51	98,58	94,90	93,49	109,63	116,62	123,85	133,49	131,84	121,82	112,51
	2005	107,44	92,95	98,71										
CAPRINO PARA ABASTO	2003	109,09	99,91	96,71	99,96	103,96	107,90	111,95	118,47	124,09	121,84	126,22	126,53	112,22
	2004	114,80	102,98	96,69	95,23	97,18	99,87	107,60	116,54	116,36	122,29	118,36	122,14	109,17
	2005	110,29	99,75	102,37										
PORCINO PARA ABASTO	2003	87,43	93,52	94,30	92,10	90,99	94,98	102,72	101,78	97,04	87,20	85,50	86,26	92,81
	2004	86,57	93,64	102,74	100,81	101,78	113,11	113,80	104,08	103,21	95,03	93,60	99,03	100,62
	2005	100,38	105,09	107,63										
AVES PARA ABASTO	2003	88,25	78,83	94,88	82,55	95,58	94,03	126,82	134,69	133,64	89,90	83,86	74,53	98,13
	2004	70,87	73,06	90,36	86,49	106,74	100,05	118,14	107,30	109,43	107,73	111,91	117,08	99,93
	2005	116,08	110,22	121,12										
CONEJOS PARA ABASTO	2003	87,92	91,72	102,78	97,46	99,74	91,40	102,30	131,87	156,95	158,01	140,13	112,27	114,38
	2004	96,29	93,11	110,43	112,29	97,29	97,56	99,31	102,14	108,84	135,16	129,24	106,39	107,34
	2005	91,70	95,15	104,99										
PRODUCTOS GANADEROS	2003	107,29	106,13	105,71	105,81	104,62	104,10	104,13	104,74	110,31	115,76	118,65	119,40	108,89
	2004	115,65	115,14	114,53	112,97	110,12	109,25	108,81	109,42	109,87	110,56	109,20	109,48	111,25
	2005	107,12	106,07	106,18										
LECHE	2003	105,75	104,67	103,52	103,07	101,77	101,63	101,46	100,78	101,73	106,31	108,83	110,75	104,20
	2004	109,75	109,73	109,72	110,06	107,73	107,83	107,25	108,48	109,93	112,31	113,48	113,89	110,01
	2005	113,43	112,44	111,21										
HUEVOS	2003	112,06	110,60	112,51	114,33	113,45	111,52	112,09	116,83	137,08	145,33	149,43	146,49	123,48
	2004	134,01	131,93	129,46	121,83	117,33	113,55	113,47	112,12	109,47	104,77	95,39	95,37	114,89
	2005	86,95	85,69	90,06										
LANA	2003	116,05	118,08	118,20	117,97	120,45	139,25	149,85	142,26	142,29	142,97	143,05	142,93	132,78
	2004	142,93	142,97	142,63	142,26	141,39	125,90	133,61	133,50	131,65	133,35	136,13	126,17	136,05
	2005	125,53	128,16	128,42										
GENERAL DE PRECIOS PERCIBIDOS	2003	101,88	110,27	110,34	111,48	113,13	108,35	97,49	99,07	104,06	105,81	105,19	108,63	105,82
	2004	106,35	107,35	111,76	115,14	121,21	121,34	108,43	93,72	93,24	100,37	104,79	111,31	106,77
	2005	115,24	120,45	126,48										

Nota: Los datos del último mes publicado han de considerarse provisionales

INDICES DE PRECIOS PERCIBIDOS POR LOS AGRICULTORES

INDICES ANUALES MOVILES: AÑO BASE 2000 = 100

PRODUCTOS	AÑO	Enero	Febrero	Marzo	Abril	Mayo	Junio	Julio	Agosto	Septiem.	Octubre	Noviem.	Diciem.
PRODUCTOS VEGETALES	2003	99,06	98,84	98,49	98,76	100,25	101,39	102,04	102,73	104,49	106,09	107,44	108,70
	2004	109,16	108,74	108,63	108,78	109,51	110,71	112,10	111,38	109,63	108,47	108,22	108,29
	2005	109,06	110,29	111,83									
PRODUCTOS AGRICOLAS	2003	99,07	98,86	98,50	98,78	100,29	101,44	102,07	102,77	104,55	106,08	107,44	108,69
	2004	109,15	108,72	108,61	108,77	109,52	110,76	112,20	111,47	109,70	108,57	108,34	108,42
	2005	109,22	110,49	112,07									
CEREALES	2003	100,78	100,14	99,49	99,11	99,02	98,99	99,41	99,77	100,56	101,42	103,02	104,93
	2004	106,41	107,77	109,15	110,05	110,59	110,97	111,36	111,74	111,39	110,26	106,95	104,64
	2005	102,75	101,02	99,40									
CEREALES CONSUMO HUMANO	2003	103,06	102,36	101,82	101,47	101,44	101,56	102,44	103,08	103,86	104,64	105,44	106,83
	2004	107,84	108,84	109,69	110,34	110,61	110,81	111,02	111,20	110,61	109,35	105,28	103,18
	2005	101,56	100,09	98,90									
CEREALES PIENSO	2003	98,77	98,16	97,45	97,03	96,84	96,72	96,73	96,91	97,61	98,59	100,87	103,23
	2004	105,12	106,83	108,65	109,73	110,54	111,08	111,62	112,20	112,06	111,05	108,40	105,89
	2005	103,75	101,80	99,84									
LEGUMINOSAS	2003	98,40	98,36	98,30	98,31	98,27	97,73	95,55	95,32	94,79	93,95	93,24	92,31
	2004	91,88	91,75	91,74	91,74	91,73	91,66	89,75	88,27	88,32	88,97	88,76	88,89
	2005	88,84	88,83	88,82									
LEGUMINOSAS CONSUMO HUMANO	2003	96,94	96,73	96,65	96,66	96,64	96,37	93,41	93,25	92,76	91,58	90,85	89,73
	2004	89,24	89,14	89,13	89,12	89,12	88,33	85,91	84,48	84,80	85,92	85,85	86,15
	2005	86,13	86,14	86,13									
LEGUMINOSAS PIENSO	2003	102,22	102,64	102,62	102,62	102,55	101,29	101,16	100,75	100,13	100,16	99,51	99,06
	2004	98,80	98,59	98,59	98,59	98,56	100,40	99,80	98,21	97,55	96,97	96,39	96,07
	2005	95,95	95,87	95,85									
TUBERCULOS	2003	82,05	80,07	78,09	78,68	79,16	77,13	77,33	80,01	87,60	96,49	103,35	109,92
	2004	113,54	115,74	118,27	121,38	133,95	136,80	140,77	145,00	144,84	137,61	131,99	128,06
	2005	125,67	124,32	123,31									
PLANTAS DE ESCARDA	2003	91,58	90,48	89,38	89,71	89,98	88,67	88,52	89,64	94,20	100,90	107,55	112,78
	2004	115,59	116,81	118,21	119,93	126,89	128,64	131,01	133,53	133,44	129,71	126,87	124,96
	2005	123,72	122,98	122,42									
CULTIVOS INDUSTRIALES	2003	106,56	106,58	106,59	106,62	106,63	106,47	106,18	104,50	106,20	100,22	101,96	103,20
	2004	103,93	103,90	103,88	103,86	103,86	104,03	104,11	104,53	105,06	106,43	106,78	107,00
	2005	107,09	107,11	107,12									
CULTIVOS FORRAJEROS	2003	103,58	103,41	103,15	102,38	101,54	99,92	97,90	96,36	95,60	95,42	95,40	95,32
	2004	95,49	95,73	95,90	96,97	98,26	100,26	101,74	103,09	103,50	103,67	103,59	103,59
	2005	103,33	103,00	102,92									
HORTALIZAS	2003	97,49	97,15	95,86	96,54	98,35	99,62	98,96	101,47	104,80	106,91	109,84	112,98
	2004	113,64	111,38	110,76	108,60	108,58	110,39	114,59	111,19	107,31	104,23	104,19	105,15
	2005	108,05	112,30	115,77									
FRUTAS FRESCAS Y SECAS EN GENERAL	2003	115,13	115,04	115,16	114,62	118,95	123,07	126,39	127,96	128,92	130,81	130,70	129,36
	2004	128,44	127,27	125,77	126,27	125,69	127,24	127,32	126,90	128,06	129,06	128,58	128,76
	2005	129,12	130,52	134,98									
CITRICOS	2003	110,23	108,40	107,66	108,53	108,04	108,32	108,99	109,09	108,91	110,94	110,88	109,13
	2004	108,94	109,41	109,16	108,63	108,57	107,99	107,46	107,37	108,24	107,88	105,78	104,87
	2005	102,88	103,73	106,40									
FRUTAS FRESCAS NO CITRICAS	2003	120,87	122,03	122,83	121,36	129,44	136,57	142,01	144,68	145,30	145,90	145,07	143,55
	2004	141,89	139,31	136,66	137,74	136,57	139,65	139,99	138,75	138,87	138,95	138,68	139,20
	2005	140,92	142,57	148,45									
FRUTAS SECAS	2003	93,43	92,62	91,86	91,18	90,68	90,76	90,99	91,42	101,83	114,13	120,11	122,63
	2004	124,01	125,49	126,90	128,27	129,84	130,44	131,60	136,44	148,34	165,02	172,02	175,56
	2005	177,63	180,11	182,59									
FRUTAS FRESCAS EN GENERAL	2003	116,63	116,60	116,78	116,24	120,91	125,31	128,84	130,49	130,79	131,96	131,44	129,83
	2004	128,75	127,39	125,69	126,13	125,40	127,02	127,02	126,24	126,66	126,56	125,56	125,51
	2005	125,75	127,08	131,68									
FRUTAS NO CITRICAS	2003	118,04	118,99	119,62	118,24	125,43	131,83	136,74	139,18	140,81	142,61	142,49	141,38
	2004	140,04	137,88	135,65	136,76	135,87	138,69	139,12	138,51	139,85	141,64	142,13	142,96
	2005	144,72	146,45	151,98									
VINO Y MOSTO	2003	76,62	76,63	77,45	78,46	79,06	79,31	79,55	76,24	76,84	78,43	78,79	78,86
	2004	78,81	78,58	77,53	77,31	77,38	77,53	77,51	77,39	70,84	69,18	68,69	68,32
	2005	68,13	67,66	66,78									
ACEITE DE OLIVA	2003	91,68	92,07	92,22	92,65	93,53	94,38	95,81	97,20	98,93	100,94	101,25	102,13
	2004	103,10	104,74	106,50	108,52	110,06	111,13	111,59	111,53	110,69	110,65	114,63	116,84
	2005	119,31	120,76	122,34									
SEMILLAS	2003	99,54	99,80	100,06	100,06	100,06	100,06	101,02	102,96	102,93	103,09	103,46	103,86
	2004	104,26	104,66	105,06	105,08	105,10	105,12	107,13	109,84	109,96	110,11	109,89	109,61
	2005	109,33	109,05	108,77									
FLORES Y PLANTAS ORNAMENTALES	2003	130,27	130,22	130,31	132,68	134,39	134,87	135,17	135,54	136,39	140,64	140,14	140,93
	2004	140,70	140,36	140,72	147,63	154,69	158,57	159,10	160,83	162,40	163,52	166,60	166,80
	2005	167,73	169,01	168,81									

Nota: Los datos del último mes publicado han de considerarse provisionales.

INDICES DE PRECIOS PERCIBIDOS POR LOS AGRICULTORES

INDICES ANUALES MOVILES: AÑO BASE 2000 = 100

PRODUCTOS	AÑO	Enero	Febrero	Marzo	Abril	Mayo	Junio	Julio	Agosto	Septiem.	Octubre	Noviem.	Diciem.
PRODUCTOS FORESTALES	2003	99,89	99,07	99,01	99,01	99,52	100,25	101,08	101,23	102,00	102,77	103,56	104,31
	2004	104,59	104,78	104,60	104,51	104,34	103,71	103,05	102,94	102,10	101,19	100,44	99,74
	2005	99,29	98,84	98,46									
MADERA	2003	99,09	98,35	98,53	98,76	99,08	99,61	100,22	100,66	101,18	101,62	102,09	102,49
	2004	102,29	102,01	101,32	100,72	100,30	99,74	99,15	98,59	97,85	97,02	96,31	95,64
	2005	95,26	94,87	94,55									
MADERAS CONIFERAS	2003	102,57	102,71	103,54	104,22	105,02	106,17	106,91	107,80	108,86	109,86	110,83	111,67
	2004	111,44	111,01	110,01	109,31	108,80	108,05	107,35	106,60	105,64	104,54	103,64	102,76
	2005	102,26	101,87	101,61									
MADERAS FRONDOSAS	2003	94,17	92,17	91,43	91,04	90,68	90,32	90,74	90,55	90,29	89,95	89,70	89,47
	2004	89,34	89,27	89,02	88,57	88,27	87,97	87,53	87,23	86,83	86,36	85,92	85,57
	2005	85,33	84,94	84,54									
CORCHO	2003	103,77	102,57	101,38	100,21	101,65	103,36	105,28	103,99	106,01	108,37	110,73	113,21
	2004	115,79	118,27	120,62	123,01	124,02	123,12	122,09	124,17	122,86	121,56	120,60	119,74
	2005	119,00	118,25	117,57									
PRODUCTOS ANIMALES	2003	100,19	100,25	100,13	99,91	99,75	99,51	99,72	100,28	100,88	101,23	101,45	101,60
	2004	101,72	101,89	102,28	102,67	103,04	103,60	103,90	103,69	103,47	103,64	103,89	104,34
	2005	104,79	105,07	105,28									
GANADO PARA ABASTO	2003	98,91	99,00	98,85	98,50	98,20	97,80	97,99	98,63	99,20	99,34	99,28	99,13
	2004	99,06	99,03	99,29	99,62	99,96	100,57	100,83	100,42	100,14	100,51	101,11	101,99
	2005	102,84	103,47	103,98									
VACUNO PARA ABASTO	2003	103,56	103,33	103,52	103,62	103,48	102,99	102,83	102,55	102,47	102,77	102,48	102,23
	2004	102,27	102,21	101,75	101,41	100,86	100,42	99,98	99,55	99,11	98,46	98,23	98,09
	2005	97,68	97,35	97,32									
OVINO PARA ABASTO	2003	113,43	113,45	113,33	113,92	114,00	113,42	112,51	111,67	111,10	111,23	110,95	110,61
	2004	111,52	111,85	112,40	112,38	111,90	111,52	111,92	112,04	112,18	112,62	112,94	112,51
	2005	111,71	110,51	110,28									
CAPRINO PARA ABASTO	2003	109,49	109,64	109,91	110,30	110,67	111,10	111,21	111,44	111,93	112,33	112,92	112,22
	2004	112,69	112,95	112,95	112,55	111,99	111,32	110,96	110,80	110,15	110,19	109,53	109,17
	2005	108,79	108,53	109,00									
PORCINO PARA ABASTO	2003	95,82	95,93	95,39	94,78	94,00	92,99	92,55	92,80	93,13	93,09	93,01	92,81
	2004	92,75	92,75	93,46	94,19	95,08	96,60	97,52	97,72	98,23	98,88	99,56	100,62
	2005	101,77	102,72	103,13									
AVES PARA ABASTO	2003	88,70	89,02	89,17	87,72	87,66	88,78	92,09	96,00	98,40	97,84	98,04	98,13
	2004	96,69	96,20	95,82	96,15	97,09	97,58	96,86	94,58	92,57	94,05	96,39	99,93
	2005	103,70	106,80	109,36									
CONEJOS PARA ABASTO	2003	88,08	89,34	90,60	91,34	93,55	95,75	98,01	102,10	107,38	111,72	113,41	114,38
	2004	115,08	115,20	115,83	117,07	116,87	117,38	117,13	114,65	110,64	108,74	107,83	107,34
	2005	106,96	107,12	106,68									
PRODUCTOS GANADEROS	2003	103,97	103,92	103,92	104,09	104,33	104,56	104,83	105,15	105,80	106,81	107,85	108,89
	2004	109,58	110,33	111,08	111,66	112,12	112,54	112,95	113,34	113,29	112,86	112,08	111,25
	2005	110,55	109,79	109,09									
LECHE	2003	103,72	103,52	103,28	103,18	103,05	102,96	102,94	102,91	102,91	103,23	103,63	104,20
	2004	104,52	104,94	105,48	106,04	106,54	107,04	107,55	108,19	108,86	109,36	109,75	110,01
	2005	110,33	110,56	110,68									
HUEVOS	2003	104,65	105,09	105,85	106,85	108,27	109,44	110,63	112,02	114,71	117,90	120,94	123,48
	2004	125,31	127,08	128,50	129,12	129,45	129,61	129,73	129,34	127,03	123,65	119,15	114,89
	2005	110,97	107,12	103,84									
LANA	2003	112,74	113,72	114,55	115,00	116,02	118,83	121,80	124,10	126,20	128,46	130,64	132,78
	2004	135,04	137,11	139,14	141,17	142,89	141,80	140,45	139,70	138,83	138,01	137,44	136,05
	2005	134,59	133,35	132,18									
GENERAL DE PRECIOS PERCIBIDOS	2003	99,52	99,42	99,16	99,24	100,07	100,66	101,12	101,76	103,06	104,12	105,02	105,82
	2004	106,14	105,95	106,05	106,30	106,89	107,86	108,84	108,32	107,18	106,57	106,54	106,77
	2005	107,29	108,14	109,15									

Nota: Los datos del último mes publicado han de considerarse provisionales

PRECIOS PAGADOS POR LOS AGRICULTORES EUROS POR 100 KG. S/IVA

PRODUCTOS	AÑO	Enero	Febrero	Marzo	Abril	Mayo	Junio	Julio	Agosto	Septiem.	Octubre	Noviem.	Diciem.	Anual
ABONOS														
SULFATO AMONICO 21% (100 KG.)	2003	11,73	11,73	11,64	11,71	11,64	12,08	12,00	12,08	12,00	11,97	12,02	12,18	11,90
	2004	12,44	12,53	12,51	12,46	12,54	12,60	12,94	12,93	13,35	13,79	13,88	13,90	12,99
	2005	13,92	13,92											
NITROSULFATO AMONICO 26% (100 KG.)	2003	19,81	19,64	19,26	19,28	19,23	19,09	19,09	19,09	19,18	19,13	19,25	18,65	19,23
	2004	19,36	19,68	19,59	19,42	18,90	19,67	20,44	20,38	20,55	20,89	20,91	20,96	20,06
	2005	20,58	20,65											
NITRATO AMONICO CALCICO 20,5% (100 KG.)	2003	14,96	15,18	14,34	14,37	14,36	14,51	14,51	14,51	14,61	14,56	15,19	15,26	14,70
	2004	15,80	14,54	14,38	14,59	14,56	14,20	14,05	14,07	14,17	14,33	14,53	14,59	14,48
	2005	14,35	14,35											
NITRATO AMONICO CALCICO 26% (100 KG.)	2003	16,21	15,99	16,24	16,28	16,36	16,55	16,67	16,61	16,62	16,61	16,85	16,94	16,49
	2004	17,63	17,46	17,48	17,49	17,38	17,41	17,46	17,47	17,57	17,74	18,29	18,24	17,64
	2005	19,00	19,15											
NITRATO AMONICO 33,5 (100 KG.)	2003	18,19	17,90	18,61	18,72	18,69	18,69	18,96	18,89	18,77	19,01	19,01	19,16	18,72
	2004	19,43	19,38	19,47	19,53	19,56	19,52	19,68	19,62	19,67	20,47	20,72	20,73	19,82
	2005	21,04	21,19											
UREA 46% (100 KG.)	2003	18,55	19,09	19,30	19,58	19,52	19,45	19,55	19,45	19,52	20,11	20,14	20,41	19,56
	2004	20,72	20,64	20,72	20,77	20,39	20,60	21,10	21,12	22,00	23,39	23,71	24,77	21,66
	2005	24,15	23,94											
SUPERFOSFATO DE CAL 18% (GRANO) (100 KG)	2003	14,35	14,27	14,13	13,96	13,95	14,08	13,83	13,76	13,91	13,92	14,15	14,16	14,04
	2004	13,83	13,67	14,01	13,78	13,96	13,97	13,70	13,66	13,55	14,21	14,99	14,86	14,02
	2005	14,95	14,72											
SULFATO POTASICO 50% (100 KG.)	2003	30,78	30,71	30,48	30,48	30,46	30,71	30,62	30,74	30,76	30,78	30,73	30,78	30,67
	2004	31,41	31,55	31,43	31,56	31,45	31,56	31,78	31,55	31,79	32,48	31,97	31,91	31,70
	2005	31,86	32,26											
DAP (FOSFATO DIAMONICO) (100 KG.)	2003	22,31	22,25	22,93	22,94	22,85	22,78	23,94	23,80	23,23	23,46	22,35	23,43	23,02
	2004	23,64	23,67	22,96	23,11	22,91	22,94	23,51	23,33	24,47	25,03	24,88	25,92	23,86
	2005	25,18	25,34											
COMPLEJO 0-14-7 (100 KG.)	2003	14,34	14,32	14,42	14,42	14,43	14,43	14,40	14,38	14,32	14,00	14,22	14,34	14,34
	2004	14,40	15,29	15,05	14,92	14,86	14,86	14,89	15,00	14,68	14,93	15,12	15,29	14,94
	2005	16,13	16,15											
COMPLEJO 4-12-8 (100 KG.)	2003	14,54	14,50	14,56	14,48	14,37	14,37	14,37	14,26	14,39	14,28	14,24	14,24	14,38
	2004	14,24	14,25	14,20	14,26	14,27	14,35	14,49	14,58	14,99	14,83	15,06	15,22	14,56
	2005	15,23	14,85											
COMPLEJO 8-8-8 (100 KG.)	2003	15,66	15,68	15,85	15,68	15,79	15,90	15,89	15,89	15,90	16,09	16,03	16,11	15,87
	2004	16,41	16,48	16,49	16,50	16,50	16,51	17,14	17,62	17,37	17,24	17,51	17,72	16,96
	2005	16,93	16,43											
COMPLEJO 8-15-15 (100 KG.)	2003	16,89	16,92	17,02	16,98	16,85	16,86	16,95	16,97	16,82	16,81	16,72	16,63	16,87
	2004	16,49	16,42	16,44	16,43	16,43	16,43	16,63	16,65	17,09	17,58	17,68	17,67	16,83
	2005	18,06	17,70											
COMPLEJO 8-24-16 (100 KG.)	2003	19,78	19,85	19,95	19,83	19,75	19,81	19,80	19,84	19,96	19,74	19,75	19,54	19,80
	2004	19,56	19,61	19,57	19,64	19,70	19,70	19,66	19,74	20,31	20,70	20,90	20,93	20,00
	2005	20,84	20,68											
COMPLEJO 12-12-24 (100 KG.)	2003	20,26	20,11	19,97	19,89	19,79	19,75	19,87	19,67	19,81	19,76	19,80	19,83	19,88
	2004	20,04	20,22	20,07	20,00	20,08	20,55	20,56	20,60	20,83	20,98	20,98	21,11	20,50
	2005	20,65	20,60											
COMPLEJO 12-24-8 (100 KG.)	2003	20,47	19,56	19,62	19,63	19,58	19,43	19,42	19,32	19,26	19,32	19,27	19,34	19,52
	2004	19,38	19,85	19,89	19,88	20,08	20,24	20,30	20,35	20,52	21,29	21,19	21,20	20,35
	2005	21,33	21,30											
COMPLEJO 15-15-15 (100 KG.)	2003	19,64	19,70	19,89	19,88	19,87	20,06	19,83	20,07	19,92	20,09	20,06	19,98	19,92
	2004	19,97	19,63	19,96	19,93	20,09	20,24	20,26	20,52	20,42	21,10	21,42	21,48	20,42
	2005	21,16	21,34											

Nota 2: Los datos del último mes publicado han de considerarse provisionales.

**PRECIOS PAGADOS POR LOS AGRICULTORES
EUROS POR 100 KG. S/IVA**

PRODUCTOS	AÑO	Enero	Febrero	Marzo	Abril	Mayo	Junio	Julio	Agosto	Septiem.	Octubre	Noviem.	Diciem.	Anual
PIENSOS SIMPLES														
TRIGO (PIENSO) (100 KG.)	2003	14,93	14,92	14,82	15,01	15,05	15,02	15,14	15,06	15,96	16,49	17,26	17,58	15,60
	2004	18,02	18,36	18,27	18,26	18,46	17,31	16,06	15,52	15,35	15,22	15,16	15,37	16,78
	2005	14,89	15,03											
CEBADA (PIENSO) (100 KG.)	2003	13,31	13,31	13,22	13,23	13,22	12,83	12,90	12,93	13,59	14,29	15,26	15,57	13,64
	2004	16,08	16,41	16,39	16,49	16,38	14,90	13,73	13,88	13,73	13,64	13,60	13,68	14,91
	2005	13,37	13,38											
AVENA (PIENSO) (100 KG.)	2003	15,38	15,57	15,43	15,41	15,22	15,33	15,51	15,63	15,54	15,87	16,05	16,21	15,60
	2004	16,63	16,77	16,70	16,75	16,74	16,18	15,13	14,72	14,62	15,00	15,17	15,25	15,81
	2005	15,59	15,67											
MAIZ (PIENSO) (100 KG.)	2003	14,94	15,04	14,73	14,83	14,99	14,85	14,98	15,24	15,55	16,19	16,82	17,34	15,46
	2004	17,95	18,10	17,93	17,98	18,32	18,18	17,89	17,61	16,66	15,45	15,30	15,08	17,20
	2005	15,13	14,97											
PAJA CEREALES (100 KG.)	2003	9,31	9,36	9,34	9,79	9,90	9,50	8,62	8,17	8,32	8,36	7,78	8,29	8,90
	2004	7,53	7,63	8,56	7,92	7,96	7,51	7,19	6,88	7,18	7,30	7,33	7,45	7,54
	2005	7,26	7,48											
TORTA DE GIRASOL (100 KG.)	2003	14,26	14,28	14,30	14,17	14,01	13,67	13,44	12,98	13,32	14,34	14,97	15,18	14,08
	2004	14,83	15,02	15,93	16,32	16,49	16,04	15,59	14,88	14,26	14,11	14,07	14,26	15,15
	2005	14,19	14,07											
PULPA DE REMOLACHA (100 KG.)	2003	17,33	17,47	17,59	17,47	17,48	17,36	17,23	17,22	17,22	17,23	17,81	17,86	17,44
	2004	17,46	17,56	17,64	17,80	17,90	17,87	17,91	18,09	17,87	17,83	17,70	17,62	17,77
	2005	17,48	17,57											
ALFALFA DESHIDRATADA (100 KG.)	2003	16,27	16,26	16,19	15,92	15,27	15,16	14,87	14,95	15,03	15,49	15,68	15,82	15,58
	2004	16,85	17,09	17,10	16,91	16,66	16,42	16,12	16,08	16,35	16,42	16,41	16,50	16,58
	2005	16,61	16,99											
PIENSOS COMPUESTOS														
VACUNO														
LACTORREEMPLAZANTES 20% PROTEINA (100 KG.)	2003	138,74	142,84	131,35	132,21	133,10	134,21	133,33	133,96	133,83	134,08	136,14	137,33	135,09
	2004	137,16	138,66	136,68	136,02	137,46	138,08	138,48	138,54	137,66	140,24	141,16	141,41	138,46
	2005	140,60	143,44											
TERNEROS CRIA (100 KG.)	2003	23,23	23,01	22,96	23,13	23,20	22,78	22,61	22,77	23,18	23,00	23,82	23,72	23,12
	2004	23,89	24,30	24,50	24,51	25,46	25,07	25,34	24,10	23,69	23,27	23,03	22,77	24,16
	2005	23,63	23,31											
TERNEROS RECRIA Y CEBO (100 KG.)	2003	20,25	20,18	20,17	20,09	20,08	19,87	19,82	19,88	19,94	20,49	20,88	21,17	20,24
	2004	21,29	21,66	21,65	21,94	22,22	22,03	21,82	21,12	20,82	19,85	19,91	19,71	21,17
	2005	22,34	22,22											
CONCENTRADO VACUNO DE LECHE (100 KG.)	2003	23,54	23,28	23,42	23,37	23,44	23,34	23,30	23,28	23,24	23,53	23,74	23,90	23,45
	2004	23,07	23,23	23,19	23,57	23,51	23,47	23,16	22,99	22,48	22,21	22,01	21,79	22,89
	2005	21,66	21,52											
CONCENTRADO VACUNO DE CARNE (100 KG.)	2003	23,12	23,08	23,19	22,98	22,94	22,27	22,27	22,10	22,10	22,20	22,71	22,91	22,66
	2004	23,10	23,29	23,62	23,63	23,68	23,16	22,37	22,33	22,34	21,52	21,46	21,20	22,64
	2005	21,21	21,26											
OVINO Y CAPRINO														
CORDEROS Y CHIVOS CRIA (100 KG.)	2003	26,30	26,02	26,28	26,23	26,24	26,27	26,05	24,93	25,17	25,88	26,53	26,72	26,05
	2004	27,16	27,24	27,07	27,34	27,66	27,43	26,87	26,27	24,65	24,36	24,13	24,13	26,19
	2005	24,52	24,32											
CORDEROS Y CHIVOS RECRIA. ENGORDE (100 KG.)	2003	22,80	22,85	22,80	22,68	22,63	22,52	22,34	22,44	22,60	22,68	23,08	23,04	22,71
	2004	23,47	23,77	24,05	23,92	24,33	24,36	24,03	23,56	23,09	22,12	21,68	21,69	23,34
	2005	21,70	21,60											
OVEJAS Y CABRAS LACTANTES (100 KG.)	2003	21,05	21,13	21,13	20,78	20,65	20,72	20,55	20,76	20,33	20,61	21,73	21,58	20,92
	2004	21,94	21,99	22,29	22,28	22,82	21,99	21,35	20,80	20,47	20,33	19,89	19,61	21,31
	2005	20,45	20,15											
PORCINO														
LECHONES (100 KG.)	2003	37,61	37,08	37,06	36,27	36,68	36,99	36,94	37,05	37,37	37,03	37,97	38,01	37,17
	2004	38,03	38,47	39,57	39,60	38,68	37,41	36,99	35,38	35,61	35,45	34,24	34,84	37,02
	2005	35,25	33,90											
CERDOS CRECIMIENTO Y CEBO (100 KG.)	2003	21,36	21,32	21,21	21,13	21,05	21,11	21,32	21,37	21,33	22,02	22,32	22,57	21,51
	2004	23,49	23,54	23,90	24,19	23,68	23,67	23,45	22,82	22,22	21,54	21,51	21,34	22,95
	2005	21,31	21,60											
CERDOS GESTACION Y LACTACION (100 KG.)	2003	20,93	20,90	20,77	20,51	20,51	20,50	20,42	20,69	20,66	21,11	21,66	21,88	20,88
	2004	22,62	22,73	23,05	23,36	22,39	22,14	21,47	21,28	20,73	20,10	20,00	20,00	21,66
	2005	20,17	19,85											
CONEJOS														
CONEJOS (100 KG.)	2003	20,88	20,49	20,54	20,54	20,53	20,53	20,42	20,39	20,46	20,68	21,02	21,28	20,65
	2004	21,90	22,05	22,15	22,19	22,12	22,01	21,41	21,24	20,79	20,90	20,49	20,44	21,47
	2005	20,55	20,70											
AVES														
POLLITAS CRIA-RECRIA (100 KG.)	2003	25,83	25,90	25,85	25,77	25,90	25,97	25,94	26,10	26,48	26,37	26,59	26,68	26,12
	2004	27,77	27,50	27,74	28,04	28,09	28,16	27,60	27,06	27,02	26,86	26,77	26,75	27,45
	2005	26,01	26,17											
GALLINAS PONEDORAS (100 KG.)	2003	26,39	26,39	26,53	26,38	26,33	26,22	26,33	26,38	26,49	26,48	26,64	26,71	26,44
	2004	27,52	27,71	27,90	27,97	27,98	28,00	27,79	27,68	27,75	27,22	27,00	27,16	27,64
	2005	24,96	24,74											
POLLOS CARNE (100 KG.)	2003	26,73	26,37	26,25	26,43	26,28	26,41	26,62	26,47	26,48	26,77	27,28	27,36	26,62
	2004	27,78	28,30	28,29	28,57	28,49	27,59	27,28	27,57	27,12	26,29	25,84	25,42	27,38
	2005	25,12	25,49											

Nota: Los datos del último mes publicado han de considerarse provisionales

INDICES DE PRECIOS PAGADOS POR LOS AGRICULTORES

INDICES MENSUALES Y ANUALES: AÑO BASE 2000 = 100

PRODUCTOS	AÑO	Enero	Febrero	Marzo	Abril	Mayo	Junio	Julio	Agosto	Septiem.	Octubre	Noviem.	Diciem.	Anual
BIENES Y SERVICIOS DE USO														
CORRIENTE (INPUT I)	2003	103,60	104,23	104,39	103,66	103,24	103,01	103,36	103,61	103,62	104,49	105,60	106,08	104,08
	2004	107,44	107,92	109,27	110,00	109,70	109,35	108,48	108,05	107,95	107,76	107,41	106,62	108,33
	2005	106,70	107,03											
SEMILLAS Y PLANTONES	2003	98,93	99,12	99,91	99,91	99,67	99,67	99,68	99,69	100,07	101,22	104,60	104,60	100,59
	2004	104,58	105,12	105,67	105,69	105,66	105,69	105,68	105,68	105,76	107,95	108,54	108,53	106,21
	2005	108,43	108,38											
- SEMILLAS	2003	118,36	118,70	120,10	120,10	119,68	119,68	119,69	119,72	120,39	120,34	124,49	124,49	120,48
	2004	124,46	125,41	126,40	126,42	126,37	126,42	126,41	126,41	126,51	123,96	124,41	124,39	125,63
	2005	124,21	124,12											
- PLANTONES	2003	73,88	73,88	73,88	73,88	73,88	73,88	73,88	73,88	73,88	76,58	78,97	78,97	74,96
	2004	78,97	78,97	78,97	78,97	78,97	78,97	78,97	78,97	79,02	87,32	88,09	88,09	81,18
	2005	88,09	88,09											
FERTILIZANTES	2003	104,77	105,01	105,77	105,87	105,65	106,41	107,03	106,93	106,48	107,11	107,08	107,36	106,30
	2004	109,53	109,17	109,40	109,55	109,33	109,73	110,60	111,00	112,42	115,72	117,08	117,98	111,80
	2005	118,66	118,70											
- SIMPLES	2003	109,03	109,29	110,47	110,88	110,84	111,85	112,59	112,02	112,30	113,14	113,90	114,68	111,77
	2004	117,50	117,10	117,34	117,52	116,67	117,50	118,59	118,89	120,50	124,96	126,97	128,18	120,15
	2005	129,05	129,38											
+ NITROGENADOS	2003	109,47	109,83	111,15	111,87	111,81	112,71	113,64	112,99	113,18	114,22	114,99	115,94	112,68
	2004	119,21	118,64	118,87	119,13	117,85	118,71	120,16	120,37	122,54	127,30	129,70	130,98	121,96
	2005	132,04	132,24											
+ FOSFATADOS	2003	110,51	110,99	111,88	109,10	109,08	111,60	110,93	110,56	112,09	111,54	111,56	111,22	110,93
	2004	112,89	113,50	114,52	113,74	116,04	118,96	116,01	115,66	114,44	116,80	119,70	117,82	115,87
	2005	118,29	117,06											
+ POTASICOS	2003	103,55	102,72	102,64	102,20	102,22	103,31	103,22	103,23	103,59	103,35	104,56	104,45	103,28
	2004	103,49	104,15	103,84	103,92	105,23	104,38	104,70	106,27	104,17	107,10	104,55	107,26	104,90
	2005	106,43	109,20											
- COMPUESTOS	2003	103,49	103,75	104,27	104,12	103,70	104,37	104,99	105,31	104,12	104,66	103,91	103,79	104,21
	2004	103,99	103,59	103,86	104,01	104,32	104,40	105,23	105,78	107,30	110,18	111,18	111,97	106,32
	2005	112,10	111,90											
- ENMIENDAS	2003	90,91	90,91	90,91	90,91	90,91	90,91	90,91	90,91	90,91	90,91	90,91	90,91	90,91
	2004	100,70	100,70	100,70	100,70	100,70	100,70	100,70	100,70	100,70	100,70	100,70	100,70	100,70
	2005	103,50	103,50											
ALIMENTOS DE GANADO	2003	102,87	102,64	102,14	101,72	101,44	101,06	100,75	100,77	101,00	102,88	104,59	105,51	102,28
	2004	107,08	108,23	110,18	110,91	109,67	108,66	106,11	104,21	102,95	100,66	99,97	99,38	105,67
	2005	99,14	99,30											
- PIENSOS SIMPLES	2003	97,75	98,58	97,46	97,48	96,69	95,07	92,26	91,78	92,80	96,20	98,96	100,67	96,31
	2004	101,98	104,21	108,65	108,39	107,93	106,10	99,97	96,50	95,24	94,40	93,93	93,59	100,92
	2005	92,85	93,46											
- PIENSOS COMPUESTOS	2003	104,26	103,74	103,41	102,87	102,73	102,69	103,06	103,21	103,24	104,70	106,12	106,83	103,91
	2004	108,47	109,33	110,59	111,60	110,14	109,35	107,78	106,31	105,05	102,36	101,61	100,96	106,97
	2005	100,86	100,89											
+ PARA BOVINO	2003	104,64	104,44	104,70	103,56	103,52	102,52	102,20	102,40	102,00	103,35	104,66	105,13	103,58
	2004	103,64	104,88	105,35	106,63	106,43	106,29	104,85	104,10	103,45	101,03	100,80	99,75	103,93
	2005	100,26	99,96											
+ PARA OVINO Y CAPRINO	2003	102,69	102,77	102,37	101,95	101,57	101,93	101,44	101,57	100,70	101,68	103,41	103,49	102,12
	2004	105,05	105,62	107,22	106,91	107,37	105,90	104,33	103,34	101,44	97,84	96,86	96,26	103,19
	2005	96,23	95,46											
+ PARA PORCINO	2003	104,32	103,89	103,21	102,43	102,42	102,84	103,74	104,08	104,13	106,37	107,98	108,95	104,55
	2004	112,28	112,59	114,73	115,82	112,75	111,83	110,34	107,38	105,29	102,30	101,82	101,60	109,07
	2005	101,80	101,79											
+ PARA CONEJOS	2003	103,58	101,52	101,81	101,62	101,72	101,81	101,27	100,88	101,62	103,24	104,22	105,15	102,35
	2004	107,79	108,63	109,17	109,56	109,26	109,46	105,93	105,15	103,53	103,73	102,11	102,11	106,37
	2005	100,74	101,47											
+ PARA AVES	2003	104,18	103,36	102,91	103,23	102,79	102,87	103,38	103,28	103,72	104,14	105,44	106,02	103,78
	2004	107,94	109,30	110,06	110,98	110,30	109,05	107,52	107,44	107,06	104,26	102,75	101,73	107,38
	2005	100,77	101,23											

Nota: Los datos del último mes publicado han de considerarse provisionales.

INDICES DE PRECIOS PAGADOS POR LOS AGRICULTORES

INDICES MENSUALES Y ANUALES: AÑO BASE 2000 = 100

PRODUCTOS	AÑO	Enero	Febrero	Marzo	Abril	Mayo	Junio	Julio	Agosto	Septiem.	Octubre	Noviem.	Diciem.	Anual
PROTECCION FITOPATOLOGICA	2003	105,66	106,01	105,86	105,74	105,83	105,88	105,81	105,89	106,48	106,53	106,46	106,72	106,07
	2004	106,62	106,61	107,22	107,38	107,74	106,80	106,87	107,00	106,81	106,70	104,63	103,33	106,47
	2005	105,52	105,58											
TRATAMIENTOS ZOOSANITARIOS	2003	101,20	105,51	105,54	105,61	105,65	101,30	101,31	101,32	101,32	101,33	101,71	102,01	102,82
	2004	102,52	102,93	103,24	103,54	103,97	104,38	104,70	104,90	105,32	105,63	105,85	106,33	104,44
	2005	106,52	106,73											
CONS. Y REP. MAQUINARIA	2003	110,33	114,03	112,59	114,21	116,86	119,52	121,55	123,00	124,72	124,16	124,32	125,45	119,23
	2004	128,22	129,63	131,10	132,02	130,69	130,79	130,79	130,76	131,46	131,26	131,73	126,89	130,45
	2005	126,05	125,79											
CONS. Y REP. EDIFICIOS	2003	112,08	111,46	111,33	111,40	111,46	111,53	111,65	111,96	111,96	113,00	113,00	113,00	111,98
	2004	113,36	113,39	113,32	114,42	114,42	114,42	115,91	116,34	116,77	117,33	118,50	118,76	115,58
	2005	119,06	119,06											
ENERGIA Y LUBRICANTES	2003	99,51	102,88	105,93	98,73	95,21	93,81	96,66	97,38	95,70	95,85	96,32	95,77	97,81
	2004	97,86	96,29	98,80	100,78	103,10	103,78	104,82	107,62	111,32	115,47	114,00	110,98	105,42
	2005	110,22	112,23											
- CARBURANTES	2003	98,74	103,63	107,88	97,43	92,34	90,22	94,37	95,43	92,99	93,11	93,80	93,01	96,07
	2004	95,48	93,26	96,94	99,63	102,99	104,22	105,73	109,78	115,11	121,29	118,94	114,55	106,50
	2005	112,84	115,63											
- ELECTRICIDAD	2003	100,38	100,38	100,38	100,38	100,38	100,38	100,38	100,38	100,38	100,38	100,38	100,38	100,38
	2004	101,79	101,79	101,79	101,79	101,79	101,79	101,79	101,79	101,79	101,15	101,79	101,79	101,79
	2005	103,59	103,59											
- LUBRICANTES	2003	104,16	104,29	106,02	105,94	105,62	106,53	106,40	106,23	106,23	107,31	107,14	107,14	106,09
	2004	107,73	107,18	106,87	108,72	108,85	106,48	106,50	106,73	107,22	107,95	107,84	107,84	107,49
	2005	107,52	108,80											
MATERIAL Y PEQUEÑO UTILLAJE	2003	101,96	102,27	102,65	104,08	104,03	104,02	104,19	103,64	103,45	103,19	103,18	102,83	103,29
	2004	104,57	104,20	104,17	104,43	105,39	105,65	105,85	105,68	105,53	105,99	106,41	106,70	105,39
	2005	107,85	108,32											
GASTOS GENERALES	2003	107,12	107,52	108,28	107,83	106,88	107,02	107,79	108,93	108,34	107,16	107,75	107,88	107,71
	2004	108,56	108,69	109,43	110,50	111,42	111,77	112,31	113,65	113,27	113,36	113,32	112,80	111,59
	2005	113,35	114,11											
<u>BIENES DE INVERSION (INPUT II)</u>	2003	110,21	110,25	110,29	111,12	111,22	111,30	110,63	110,52	110,57	110,91	110,68	110,75	110,70
	2004	111,80	111,89	111,86	111,56	112,18	112,60	114,40	114,38	114,65	116,87	117,34	117,52	113,92
	2005	119,45	119,50											
MAQUINARIA Y OTROS BIENES DE EQUIPO	2003	110,04	110,67	110,78	112,01	112,15	112,25	111,64	111,47	111,56	111,68	111,76	111,89	111,49
	2004	114,85	114,94	115,03	113,74	113,91	113,97	114,18	114,14	114,22	118,12	118,22	118,23	115,30
	2005	121,48	121,57											
OBRAS DE INVERSION	2003	110,41	109,77	109,73	110,07	110,14	110,20	109,45	109,41	109,41	110,01	109,41	109,41	109,78
	2004	108,22	108,32	108,15	109,00	110,15	111,00	114,66	114,66	115,15	115,40	116,30	116,68	112,31
	2005	117,07	117,07											

Nota: Los datos del último mes publicado han de considerarse provisionales.

SALARIOS MEDIOS NACIONALES (EUROS POR DIA)

PRODUCTOS	AÑO	Enero	Febrero	Marzo	Abril	Mayo	Junio	Julio	Agosto	Septiem.	Octubre	Noviem.	Diciem.	Anual
ENCARGADOS Y CAPATACES	2003	32,11	32,10	32,14	32,08	32,08	32,34	32,30	31,68	32,32	32,62	32,50	32,77	32,25
	2004	33,10	33,16	34,10	35,48	36,10	34,86	35,09	35,28	35,21	36,05	37,03	35,31	35,06
	2005	35,98	36,16	35,30										
TRACTORISTAS Y MAQUINISTAS	2003	31,38	31,39	31,09	31,32	31,27	31,74	32,29	31,75	32,05	31,79	31,71	31,87	31,64
	2004	31,87	32,11	31,95	32,97	33,47	32,04	31,85	32,40	32,54	31,66	31,94	31,96	32,23
	2005	32,84	32,90	32,72										
PASTORES	2003	30,28	30,39	30,11	30,11	30,16	30,15	30,61	30,64	30,69	30,69	30,63	30,67	30,43
	2004	30,96	30,94	31,06	31,55	31,84	31,20	31,54	31,01	31,25	31,27	31,34	31,36	31,28
	2005	31,93	31,92	31,89										
VAQUEROS O PORQUEROS	2003	28,52	28,65	28,57	28,58	28,63	28,76	28,74	28,84	28,90	28,82	28,92	28,99	28,74
	2004	29,35	29,52	29,43	30,07	30,65	29,85	29,47	30,13	30,03	29,74	29,89	29,84	29,83
	2005	30,87	30,87	30,74										
HORTELANOS	2003	29,00	28,79	28,58	28,07	28,83	28,82	28,84	28,92	28,21	28,17	28,19	28,21	28,55
	2004	28,90	29,02	29,21	29,45	31,20	30,99	30,82	30,96	31,01	30,88	31,33	31,96	30,48
	2005	34,89	34,92	34,72										
GUARDAS O CASEROS	2003	28,42	28,79	28,78	28,88	28,91	28,93	28,89	28,93	29,09	28,69	28,64	29,04	28,83
	2004	29,31	30,16	30,24	31,02	31,12	30,49	30,30	30,48	30,56	30,99	31,45	31,46	30,63
	2005	33,30	33,33	32,37										
PEON FIJO	2003	30,59	30,67	30,62	30,91	30,96	30,95	31,65	30,68	31,41	31,35	31,81	31,13	31,06
	2004	31,83	31,84	31,95	32,47	32,20	31,72	31,86	31,71	32,14	31,71	32,04	31,84	31,94
	2005	32,34	32,11	31,54										
PREPARACION DEL TERRENO	2003	37,17	35,10	34,54	33,76	34,87	39,05	37,05	35,69	37,10	39,17	39,49	40,12	37,95
	2004	38,24	36,20	35,90	35,52	36,32	40,71	37,46	37,13	38,60	41,29	41,26	41,69	39,58
	2005	40,09	38,02	37,17										
SIEMBRA Y ABONADO	2003	40,30	40,92	39,37	35,98	37,32	34,98	35,54	35,22	42,79	37,96	37,19	38,13	38,42
	2004	40,49	40,95	40,29	35,56	37,61	37,11	36,02	35,59	45,97	40,24	38,09	40,86	39,42
	2005	44,30	44,72	41,96										
LABORES COMPLEMENTARIAS	2003	36,00	38,04	36,92	34,75	34,54	33,93	33,65	36,27	36,68	41,15	41,40	41,66	35,41
	2004	36,05	38,47	39,05	34,93	36,49	35,87	36,51	39,07	39,24	42,67	43,30	43,75	37,05
	2005	47,11	43,04	41,35										
RIEGOS	2003	32,03	37,29	36,82	36,45	39,51	38,97	38,89	38,51	37,57	37,40	41,41	32,03	38,24
	2004	32,03	37,29	37,30	37,09	40,74	39,56	39,24	38,58	38,06	37,71	38,44	36,28	38,65
	2005	37,73	41,94	40,54										
TRATAMIENTOS PLAGAS	2003	41,28	48,63	51,00	48,08	44,15	35,83	35,59	35,12	33,60	33,60	-	-	46,11
	2004	41,28	49,15	51,85	49,45	46,37	35,15	35,82	35,52	33,99	34,00	-	-	47,22
	2005	44,54	48,63	52,99								-	-	
RECOL. PRODUCTOS HERBACEOS	2003	34,23	33,07	34,20	32,61	32,62	36,87	40,11	38,13	37,88	36,50	36,98	38,39	37,34
	2004	36,11	33,29	35,07	32,90	32,56	36,64	39,98	38,95	39,21	35,24	34,89	39,32	37,35
	2005	37,08	35,11	35,83										
RECOL. FRUTALES Y AGRIOS	2003	40,69	44,49	42,14	39,43	37,02	37,08	39,25	38,42	38,16	41,47	43,27	44,16	39,91
	2004	41,24	44,46	42,63	39,80	37,46	37,69	40,11	39,38	38,96	43,49	44,24	45,92	40,78
	2005	43,53	46,43	43,90										
RECOL. ACEITUNA	2003	35,39	35,31	33,44	-	-	-	-	-	33,80	33,96	33,99	35,20	35,03
	2004	36,33	36,13	34,79	-	-	-	-	-	34,10	34,24	35,94	35,71	35,90
	2005	36,64	36,34	34,62	-	-	-	-	-					
VENDIMIA	2003	-	-	-	-	-	25,30	25,30	27,24	42,36	41,65	44,46	32,18	41,73
	2004	-	-	-	-	-	32,03	32,03	32,03	41,83	43,68	44,58	33,76	43,09
	2005	-	-	-	-	-								
PODA	2003	45,98	41,32	38,09	37,60	-	-	-	-	-	53,01	53,70	48,52	44,80
	2004	46,04	41,12	38,25	37,49	-	-	-	-	-	53,51	52,71	50,19	45,07
	2005	45,91	42,50	39,95										
PLANTACION Y TALA ARBOLES	2003	38,71	37,91	37,04	39,58	38,74	38,02	38,02	38,02	38,40	41,68	38,00	37,94	38,21
	2004	37,17	37,32	36,91	34,74	35,35	35,72	35,72	35,72	36,24	40,68	40,49	40,71	38,00
	2005	40,93	40,35	39,70										
MANEJO GANADO	2003	33,70	34,32	33,50	34,52	34,20	34,11	34,08	34,42	34,55	34,22	34,22	34,19	34,17
	2004	34,99	34,87	35,08	35,42	35,28	35,69	35,47	35,68	35,81	35,68	35,51	35,88	35,45
	2005	36,20	36,38	36,30										

Nota: Los datos del último mes publicado han de considerarse provisionales.

INDICES DE SALARIOS AGRARIOS

INDICES MENSUALES Y ANUALES: AÑO BASE 1985 = 100

PRODUCTOS	AÑO	Enero	Febrero	Marzo	Abril	Mayo	Junio	Julio	Agosto	Septiem.	Octubre	Noviem.	Diciem.	Anual
INDICE GENERAL	2003	295,29	292,40	291,75	288,30	285,03	284,24	294,90	289,51	293,83	298,56	301,87	300,37	293,30
	2004	300,71	297,30	300,66	297,19	298,95	291,69	300,70	299,18	301,69	307,92	308,50	310,77	301,49
	2005	311,99	309,30	310,01										
MANO DE OBRA FIJA	2003	282,20	282,80	281,62	282,81	283,40	284,57	288,49	283,68	287,22	286,53	287,90	286,35	284,79
	2004	290,25	291,40	292,56	299,15	301,45	294,18	294,41	295,20	297,16	294,74	298,00	296,03	295,37
	2005	303,97	303,45	299,57										
ENCARGADOS Y CAPATACES	2003	260,42	260,34	260,67	260,18	260,18	262,29	261,96	256,93	262,12	264,56	263,58	265,77	261,56
	2004	268,45	268,94	276,56	287,75	292,78	282,73	284,59	286,13	285,56	292,38	300,32	286,37	284,35
	2005	291,81	293,27	286,29										
TRACTORISTAS Y MAQUINISTAS	2003	290,56	290,65	287,87	290,00	289,54	293,89	298,98	293,98	296,76	294,35	293,61	295,09	292,96
	2004	295,09	297,31	295,83	305,28	309,91	296,67	294,91	300,00	301,30	293,15	295,74	295,93	298,43
	2005	304,07	304,63	302,96										
PASTORES	2003	278,56	279,58	277,00	277,00	277,46	277,37	281,60	281,88	282,34	282,34	281,78	282,15	279,94
	2004	284,82	284,64	285,74	290,25	292,92	287,03	290,16	285,28	287,49	287,67	288,32	288,50	287,76
	2005	293,74	293,65	293,38										
VAQUEROS O PORQUEROS	2003	276,89	278,16	277,38	277,48	277,96	279,22	279,03	280,00	280,58	279,81	280,78	281,46	279,03
	2004	284,95	286,60	285,73	291,94	297,57	289,81	286,12	292,52	291,55	288,74	290,19	289,71	289,61
	2005	299,71	299,71	298,45										
HORTELANOS	2003	274,62	272,63	270,64	265,81	273,01	272,92	273,11	273,86	267,14	266,76	266,95	267,14	270,36
	2004	273,67	274,81	276,61	278,88	295,45	293,47	291,86	293,18	293,66	292,42	296,69	302,65	288,64
	2005	330,40	330,68	328,79										
GUARDAS O CASEROS	2003	285,63	289,35	289,25	290,25	290,55	290,75	290,35	290,75	292,36	288,34	287,84	291,86	289,75
	2004	294,57	303,12	303,92	311,76	312,76	306,43	304,52	306,33	307,14	311,46	316,08	316,18	307,84
	2005	334,67	334,97	325,33										
PEON FIJO	2003	287,50	288,25	287,78	290,51	290,98	290,88	297,46	288,35	295,21	294,64	298,97	292,58	291,92
	2004	299,15	299,25	300,28	305,17	302,63	298,12	299,44	298,03	302,07	298,03	301,13	299,25	300,19
	2005	303,95	301,79	296,43										
MANO DE OBRA EVENTUAL	2003	302,16	299,06	300,13	293,29	286,58	283,96	300,29	294,96	298,77	304,77	315,32	310,08	299,71
	2004	306,20	301,40	307,36	295,41	296,58	289,58	306,01	302,90	305,09	314,72	318,61	320,97	306,10
	2005	316,20	313,36	318,65										
PREPARACION DEL TERRENO	2003	290,85	274,65	270,27	264,16	272,85	305,56	289,91	279,26	290,30	306,49	309,00	313,93	296,95
	2004	299,22	283,26	280,91	277,93	284,19	318,54	293,11	290,53	302,03	323,08	322,85	326,21	309,70
	2005	313,69	297,50	290,85										
SIEMBRA Y ABONADO	2003	323,43	328,41	315,97	288,76	299,52	280,74	285,23	282,66	343,42	304,65	298,48	306,02	308,35
	2004	324,96	328,65	323,35	285,39	301,85	297,83	289,09	285,63	368,94	322,95	305,70	327,93	316,37
	2005	355,54	358,91	336,76										
LABORES COMPLEMENTARIAS	2003	294,12	310,78	301,63	283,91	282,19	277,21	274,92	296,32	299,67	336,19	338,24	340,36	289,30
	2004	294,53	314,30	319,04	285,38	298,12	293,06	298,28	319,20	320,59	348,61	353,76	357,43	302,70
	2005	384,89	351,63	337,83										
RIEGOS	2003	248,29	289,07	285,43	282,56	306,28	302,09	301,47	298,53	291,24	289,92	321,01	248,29	296,43
	2004	248,29	289,07	289,15	287,52	315,81	306,67	304,19	299,07	295,04	292,33	297,98	281,24	299,61
	2005	292,48	325,12	314,26										
TRATAMIENTOS PLAGAS	2003	296,13	348,85	365,85	344,91	316,71	257,03	255,31	251,94	241,03	241,03	-	-	330,77
	2004	296,13	352,58	371,95	354,73	332,64	252,15	256,96	254,81	243,83	243,90	-	-	338,74
	2005	319,51	348,85	380,13								-	-	
RECOL. PRODUCTOS HERBACEOS	2003	272,97	263,72	272,73	260,05	260,13	294,02	319,86	304,07	302,07	291,07	294,90	306,14	297,77
	2004	287,96	265,47	279,67	262,36	259,65	292,19	318,82	310,61	312,68	281,02	278,23	313,56	297,85
	2005	295,69	279,98	285,73										
RECOL. FRUTALES Y AGRIOS	2003	300,52	328,58	311,23	291,21	273,41	273,86	289,88	283,75	281,83	306,28	319,57	326,14	294,76
	2004	304,58	328,36	314,84	293,94	276,66	278,36	296,23	290,84	287,74	321,20	326,74	339,14	301,18
	2005	321,49	342,91	324,22										
RECOL. ACEITUNA	2003	288,19	287,54	272,31	-	-	-	-	-	275,24	276,55	276,79	286,64	285,26
	2004	295,85	294,22	283,31	-	-	-	-	-	277,69	278,83	292,67	290,80	292,35
	2005	298,37	295,93	281,92	-	-	-	-	-					
VENDIMIA	2003	-	-	-	-	-	189,09	189,09	203,59	316,59	311,29	332,29	240,51	311,88
	2004	-	-	-	-	-	239,39	239,39	239,39	312,63	326,46	333,18	252,32	322,05
	2005	-	-	-	-	-								
PODA	2003	338,09	303,82	280,07	276,47	-	-	-	-	-	389,78	394,85	356,76	329,41
	2004	338,53	302,35	281,25	275,66	-	-	-	-	-	393,46	387,57	369,04	331,40
	2005	337,57	312,50	293,75										
PLANTACION Y TALA ARBOLES	2003	301,25	295,02	288,25	308,02	301,48	295,88	295,88	295,88	298,83	324,36	295,72	295,25	297,35
	2004	289,26	290,43	287,24	270,35	275,10	277,98	277,98	277,98	282,02	316,58	315,10	316,81	295,72
	2005	318,52	314,01	308,95										
MANEJO GANADO	2003	276,46	281,54	274,82	283,18	280,56	279,82	279,57	282,36	283,43	280,72	280,72	280,48	280,31
	2004	287,04	286,05	287,78	290,57	289,42	292,78	290,98	292,70	293,77	292,70	291,30	294,34	290,81
	2005	296,96	298,44	297,79										

Nota: Los datos del último mes publicado han de considerarse provisionales.

SUPERFICIE VITÍCOLA

ENCUESTA INTERMEDIA SOBRE LA SUPERFICIE VITÍCOLA PARA LA PRODUCCIÓN DE VINO Y MOSTO

CAMPAÑAS VITÍCOLAS 2001-2002 Y 2002-2003

1.- INTRODUCCION

Para el conocimiento necesario del viñedo en España, de acuerdo con lo establecido en el Plan Estadístico del MAPA y las disposiciones de la Unión Europea referentes a este cultivo, se vienen realizando anualmente encuestas intermedias que determinan la evolución de la superficie del viñedo de uva para vinificación y la producción de vino, según se expone más adelante.

Con este objetivo, presentamos los resultados de las encuestas correspondientes a las campañas vitícolas 2001-2002 y 2002-2003, cuyos resultados no se habían difundido hasta ahora..

2.- PLANTEAMIENTO GENERAL DE LA ENCUESTA

2.1. Objeto del trabajo

Se desea obtener información sobre los cambios producidos en la superficie del viñedo de uva para vinificación a lo largo de la campaña vitícola (del 1 de agosto del año n al 31 de julio del n+1) y la producción de vino y mosto de la cosecha del año n+1.

La encuesta se realiza mediante el acopio, depuración e integración de la información disponible en los distintos organismos de las administraciones central y autonómicas españolas, proceso que satisface las exigencias de la Normativa de la Unión Europea y el Plan Estadístico del MAPA.

Se determinan resultados sobre superficie de viñedo de vinificación y producción de vino y mosto. En el primer caso, además de los datos de superficie total de viñedo, se obtienen las superficies de viñedo que durante la campaña se abandonan, arrancan, plantan por primera vez y replantan. La superficie resultante al final de la campaña se clasifica según esté o no en producción. Respecto a la producción de vino y mosto, se determina la producción y el grado alcohólico de la cosecha.

Todos los datos obtenidos se clasifican según se refirieran a vinos de calidad producidos en regiones determinadas o con denominación de origen (vinos V.C.P.R.D.) y los demás vinos, y según intervalos o clases de rendimientos. A estos efectos se considera como superficie comprendida en zonas clasificadas como V.C.P.R.D. la total inscrita para el conjunto de la denominación de origen y como producción la total obtenida en los viñedos

incluidos en las mismas, independientemente de su clasificación definitiva que podría ser o no de vino V.C.P.R.D.

Al objeto de presentar una información completa sobre el viñedo, cualquiera que sea el uso de la uva obtenida, se incluye también en esta publicación el resumen general de la superficie, el rendimiento y la producción y el destino de la uva de todo el viñedo en las campañas analizadas.

Aunque la información se obtiene por demarcaciones geográficas, los datos que se presentan son los resultantes para el conjunto de España.

2.2. Fechas y períodos de referencia

La campaña 2001-2002 comenzó el 1 de agosto de 2001 y finalizó el 31 de julio de 2002: la superficie existente al final de la campaña es la existente a 31 de julio de 2002; los abandonos, arranques, y plantaciones son los habidos a lo largo de toda la campaña, y la producción es la obtenida de las uvas criadas en la campaña, es decir, las de la cosecha de 2002. De manera análoga, la campaña 2002-2003 abarca del 1 de agosto de 2002 al 31 de julio de 2003: la superficie existente al final de la campaña es la existente a 31 de julio de 2003; los abandonos, arranques, y plantaciones son los habidos a lo largo de toda la campaña, y la producción es la obtenida de las uvas criadas en la cosecha de 2003.

La superficie de viñedo de vinificación de cada campaña se ha calculado como la resultante de aplicar a los cambios producidos en la misma (nuevas plantaciones, replantaciones, abandonos y arranques) a la superficie que había el día de su comienzo.

Para la determinación de la superficie total de viñedo en 2002 y 2003 se han tenido en cuenta, además de las informaciones anuales sobre superficie, rendimiento y producción del viñedo remitidas por las Comunidades Autónomas, los resultados de las encuestas de superficies y rendimientos de cultivos (sistema de marco de áreas, encuesta de segmentos territoriales) y los resultados que se están obteniendo del Registro Vitícola.

2.3. Distribución por clases de rendimiento

La información obtenida en la encuesta sobre las superficies y producciones se distribuye por clases de rendimiento, medido en hectolitros de vino más mosto por hectárea, de acuerdo con las siguientes clasificaciones:

- Clases de rendimiento en vinos V.C.P.R.D.:

- Clase 1.- Menos de 30 hl/ha
- Clase 2.- De 30 a menos de 70 hl/ha
- Clase 3.- De 70 a menos de 110 hl/ha
- Clase 4.- De 110 y más hl/ha.

- Clases de rendimiento en otros vinos:

- Clase 1.- Menos de 40 hl/ha
- Clase 2.- De 40 a menos de 70 hl/ha
- Clase 3.- De 70 a menos de 100 hl/ha
- Clase 4.- De 100 a menos de 130 hl/ha
- Clase 5.- De 130 y más hl/ha.

2.4. Resultados finales a obtener

Los resultados obtenidos para ambas campañas, tanto para viñedo V.C.P.R.D. como para viñedo de otros vinos, son los siguientes:

- a) Superficie vitícola que aún no produce y en producción a final de campaña, la segunda distribuida por clases de rendimiento potencial y efectivo de la campaña.
- b) Superficie plantada, replantada, arrancada y abandonada, en la campaña. Las superficies arrancadas y abandonadas distribuidas por clases de rendimiento potencial y efectivo de la campaña.
- c) Producción de vino de cada cosecha, desagregada en clases de rendimiento potencial y efectivo de la campaña.
- d) Grado alcohólico medio de cada cosecha.

Se ha tomado como *rendimiento potencial* el rendimiento medio obtenido en el quinquenio 1998-2002 para la primera campaña y 1999-2003 para la segunda en las zonas de producción y como *rendimiento efectivo* el realmente obtenido en la cosecha de 2002 y 2003 respectivamente.

3.- ACOPIO DE LA INFORMACION

Básicamente, la información procede de los cuestionarios provinciales anuales sobre superficie, rendimiento, producción y su destino, elaborados por los servicios estadísticos de las Comunidades Autónomas. No obstante, esta información ha sido contrastada con datos procedentes de las diferentes fuentes existentes en los organismos competentes del MAPA, las cuales se enumeran a continuación:

Declaraciones de arranques, abandonos definitivos, plantaciones, replantaciones, plantaciones sustitutivas y sustituciones de viñedo, facilitadas por la Subdirección General de Vitivinicultura.

Información sobre la producción de vino y mosto, suministrada por el Fondo Español de Garantía Agraria (FEGA).

Superficies de viñedo V.C.P.R.D., facilitadas por la Subdirección General de Denominaciones de Calidad.

Encuesta de Segmentos Territoriales, de la Subdirección General de Estadísticas Agroalimentarias.

Registro Vitícola.

4.- ELABORACION DE LA ENCUESTA

Toda la información anteriormente citada se ha analizado por el Servicio de Estadísticas Agrarias del MAPA, llegándose a una propuesta sobre resultados de superficies de viñedo de uva para vinificación y producciones de vino y mosto, que armonizan los datos de las diferentes fuentes.

Esta propuesta se ha transmitido a cada Comunidad Autónoma para su conocimiento y, en su caso, aporte de las sugerencias oportunas.

Con el análisis de dichas sugerencias se han obtenido, por el propio Servicio de Estadísticas Agrarias, los resultados que se consideran definitivos, que son los que se publican en este trabajo.

5.- RESULTADOS OBTENIDOS

A continuación se incluyen los resultados de la encuesta vitícola intermedia de la campaña 2001-2002 y 2002-2003, los cuales se presentan en los siguientes cuadros:

Cuadro 1.- Balance de superficies vitícolas en el período de la encuesta. Se presentan dos tablas, la primera con el resumen de los cambios habidos en la superficie de viñedo para vinificación y la segunda con el desglose del tipo de vinos y cambios producidos.

Tres cuadros sobre distribución de superficies:

Cuadro 2.- Superficie vitícola a final de campaña, por tipos de vino, clasificada según se encuentre o no en producción.

Cuadro 3.- Superficie en producción a final de campaña, por clases de rendimiento potencial.

Cuadro 4.- Superficie en producción a final de campaña, por clases de rendimiento efectivo.

Tres cuadros sobre modificaciones de la superficie:

Cuadro 5.- Superficie vitícola plantada, replantada y arrancada o abandonada en la campaña vitícola.

Cuadro 6.- Superficie vitícola arrancada o abandonada en la campaña vitícola, por clases de rendimiento potencial.

Cuadro 7.- Superficie vitícola arrancada o abandonada en la campaña vitícola, por clases de rendimiento efectivo.

Tres cuadros sobre distribución de producciones:

Cuadro 8.- Producción de vino y mosto en cada cosecha.

Cuadro 9.- Producción de vino y mosto en la cosecha, por clases de rendimiento potencial.

Cuadro 10.- Producción de vino y mosto en la cosecha, por clases de rendimiento efectivo.

Finalmente, al objeto de dar una visión general del viñedo, se incluyen los cuadros que presentan los resultados nacionales de superficies y producciones de todo el viñedo, cualquiera que sea el destino de la uva, para completar la información de este sector.

Cuadro 1.- BALANCE DE SUPERFICIE VITICOLA
Viñedo de uva para vinificación

TOTAL ESPAÑA

CAMPAÑA	2001-2002	2002-2003
(1) SUPERFICIE AL FINAL DE LA CAMPAÑA ANTERIOR	1.175.193	1.159.155
(2) NUEVAS PLANTACIONES	1.370	2.069
(3) REPLANTACIONES, SUSTITUCIONES Y PLANTACIONES SUSTITUTIVAS	27.733	30.297
(4) ABANDONOS	1.245	1.489
(5) ARRANQUES	43.492	47.664
(6)=(1)+(2)+(3)-(4)-(5) SUPERFICIE AL FINAL DE LA CAMPAÑA ACTUAL	1.159.559	1.142.368

Nota.- La variación entre superficie del año actual 2001-2002 y del año anterior 2002-2003 se debe a una revisión de datos consecuencia de los resultados de Registro Vitícola

Cuadro 2.- Superficie vitícola a 31 de julio (ha)

TOTAL ESPAÑA

Año	2002			2003		
	V.C.P.R.D.	Otros vinos	Total	V.C.P.R.D.	Otros vinos	Total
Superficie total	638.191	521.368	1.159.559	640.093	502.275	1.142.368
Superficie que aún no produce	34.471	33.615	68.086	28.141	33.219	61.360
Superficie en producción	603.720	487.753	1.091.473	611.952	469.056	1.081.008

Cuadro 3.- Superficie en producción a 31 de julio
por clases de rendimiento potencial (ha)

TOTAL ESPAÑA

Año	2002		2003	
	V.C.P.R.D.	Otros vinos	V.C.P.R.D.	Otros vinos
Clase 1	152.307	318.882	156.438	318.029
Clase 2	451.293	168.870	455.379	151.027
Clase 3	120	1	135	--
Clase 4	--	--	--	--
Clase 5	--	--	--	--
Total	603.720	487.753	611.952	469.056

Cuadro 3.- Superficie en producción a 31 de julio
por clases de rendimiento efectivo (ha)

TOTAL ESPAÑA

Año	2002		2003	
	V.C.P.R.D.	Otros vinos	V.C.P.R.D.	Otros vinos
Clase 1	117.749	236.070	82.682	299.229
Clase 2	481.302	249.280	527.575	168.987
Clase 3	4.669	2.403	1.695	840
Clase 4	--	--	--	--
Clase 5	--	--	--	--
Total	603.720	487.753	611.952	469.056

**Cuadro 5.- Superficie vitícola plantada, replantada
y arrancada o abandonada en la campaña (ha)**

TOTAL ESPAÑA

Campaña Concepto	2001-2002			2002-2003		
	V.C.P.R.D.	Otros vinos	Total	V.C.P.R.D.	Otros vinos	Total
Nuevas plantaciones	1.105	265	1.370	1.453	616	2.069
Replantaciones, sustituciones y plantaciones sustitutivas	10.768	16.965	27.733	10.947	19.350	30.297
Arranques y abandono:	11.694	33.043	44.737	9.632	39.521	49.153

**Cuadro 6.- Superficie vitícola arrancada o abandonada en la campaña
por clases de rendimiento potencial (ha)**

TOTAL ESPAÑA

Campaña Clase	2001-2002		2002-2003	
	V.C.P.R.D.	Otros vinos	V.C.P.R.D.	Otros vinos
Clase 1	4.971	28.765	1.225	10.863
Clase 2	6.723	4.278	8.407	28.658
Clase 3	--	--	--	--
Clase 4	--	--	--	--
Clase 5	--	--	--	--
Total	11.694	33.043	9.632	39.521

**Cuadro 7.- Superficie vitícola arrancada o abandonada en la campaña
por clases de rendimiento efectivo (ha)**

TOTAL ESPAÑA

Campaña Clase	2001-2001		2001-2001	
	V.C.P.R.D.	Otros vinos	V.C.P.R.D.	Otros vinos
Clase 1	5.632	5.953	505	35.244
Clase 2	5.728	27.037	9.030	4.277
Clase 3	334	53	97	--
Clase 4	--	--	--	--
Clase 5	--	--	--	--
Total	11.694	33.043	9.632	39.521

Cuadro 8.- Producción de vino y mosto**TOTAL ESPAÑA**

Cosecha	2002			2003		
	V.C.P.R.D. (1)	Otros vinos (2)	Total	V.C.P.R.D. (1)	Otros vinos (2)	Total
Producción (hl)	23.033.396	17.515.327	40.548.724	24.037.709	18.424.700	42.462.409
Rendimiento (hl/ha)	38,15	35,91	37,15	39,28	39,28	39,28
Grado alcohólico (% vol)	12,20	12,29	12,26	11,88	12,12	12,05

Cuadro 9.- Producción de vino y mosto en la cosecha por clases de rendimiento potencial (hl)**TOTAL ESPAÑA**

Cosecha	2002		2003	
	V.C.P.R.D. (1)	Otros vinos (2)	V.C.P.R.D. (1)	Otros vinos (2)
Clase 1	2.456.963	6.437.710	4.162.382	10.053.491
Clase 2	20.224.233	10.900.879	19.864.328	8.371.208
Clase 3	352.201	176.738	11.000	--
Clase 4	--	--	--	--
Clase 5	--	--	--	--
Total	23.033.396	17.515.327	24.037.709	18.424.700

Cuadro 10.- Producción de vino y mosto en la cosecha por clases de rendimiento efectivo (hl)**TOTAL ESPAÑA**

Cosecha	2002		2003	
	V.C.P.R.D. (1)	Otros vinos (2)	V.C.P.R.D. (1)	Otros vinos (2)
Clase 1	3.610.463	9.864.840	1.687.849	9.211.101
Clase 2	19.413.958	7.650.412	22.215.414	9.147.127
Clase 3	8.975	75	134.447	66.472
Clase 4	--	--	--	--
Clase 5	--	--	--	--
Total	23.033.396	17.515.327	24.037.709	18.424.700

(1) Se refiere a la producción total obtenida en los viñedos localizados en las zonas delimitadas como V.C.P.R.D., con independencia de su clasificación definitiva.

(2) Incluye, exclusivamente, los vinos producidos en las zonas no V.C.P.R.D.

**BALANCE DE SUPERFICIES DE VIÑEDO DE UVA PARA VINIFICACIÓN
TOTAL ESPAÑA, CAMPAÑA 2001-2002**

Superficie en hectáreas

CONCEPTOS	Viñedos para vinos V.C.P.R.D.			Viñedos para otros vinos		
	No producción	En producción	Total	No producción	En producción	Total
Superficie año anterior	37.093	607.268	644.361	28.497	502.335	530.832
Nuevas plantaciones	1.105		1.105	265		265
Replantaciones y sustituciones	10.768		10.768	16.965		16.965
Abandonos		-187	-187		-1.058	-1.058
Arranques		-11.507	-11.507		-31.985	-31.985
De no producción a en producción	-14.699	14.699		-11.908	11.908	
De otros vinos a V.C.P.R.D y viceversa	204	-6.553	-6.349	-204	6.553	6.349
Superficie año actual	34.471	603.720	638.191	33.615	487.753	521.368

**BALANCE DE SUPERFICIES DE VIÑEDO DE UVA PARA VINIFICACIÓN
TOTAL ESPAÑA, CAMPAÑA 2002-2003**

Superficie en hectáreas

CONCEPTOS	Viñedos para vinos V.C.P.R.D.			Viñedos para otros vinos		
	No producción	En producción	Total	No producción	En producción	Total
Superficie año anterior	34.478	603.500	637.978	34.370	486.807	521.177
Nuevas plantaciones	1.453	—	1.453	616	—	616
Replantaciones y sustituciones	10.947	—	10.947	19.350	—	19.350
Abandonos	—	—	—	—	-1.489	-1.489
Arranques	—	-9.632	-9.632	—	-38.032	-38.032
De no producción a en producción	-15.819	15.819	—	-24.035	24.035	—
De otros vinos a V.C.P.R.D y viceversa	-2.918	2.265	-653	2.918	-2.265	653
Superficie año actual	28.141	611.952	640.093	33.219	469.056	502.275

Nota.- La variación entre la superficie del año actual 2001-2002 y la del año anterior 2002-2003, se debe a una revisión de datos consecuencia de los resultados de Registro Vitícola.

VIÑEDO

16.1. VIÑEDO: Resumen nacional de la superficie, 2002 (hectáreas)

Cultivo	Superficie en plantación regular					Arranques en el año	Plantaciones nuevas en el año
	Total			En producción			
	Secano	Regadío	Total	Secano	Regadío		
Viñedo de uva de mesa							
En cultivo único	4.827	18.851	23.678	4.702	18.046	444	309
En cultivo asociado	89	6	95	89	6	8	15
Total	4.916	18.857	23.773	4.791	18.052	452	324
Viñedo de uva para vinificación							
En cultivo único	1.001.754	142.380	1.144.134	943.045	133.053	43.196	29.053
En cultivo asociado	15.400	25	15.425	15.350	25	1.541	50
Total	1.017.154	142.405	1.159.559	958.395	133.078	44.737	29.103
Viñedo de uva para pasificación	2.605	--	2.605	2.605	--	393	--
Viveros de viñedo	108	62	170	--	--	369	--
TOTAL VIÑEDO	1.024.783	161.324	1.186.107	965.791	151.130	45.951	29.427

16.2. VIÑEDO: Resumen nacional del rendimiento y la producción, 2002

Cultivo	Rendimiento de la superficie en producción (kg/ha)		Producción (toneladas)	Destino de la producción (toneladas)		
	Secano	Regadío		Para consumo en fresco	Para pasas	Para vino y mosto
Viñedo de uva de mesa						
En cultivo único	4.892	16.845	326.991	308.412	80	18.499
En cultivo asociado	5.019	10.167	508	508	--	--
Total	4.894	16.843	327.499	308.920	80	18.499
Viñedo de uva para vinificación						
En cultivo único	4.504	9.550	5.519.045	3.710	--	5.515.335
En cultivo asociado	5.385	6.000	82.807	47	--	82.760
Total	4.518	9.550	5.601.852	3.757	--	5.598.095
Viñedo de uva para pasificación	1.999	--	5.206	--	4.506	700
TOTAL VIÑEDO	4.514	10.421	5.934.557	312.677	4.586	5.617.294

16.3. VIÑEDO: Producción de vino nuevo, campaña 2002-03

Tipos de vino	Producción (hectolitros)			Grado alcohólico medio
	Blancos	Tintos	Total	
Vinos V.C.P.R.D. (1)				
Espumosos	965.125	1.440	966.565	
De licor	1.047.881	499	1.048.380	
Los demás vinos V.C.P.R.D.	2.787.052	7.131.944	9.918.996	
Total	4.800.058	7.133.883	11.933.941	12,20
Vinos de mesa	12.111.218	8.934.921	21.046.139	12,31
Otros vinos				
De licor (no V.C.P.R.D.)	39.806	306	40.112	
Espumosos, de aguja y gasificados (no V.C.P.R.D.)	17.362	7.157	24.519	
Aromatizados	48.325	9.780	58.105	
Para vinagrera	38.481	402.317	440.798	
De uvas no clasificadas	313.620	397.187	710.807	
De uvas de varios usos	260.661	24.516	285.177	
Total	718.255	841.263	1.559.518	12,09
Total vino nuevo	17.629.531	16.910.067	34.539.598	12,26

16.4. VIÑEDO: Otros productos de la uva, campaña 2002-03

Productos	Producción
Mosto (hectolitros)	
Zumo de uva	193.645
Mosto conservado	5.478.931
Mosto concentrado	51.575
Mosto concentrado rectificado	44.582
Equivalente en mosto natural	6.009.126
Uvas pasas (toneladas)	1.808

(1) Se incluyen los vinos producidos en zonas V.C.P.R.D. que se prevé serán calificados como tal.

VIÑEDO

16.1. VIÑEDO: Resumen nacional de la superficie (hectáreas), 2003

Cultivo	Superficie en plantación regular					Arranques en el año	Plantaciones nuevas en el año
	Total			En producción			
	Secano	Regadío	Total	Secano	Regadío		
Viñedo de uva de mesa							
En cultivo único	3.923	18.717	22.640	3.805	17.837	1.316	278
En cultivo asociado	64	7	71	64	7	24	-
Total	3.987	18.724	22.711	3.869	17.844	1.340	278
Viñedo de uva para vinificación							
En cultivo único	983.661	144.584	1.128.245	930.174	136.711	48.208	32.319
En cultivo asociado	14.098	25	14.123	14.098	25	1.302	-
Total	997.759	144.609	1.142.368	944.272	136.736	49.510	32.319
Viñedo de uva para pasificación	4.120	-	4.120	4.120	-	26	1.541
Viveros de viñedo	3.541	57	3.598	-	-	-	3.598
TOTAL VIÑEDO	1.009.407	163.390	1.172.797	952.261	154.580	50.876	37.736

16.2. VIÑEDO: Resumen nacional del rendimiento y la producción, 2003

Cultivo	Rendimiento de la superficie en producción (kg/ha)		Producción (toneladas)	Destino de la producción (toneladas)		
	Secano	Regadío		Para consumo en fresco	Para pasas	Para vino y mosto
Viñedo de uva de mesa						
En cultivo único	4.900	16.904	320.160	297.296	80	22.784
En cultivo asociado	6.119	9.286	457	457	-	-
Total	4.920	16.901	320.617	297.753	80	22.784
Viñedo de uva para vinificación						
En cultivo único	5.812	10.403	6.827.933	584	-	6.827.349
En cultivo asociado	6.512	6.000	91.952	29	-	919.223
Total	5.822	10.402	6.919.885	613	-	7.746.572
Viñedo de uva para pasificación	1.864	-	7.680	-	6.645	1.035
TOTAL VIÑEDO	5.801	11.152	7.248.182	298.366	6.725	7.770.391

16.3. VIÑEDO: Producción de vino nuevo, campaña 2003-04

Tipos de vino	Producción (hectolitros)			Grado alcohólico medio
	Blancos	Tintos y rosados	Total	
Vinos V.C.P.R.D. (1)				
Espumosos	1.053.372	1.529	1.054.901	
De licor	1.127.500	86	1.127.586	
Los demás vinos V.C.P.R.D.	3.020.700	9.088.980	12.109.680	
Total	5.201.572	9.090.595	14.292.167	11,88
Vinos de mesa	14.379.756	11.870.430	26.250.186	12,13
Otros vinos				
De licor (no V.C.P.R.D.)	36.175	337	36.512	
Espumosos, de aguja y gasificados (no V.C.P.R.D.)	17.024	1.325	18.349	
Aromatizados	55.091	9.292	64.383	
Para vinagrería	14.708	6.000	20.708	
De uvas no clasificadas	350.718	507.525	858.243	
De uvas de varios usos	335.327	586.534	921.861	
Total	809.043	1.111.013	1.920.056	11,98
Total vino nuevo	20.390.371	22.072.038	42.462.409	12,05

(1) Se incluyen los vinos producidos en zonas V.C.P.R.D. que se prevé serán calificados como tal.

VIÑEDO

16.4. VIÑEDO: Otros productos de la uva, campaña 2003-04

Productos	Producción
Mosto (hectolitros)	
Zumo de uva	146.419
Mosto conservado	6.355.180
Mosto concentrado	55.458
Mosto concentrado rectificado	35.872
Equivalente en mosto natural	6.821.254
Uvas pasas (toneladas)	2.798

	Boletín	Página		Boletín	Página
Patata extratemprana, avance de superficie, 2005	4/05	12	Tomate para conserva, avance de superficie, 2005	5/05	13
Patata temprana, avance de producción, 2005	5/05	11	Tomate (recolección 1-I a 31-V), avance de producción, 2005	5/05	14
Patata temprana, avance de superficie, 2005	4/05	12	Tomate (recolección 1-I a 31-V), avance de superficie, 2005	5/05	13
Patata media estación, avance de producción, 2004	10/04	12	Tomate (recolección 1-VI a 30-IX), avance de producción, 2004	10/04	16
Patata media estación, avance de superficie, 2005	5/05	11	Tomate (recolección 1-VI a 30-IX), avance de superficie, 2005	4/05	14
Patata tardía, avance de producción, 2004	1/05	10	Tomate (recolección 1-X a 31-XII), avance de producción, 2004	1/05	13
Patata tardía, avance de superficie, 2005	5/05	11	Tomate (recolección 1-X a 31-XII), avance de superficie, 2004	1/05	12
Patata total, avance de producción, 2004	1/05	10	Tomate total, avance de producción, 2004	1/05	13
Patata total, avance de superficie, 2005	4/05	13	Tomate total, avance de superficie, 2004	1/05	13
Patata por tipos, 2004	1/05	11	Tomate por épocas de recolección, 2004	1/05	14
Pera, avance de producción, 2005	5/05	16	Trigo blando, avance de producción, 2005	5/05	8
Pimiento para conserva, avance de producción, 2004	12/04	21	Trigo blando, avance de superficie, 2005	3/05	8
Pimiento para conserva, avance de superficie, 2005	5/05	13	Trigo duro, avance de producción, 2005	5/05	8
Pimiento total, avance de producción, 2004	12/04	21	Trigo duro, avance de superficie, 2005	3/05	8
Pimiento total, avance de superficie, 2004	12/04	18	Trigo total, avance de producción, 2005	5/05	8
Plátano, avance de producción, 2005	5/05	17	Trigo total, avance de superficie, 2005	3/05	8
Remolacha azucarera, recolección en invierno, avance de producción, 2004	2/05	9	Triticale, avance de producción, 2005	5/05	9
Remolacha azucarera, recolección en invierno, avance de superficie, 2005	4/05	13	Triticale, avance de superficie, 2005	3/05	9
Remolacha azucarera, recolección en verano, avance de producción, 2005	5/05	12	Uva de mesa, avance de producción, 2004	12/04	25
Remolacha azucarera, recolección en verano, avances de superficie, 2005	3/05	12	Uva para vinificación, avance de producción 2004	3/05	16
Sandía, avance de producción, 2005	5/05	14	Veza para forraje, avance de producción, 2005	5/05	12
Sandía, avance de superficie, 2005	4/05	14	Veza para forraje, avance de superficie, 2005	2/05	9
Soja, avance de producción, 2004	12/04	14	Veza grano, avance de producción, 2005	5/05	10
Soja, avance de superficie, 2005	5/05	12	Veza grano, avance de superficie, 2005	2/05	8
Sorgo, avance de producción, 2004	1/05	9	Vino + mosto, avance de producción, 2004	3/05	16
Sorgo, avance de superficie, 2005	4/05	8	Viñedo, encuesta intermedia, 2001-2002 y 2002-2003	5/05	58
Tomate para conserva, avance de producción, 2004	11/04	11	Yeros, avance de producción, 2005	5/05	11
			Yeros, avance de superficie, 2005	2/05	8

Junto con los boletines mensuales se han publicado los siguientes números monográficos:

- * Agosto de 2004: "Precios percibidos por los agricultores y ganaderos (Base: 2000=100). Metodología".
- * Diciembre de 2004: "Encuesta de precios de la tierra 2003 (Base 1997)".
- * Enero de 2005: "Encuesta sobre superficies y rendimientos de cultivos del año 2004".

Los avances estadísticos de superficies y producciones agrícolas se encuentran disponibles en la sección de Estadística de la página web del Ministerio de Agricultura, Pesca y Alimentación:

<http://www.mapa.es/es/estadistica/infoestad.html>

Este BOLETÍN MENSUAL DE ESTADÍSTICA es una publicación del Ministerio de Agricultura, Pesca y Alimentación, que edita su Centro de Publicaciones, paseo Infanta Isabel, número 1, 28014 Madrid, donde pueden realizarse las suscripciones anuales por importe de 41,00 €. Precio del ejemplar: 5,20 €.

Es autor de la publicación el referido Ministerio. Los cuadros estadísticos contienen información disponible hasta el día 15 del mes indicado en la portada.