

INFORME MENSUAL DE COMERCIO EXTERIOR AGROALIMENTARIO Y PESQUERO:

AGOSTO 2022

Datos extraídos el 18 de octubre de 2022

Publicado el 27 de octubre de 2022



GOBIERNO
DE ESPAÑA

MINISTERIO
DE AGRICULTURA, PESCA
Y ALIMENTACIÓN

Nota metodológica:

[Para obtener nota metodológica pulsar AQUI](#)

Datos 2021 provisionales (EXTRAÍDOS EL 18/10/2022, base de datos de Comercio Exterior MAPA).

* **Desde el 01/02/2020** el Reino Unido dejó de formar parte de la Unión Europea, por lo que, en el presente título, toda referencia a Unión Europea corresponde a la nueva configuración de 27 miembros, sin el Reino Unido, que pasa a estar incluido en el grupo de países terceros.

****Sector Agroalimentario y Pesquero:** así mismo y por reestructuración de los departamentos ministeriales según se establece por el Real Decreto 2/2020, de 12 de enero, el Ministerio de Agricultura Pesca y Alimentación, pierde las competencias en materia Forestal y por lo tanto, dejan de formar parte de este departamento, por lo que la información de comercio exterior incluida en este documento deja de contemplar datos de productos forestales en toda la serie histórica.

Los precios expuestos en el presente informe son precios medios obtenidos a partir de los datos de valor y peso de las partidas objeto de comercio internacional. En ningún caso proceden de muestreo de mercado.

Todos los gráficos y tablas de este informe han sido elaborados por la Subdirección General de Análisis, Coordinación y Estadística a partir de datos del Departamento de Aduanas e Impuestos especiales (AEAT).

A efectos de este informe, se entiende como Sector Agroalimentario y Pesquero aquel que incluye el conjunto de todos los Subsectores del Ámbito MAPA.

Se autoriza su utilización siempre que se cite expresan ente su origen. Referenciar documento como "Informe mensual de Comercio Exterior Agroalimentario y Pesquero: Agosto 2022"
Subdirección General de Análisis, Coordinación y Estadística – Subsecretaría – MAPA.
(Correo electrónico: sgapc@mapa.es).

Edita: Ministerio de Agricultura, Pesca y Alimentación. NIPO: 003190401.

Catálogo de publicaciones AGE: <https://cpage.mpr.gob.es/>

OTROS INFORMES DE COMERCIO EXTERIOR

Serie Informes Bilaterales

Países Comunitarios:

- [Italia 2021](#)
- [Croacia 2021](#)
- [Polonia 2021](#)
- [Irlanda 2021](#)
- [Países Bajos 2021](#)
- [Francia 2021](#)
- [Dinamarca 2021](#)
- [Hungría 2021](#)
- [Bélgica 2021](#)
- [Suecia 2021](#)
- [Informes anteriores](#)

Terceros Países:

- [Corea del Sur 2021](#)
- [Suiza 2021](#)
- [Brasil 2021](#)
- [Japón 2021](#)
- [Marruecos 2021](#)
- [Estados Unidos 2021](#)
- [China 2021](#)
- [Argentina 2021](#)
- [Argelia 2021](#)
- [Singapur 2021](#)
- [Informes anteriores](#)

Serie Informes Mensuales

- [Abril 2022](#)
- [Marzo 2022](#)
- [Febrero 2022](#)
- [Informes anteriores](#)

Serie Informes Anuales

- [2021](#)
- [Informes anteriores](#)

Otros enlaces de interés:

MAPA: Páginas de comercio exterior. [ENLACE](#).

Herramienta Comercio Exterior [ENLACE](#)



Herramienta Comercio Exterior

MINCOTUR: Informes Mensuales de Comercio Exterior. [ENLACE](#).

Contenidos

| | |
|---|----|
| • "AGOSTO en cifras..." | 5 |
| • Principales datos de Agosto 2022 | 7 |
| • Evolución del saldo comercial con la Unión Europea 27 y con países terceros (+UK) | 12 |
| • Análisis de los datos acumulados..... | 15 |
| • Ranking de productos del mes | 17 |
| • Ranking de países del mes | 21 |
| <i>Carnes (02)</i> | 26 |
| <i>Pescados, moluscos y crustáceos (03)</i> | 29 |
| <i>Lácteos, Huevos y Miel (04)</i> | 33 |
| <i>Hortalizas y legumbres (07)</i> | 37 |
| <i>Frutas (08)</i> | 41 |
| <i>Cereales (10)</i> | 45 |
| <i>Semillas Oleaginosas, Plantas Industriales y Forrajes (12)</i> | 48 |
| <i>Aceites y grasas (15)</i> | 51 |
| <i>Preparaciones de carne y pescado (16)</i> | 54 |
| <i>Bebidas (22)</i> | 57 |
| <i>Subproductos de la Industria Alimentaria y Piensos (23)</i> | 60 |
| • Anexo. Listado de productos | 63 |

COMERCIO EXTERIOR AGROALIMENTARIO Y PESQUERO Agosto 2022

"AGOSTO en cifras..."

DATOS MENSUALES agosto 2022 SECTOR AGROALIMENTARIO (AGRÍCOLA+GANADERO+PESQUERO) (**)

| | | | | | |
|----------------------|-----------------|----------------|--------------|---------------|----------------|
| EXPORTACIONES | 5.078 M€ | ▲ 20,3% | SALDO | 453 M€ | ▼ 44,3% |
| IMPORTACIONES | 4.625 M€ | ▲ 35,7% | | | |

AÑO MÓVIL (septiembre21-agosto 22)

| | | | | | |
|----------------------|------------------|-----------------|--------------|------------------|-----------------|
| EXPORTACIONES | 65.464 M€ | ▲ 12,4 % | SALDO | 15.578 M€ | ▼ 23.7 % |
| IMPORTACIONES | 49.886 M€ | ▲ 31,9 % | | | |

DATOS DE EXPORTACIÓN SUBSECTORES agosto 2022

| | | | |
|-----------------------------------|-----------------|---------------|----------|
| ALIMENTARIO | 4.817 M€ | 19,4% | ▲ |
| ALIMENTARIO AGRARIO | 4.342 M€ | 20,2% | ▲ |
| TRANSFORMADO | 3.285 M€ | 25,2% | ▲ |
| NO TRANSFORMADO | 1.057 M€ | 6,8% | ▲ |
| ALIMENTARIO PESQUERO | 475 M€ | 12,6% | ▲ |
| TRANSFORMADO | 385 M€ | 12,3% | ▲ |
| NO TRANSFORMADO | 90 M€ | 13,7% | ▲ |
| Σ ALIMENTARIO TRANSFORMADO | 3.669 M€ | 23,7% | ▲ |
| Σ ALIMENT. NO TRANSFORMADO | 1.147 M€ | 7,3% | ▲ |
| NO ALIMENTARIO | 261 M€ | 40,2% | ▲ |
| NO ALIMENTARIO AGRARIO | 257 M€ | 42,5% | ▲ |
| NO ALIMENTARIO PESQUERO | 4 M€ | -29,1% | ▼ |

RANKING PAÍSES

EXPORTACIONES A LA UE 27 (cuota exportaciones 62%)

| | | | | |
|---|----------------------|-----------------|--------------|----------|
|  | FRANCIA | 793 M€ | 14,1% | ▲ |
| | ITALIA | 607 M€ | 34,2% | ▲ |
| | TOTAL A UE-27 | 3.124 M€ | 18,8% | ▲ |

EXPORTACIONES A PPTT (+UK) (cuota exportaciones 38%)

| | | | | |
|---|---------------------------|-----------------|--------------|----------|
|  | REINO UNIDO | 309 M€ | 6,3% | ▲ |
| | ESTADOS UNIDOS | 256 M€ | 33,5% | ▲ |
| | TOTAL de PPTT(+UK) | 1.955 M€ | 22,8% | ▲ |

IMPORTACIONES DESDE LA UE 27 (cuota importaciones 48%)

| | | | | |
|---|-----------------------|-----------------|--------------|----------|
|  | FRANCIA | 535 M€ | 40,3% | ▲ |
| | PAISES BAJOS | 318 M€ | 31,5% | ▲ |
| | TOTAL DE UE-27 | 2.205 M€ | 35,0% | ▲ |

IMPORTACIONES DESDE PPTT (+UK) (cuota importaciones 52%)

| | | | | |
|---|---------------------------|-----------------|--------------|----------|
|  | BRASIL | 482 M€ | 35,0% | ▲ |
| | CHINA | 195 M€ | 59,9% | ▲ |
| | TOTAL de PPTT(+UK) | 2.420 M€ | 36,4% | ▲ |

Exportaciones AGOSTO 2022. Valor en M€ y variación 2021

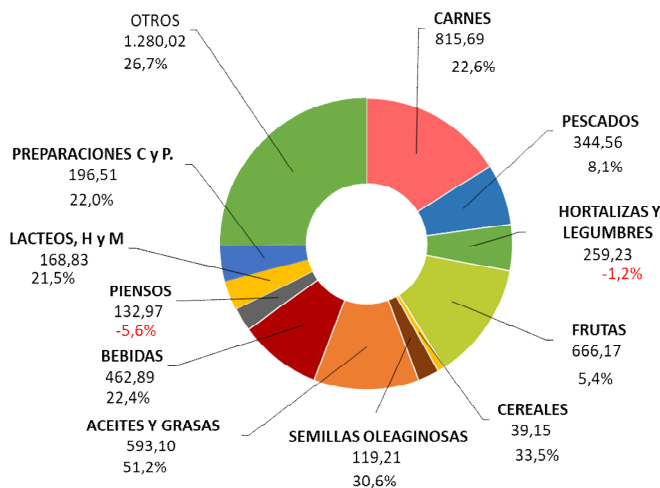

Importaciones AGOSTO 2022. Valor en M€ y variación 2021

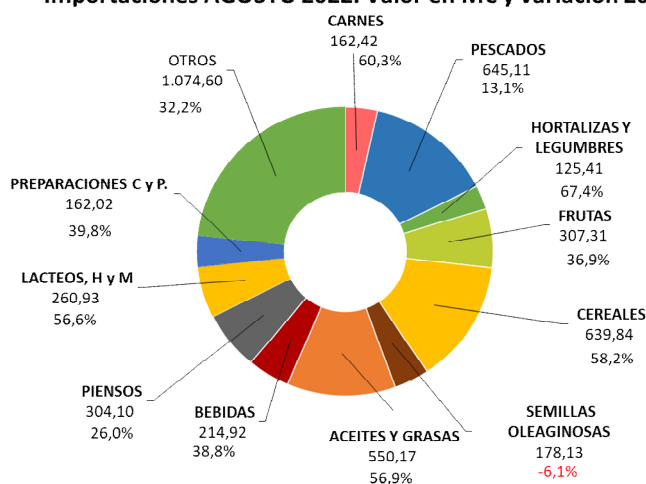

A destacar

- En agosto las exportaciones agroalimentarias y pesqueras han alcanzado los 5.078 M€, lo que supone un incremento del 20,3% respecto al mismo mes de 2021. Por lo que respecta a las cantidades globales exportadas se ha producido un descenso del 5,3%.
- Como el mes anterior, continúa el incremento en la exportación de carne de porcino (20,6%), asimismo destaca el incremento en la exportación de carne de bovino.
- Aumenta la importación de moluscos, crustáceos, pescado fresco y filetes de pescado. Incremento de la exportación de moluscos.
- Incremento de las exportaciones e importaciones de preparaciones y conservas de pescado.
- Incremento de exportaciones de melones y sandías y descienden las de frutas de hueso.
- Fuerte incremento en la importación de maíz, debido tanto al incremento de las cantidades como a los altos precios registrados. Descenso de la importación de trigo.
- Desciende la importación de habas de soja.
- Aumentan las exportaciones de vino y se incrementan tanto las exportaciones como las importaciones de bebidas espirituosas.
- Incremento de la importación de aceite de girasol y de aceite de palma. La exportación de aceite de oliva se incrementa con respecto a 2021, continuando en registros elevados.
- Disminuye la exportación de piensos mientras que aumenta la importación de tortas de soja.

Principales datos de agosto 2022

TOTAL ECONOMÍA

Las **exportaciones del conjunto de todos los sectores que componen la economía** aumentan un 31,7% anual, situándose en 29.091 M€. Las **importaciones** también aumentan (42,6%) hasta los 37.028 M€. El **saldo** comercial resultante disminuye un 104,8% comparando con agosto de 2021, pasando de -3.877 M€ a -7.937 M€.

En el periodo que va de septiembre 2021 a agosto 2022, **año móvil**, suben las exportaciones siendo estas 367.035€ (22,9%) y las importaciones (37%) alcanzando la cifra de 428.803 M€. En consecuencia, el saldo disminuye un 334,9% hasta los - 61.768 M€.

SECTORES AGROALIMENTARIO Y PESQUERO

Las exportaciones del **Sector Agroalimentario Pesquero (AAP)** aumentan un **20,3%** respecto a los valores de agosto de 2021, pasando de 4.221 M€ a **5.078 M€** y siendo superior a la media de los tres últimos meses de agosto (4.337 M€), mientras que disminuyen un 5,3% al expresar las exportaciones en toneladas.

Las **importaciones aumentan un 35,7%** y pasan de 3.407 M€ en agosto de 2021 a **4.625 M€** este año. El **saldo** resultante **disminuye un 44,3%** interanual hasta la cifra de **453 M€** (Véase tabla 1).

Fijando como referencia el mes anterior (julio 2022), la variación intermensual de las **exportaciones** de productos agroalimentarios y pesqueros presentan una **disminución del 4,8%** y las **importaciones aumentan un 9,4%**. Todo ello conduce a una evolución intermensual del **saldo negativa de 59,1%**.

Gráfico 1.1 (en M€)
Datos de comercio exterior Agroalimentario y Pesquero. Agosto 2021 a Agosto 2022.



Gráfico 1.2 (en miles de toneladas)
Datos de comercio exterior Agroalimentario y Pesquero. Agosto 2021 a Agosto 2022.



Tabla 1.
Evolución del Sector Agroalimentario y Pesquero y sus subsectores
 Agosto 2022 y 2021. Media meses de agosto 2019, 2021 y 2022. M€.

| | | 2022 | 2021 |
|---|-------|-------------|-------------|
| | | AGO | AGO |
| Total España Comercio Exterior | EXP | 29.091 | 22. |
| | IMP | 37.028 | 25. |
| | Saldo | -7.937 | -3. |
| Sector Agroalimentario y Pesquero (A+B) | EXP | 5.078 | 4. |
| | IMP | 4.625 | 3. |
| | Saldo | 453 | |
| A. Subsector Alimentario (a+b) | EXP | 4.817 | 4. |
| | IMP | 4.321 | 3. |
| | Saldo | 496 | |
| a. Alimentario Agrario (a1+a2) | EXP | 4.342 | 3. |
| | IMP | 3.527 | 2. |
| | Saldo | 815 | 1. |
| a1. Sector Alimentario Agrario No Transformado | EXP | 1.057 | |
| | IMP | 1.292 | |
| | Saldo | -235 | |
| a2. Sector Alimentario Agrario Transformado | EXP | 3.285 | 2. |
| | IMP | 2.235 | 1. |
| | Saldo | 1.049 | 1. |

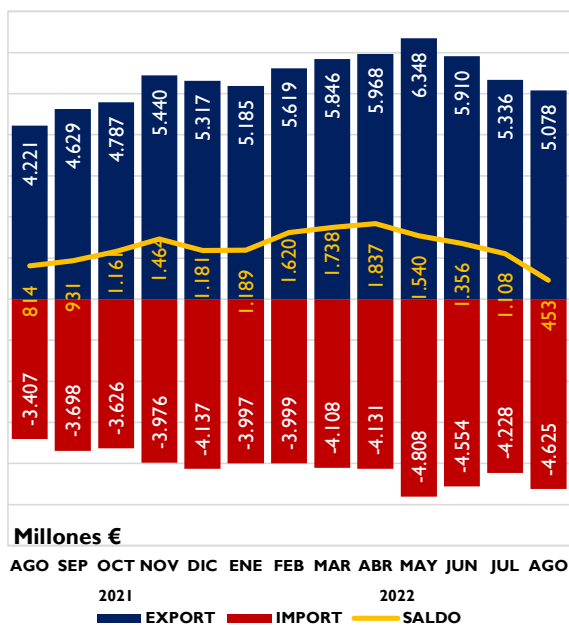
| | | | | |
|---|--|-------|------|---|
| b. Alimentario Pesquero (b1+b2) | | EXP | 475 | |
| | | IMP | 794 | |
| | | Saldo | -319 | - |
| b1. Alimentario Pesquero No Transformado | | EXP | 90 | |
| | | IMP | 155 | |
| | | Saldo | -65 | |
| b2. Alimentario Pesquero Transformado | | EXP | 385 | |
| | | IMP | 640 | |
| | | Saldo | -255 | - |
| B. Subsector NO Alimentario (c+d) | | EXP | 261 | |
| | | IMP | 304 | |
| | | Saldo | -42 | |
| c. No Alimentario Agrario | | EXP | 257 | |
| | | IMP | 297 | |
| | | Saldo | -40 | |
| d. No Alimentario Pesquero | | EXP | 4 | |
| | | IMP | 7 | |
| | | Saldo | -2 | |

| | 2022 | 2021 | Variación 2021/2022 (%) | Año móvil sept21-agos22 | Año móvil sept20-agos21 | Variación Año móvil 2021/2022 (%) | *Contrib | 2020-2022 | |
|--|-------|--------|-------------------------|-------------------------|-------------------------|-----------------------------------|----------|-------------------------------|--------|
| | AGO | AGO | | | | | | Media agosto (últimos 3 años) | |
| Total España Comercio Exterior | EXP | 29.091 | 22.097 | 31,7 | 367.035 | 298.697 | 22,9 | | 22.918 |
| | IMP | 37.028 | 25.974 | 42,6 | 428.803 | 312.899 | 37,0 | | 27.474 |
| | Saldo | -7.937 | -3.877 | -104,8 | 61.768 | -14.202 | -334,9 | | 4.557 |
| Sector Agroalimentario y Pesquero (A+B) | EXP | 5.078 | 4.221 | 20,3 | 65.464 | 58.261 | 12,4 | | 4.337 |
| | IMP | 4.625 | 3.407 | 35,7 | 49.886 | 37.831 | 31,9 | | 3.558 |
| | Saldo | 453 | 814 | -44,3 | 15.578 | 20.429 | -23,7 | | 779 |

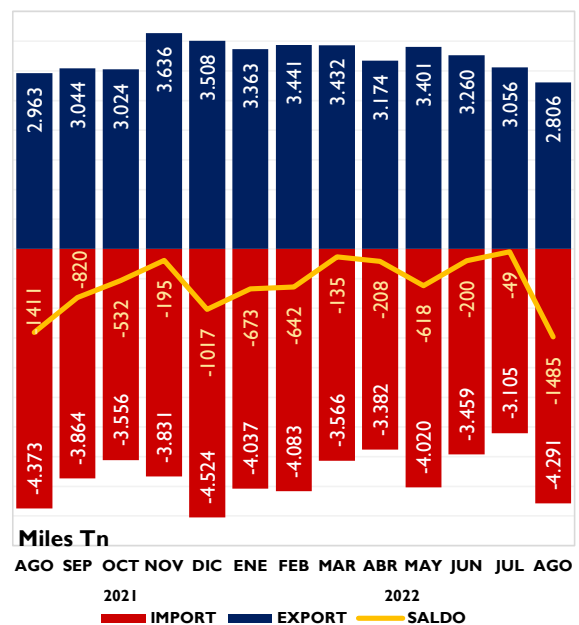
| | | | | | | | | | | |
|---|-------|-------|-------|--------|--------|--------|--------|------|-------|--|
| A. Subsector Alimentario (a+b) | EXP | 4.817 | 4.034 | 19,4 | 61.945 | 55.586 | 11,4 | 18,5 | 4.141 | |
| | IMP | 4.321 | 3.185 | 35,7 | 46.295 | 35.125 | 31,8 | 33,3 | 3.327 | |
| | Saldo | 496 | 849 | -41,7 | 15.650 | 20.461 | -23,5 | | 813 | |
| a. Alimentario Agrario (a1+a2) | EXP | 4.342 | 3.613 | 20,2 | 56.549 | 51.246 | 10,3 | 17,3 | 3.725 | |
| | IMP | 3.527 | 2.519 | 40,0 | 37.380 | 28.296 | 32,1 | 29,6 | 2.684 | |
| | Saldo | 815 | 1.094 | -25,5 | 19.169 | 22.950 | -16,5 | | 1.041 | |
| a1. Sector Alimentario Agrario No Transformado | EXP | 1.057 | 990 | 6,8 | 18.793 | 18.273 | 2,8 | 1,6 | 985 | |
| | IMP | 1.292 | 928 | 39,3 | 14.059 | 10.551 | 33,2 | 10,7 | 998 | |
| | Saldo | -235 | 62 | -476,7 | 4.734 | 7.722 | -38,7 | | -13 | |
| | EXP | 3.285 | 2.623 | 25,2 | 37.756 | 32.973 | 14,5 | 15,7 | 2.740 | |
| | IMP | 2.235 | 1.591 | 40,5 | 23.321 | 17.745 | 31,4 | 18,9 | 1.686 | |
| | Saldo | 1.049 | 1.032 | 1,7 | 14.435 | 15.228 | -5,2 | | 1.054 | |
| b. Alimentario Pesquero (b1+b2) | EXP | 475 | 422 | 12,6 | 5.396 | 4.340 | 24,3 | 1,3 | 415 | |
| | IMP | 794 | 666 | 19,2 | 8.915 | 6.829 | 30,6 | 3,8 | 643 | |
| | Saldo | -319 | -244 | -30,7 | -3.519 | -2.489 | -41,4 | | -228 | |
| b1. Alimentario Pesquero No Transformado | EXP | 90 | 79 | 13,7 | 942 | 703 | 34,0 | 0,3 | 79 | |
| | IMP | 155 | 145 | 6,6 | 1.858 | 1.529 | 21,5 | 0,3 | 142 | |
| | Saldo | -65 | -66 | 1,9 | -916 | -826 | -10,9 | | -63 | |
| b2. Alimentario Pesquero Transformado | EXP | 385 | 343 | 12,3 | 4.454 | 3.637 | 22,5 | 1,0 | 336 | |
| | IMP | 640 | 521 | 22,7 | 7.057 | 5.300 | 33,2 | 3,5 | 502 | |
| | Saldo | -255 | -179 | -42,6 | -2.603 | -1.663 | -56,6 | | -165 | |
| B. Subsector NO Alimentario (c+d) | EXP | 261 | 186 | 40,2 | 3.520 | 2.675 | 31,6 | 1,8 | 196 | |
| | IMP | 304 | 222 | 36,6 | 3.591 | 2.707 | 32,7 | 2,4 | 231 | |
| | Saldo | -42 | -36 | -17,8 | -71 | -32 | -125,2 | | -34 | |
| c. No Alimentario Agrario | EXP | 257 | 180 | 42,5 | 3.465 | 2.613 | 32,6 | 1,8 | 191 | |
| | IMP | 297 | 218 | 36,3 | 3.540 | 2.670 | 32,6 | 2,3 | 226 | |
| | Saldo | -40 | -37 | -6,4 | -75 | -57 | -31,9 | | -35 | |
| d. No Alimentario Pesquero | EXP | 4 | 6 | -29,1 | 55 | 62 | -11,1 | 0,0 | 5 | |
| | IMP | 7 | 5 | 49,2 | 51 | 36 | 40,6 | 0,1 | 5 | |
| | Saldo | -2 | 2 | -249,3 | 4 | 25 | -84,8 | | 1 | |

*Contribución de cada subsector a la tasa de variación de las exportaciones/importaciones, respecto al mismo mes del año anterior, del sector agrario y pesquero, en puntos porcentuales.

EXPORTACIONES POR SUBSECTORES

Distribución de las exportaciones del Sector Agroalimentario y Pesquero y sus subsectores. Agosto 2021 y agosto 2022. M€.

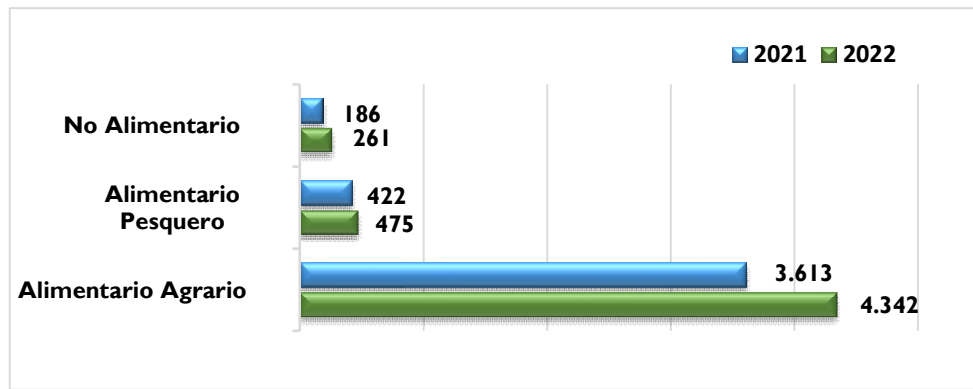

SUBSECTOR TRANSFORMADO AGROALIMENTARIO Y PESQUERO

Las ventas al exterior de los Subsectores Alimentarios Transformados (agrario y pesquero) suponen 3.669 M€, un 23,7% más que en agosto de 2021. Las importaciones aumentan (36,1%) y se sitúan en 2.875 M€. Esto conduce a una evolución del saldo negativa de 6,8% (795 M€).

En los últimos doce meses (año móvil) aumentan las exportaciones (15,3%) y las importaciones (31,8%), resultando una variación del saldo negativa (-12,8%).

Tabla 2

Evolución del Subsector Agroalimentario y Pesquero Transformado

Agosto 2021 y 2022 y año móvil. Media meses de agosto 2020, 2021 y 2022 (M€).

| | 2022 | 2021 | Variación 2021/2022 (%) | Año móvil sept21-agos22 | Año móvil sept20-agos21 | Variación Año móvil 2021/2022 (%) | *Contrib | 2020-2022 |
|--------------|--------|--------|-------------------------|-------------------------|-------------------------|-----------------------------------|----------|-------------------------------|
| | AGOSTO | AGOSTO | | | | | | Media agosto (últimos 3 años) |
| EXP | 3.669 | 2.965 | 23,7 | 42.210 | 36.610 | 15,3 | 16,7 | 3.076 |
| IMP | 2.875 | 2.112 | 36,1 | 30.379 | 23.045 | 31,8 | 22,4 | 2.187 |
| SALDO | 795 | 853 | -6,8 | 11.831 | 13.565 | -12,8 | | 889 |

*Contribución a la tasa de variación de las exportaciones/importaciones del Sector Agrario y Pesquero, en puntos porcentuales.

Gráfico 3

Exportación/importación de los Sectores Alimentarios Transformados

Agosto 2021 y agosto 2022. Millones de euros.

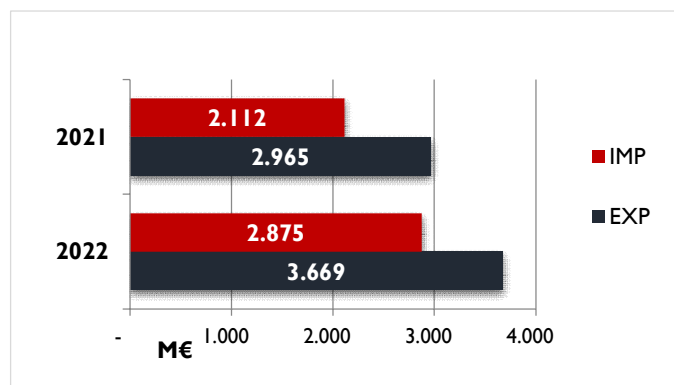

En este mes de agosto 2022, la mayor contribución al aumento de la exportación se debe al **Subsector Alimentario Agrario Transformado**.

Gráfico 4

Contribución de los distintos subsectores a la evolución interanual de las exportaciones e importaciones.

Agosto 2022. Contribuciones expresadas en puntos porcentuales. Crecimiento total en %.

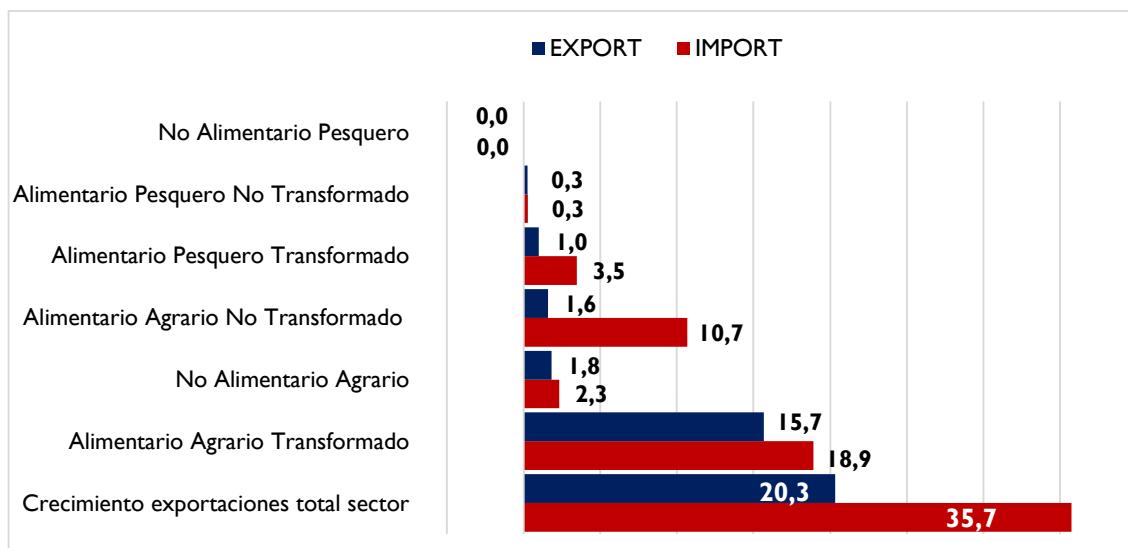

El valor de las **exportaciones** del **Subsector Transformado** tiene un peso del **72,3%** sobre el total del Sector (superior al de agosto del año anterior) y el de las **importaciones** un **62,2** (ligeramente superior al de agosto del 2021).

Las **exportaciones** del subsector **Alimentario Agrario Transformado** **aumentan un 25,2%** y contribuyen en **15,7** puntos a la evolución de Sector Agroalimentario en general. Las ventas al exterior efectuadas por el subsector **Alimentario Pesquero Transformado** **aumentan un 12,3%** con respecto al mes de agosto del año 2021 siendo su aportación a la evolución del Sector de **1,6** puntos porcentuales.

Las **importaciones** de productos **Alimentario Agrario Transformado** **aumentan un 40,5%** contribuyendo así en **18,9** puntos porcentuales a la evolución de las importaciones.

Las **importaciones** de productos **Alimentario Pesquero Transformado**, **aumentan un 22,7%**, lo que supone una contribución de **3,5** puntos porcentuales.

Gráfico 5.
Contribución de los distintos Subsectores Agroalimentarios a las exportaciones
Agosto 2022. Contribución expresada en M€.

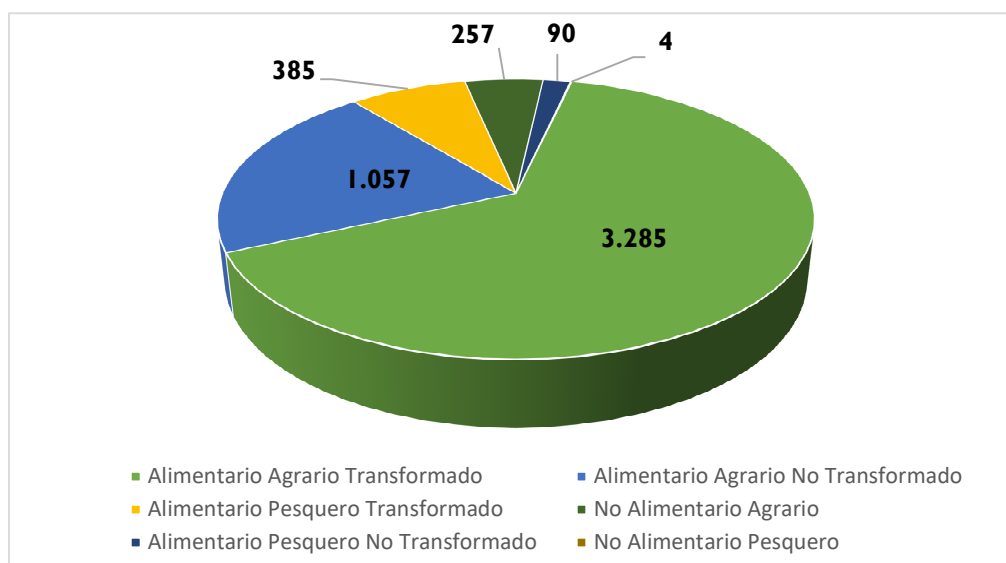

Evolución del saldo comercial con la Unión Europea 27 y con países

terceros (PPTT+UK)

En agosto 2022 se produce una disminución del saldo del 104,8 % (respecto a 2021) del Total de sectores que componen la economía, situándose en -7.937M€. Esta disminución obedece al aumento del saldo con los UE27 (45%) y a la disminución en el saldo con la PPT+UK (-86,7%).

La evolución mensual del saldo total (respecto a julio 2022) muestra una disminución del 21%, fruto de la disminución con la UE27 (-19,7%) y de la disminución de PPTT+UK (-8,2%).

Gráfico 6.
Saldo comercial del Total de sectores de la Economía
Agosto 2019- Agosto 2022. Total, UE27+UK y PPTT. M€.

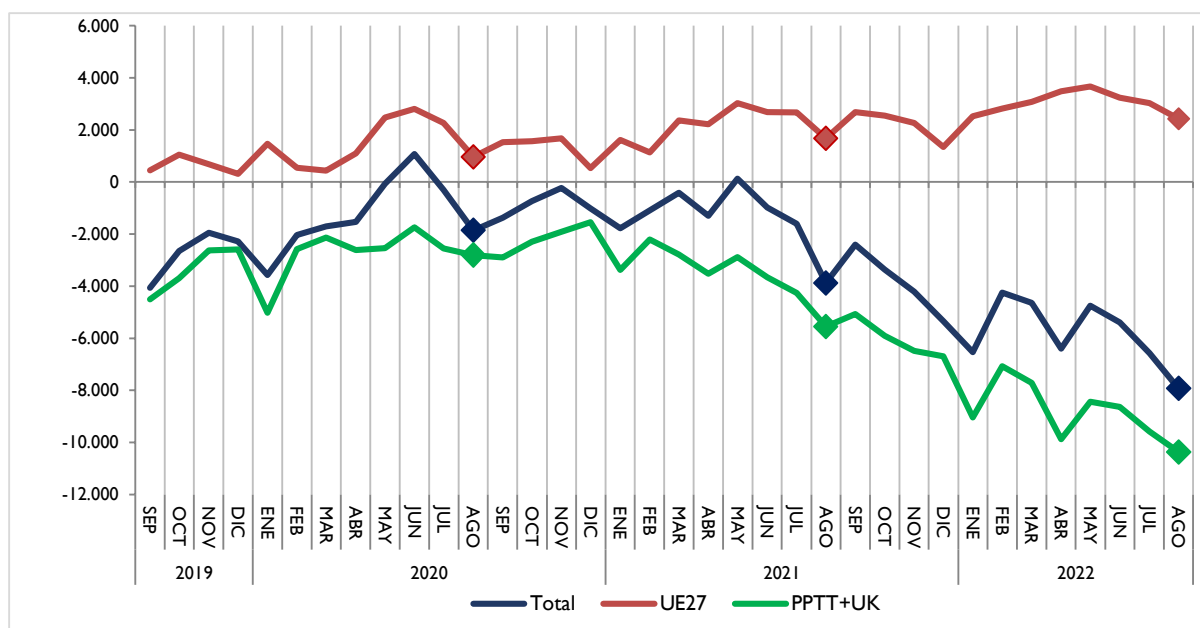

El saldo del **Sector Agroalimentario y Pesquero** en su conjunto **disminuye** un 44,3% respecto a agosto 2021 (véase tabla 1) como resultado de la disminución del saldo con la UE27 (-7,8%) y de la disminución con PPTT+UK (-155%).

El saldo del sector **Alimentario Agrario** **disminuye** un 25,5% respecto a agosto 2021. Desagregando este saldo encontramos una disminución del saldo con la UE27 (-7,5%) y disminución del saldo de los PPTT+UK (-90,4%).

Respecto a julio 2022, el saldo del subsector **disminuye** un 41,6% por la disminución con UE27 (-29,5%) y la disminución con los PPT+UK (-91,6%).

Gráfico 7.
Saldo comercial del sector Alimentario Agrario
Agosto 2019- Agosto 2022. Total, UE27+UK y PPTT. M€.

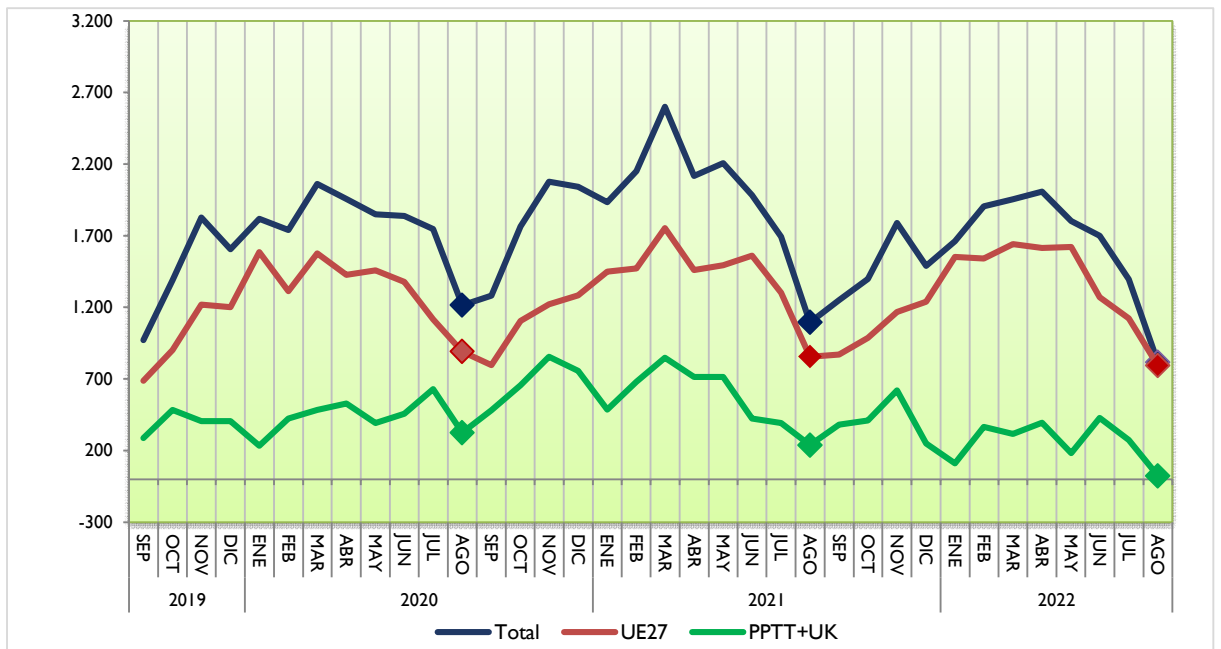

El saldo del Subsector **Alimentario Pesquero disminuye** un 30,7% respecto a agosto 2021, como resultado de la disminución del saldo con UE27 (-1,7%) y de la disminución del saldo con los PPTT+UK (-17,7%).

En lo que se refiere la **evolución mensual** (respecto julio 2022), se observa una **disminución** del 29,3% en el saldo total, como consecuencia de la disminución del 6,8% con la UE27 y de la disminución del 14,4% con los PPTT+UK.

Gráfico 8.
Saldo comercial del sector Alimentario Pesquero
Agosto 2019- Agosto 2022. Total, UE27+UK y PPTT. M€.

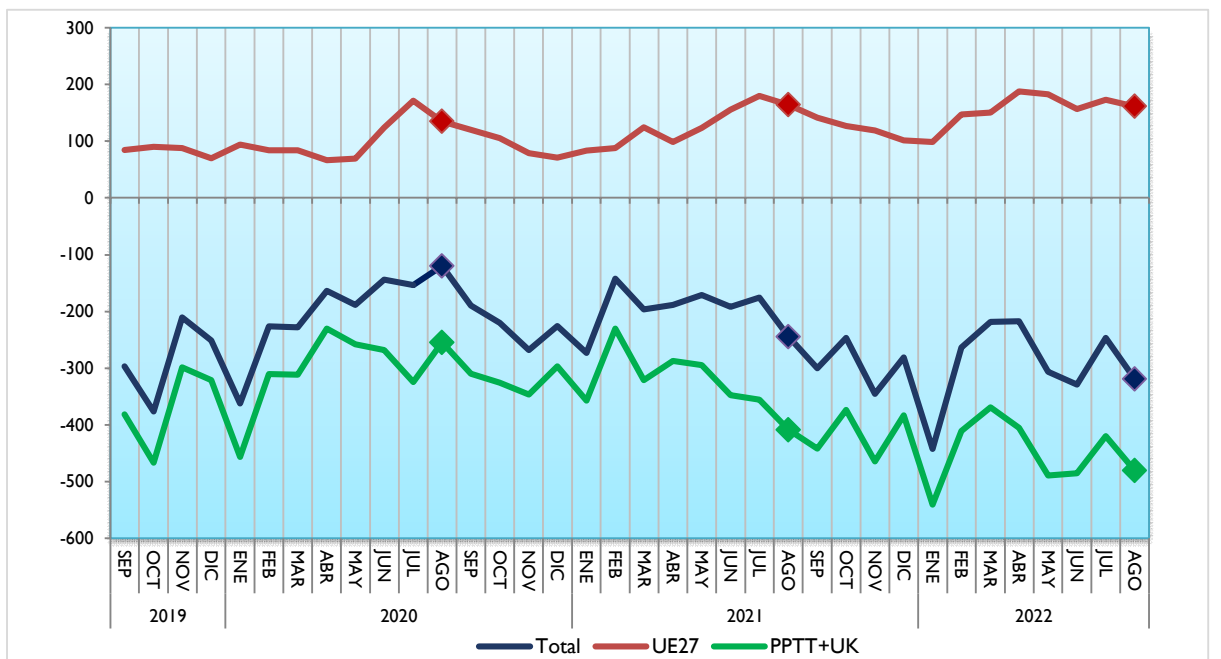

Análisis de los datos acumulados

Datos acumulados Sector Agroalimentario y Pesquero

Las exportaciones en el **año móvil** (periodo que va de agosto 2021 a agosto 2022) alcanza una cifra récord de **65.464M€** un 12,4% superior al dato del mismo intervalo de 2021. Las importaciones aumentan un 31,9% (49.886 M€), lo que provoca una disminución del saldo de un 23,7%, hasta alcanzar la cifra de 15.578 M€.

La participación del Sector Agroalimentario y Pesquero en las exportaciones del conjunto del comercio exterior español durante los doce meses ha sido del **17,8%**.

Gráfico 9.
Exportaciones acumuladas en 12 meses del Sector Agroalimentario y Pesquero.
Agosto 2020 a agosto 2022. Miles de M€.



Gráfico 10.1 (en M€)
Datos de exportaciones-importaciones-saldo del Sector Agroalimentario y Pesquero.
Evolución meses de agosto. 2018-2022.



Gráfico 10.2 (en miles de toneladas)
Datos de exportaciones-importaciones-saldo del Sector Agroalimentario y Pesquero.
Evolución meses de agosto. 2018-2022.

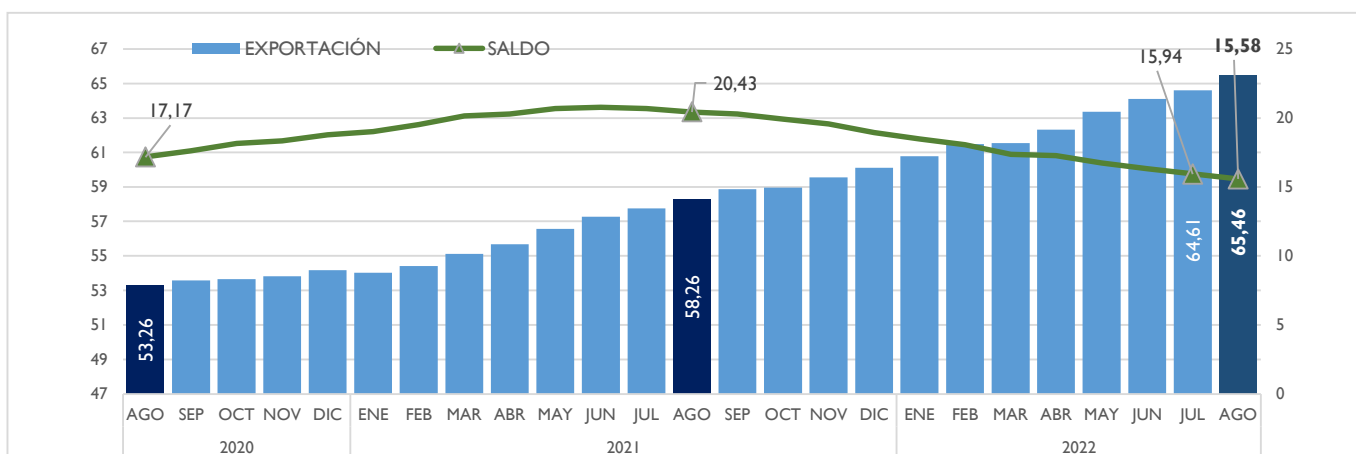

Datos acumulados de los principales grupos agroalimentarios

El **dato acumulado de enero-agosto 2022** comparado con el mismo periodo del año anterior, muestra un **aumento de las exportaciones** prácticamente en todos los sectores, destacando: Cereales (61,3%), Aceites y grasas (42,3%), Pescados, crustáceos y moluscos (25,5%), Leche, huevos y miel (21,9%) y Piensos (16,2%) y **disminución** de las Frutas y frutos secos (-4,1%).

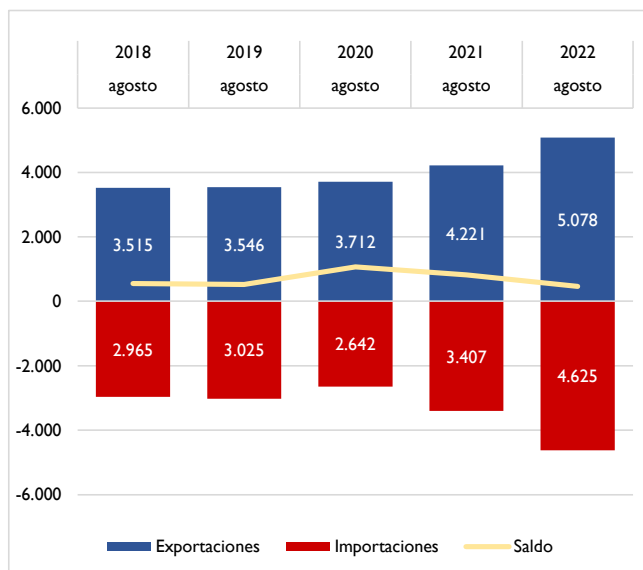
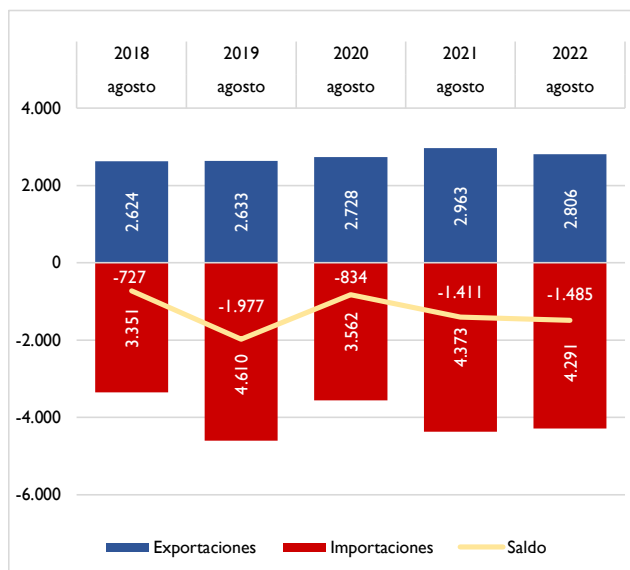
Por su parte el dato de las **importaciones destaca el aumento generalizado de todos los sectores** de los que destacamos: Cereales (77,3%), Aceites y Grasas (55,2%), Carnes (45,6%), Leche, huevos y miel (40,1%), Bebidas (33,3%), Pescados y crustáceos (30,5%), Hortalizas y Legumbres (28,1%), Piensos (27,6%) y Semillas oleaginosas (26,8%).

Gráfico 11.

Datos acumulados enero-agosto de las exportaciones e importaciones de los principales capítulos del Sector Alimentario Agrario y Pesquero.
2021 y 2022. M€.

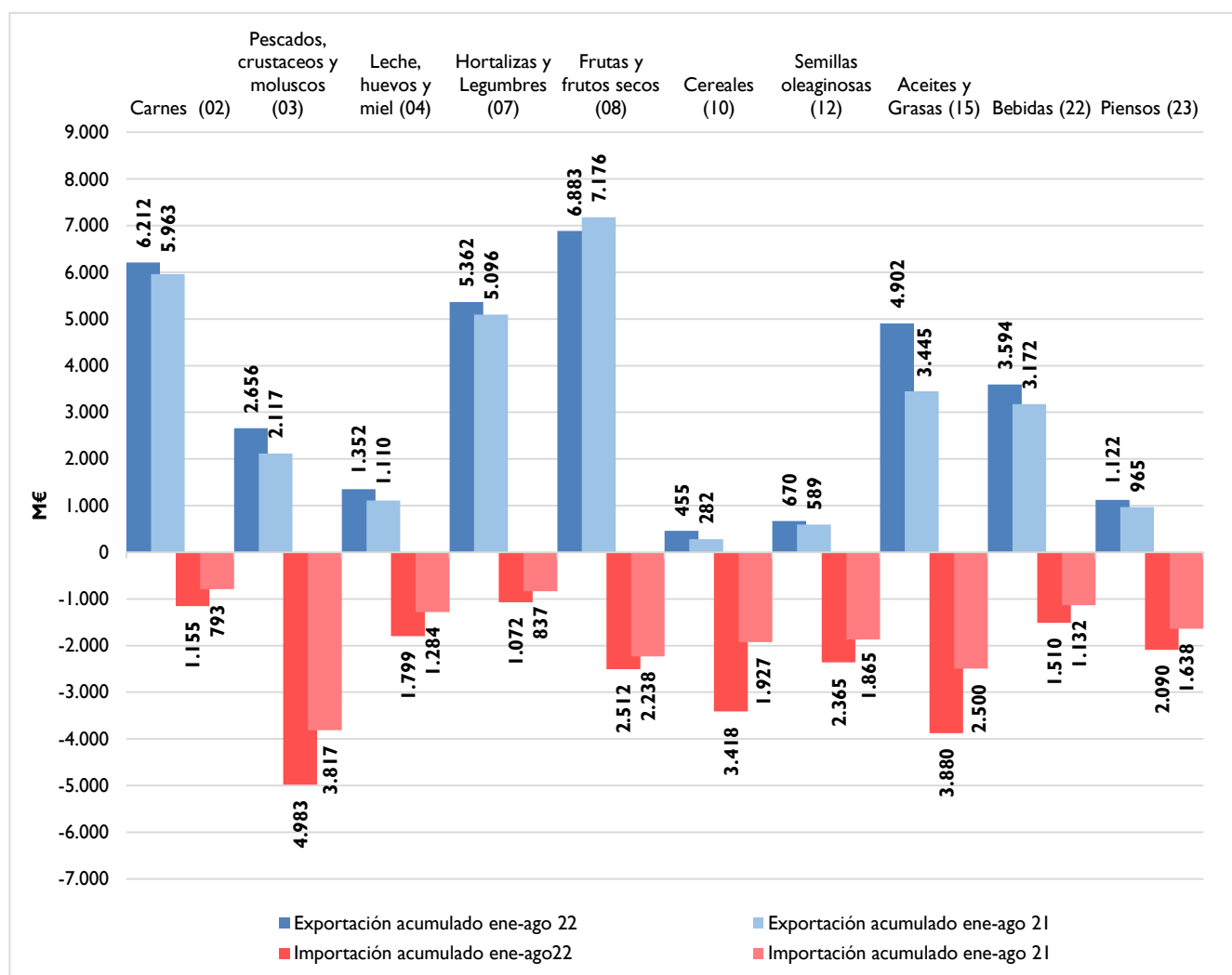

Ranking de productos del mes

EXPORTACIONES

La **Carne de porcino** vuelve a ser el producto más exportado en el mes de agosto. Le siguen por este orden: Aceite de Oliva, Vino y mosto y Frutas de hueso.

IMPORTACIONES

Las Habas de soja ocupan el primer lugar entre las importaciones, seguido de los Moluscos y en tercer lugar el Trigo.

Tabla 3.1

Principales productos exportados e importados del mes.

Agosto 2021 y 2022.en M€

| Principales productos exportados del mes | Agosto 22 (M€) | Agosto 21 (M€) | Var. 2022/21 | TARIC | Principales productos importados del mes | Agosto 22 (M€) | Agosto 21 (M€) | Var. 2022/21 | TARIC |
|---|----------------|----------------|--------------|-------|---|----------------|----------------|--------------|-------|
| Carne de porcino | 471,00 | 390,68 | 20,6% | 0203 | Maíz | 405,63 | 192,12 | 111,1% | 1005 |
| Aceite de oliva | 313,03 | 222,97 | 40,4% | 1509 | Moluscos | 195,50 | 181,68 | 7,6% | 0307 |
| Vino y mosto | 238,61 | 215,31 | 10,8% | 2204 | Trigo | 156,02 | 164,68 | -5,3% | 1001 |
| Frutas de hueso | 196,57 | 216,09 | -9,0% | 0809 | Tortas de soja | 153,79 | 133,97 | 14,8% | 2304 |
| Melones y sandías | 160,41 | 106,97 | 50,0% | 0807 | Aceite de palma | 153,18 | 119,85 | 27,8% | 1511 |
| Productos de panadería, pastelería o galletería | 137,70 | 105,90 | 30,0% | 1905 | Quesos y requesón | 150,19 | 99,52 | 50,9% | 0406 |
| Moluscos | 110,70 | 103,16 | 7,3% | 0307 | Crustáceos | 139,67 | 137,55 | 1,5% | 0306 |
| Bebidas espirituosas | 99,02 | 61,74 | 60,4% | 2208 | Grasas y aceites cocidos oxidados y deshidratados | 121,87 | 63,77 | 91,1% | 1518 |
| Otras legumbres y hortalizas en conserva | 93,37 | 70,79 | 31,9% | 2005 | Pescado fresco o refrigerado | 117,05 | 109,18 | 7,2% | 0302 |
| Zumos | 91,27 | 67,30 | 35,6% | 2009 | Filetes y demás carne de pescado frescos, refrigerados o congelados | 107,06 | 61,34 | 74,5% | 0304 |
| Carne de bovino | 91,18 | 61,96 | 47,2% | 0201 | Conservas de pescado | 105,20 | 66,86 | 57,3% | 1604 |
| Uvas y pasas | 90,26 | 89,56 | 0,8% | 0806 | Café | 101,68 | 71,07 | 43,1% | 0901 |
| Conservas de pescado | 90,02 | 72,56 | 24,1% | 1604 | Bebidas espirituosas | 98,01 | 64,65 | 51,6% | 2208 |
| Preparaciones para alimentación animal | 83,45 | 101,64 | -17,9% | 2309 | Aceite de girasol | 87,55 | 40,52 | 116,1% | 1512 |
| Jugos y extractos vegetales | 81,65 | 34,49 | 136,7% | 1302 | Habas de soja | 85,52 | 128,11 | -33,2% | 1201 |

El **análisis de las cantidades exportadas e importadas** de los mismos productos de la tabla 3.1 refleja cómo, en general, la variación de las cantidades respecto de agosto 2021 es siempre inferior a la variación en valor (M€) en el mismo periodo.

Tabla 3.2
Principales productos exportados e importados del mes.
Agosto 2021 y 2022.en tn

| Principales productos exportados del mes | agosto 22 (tn) | agosto 21 (tn) | Var. 2022/21 | TARIC | Principales productos importados del mes | agosto 22 (tn) | agosto 21 (tn) | Var. 2022/21 | TARIC |
|---|----------------|----------------|--------------|-------|---|----------------|----------------|--------------|-------|
| Carne de porcino | 157.292 | 158.530 | -0,8% | 0203 | Maíz | 1.306.914 | 877.862 | 48,9% | 1005 |
| Aceite de oliva | 81.230 | 67.673 | 20,0% | 1509 | Moluscos | 34.512 | 36.567 | -5,6% | 0307 |
| Vino y mosto | 183.508 | 198.529 | -7,6% | 2204 | Trigo | 430.287 | 749.992 | -42,6% | 1001 |
| Frutas de hueso | 127.346 | 170.044 | -25,1% | 0809 | Tortas de soja | 295.136 | 332.213 | -11,2% | 2304 |
| Melones y sandías | 200.739 | 228.510 | -12,2% | 0807 | Aceite de palma | 121.544 | 127.999 | -5,0% | 1511 |
| Productos de panadería, pastelería o galletería | 52.808 | 51.449 | 2,6% | 1905 | Quesos y requesón | 28.170 | 25.372 | 11,0% | 0406 |
| Moluscos | 20.716 | 20.545 | 0,8% | 0307 | Crustáceos | 17.117 | 19.962 | -14,3% | 0306 |
| Bebidas espirituosas | 28.074 | 16.270 | 72,6% | 2208 | Grasas y aceites cocidos oxidados y deshidratados | 80.166 | 57.953 | 38,3% | 1518 |
| Otras legumbres y hortalizas en conserva | 52.297 | 48.508 | 7,8% | 2005 | Pescado fresco o refrigerado | 21.774 | 23.729 | -8,2% | 0302 |
| Zumos | 90.416 | 81.969 | 10,3% | 2009 | Filetes y demás carne de pescado frescos, refrigerados o congelados | 18.458 | 13.712 | 34,6% | 0304 |
| Carne de bovino | 16.770 | 14.525 | 15,5% | 0201 | Conservas de pescado | 18.968 | 16.305 | 16,3% | 1604 |
| Uvas y pasas | 39.439 | 41.435 | -4,8% | 0806 | Café | 29.436 | 25.477 | 15,5% | 0901 |
| Conservas de pescado | 13.999 | 14.660 | -4,5% | 1604 | Bebidas espirituosas | 21.466 | 15.340 | 39,9% | 2208 |
| Preparaciones para alimentación animal | 62.971 | 74.159 | -15,1% | 2309 | Aceite de girasol | 52.209 | 36.143 | 44,5% | 1512 |
| Jugos y extractos vegetales | 4.092 | 2.842 | 44,0% | 1302 | Habas de soja | 131.408 | 252.974 | -48,1% | 1201 |

Tabla 4.
Primeros productos exportados con sus principales destinos.

PRINCIPALES EXPORTACIONES.AGOSTO

| PRODUCTO | PAÍS | agosto 2022(MC) | CUOTA (%)* | agosto 2022(MC) | Var. 22/21 |
|--|---------------------------|-----------------|------------|-----------------|------------|
| Carne de porcino (02.03) 471,00 MC | CHINA | 95,08 | 20,2% | 101,07 | -5,9% |
| | JAPON | 51,31 | 10,9% | 47,73 | 7,5% |
| | FRANCIA | 42,29 | 9,0% | 39,08 | 8,2% |
| | PORTUGAL | 30,91 | 6,6% | 23,32 | 32,5% |
| | COREA DEL SUR | 28,01 | 5,9% | 25,30 | 10,7% |
| Aceite de oliva (15.09) 313,03 MC | ITALIA | 73,05 | 23,3% | 43,96 | 66,2% |
| | ESTADOS UNIDOS DE AMERICA | 49,15 | 15,7% | 36,45 | 34,8% |
| | PORTUGAL | 33,75 | 10,8% | 25,86 | 30,5% |
| | FRANCIA | 26,85 | 8,6% | 23,37 | 14,9% |
| | CHINA | 19,01 | 6,1% | 8,23 | 130,9% |
| Vino y mosto (22.04) 238,61 MC | ESTADOS UNIDOS DE AMERICA | 30,65 | 12,8% | 29,21 | 4,9% |
| | ALEMANIA | 28,73 | 12,0% | 24,79 | 15,9% |
| | REINO UNIDO | 22,40 | 9,4% | 22,47 | -0,3% |
| | FRANCIA | 18,40 | 7,7% | 15,94 | 15,4% |
| | CANADA | 12,08 | 5,1% | 10,56 | 14,4% |
| Frutas de hueso (08.09) 196,57 MC | ALEMANIA | 69,71 | 35,5% | 70,89 | -1,7% |
| | FRANCIA | 32,55 | 16,6% | 30,16 | 7,9% |
| | REINO UNIDO | 21,02 | 10,7% | 23,88 | -12,0% |
| | ITALIA | 9,85 | 5,0% | 19,44 | -49,3% |
| | PORTUGAL | 9,28 | 4,7% | 6,35 | 46,1% |
| Melones y sandias (08.07) 160,41 MC | ALEMANIA | 58,16 | 36,3% | 34,54 | 68,4% |
| | FRANCIA | 34,14 | 21,3% | 22,29 | 53,1% |
| | REINO UNIDO | 19,17 | 11,9% | 15,42 | 24,3% |
| | PAISES BAJOS | 15,16 | 9,4% | 8,46 | 79,1% |
| | PORTUGAL | 5,10 | 3,2% | 1,82 | 181,0% |
| Productos de panadería , pastelería o galletería (19.05) 137,70 MC | PORTUGAL | 26,53 | 19,3% | 19,62 | 35,2% |
| | FRANCIA | 21,32 | 15,5% | 18,73 | 13,8% |
| | REINO UNIDO | 13,36 | 9,7% | 10,36 | 28,9% |
| | ITALIA | 9,13 | 6,6% | 6,48 | 40,9% |
| | MARRUECOS | 5,61 | 4,1% | 4,11 | 36,4% |
| Moluscos (03.07) 110,70 MC | ITALIA | 38,65 | 34,9% | 45,66 | -15,3% |
| | FRANCIA | 15,99 | 14,4% | 11,13 | 43,7% |
| | PORTUGAL | 15,31 | 13,8% | 16,93 | -9,6% |
| | ESTADOS UNIDOS DE AMERICA | 6,97 | 6,3% | 6,89 | 1,3% |
| | ALEMANIA | 4,63 | 4,2% | 3,81 | 21,5% |
| Bebidas espirituosas (22.08) 99,02 MC | FILIPINAS | 15,41 | 15,6% | 6,61 | 133,1% |
| | ALEMANIA | 11,42 | 11,5% | 8,03 | 42,2% |
| | FRANCIA | 7,66 | 7,7% | 2,98 | 157,1% |
| | REINO UNIDO | 6,40 | 6,5% | 4,13 | 55,1% |
| | PORTUGAL | 5,35 | 5,4% | 2,02 | 164,5% |
| Otras legumbres y hortalizas en conserva (20.05) 93,37 MC | FRANCIA | 14,88 | 15,9% | 10,55 | 41,0% |
| | ESTADOS UNIDOS DE AMERICA | 13,44 | 14,4% | 9,56 | 40,5% |
| | REINO UNIDO | 7,93 | 8,5% | 6,12 | 29,5% |
| | ITALIA | 7,82 | 8,4% | 6,86 | 13,9% |
| | ALEMANIA | 5,53 | 5,9% | 4,22 | 31,0% |
| Zumos (20.09) 91,27 MC | FRANCIA | 24,87 | 27,2% | 15,81 | 57,3% |
| | REINO UNIDO | 12,25 | 13,4% | 11,77 | 4,1% |
| | PORTUGAL | 6,78 | 7,4% | 3,58 | 89,4% |
| | ESTADOS UNIDOS DE AMERICA | 5,20 | 5,7% | 1,77 | 193,3% |
| | ALEMANIA | 4,89 | 5,4% | 5,09 | -4,0% |
| Carne de bovino (02.01) 91,18 MC | PORTUGAL | 31,61 | 34,7% | 19,28 | 64,0% |
| | ITALIA | 25,71 | 28,2% | 18,45 | 39,3% |
| | GRECIA | 9,16 | 10,0% | 6,81 | 34,6% |
| | FRANCIA | 9,09 | 10,0% | 6,11 | 48,8% |
| | PAISES BAJOS | 7,60 | 8,3% | 4,82 | 57,5% |
| Uvas y pasas (08.06) 90,26 MC | REINO UNIDO | 38,48 | 42,6% | 36,15 | 6,4% |
| | ALEMANIA | 17,11 | 19,0% | 20,02 | -14,6% |
| | PAISES BAJOS | 6,60 | 7,3% | 5,49 | 20,1% |
| | NORUEGA | 4,15 | 4,6% | 3,62 | 14,7% |
| | PORTUGAL | 3,22 | 3,6% | 1,79 | 80,6% |
| Conservas de pescado (16.04) 90,02 MC | ITALIA | 32,31 | 35,9% | 21,97 | 47,0% |
| | FRANCIA | 18,31 | 20,3% | 14,86 | 23,2% |
| | PORTUGAL | 13,87 | 15,4% | 8,60 | 61,4% |
| | PAISES BAJOS | 3,83 | 4,3% | 9,23 | -58,5% |
| | REINO UNIDO | 2,96 | 3,3% | 2,52 | 17,5% |
| Preparaciones para alimentación animal (23.09) 83,45 MC | PORTUGAL | 18,60 | 22,3% | 15,16 | 22,7% |
| | FRANCIA | 10,20 | 12,2% | 38,15 | -73,3% |
| | ITALIA | 7,75 | 9,3% | 7,98 | -2,9% |
| | PAISES BAJOS | 4,09 | 4,9% | 3,86 | 5,9% |
| | ALEMANIA | 3,65 | 4,4% | 2,29 | 59,3% |
| Jugos y extractos vegetales (13.02) 81,65 MC | ESTADOS UNIDOS DE AMERICA | 25,43 | 31,1% | 6,84 | 271,9% |
| | DINAMARCA | 10,59 | 13,0% | 2,14 | 394,5% |
| | MEXICO | 4,61 | 5,6% | 1,33 | 246,9% |
| | JAPON | 4,47 | 5,5% | 0,20 | 2159,6% |
| | PAISES BAJOS | 4,00 | 4,9% | 1,28 | 213,0% |

(*) Sobre el total de ese exportado de ese producto.

Tabla 5.
Primeros productos importados con sus principales procedencias.

PRINCIPALES IMPORTACIONES.AGOSTO

| PRODUCTO | PAÍS | agosto 2022(M€) | CUOTA (%)* | agosto 2022(M€) | Var. 22/21 |
|---|-----------------------------|-----------------|------------|-----------------|------------|
| Maíz (10.05) 405,63 M€ | BRASIL | 319,92 | 78,9% | 156,30 | 104,7% |
| | UCRANIA | 39,33 | 9,7% | 8,38 | 369,5% |
| | FRANCIA | 25,48 | 6,3% | 19,36 | 31,6% |
| | PORTUGAL | 7,49 | 1,8% | 1,56 | 378,8% |
| | POLONIA | 6,68 | 1,6% | 0,00 | Infinity |
| Moluscos (03.07) 195,50 M€ | MARRUECOS | 46,28 | 23,7% | 74,62 | -38,0% |
| | MAURITANIA | 29,70 | 15,2% | 16,68 | 78,0% |
| | PERU | 21,65 | 11,1% | 14,76 | 46,6% |
| | INDIA | 12,49 | 6,4% | 7,20 | 73,5% |
| | ISLAS MALVINAS(FALKLANDS) Y | 11,64 | 6,0% | 15,30 | -23,9% |
| Trigo (10.01) 156,02 M€ | FRANCIA | 56,51 | 36,22% | 27,34 | 106,65% |
| | DINAMARCA | 36,61 | 23,46% | 6,01 | 508,95% |
| | CANADA | 14,98 | 9,60% | 0,00 | Infinity |
| | BULGARIA | 12,88 | 8,26% | 55,49 | -76,78% |
| | REINO UNIDO | 12,71 | 8,14% | 0,00 | Infinity |
| Tortas de soja (23.04) 153,79 M€ | ARGENTINA | 114,84 | 74,7% | 82,19 | 39,7% |
| | BRASIL | 32,63 | 21,2% | 44,30 | -26,3% |
| | ALEMANIA | 3,48 | 2,3% | 5,00 | -30,3% |
| | PORTUGAL | 2,26 | 1,5% | 1,24 | 82,0% |
| | FRANCIA | 0,16 | 0,1% | 0,14 | 14,5% |
| Aceite de palma (15.11) 153,18 M€ | INDONESIA | 75,10 | 49,0% | 85,79 | -12,5% |
| | MALASIA | 34,89 | 22,8% | 2,60 | 1241,5% |
| | GUATEMALA | 28,90 | 18,9% | 14,06 | 105,5% |
| | GABON | 4,37 | 2,9% | 1,35 | 222,5% |
| | COLOMBIA | 2,48 | 1,6% | 5,76 | -57,1% |
| Quesos y requesón (04.06) 150,19 M€ | PAISES BAJOS | 33,84 | 22,5% | 20,91 | 61,9% |
| | ALEMANIA | 29,72 | 19,8% | 18,51 | 60,6% |
| | FRANCIA | 25,43 | 16,9% | 19,76 | 28,7% |
| | ITALIA | 22,53 | 15,0% | 17,59 | 28,1% |
| | DINAMARCA | 11,41 | 7,6% | 6,78 | 68,4% |
| Crustáceos (03.06) 139,67 M€ | ECUADOR | 33,54 | 24,0% | 36,75 | -8,7% |
| | ARGENTINA | 18,00 | 12,9% | 34,03 | -47,1% |
| | CANADA | 13,54 | 9,7% | 6,94 | 95,1% |
| | PORTUGAL | 10,44 | 7,5% | 4,96 | 110,7% |
| | CHINA | 8,42 | 6,0% | 7,02 | 19,9% |
| Grasas y aceites cocidos oxidados y deshidratados (15.18) 121,87 M€ | CHINA | 75,46 | 61,9% | 40,55 | 86,1% |
| | BELGICA | 23,09 | 18,9% | 4,91 | 370,1% |
| | SUECIA | 9,75 | 8,0% | 0,00 | 1975073,2% |
| | MALASIA | 5,51 | 4,5% | 3,16 | 74,2% |
| | FRANCIA | 3,04 | 2,5% | 1,78 | 70,8% |
| Pescado fresco o refrigerado (03.02) 117,05 M€ | GRECIA | 18,09 | 15,5% | 14,07 | 28,6% |
| | SUECIA | 17,47 | 14,9% | 16,30 | 7,2% |
| | FRANCIA | 16,45 | 14,1% | 15,75 | 4,4% |
| | NORUEGA | 13,53 | 11,6% | 13,96 | -3,1% |
| | PORTUGAL | 11,99 | 10,2% | 14,10 | -15,0% |
| Filetes y demás carne de pescado frescos, refrigerados o congelados (03.04) 107,06 M€ | NAMIBIA | 15,65 | 14,6% | 9,79 | 59,9% |
| | CHINA | 14,44 | 13,5% | 5,91 | 144,5% |
| | SUECIA | 12,10 | 11,3% | 1,99 | 506,8% |
| | MEXICO | 10,43 | 9,7% | 4,74 | 120,3% |
| | ECUADOR | 5,65 | 5,3% | 0,97 | 481,1% |
| Conservas de pescado (16.04) 105,20 M€ | ECUADOR | 40,49 | 38,5% | 27,33 | 48,1% |
| | MARRUECOS | 8,22 | 7,8% | 6,90 | 19,2% |
| | PAPUA-NUOVA GUINEA | 8,19 | 7,8% | 3,57 | 129,3% |
| | FILIPINAS | 7,81 | 7,4% | 3,74 | 108,6% |
| | PORTUGAL | 7,60 | 7,2% | 3,82 | 98,9% |
| Café (09.01) 101,68 M€ | BRASIL | 19,64 | 19,3% | 9,89 | 98,7% |
| | VIETMAN | 17,23 | 16,9% | 12,03 | 43,3% |
| | FRANCIA | 14,17 | 13,9% | 16,51 | -14,2% |
| | ALEMANIA | 9,67 | 9,5% | 5,95 | 62,5% |
| | COLOMBIA | 5,40 | 5,3% | 3,79 | 42,5% |
| Bebidas espirituosas (22.08) 98,01 M€ | REINO UNIDO | 36,15 | 36,9% | 20,39 | 77,3% |
| | FRANCIA | 10,95 | 11,2% | 6,47 | 69,3% |
| | ESTADOS UNIDOS DE AMERICA | 8,88 | 9,1% | 2,46 | 261,6% |
| | PAISES BAJOS | 8,60 | 8,8% | 7,23 | 18,9% |
| | ITALIA | 5,42 | 5,5% | 3,51 | 54,4% |
| Aceite de girasol (15.12) 87,55 M€ | BULGARIA | 17,26 | 19,7% | 0,00 | Infinity |
| | PAISES BAJOS | 12,33 | 14,1% | 0,15 | 8186,3% |
| | UCRANIA | 10,94 | 12,5% | 31,71 | -65,5% |
| | FRANCIA | 9,34 | 10,7% | 1,65 | 465,8% |
| | RUMANIA | 8,92 | 10,2% | 0,00 | Infinity |
| Habas de soja (12.01) 85,52 M€ | BRASIL | 70,82 | 82,8% | 126,49 | -44,0% |
| | ESTADOS UNIDOS DE AMERICA | 11,26 | 13,2% | 0,00 | Infinity |
| | FRANCIA | 1,95 | 2,3% | 0,37 | 431,0% |
| | CHINA | 0,82 | 1,0% | 0,12 | 557,5% |
| | CANADA | 0,26 | 0,3% | 0,15 | 76,2% |

Ranking de países del mes

EXPORTACIONES

En agosto **aumentan las exportaciones a la UE27** (3.124 M€ un 18,8%), y **también los PPTT+UK** (1.955 M€, 22,8%), con respecto a las cifras del año anterior.

En cuanto a la cuota de exportación, el 62% del valor corresponde a los envíos destinados a la UE27, mientras que las ventas a PPTT+UK suponen el 38%.

Francia sigue siendo el primer destino entre los países UE27 para nuestros productos, seguido de Portugal y Italia.

Respecto a PPTT+UK en primera posición aparece **Reino Unido** y en segundo lugar Estados Unidos.

IMPORTACIONES

Aumenta el valor de las compras a la **UE27** (35%) y aumenta también el de los **PPTT+UK** (36,4%).

En cuanto a la cuota de importación, el 48% del valor corresponde a los envíos destinados a la UE27, y las ventas a PPTT+UK un 52%.

Tabla 6.
Principales destinos y orígenes del mes.
Agosto 2021 y 2022.

| DESTINOS DE LAS EXPORTACIONES | | | | | | ORIGEN DE LAS IMPORTACIONES | | | | | |
|-------------------------------|-------|-------------|-------|-------|-----------------|-----------------------------|-------|-------------|-------|-------|-----------------|
| Agosto 2022 | | Agosto 2021 | | | | Agosto 2022 | | Agosto 2021 | | | |
| UE27 | M€ | Cuota* | M€ | Cuota | Var. (M€) 21/20 | UE27 | M€ | Cuota* | M€ | Cuota | Var. (M€) 21/20 |
| FRANCIA | 792,6 | 25,4% | 694,8 | 26,4% | 14,1% | FRANCIA | 534,5 | 24% | 381,0 | 23% | 40,3% |
| PORTUGAL | 607,1 | 19,4% | 452,3 | 17,2% | 34,2% | PAISES BAJOS | 318,4 | 14% | 242,2 | 15% | 31,5% |
| ITALIA | 481,0 | 15,4% | 429,4 | 16,3% | 12,0% | ALEMANIA | 270,1 | 12% | 192,5 | 12% | 40,3% |
| ALEMANIA | 435,4 | 13,9% | 374,3 | 14,2% | 16,3% | PORTUGAL | 259,3 | 12% | 176,0 | 11% | 47,3% |
| PAISES BAJOS | 197,2 | 6,3% | 159,8 | 6,1% | 23,4% | ITALIA | 188,9 | 9% | 148,0 | 9% | 27,6% |
| Total UE27 | 3.124 | 62% | 2.630 | 62% | 18,8% | Total UE27 | 2.205 | 48% | 1.634 | 48% | 35,0% |
| PPTT+UK | M€ | Cuota* | M€ | Cuota | Var. (M€) 21/20 | PPTT+UK | M€ | Cuota* | M€ | Cuota | Var. (M€) 21/20 |
| REINO UNIDO | 308,9 | 15,8% | 290,5 | 18,3% | 6,3% | BRASIL | 481,9 | 19,9% | 356,9 | 20,1% | 35,0% |
| ESTADOS UNIDOS | 256,3 | 13,1% | 192,0 | 12,1% | 33,5% | CHINA | 194,7 | 8,0% | 121,8 | 6,9% | 59,9% |
| CHINA | 233,6 | 12,0% | 221,1 | 13,9% | 5,7% | ARGENTINA | 178,0 | 7,4% | 194,2 | 11,0% | -8,4% |
| MARRUECOS | 116,1 | 5,9% | 62,9 | 4,0% | 84,5% | INDONESIA | 128,1 | 5,3% | 123,9 | 7,0% | 3,4% |
| JAPON | 105,4 | 5,4% | 81,5 | 5,1% | 29,3% | ESTADOS UNIDOS | 118,8 | 4,9% | 64,7 | 3,6% | 83,5% |
| Total PPTT+UK | 1.955 | 38% | 1.591 | 38% | 22,8% | Total PPTT+UK | 2.420 | 52% | 1.774 | 52% | 36,4% |

(*) En el caso de los países, el cálculo se ha realizado sobre el total de la UE27 o PPTT+UK según corresponda. Las cuotas del Total UE27 y Total PPTT+UK lo son sobre el total de las importaciones o exportaciones con el mundo.

Tabla 7.
Primeros destinos de las exportaciones con sus principales productos.
 Agosto 2021 y 2022.

PRINCIPALES DESTINOS DE LAS EXPORTACIONES.AGOSTO

| UNIÓN EUROPEA | | | | | | |
|--|--|------------------|------------|-----------------|------------|--------|
| PAÍS | PRODUCTO | agosto 2022 (M€) | CUOTA (%)* | agosto 2022(M€) | Var. 22/21 | CÓDIGO |
| FRANCIA 792,6 M€ | Carne de porcino | 42,29 | 5,3% | 39,08 | 8,2% | 0203 |
| | Melones y sandías | 34,14 | 4,3% | 22,29 | 53,1% | 0807 |
| | Frutas de hueso | 32,55 | 4,1% | 30,16 | 7,9% | 0809 |
| | Aceite de oliva | 26,85 | 3,4% | 23,37 | 14,9% | 1509 |
| | Cítricos | 25,46 | 3,2% | 22,09 | 15,3% | 0805 |
| PORTUGAL 607,1 M€ | Aceite de oliva | 33,75 | 5,6% | 25,86 | 30,5% | 1509 |
| | Carne de bovino | 31,61 | 5,2% | 19,28 | 64,0% | 0201 |
| | Carne de porcino | 30,91 | 5,1% | 23,32 | 32,5% | 0203 |
| | Productos de panadería , pastelería o galletería | 26,53 | 4,4% | 19,62 | 35,2% | 1905 |
| | Preparaciones para alimentación animal | 18,60 | 3,1% | 15,16 | 22,7% | 2309 |
| ITALIA 481,0 M€ | Aceite de oliva | 73,05 | 15,2% | 43,96 | 66,2% | 1509 |
| | Moluscos | 38,65 | 8,0% | 45,66 | -15,3% | 0307 |
| | Conservas de pescado | 32,31 | 6,7% | 21,97 | 47,0% | 1604 |
| | Carne de porcino | 27,31 | 5,7% | 19,93 | 37,1% | 0203 |
| | Carne de bovino | 25,71 | 5,3% | 18,45 | 39,3% | 0201 |
| ALEMANIA 435,4 M€ | Frutas de hueso | 69,71 | 16,0% | 70,89 | -1,7% | 0809 |
| | Melones y sandías | 58,16 | 13,4% | 34,54 | 68,4% | 0807 |
| | Vino y mosto | 28,73 | 6,6% | 24,79 | 15,9% | 2204 |
| | Cítricos | 24,13 | 5,5% | 17,11 | 41,0% | 0805 |
| | Uvas y pasas | 17,11 | 3,9% | 20,02 | -14,6% | 0806 |
| PAISES BAJOS 197,2 M€ | Grasas y aceites cocidos oxidados y deshidratados | 21,83 | 11,1% | 5,20 | 319,7% | 1518 |
| | Melones y sandías | 15,16 | 7,7% | 8,46 | 79,1% | 0807 |
| | Frutas de hueso | 8,79 | 4,5% | 8,12 | 8,3% | 0809 |
| | Vino y mosto | 8,15 | 4,1% | 7,16 | 13,8% | 2204 |
| | Carne de bovino | 7,60 | 3,9% | 4,82 | 57,5% | 0201 |
| PAÍSES TERCEROS | | | | | | |
| PAÍS | PRODUCTO | Junio2022(M€) | CUOTA (%)* | Junio2022 (M€) | Var. 22/21 | CÓDIGO |
| REINO UNIDO 308,9 M€ | Uvas y pasas | 38,48 | 12,5% | 36,15 | 6,4% | 0806 |
| | Vino y mosto | 22,40 | 7,3% | 22,47 | -0,3% | 2204 |
| | Frutas de hueso | 21,02 | 6,8% | 23,88 | -12,0% | 0809 |
| | Melones y sandías | 19,17 | 6,2% | 15,42 | 24,3% | 0807 |
| | Productos de panadería , pastelería o galletería | 13,36 | 4,3% | 10,36 | 28,9% | 1905 |
| ESTADOS UNIDOS DE AMERICA 256,3 M€ | Aceite de oliva | 49,15 | 19,2% | 36,45 | 34,8% | 1509 |
| | Vino y mosto | 30,65 | 12,0% | 29,21 | 4,9% | 2204 |
| | Jugos y extractos vegetales | 25,43 | 9,9% | 6,84 | 271,9% | 1302 |
| | Otras legumbres y hortalizas en conserva | 13,44 | 5,2% | 9,56 | 40,5% | 2005 |
| | Artículos de confitería sin cacao | 10,15 | 4,0% | 12,15 | -16,4% | 1704 |
| CHINA 233,6 M€ | Carne de porcino | 95,08 | 40,7% | 101,07 | -5,9% | 0203 |
| | Despojos comestibles de bovino, porcino, ovino y caprino | 46,53 | 19,9% | 38,88 | 19,7% | 0206 |
| | Forrajes | 21,49 | 9,2% | 13,72 | 56,6% | 1214 |
| | Aceite de oliva | 19,01 | 8,1% | 8,23 | 130,9% | 1509 |
| | Tripas, vejigas y estómagos de animales | 6,68 | 2,9% | 9,84 | -32,2% | 0504 |
| MARRUECOS 116,1 M€ | Aceite de soja | 59,14 | 51,0% | 22,99 | 157,3% | 1507 |
| | Productos de panadería , pastelería o galletería | 5,61 | 4,8% | 4,11 | 36,4% | 1905 |
| | Moluscos | 4,55 | 3,9% | 2,56 | 78,0% | 0307 |
| | Pescado congelado | 3,26 | 2,8% | 2,31 | 41,1% | 0303 |
| | Bebidas refrescantes | 3,10 | 2,7% | 2,01 | 54,4% | 2202 |
| JAPON 105,4 M€ | Carne de porcino | 51,31 | 48,7% | 47,73 | 7,5% | 0203 |
| | Aceite de oliva | 11,19 | 10,6% | 8,56 | 30,7% | 1509 |
| | Vino y mosto | 8,77 | 8,3% | 7,42 | 18,2% | 2204 |
| | Jugos y extractos vegetales | 4,47 | 4,2% | 0,20 | 2159,6% | 1302 |
| | Moluscos | 3,96 | 3,8% | 0,00 | Infinity | 0307 |

(*) Sobre el total de productos agroalimentarios exportados de ese país.

Tabla 8.

Primeras procedencias de las importaciones con sus principales productos.

Agosto 2021 y 2022.

PRINCIPALES ORIGENES DE LAS IMPORTACIONES.AGOSTO

| UNIÓN EUROPEA | | | | | | |
|--|---|------------------------|-------------------|------------------------|-------------------|---------------|
| PAÍS | PRODUCTO | agosto 2022(MC) | CUOTA (%)* | agosto 2022(MC) | Var. 22/21 | CÓDIGO |
| FRANCIA 534,5 MC | Trigo | 56,51 | 10,6% | 27,34 | 106,7% | 1001 |
| | Maíz | 25,48 | 4,8% | 19,36 | 31,6% | 1005 |
| | Quesos y requesón | 25,43 | 4,8% | 19,76 | 28,7% | 0406 |
| | Preparaciones para alimentación animal | 23,13 | 4,3% | 17,81 | 29,9% | 2309 |
| | Azúcar de caña o remolacha | 19,42 | 3,6% | 8,71 | 123,0% | 1701 |
| PAISES BAJOS 318,4 MC | Quesos y requesón | 33,84 | 10,6% | 20,91 | 61,9% | 0406 |
| | Semillas , frutos y esporas para siembra | 19,74 | 6,2% | 16,50 | 19,6% | 1209 |
| | Carne de bovino | 18,63 | 5,9% | 13,48 | 38,2% | 0201 |
| | Preparaciones alimenticias | 14,88 | 4,7% | 13,15 | 13,1% | 2106 |
| | Aceite de girasol | 12,33 | 3,9% | 0,15 | 8186,3% | 1512 |
| ALEMANIA 270,1 MC | Quesos y requesón | 29,72 | 11,0% | 18,51 | 60,6% | 0406 |
| | Productos de panadería , pastelería o galletería | 14,58 | 5,4% | 12,86 | 13% | 1905 |
| | Preparaciones alimenticias | 12,25 | 4,5% | 12,25 | 0,0% | 2106 |
| | Chocolate y preparaciones alimenticias que contengan cacao | 11,04 | 4,1% | 9,64 | 14,5% | 1806 |
| | Aceites de nabo, colza o mostaza | 10,93 | 4,0% | 0,44 | 2371,8% | 1514 |
| PORTUGAL 259,3 MC | Aceite de oliva | 28,18 | 10,9% | 5,35 | 426,9% | 1509 |
| | Pescado fresco o refrigerado | 11,99 | 4,6% | 14,10 | -15,0% | 0302 |
| | Crustáceos | 10,44 | 4,0% | 4,96 | 110,7% | 0306 |
| | Moluscos | 9,78 | 3,8% | 8,39 | 16,6% | 0307 |
| | Azúcar de caña o remolacha | 9,55 | 3,7% | 5,39 | 77,1% | 1701 |
| ITALIA 188,9 MC | Quesos y requesón | 22,53 | 11,9% | 17,59 | 28,1% | 0406 |
| | Productos de panadería , pastelería o galletería | 13,35 | 7,1% | 11,41 | 17,0% | 1905 |
| | Pastas alimenticias | 11,86 | 6,3% | 9,41 | 26,1% | 1902 |
| | Chocolate y preparaciones alimenticias que contengan cacao | 11,80 | 6,2% | 10,85 | 8,8% | 1806 |
| | Preparaciones alimenticias | 9,75 | 5,2% | 6,78 | 43,8% | 2106 |
| PAÍSES TERCEROS | | | | | | |
| PRODUCTO | PAÍS | Junio2022 (MC) | CUOTA (%)* | Junio2022 (MC) | Var. 22/21 | CÓDIGO |
| BRASIL 481,9 MC | Maíz | 319,92 | 66,4% | 156,30 | 104,7% | 1005 |
| | Habas de soja | 70,82 | 14,7% | 126,49 | -44,0% | 1201 |
| | Tortas de soja | 32,63 | 6,8% | 44,30 | -26,3% | 2304 |
| | Café | 19,64 | 4,1% | 9,89 | 98,7% | 0901 |
| | Carne de bovino congelada | 7,73 | 1,6% | 1,35 | 473,4% | 0202 |
| CHINA 194,7 MC | Grasas y aceites cocidos oxidados y deshidratados | 75,46 | 38,8% | 40,55 | 86,1% | 1518 |
| | Filetes y demás carne de pescado frescos, refrigerados o congelados | 14,44 | 7,4% | 5,91 | 144,5% | 0304 |
| | Moluscos | 11,36 | 5,8% | 9,73 | 16,7% | 0307 |
| | Jugos y extractos vegetales | 10,20 | 5,2% | 7,27 | 40,2% | 1302 |
| | Pimienta | 9,84 | 5,1% | 9,03 | 9,0% | 0904 |
| ARGENTINA 178,0 MC | Tortas de soja | 114,84 | 64,5% | 82,19 | 39,7% | 2304 |
| | Crustáceos | 18,00 | 10,1% | 34,03 | -47,1% | 0306 |
| | Subproductos vegetales | 8,64 | 4,9% | 3,44 | 151,3% | 2308 |
| | Cítricos | 7,80 | 4,4% | 0,48 | 1535,5% | 0805 |
| | Arroz | 4,20 | 2,4% | 13,37 | -68,6% | 1006 |
| INDONESIA 128,1 MC | Aceite de palma | 75,10 | 58,6% | 85,79 | -12% | 1511 |
| | Degras , residuos de tratamientos de las grasas o ceras | 13,81 | 10,8% | 3,68 | 275,5% | 1522 |
| | Ácidos Grasos Mono carboxílicos Industriales | 12,41 | 9,7% | 10,08 | 23,2% | 3823 |
| | Tortas de aceites vegetales | 4,54 | 3,5% | 5,20 | -12,8% | 2306 |
| | Pasta de cacao | 4,40 | 3,4% | 1,91 | 130,2% | 1803 |
| ESTADOS UNIDOS DE AMERICA 118,8 MC | Frutos secos | 56,90 | 47,9% | 38,57 | 47,5% | 0802 |
| | Habas de soja | 11,26 | 9,5% | 0,00 | Infinity | 1201 |
| | Bebidas espirituosas | 8,88 | 7,5% | 2,46 | 261,6% | 2208 |
| | Aceite de girasol | 6,61 | 5,6% | 0,11 | 6012,0% | 1512 |
| | Leguminosas grano | 4,78 | 4,0% | 1,95 | 145,3% | 0713 |

(*) Sobre el total de productos agroalimentarios importados de ese país.

Análisis de los principales grupos de ámbito MAPA

DESTINOS DE LA EXPORTACIÓN

61,5%

38,5%



AGOSTO 2022 18,8% 3.124 M€

AGOSTO 2022 22,8% 1.955 M€



AÑO MÓVIL 14,9% 41.778 M€

AÑO MÓVIL 8,2% 23.686 M€

UE-27

PPTT

EXPORTACIONES A UE-27

AGOSTO 2022. Porcentaje respecto al total

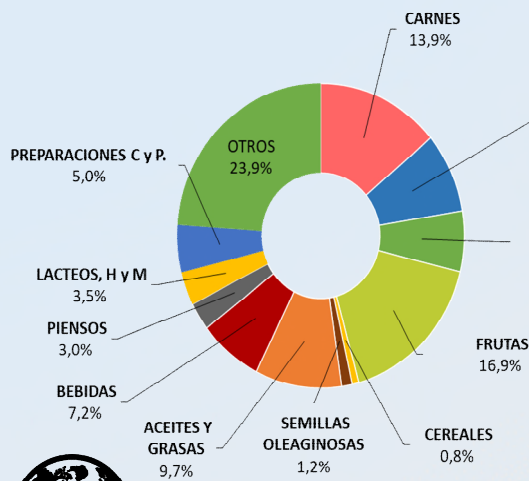

| | | |
|-----------------------------|-----------|---------|
| CARNES (02) | 433,76 M€ | ▲ 28,0% |
| PESCADOS, MOL. Y CR. (03) | 265,45 M€ | ▲ 3,1% |
| LACTEOS, HUEVOS Y MIEL (04) | 110,30 M€ | ▲ 27,7% |
| HORTALIZAS Y LEGUMBR. (07) | 201,60 M€ | ▼ 0,5% |
| FRUTAS (08) | 527,32 M€ | ▲ 5,6% |
| CEREALES (10) | 23,46 M€ | ▲ 4,2% |
| SEMILLAS OLEAG. (12) | 37,31 M€ | ▲ 12,9% |
| ACEITES Y GR. (15) | 304,46 M€ | ▲ 56,4% |
| PREPARACIONES C y P. (16) | 157,01 M€ | ▲ 25,4% |
| BEBIDAS (22) | 225,01 M€ | ▲ 23,0% |
| PIENSOS (23) | 92,30 M€ | ▼ 13,2% |

EXPORTACIONES A PPTT

AGOSTO 2022. Porcentaje respecto al total

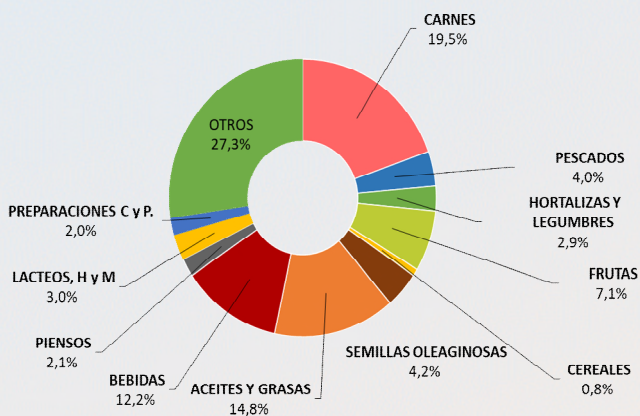

| | | |
|-----------------------------|-----------|----------|
| CARNES (02) | 381,93 M€ | ▲ 17,0% |
| PESCADOS, MOL. Y CR. (03) | 79,10 M€ | ▲ 29,2% |
| LACTEOS, HUEVOS Y MIEL (04) | 58,54 M€ | ▲ 11,2% |
| HORTALIZAS Y LEGUMBR. (07) | 57,62 M€ | ▼ 3,5% |
| FRUTAS (08) | 138,85 M€ | ▲ 4,7% |
| CEREALES (10) | 15,69 M€ | ▲ 130,6% |
| SEMILLAS OLEAG. (12) | 81,90 M€ | ▲ 40,7% |
| ACEITES Y GR. (15) | 288,64 M€ | ▲ 46,0% |
| PREPARACIONES C y P. (16) | 39,50 M€ | ▲ 10,0% |
| BEBIDAS (22) | 237,88 M€ | ▲ 21,8% |
| PIENSOS (23) | 40,67 M€ | ▲ 17,7% |



IMPORTACIONES DESDE LA UE -27

AGOSTO 2022. Porcentaje respecto al total

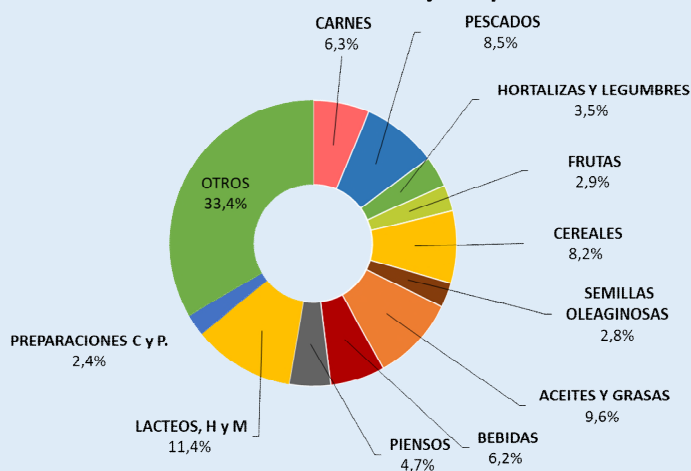

| | | |
|------------------------------------|------------------|-----------------|
| CARNES (02) | 139,53 M€ | ▲ 50,0% |
| PESCADOS, MOL. Y CR. (03) | 187,46 M€ | ▲ 16,8% |
| LACTEOS, HUEVOS Y MIEL (04) | 252,17 M€ | ▲ 57,2% |
| HORTALIZAS Y LEGUMBR. (07) | 77,96 M€ | ▲ 77,6% |
| FRUTAS (08) | 64,97 M€ | ▲ 21,6% |
| CEREALES (10) | 180,75 M€ | ▼ 14,3% |
| SEMILLAS OLEAG. (12) | 62,19 M€ | ▲ 53,3% |
| ACEITES Y GR. (15) | 210,69 M€ | ▲ 189,7% |
| PREPARACIONES C y P. (16) | 53,36 M€ | ▲ 28,9% |
| BEBIDAS (22) | 136,00 M€ | ▲ 26,7% |
| PIENSOS (23) | 103,42 M€ | ▲ 33,3% |



IMPORTACIONES DESDE PPT

AGOSTO 2022. Porcentaje respecto al total

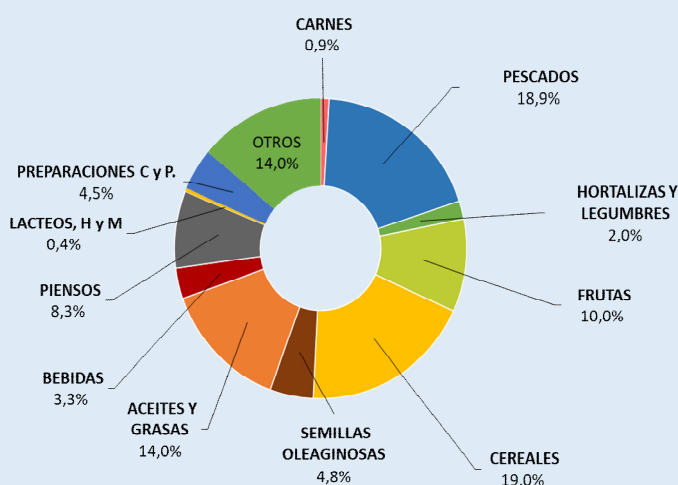

| | | |
|------------------------------------|------------------|-----------------|
| CARNES (02) | 22,89 M€ | ▲ 174,8% |
| PESCADOS, MOL. Y CR. (03) | 457,65 M€ | ▲ 11,7% |
| LACTEOS, HUEVOS Y MIEL (04) | 8,76 M€ | ▲ 41,0% |
| HORTALIZAS Y LEGUMBR. (07) | 47,45 M€ | ▲ 52,9% |
| FRUTAS (08) | 242,33 M€ | ▲ 41,7% |
| CEREALES (10) | 459,09 M€ | ▲ 137,3% |
| SEMILLAS OLEAG. (12) | 115,94 M€ | ▼ 22,3% |
| ACEITES Y GR. (15) | 339,48 M€ | ▲ 22,1% |
| PREPARACIONES C y P. (16) | 108,66 M€ | ▲ 45,9% |
| BEBIDAS (22) | 78,92 M€ | ▲ 66,2% |
| PIENSOS (23) | 200,68 M€ | ▲ 22,5% |

NOTA: en el presente título, incluyendo los apartados de grupos de productos, toda referencia a Unión Europea corresponde a la nueva configuración de 27 miembros, sin el Reino Unido, que pasa a estar incluido en el grupo de países terceros.

Carnes (02)

En este grupo se analizan los productos comprendidos en el capítulo 02 del TARIC, correspondiente a Carne y despojos comestibles. Por tanto, no se han incluido productos como las grasas y mantecas, que se clasifican principalmente en el capítulo 15. Para obtener información sobre los mismos se puede consultar el Anexo que acompaña al informe.

El grupo **Carnes** es un grupo exportador cuyo saldo sigue una tendencia relativamente estable.

Gráfico 12.
Evolución del comercio exterior grupo Carnes
Años 2020, 2021 y 2022. M€



Tabla 9
Variación Interanual del Grupo Carnes.
Agosto 2022.

| Carnes (02) | | M€ | | | t | | €/kg | |
|--------------|-------|-------------|--------------------|--------------------------|-------------|--------------------------|-------------|--------------------------|
| | | agosto 2022 | (%) Sobre Total | Var. agosto 2022/2021 | agosto 2022 | Var. agosto 2022/2021 | agosto 2022 | Var. agosto 2022/2021 |
| EXP | Total | 815,69 | | 22,6% | 260.150 | -0,7% | 3,14 | 23,4% |
| | UE-27 | 433,76 | 53 | 28,0% | 126.996 | -0,2% | 3,42 | 28,3% |
| | PPTT | 381,93 | 47 | 17,0% | 133.154 | -1,1% | 2,87 | 18,3% |
| IMP | Total | 162,42 | | 60,3% | 38.765 | 14,4% | 4,19 | 40,1% |
| | UE-27 | 139,53 | 86 | 50,0% | 35.001 | 12,6% | 3,99 | 33,3% |
| | PPTT | 22,89 | 14 | 174,8% | 3.764 | 34,5% | 6,08 | 104,3% |
| Saldo | | 653,27 | | 15,9% | 221.385 | -2,9% | | |

Tabla 10.

Distribución del comercio exterior grupo Carne.

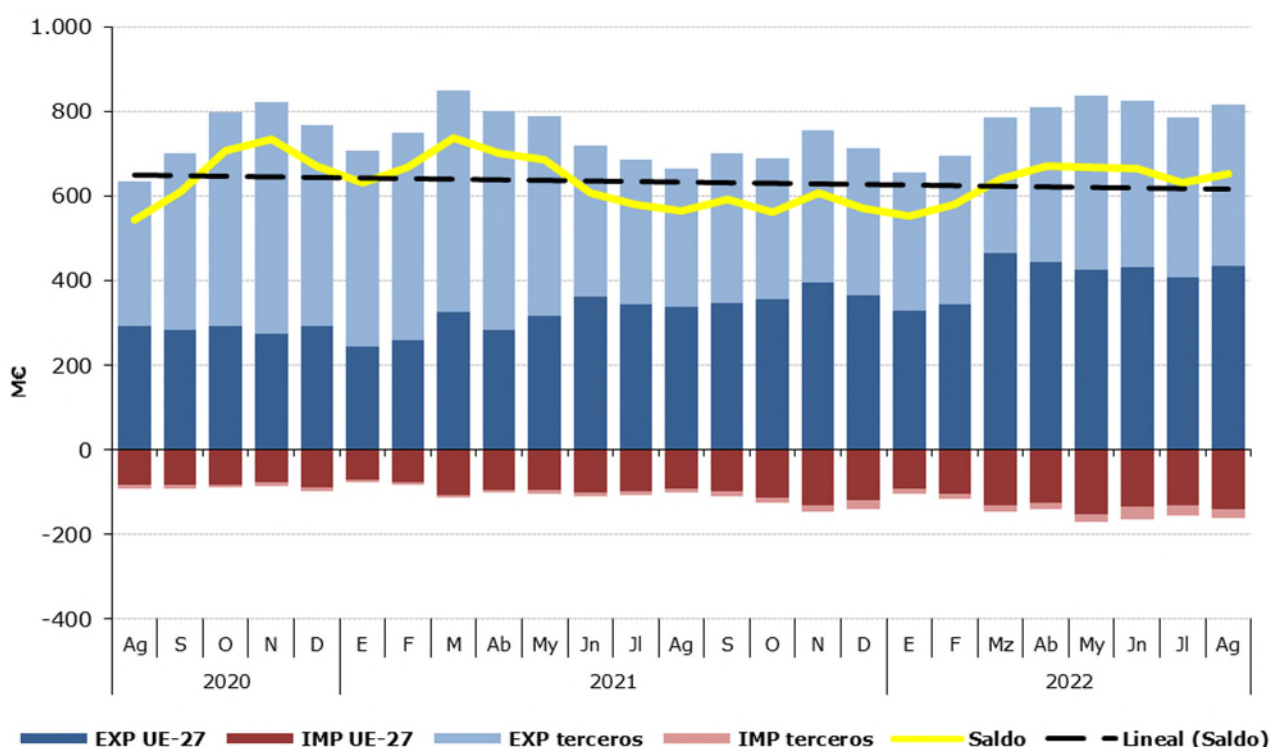
Total, UE y Países Terceros.

Agosto 2022.

| | AGOSTO 2022 | Exportaciones | | Importaciones | | Saldo (Exp-Imp) | | Precio Medio (€/kg) | |
|------------------------|-------------------|---------------------|-------------------|---------------------|-------------------|---------------------|-------------------|---------------------|-------------|
| | | Valor Millones € | Peso toneladas | Valor Millones € | Peso toneladas | Valor Millones € | Peso toneladas | Exportado | Importado |
| | | | | | | | | | |
| TOTAL | CARNES | 815,7 | 260.150 | 162,4 | 38.765 | 653,3 | 221.385 | 3,14 | 4,19 |
| | Carnes de Porcino | 557,8 | 207.346 | 23,0 | 11.092 | 534,9 | 196.254 | 2,69 | 2,07 |
| | Carnes de Bovino | 123,0 | 23.625 | 79,4 | 10.181 | 43,5 | 13.444 | 5,21 | 7,80 |
| | Carnes de aves | 41,7 | 16.901 | 46,1 | 13.241 | -4,4 | 3.660 | 2,47 | 3,48 |
| | Otras carnes | 93,2 | 12.278 | 13,9 | 4.250 | 79,3 | 8.028 | 7,59 | 3,27 |
| UE-27 | CARNES | 433,8 | 126.996 | 139,5 | 35.001 | 294,2 | 91.995 | 3,42 | 3,99 |
| | Carnes de Porcino | 231,5 | 86.041 | 23,0 | 11.092 | 208,6 | 74.949 | 2,69 | 2,07 |
| | Carnes de Bovino | 109,1 | 20.576 | 63,8 | 8.488 | 45,4 | 12.088 | 5,30 | 7,52 |
| | Carnes de aves | 32,1 | 11.422 | 40,1 | 11.363 | -8,0 | 59 | 2,81 | 3,53 |
| | Otras carnes | 61,0 | 8.957 | 12,7 | 4.057 | 48,3 | 4.900 | 6,81 | 3,12 |
| PAÍSES TERCEROS | CARNES | 381,9 | 133.154 | 22,9 | 3.764 | 359,0 | 129.390 | 2,87 | 6,08 |
| | Carnes de Porcino | 326,3 | 121.305 | 0,0 | 0,0 | 326,3 | 121.305 | 2,69 | 0,00 |
| | Carnes de Bovino | 13,8 | 3.048 | 15,6 | 1.693 | -1,8 | 1.356 | 4,53 | 9,24 |
| | Carnes de aves | 9,6 | 5.479 | 6,0 | 1.878 | 3,5 | 3.601 | 1,74 | 3,21 |
| | Otras carnes | 32,2 | 3.321 | 1,2 | 193 | 31,0 | 3.128 | 9,71 | 6,34 |

Gráfico 13.

Distribución de las exportaciones e importaciones del Grupo Carnes por subgrupos

Agosto de 2022



Tabla 11.

Evolución del comercio exterior Subgrupo Carne y despojos de Porcino (0203+02063000+02064100+02064900+020910)

Agosto de 2020, 2021 y 2022

| Exportación | agosto 2020 | agosto 2021 | agosto 2022 | Importación | agosto 2020 | agosto 2021 | agosto 2022 |
|-------------------|-------------|-------------|-------------|-------------------|-------------|-------------|-------------|
| Valor (M€) | 475,33 | 454,29 | 557,84 | Valor (M€) | 16,36 | 19,02 | 22,96 |
| Volumen (t) | 213.762 | 204.349 | 207.346 | Volumen (t) | 9.441 | 13.263 | 11.092 |
| Precio Medio €/kg | 2,22 | 2,22 | 2,69 | Precio Medio €/kg | 1,73 | 1,43 | 2,07 |

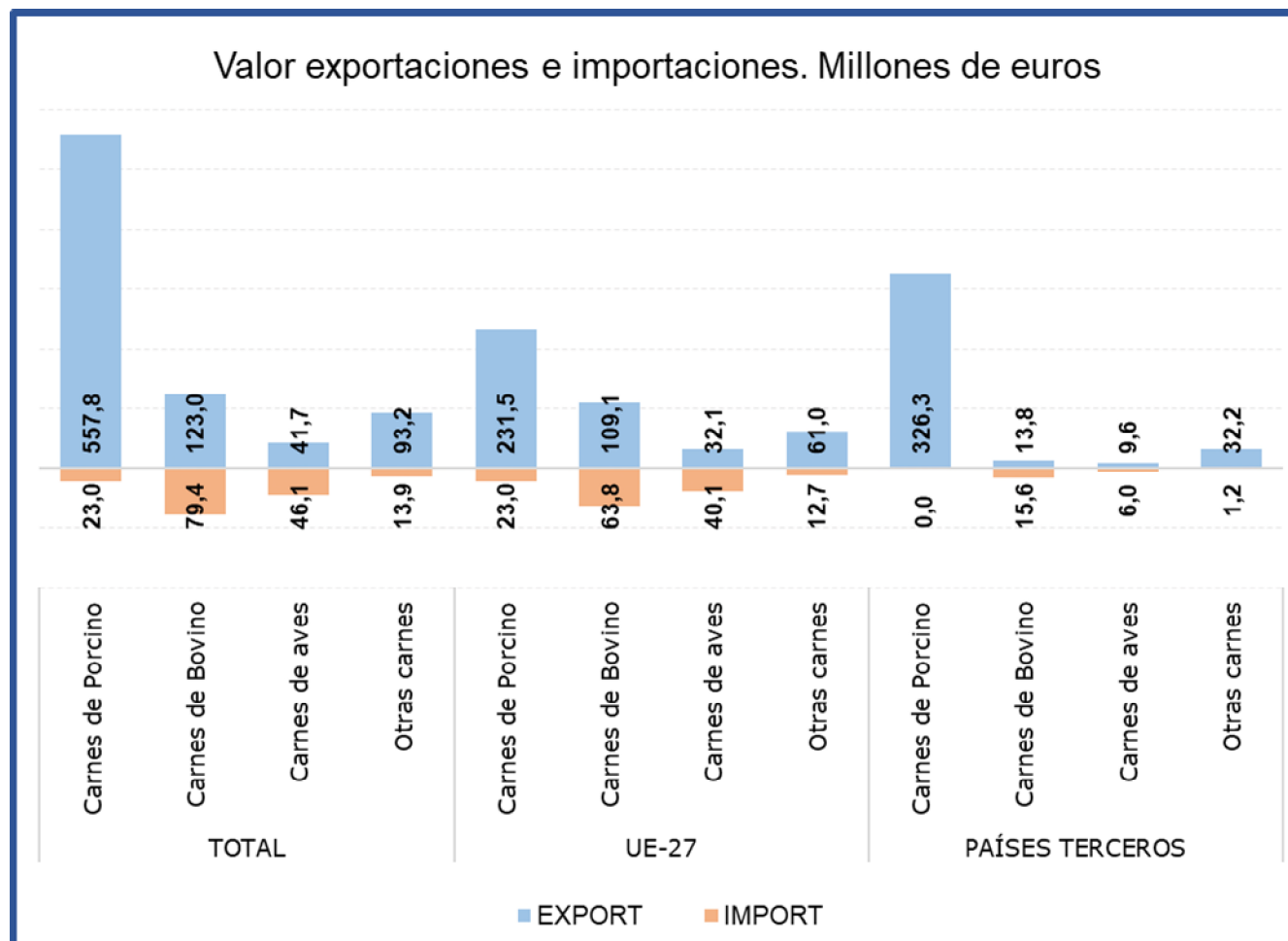
El subgrupo de **Carne y despojos de porcino** es el **mayoritario en exportaciones, suponiendo por sí sólo el 68% de las mismas**. En el mes de agosto el **valor de las exportaciones se ha incrementado un 22,8% con respecto al mismo mes del año anterior**, consecuencia principalmente del **incremento del precio medio de exportación (21%)** ya que el volumen exportado se ha mantenido prácticamente estable con un leve incremento del 1,5%. Como en meses anteriores destaca la exportación a PP.TT. (en concreto a Asia), registrándose un incremento del 18,7% con respecto a agosto de 2021.

Este subgrupo también es importante en **importaciones**, llegando a alcanzar un **14% del total**.

Tabla 12.

Evolución del comercio exterior Subgrupo Carne y despojos de Bovino (0201+0202+020610+020621+020622+020629)

Agosto de 2020, 2021 y 2022

| Exportación | agosto 2020 | agosto 2021 | agosto 2022 | Importación | agosto 2020 | agosto 2021 | agosto 2022 |
|-------------------|-------------|-------------|-------------|-------------------|-------------|-------------|-------------|
| Valor (M€) | 67,00 | 87,47 | 122,97 | Valor (M€) | 44,76 | 50,53 | 79,44 |
| Volumen (t) | 18.473 | 21.692 | 23.625 | Volumen (t) | 8.334 | 8.128 | 10.181 |
| Precio Medio €/kg | 3,63 | 4,03 | 5,21 | Precio Medio €/kg | 5,37 | 6,22 | 7,80 |

El subgrupo de **Carne de Bovino** es el **mayoritario en importaciones**, ya que supone el **49%** de las mismas. Por su parte, en **exportaciones representa el 15%** del total nacional de exportaciones del grupo carnes. Este mes el valor de las **importaciones se ha incrementado un 57,2%**, mientras que el de **las exportaciones lo ha hecho en un 40,6% en valor**.

Tabla 13.

Evolución del comercio exterior Subgrupo Carne y despojo de Aves (0207+02109971+02109979)

Agosto de 2020, 2021 y 2022

| Exportación | agosto 2020 | agosto 2021 | agosto 2022 | Importación | agosto 2020 | agosto 2021 | agosto 2022 |
|-------------------|-------------|-------------|-------------|-------------------|-------------|-------------|-------------|
| Valor (M€) | 25,72 | 37,68 | 41,68 | Valor (M€) | 22,67 | 22,30 | 46,13 |
| Volumen (t) | 16.070 | 21.109 | 16.901 | Volumen (t) | 11.092 | 9.153 | 13.241 |
| Precio Medio €/kg | 1,60 | 1,78 | 2,47 | Precio Medio €/kg | 2,04 | 2,44 | 3,48 |

En el subgrupo de **Carne de Aves de Corral**, las **importaciones representan el 28% de las totales**, mientras que las **exportaciones representan el 5% del total del grupo**.

Pescados, moluscos y crustáceos (03)

En este grupo se analizan los productos comprendidos en el capítulo 03 del TARIC, correspondiente a Pescados, crustáceos y moluscos.

El grupo **Pescados** tiene un carácter claramente importador y tendencia decreciente.

Gráfico 14.
Evolución del comercio exterior grupo Pescados, Moluscos y Crustáceos
Años 2020, 2021 y 2022. M€



Tabla 14.
Variación Interanual del Grupo Pescados, Moluscos y Crustáceos
Agosto 2022

| Pescados (03) | | M€ | | | t | | €/kg | |
|---------------|-------|-------------|--------------------|--------------------------|-------------|--------------------------|-------------|--------------------------|
| | | agosto 2022 | (%) Sobre Total | Var. agosto 2022/2021 | agosto 2022 | Var. agosto 2022/2021 | agosto 2022 | Var. agosto 2022/2021 |
| EXP | Total | 344,56 | | 8,1% | 73.816 | -0,5% | 4,67 | 8,6% |
| | UE-27 | 265,45 | 77 | 3,1% | 47.354 | 0,2% | 5,61 | 2,9% |
| | PPTT | 79,10 | 23 | 29,2% | 26.462 | -1,7% | 2,99 | 31,4% |
| IMP | Total | 645,11 | | 13,1% | 120.016 | -6,6% | 5,38 | 21,1% |
| | UE-27 | 187,46 | 29 | 16,8% | 36.403 | -9,3% | 5,15 | 28,7% |
| | PPTT | 457,65 | 71 | 11,7% | 83.612 | -5,4% | 5,47 | 18,0% |
| Saldo | | -300,55 | | -19,5% | -46.200 | 14,9% | | |

Tabla 15.

Distribución del comercio exterior grupo Pescados, Moluscos y Crustáceos

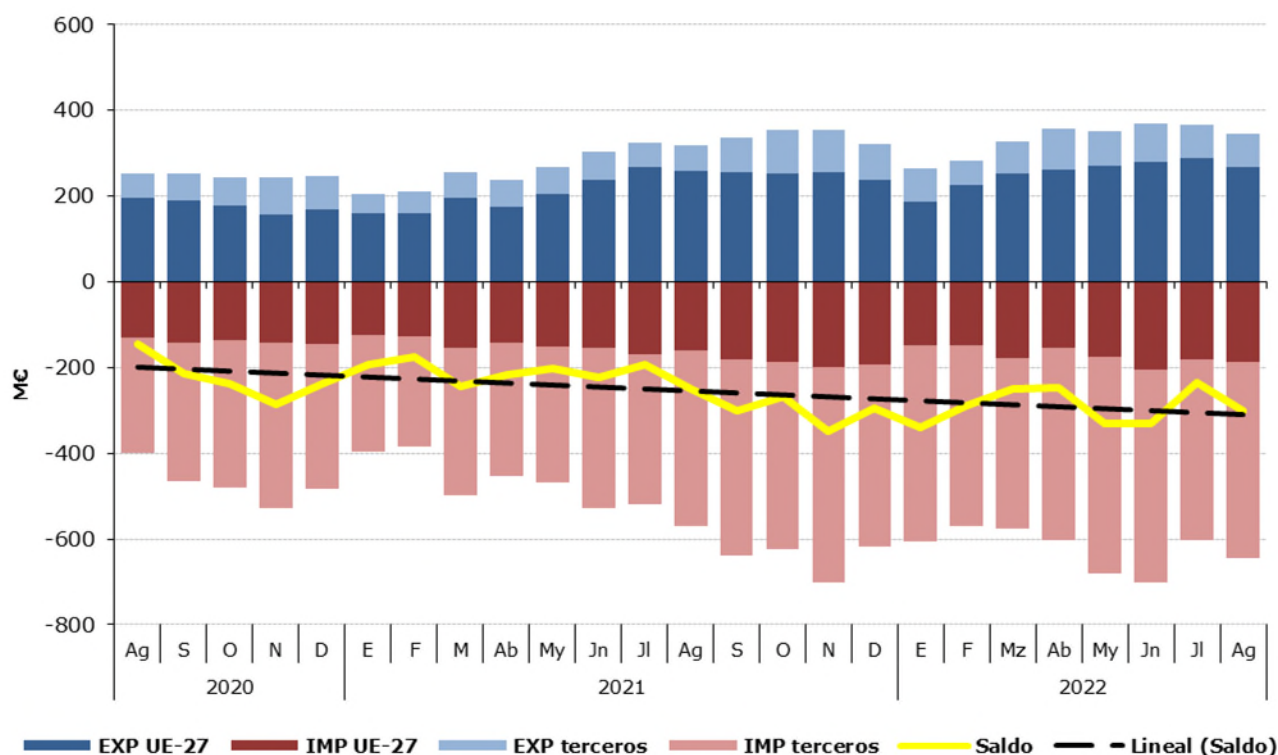
Total, UE y Países Terceros.

Agosto de 2022.

| | AGOSTO 2022 | Exportaciones | | Importaciones | | Saldo (Exp-Imp) | | Precio Medio (€/kg) | |
|------------------------|--------------------|---------------|---------------|---------------|----------------|-----------------|----------------|---------------------|-------------|
| | | Valor | Peso | Valor | Peso | Valor | Peso | Exportado | Importado |
| | | Millones € | toneladas | Millones € | toneladas | Millones € | toneladas | | |
| TOTAL | PESCADOS | 344,6 | 73.816 | 645,1 | 120.016 | -300,6 | -46.200 | 4,67 | 5,38 |
| | Pescado fresco | 61,3 | 10.875 | 117,1 | 21.774 | -55,7 | -10.899 | 5,64 | 5,38 |
| | Pescado congelado | 65,1 | 29.178 | 69,4 | 26.016 | -4,3 | 3.162 | 2,23 | 2,67 |
| | Filetes de pescado | 48,0 | 5.527 | 107,1 | 18.458 | -59,1 | -12.931 | 8,69 | 5,80 |
| | Crustáceos | 45,5 | 5.976 | 139,7 | 17.117 | -94,1 | -11.140 | 7,62 | 8,16 |
| | Moluscos | 110,7 | 20.716 | 195,5 | 34.512 | -84,8 | -13.796 | 5,34 | 5,66 |
| | Otros pescados | 13,9 | 1.543,5 | 16,4 | 2.138,6 | -2,5 | -595 | 9,03 | 7,68 |
| UE-27 | PESCADOS | 265,5 | 47.354 | 187,5 | 36.403 | 78,0 | 10.951 | 5,61 | 5,15 |
| | Pescado fresco | 54,4 | 10.264 | 80,1 | 16.852 | -25,7 | -6.588 | 5,30 | 4,75 |
| | Pescado congelado | 30,0 | 8.778 | 18,0 | 6.506 | 12,0 | 2.271 | 3,42 | 2,76 |
| | Filetes de pescado | 42,8 | 5.058 | 26,0 | 3.418 | 16,7 | 1.640 | 8,46 | 7,62 |
| | Crustáceos | 41,9 | 5.655 | 25,4 | 2.775 | 16,4 | 2.879 | 7,40 | 9,16 |
| | Moluscos | 84,3 | 16.495 | 27,9 | 5.560 | 56,5 | 10.935 | 5,11 | 5,01 |
| | Otros pescados | 12,1 | 1.104,8 | 10,1 | 1.291,7 | 2,1 | -187 | 10,98 | 7,80 |
| PAÍSES TERCEROS | PESCADOS | 79,1 | 26.462 | 457,7 | 83.612 | -378,5 | -57.151 | 2,99 | 5,47 |
| | Pescado fresco | 6,9 | 611 | 37,0 | 4.922 | -30,0 | -4.311 | 11,37 | 7,51 |
| | Pescado congelado | 35,1 | 20.401 | 51,4 | 19.510 | -16,4 | 891 | 1,72 | 2,64 |
| | Filetes de pescado | 5,2 | 470 | 81,0 | 15.040 | -75,8 | -14.571 | 11,14 | 5,39 |
| | Crustáceos | 3,7 | 322 | 114,3 | 14.341 | -110,6 | -14.020 | 11,42 | 7,97 |
| | Moluscos | 26,4 | 4.221 | 167,7 | 28.952 | -141,3 | -24.732 | 6,25 | 5,79 |
| | Otros pescados | 8,8 | 1.049,4 | 43,3 | 5.768,7 | -34,6 | -4.719 | 8,34 | 7,51 |

Gráfico 15.

Distribución de las exportaciones e importaciones del Grupo Pescados por subgrupos

Agosto de 2022



Tabla 16.

Evolución del comercio exterior Subgrupo Moluscos (0307)

Agosto de 2020, 2021 y 2022

| Exportación | agosto 2020 | agosto 2021 | agosto 2022 | Importación | agosto 2020 | agosto 2021 | agosto 2022 |
|-------------------|-------------|-------------|-------------|-------------------|-------------|-------------|-------------|
| Valor (M€) | 77,78 | 103,16 | 110,70 | Valor (M€) | 115,25 | 181,68 | 195,50 |
| Volumen (t) | 17.073 | 20.545 | 20.716 | Volumen (t) | 29.711 | 36.567 | 34.512 |
| Precio Medio €/kg | 4,56 | 5,02 | 5,34 | Precio Medio €/kg | 3,88 | 4,97 | 5,66 |

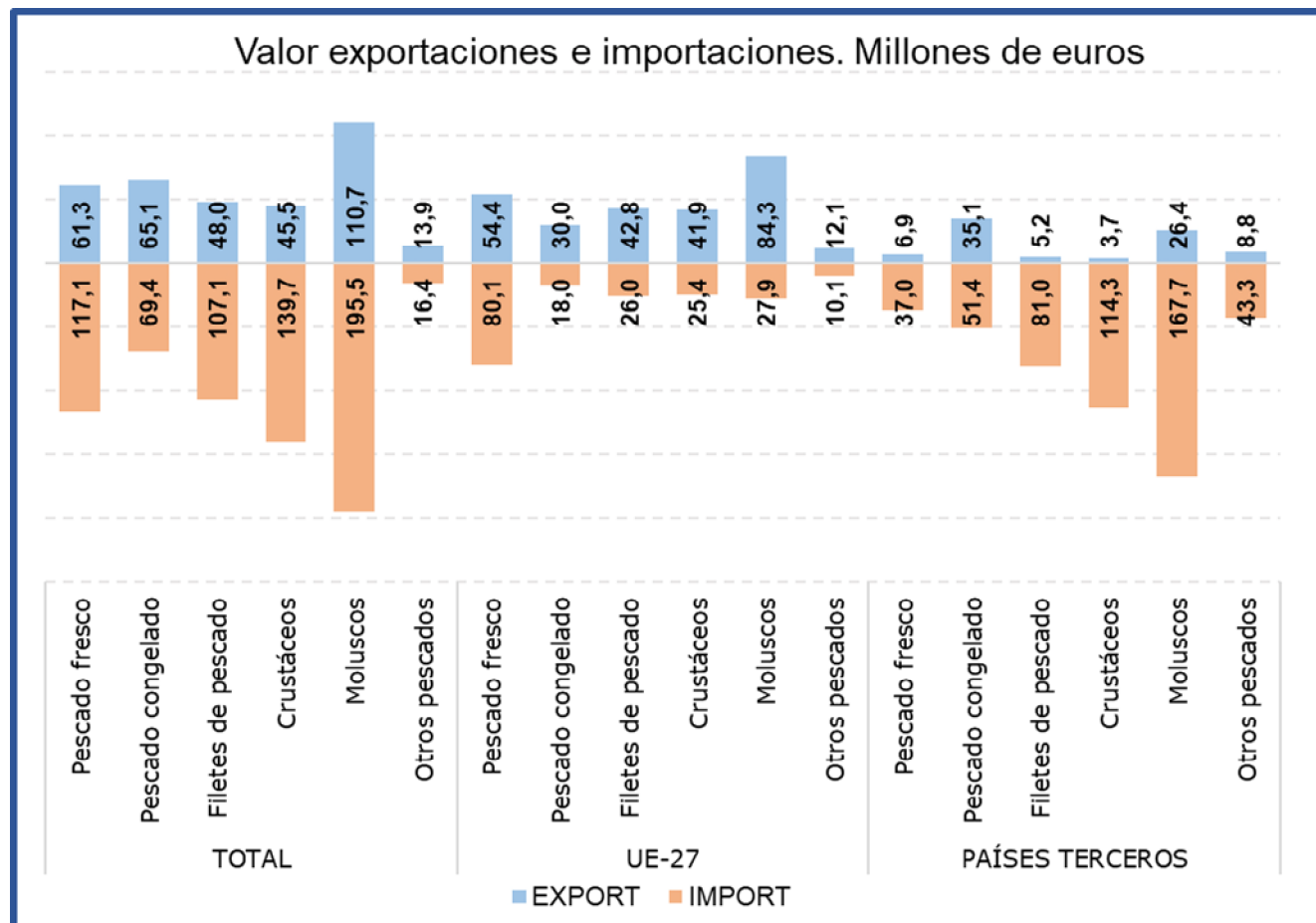
Durante el mes de agosto el subgrupo de **Moluscos** ha sido el **más importante tanto desde el punto de vista exportador como desde el punto de vista importador** dentro del **grupo Pescados**, constituyendo por sí sólo el **32% de las exportaciones y el 30% de las importaciones totales del grupo**.

Durante el mes de agosto destaca que las **exportaciones se han incrementado un 7,3% en valor**, con respecto al mismo mes de 2021.

Por su parte las **importaciones se han incrementado un 7,6% en valor**, debido al incremento del precio medio de importación (14%) ya que el volumen importado se ha reducido un 5,6%.

Tabla 17.

Evolución del comercio exterior Subgrupo Pescado Fresco (0302)

Agosto de 2020, 2021 y 2022

| Exportación | agosto 2020 | agosto 2021 | agosto 2022 | Importación | agosto 2020 | agosto 2021 | agosto 2022 |
|-------------------|-------------|-------------|-------------|-------------------|-------------|-------------|-------------|
| Valor (M€) | 48,88 | 54,11 | 61,30 | Valor (M€) | 91,01 | 109,18 | 117,05 |
| Volumen (t) | 8.006 | 8.673 | 10.875 | Volumen (t) | 19.943 | 23.729 | 21.774 |
| Precio Medio €/kg | 6,11 | 6,24 | 5,64 | Precio Medio €/kg | 4,56 | 4,60 | 5,38 |

El subgrupo **Pescado Fresco** representa este mes el **18% de las exportaciones y el 19% de las importaciones** totales del grupo, siendo en agosto el tercer subgrupo en importancia tanto desde el punto de vista exportador como importador.

Este mes hay que destacar que **se ha incrementado el valor tanto de las exportaciones (13,3%) como de las importaciones (7,2%)**.

Tabla 18.

Evolución del comercio exterior Subgrupo Pescado Congelado (0303)

Agosto de 2020, 2021 y 2022

| Exportación | agosto 2020 | agosto 2021 | agosto 2022 | Importación | agosto 2020 | agosto 2021 | agosto 2022 |
|-------------------|-------------|-------------|-------------|-------------------|-------------|-------------|-------------|
| Valor (M€) | 49,63 | 63,29 | 65,07 | Valor (M€) | 50,19 | 65,44 | 69,40 |
| Volumen (t) | 32.506 | 32.230 | 29.178 | Volumen (t) | 25.262 | 31.830 | 26.016 |
| Precio Medio €/kg | 1,53 | 1,96 | 2,23 | Precio Medio €/kg | 1,99 | 2,06 | 2,67 |

Este mes el subgrupo de **Pescado Congelado** representa el **19% de las exportaciones y el 11% de las importaciones totales** del grupo, situándose como **segundo subgrupo en importancia desde el punto de vista exportador**.

El valor de las exportaciones ha aumentado un 2,8% con respecto a agosto de 2021. Por su parte las **importaciones han incrementado un 6%** su valor.

Tabla 19.

Evolución del comercio exterior Subgrupo Crustáceos (0306)

Agosto de 2020, 2021 y 2022

| Exportación | agosto 2020 | agosto 2021 | agosto 2022 | Importación | agosto 2020 | agosto 2021 | agosto 2022 |
|-------------------|-------------|-------------|-------------|-------------------|-------------|-------------|-------------|
| Valor (M€) | 32,87 | 41,92 | 45,54 | Valor (M€) | 80,14 | 137,55 | 139,67 |
| Volumen (t) | 3.948 | 4.930 | 5.976 | Volumen (t) | 13.105 | 19.962 | 17.117 |
| Precio Medio €/kg | 8,33 | 8,50 | 7,62 | Precio Medio €/kg | 6,12 | 6,89 | 8,16 |

El subgrupo de **Crustáceos** representa este mes el **segundo subgrupo en importancia desde el punto de vista importador con el 22%** de las importaciones totales del grupo. En cuanto a las **exportaciones** representa el **13% del total**. Este mes se ha **incrementado un 1,5% el valor de las importaciones y un 8,6% el de las exportaciones**, con respecto a agosto de 2021.

Tabla 20.

Evolución del comercio exterior Subgrupo Filetes de Pescado (0304)

Agosto de 2020, 2021 y 2022

| Exportación | agosto 2020 | agosto 2021 | agosto 2022 | Importación | agosto 2020 | agosto 2021 | agosto 2022 |
|-------------------|-------------|-------------|-------------|-------------------|-------------|-------------|-------------|
| Valor (M€) | 27,82 | 40,50 | 48,01 | Valor (M€) | 46,93 | 61,34 | 107,06 |
| Volumen (t) | 4.049 | 5.676 | 5.527 | Volumen (t) | 11.649 | 13.712 | 18.458 |
| Precio Medio €/kg | 6,87 | 7,14 | 8,69 | Precio Medio €/kg | 4,03 | 4,47 | 5,80 |

El subgrupo **Filetes de Pescado** supone el **14% de las exportaciones y el 17% de las importaciones**. Respecto a agosto de 2021, cabe destacar un **incremento del 18,5% en el valor de las exportaciones y del 74,5% en el valor de las importaciones**.

Lácteos, Huevos y Miel (04)

En este grupo se analizan los productos comprendidos en el capítulo 04 del TARIC, correspondiente a Leche y productos lácteos; huevos de ave y miel natural.

El grupo **Lácteos, huevos y miel** es ligeramente importador y con tendencia estable.

Gráfico 16.

Evolución del comercio exterior grupo Lácteos, Huevos y Miel

Años 2020, 2021 y 2022. M€



Tabla 21.

Variación Interanual del Grupo Lácteos, Huevos y Miel

Agosto 2022

| Lacteos (04) | | M€ | | t | | €/kg | | |
|--------------|-------|-------------|--------------------|--------------------------|-------------|--------------------------|-------------|--------------------------|
| | | agosto 2022 | (%) Sobre Total | Var. agosto 2022/2021 | agosto 2022 | Var. agosto 2022/2021 | agosto 2022 | Var. agosto 2022/2021 |
| EXP | Total | 168,83 | | 21,5% | 58.706 | -11,3% | 2,88 | 37,0% |
| | UE-27 | 110,30 | 65 | 27,7% | 41.074 | -10,0% | 2,69 | 41,9% |
| | PPTT | 58,54 | 35 | 11,2% | 17.632 | -14,2% | 3,32 | 29,7% |
| IMP | Total | 260,93 | | 56,6% | 80.885 | 31,0% | 3,23 | 19,5% |
| | UE-27 | 252,17 | 97 | 57,2% | 78.046 | 30,8% | 3,23 | 20,2% |
| | PPTT | 8,76 | 3 | 41,0% | 2.839 | 37,1% | 3,08 | 2,8% |
| Saldo | | -92,09 | | -234,1% | -22.180 | -594,5% | | |

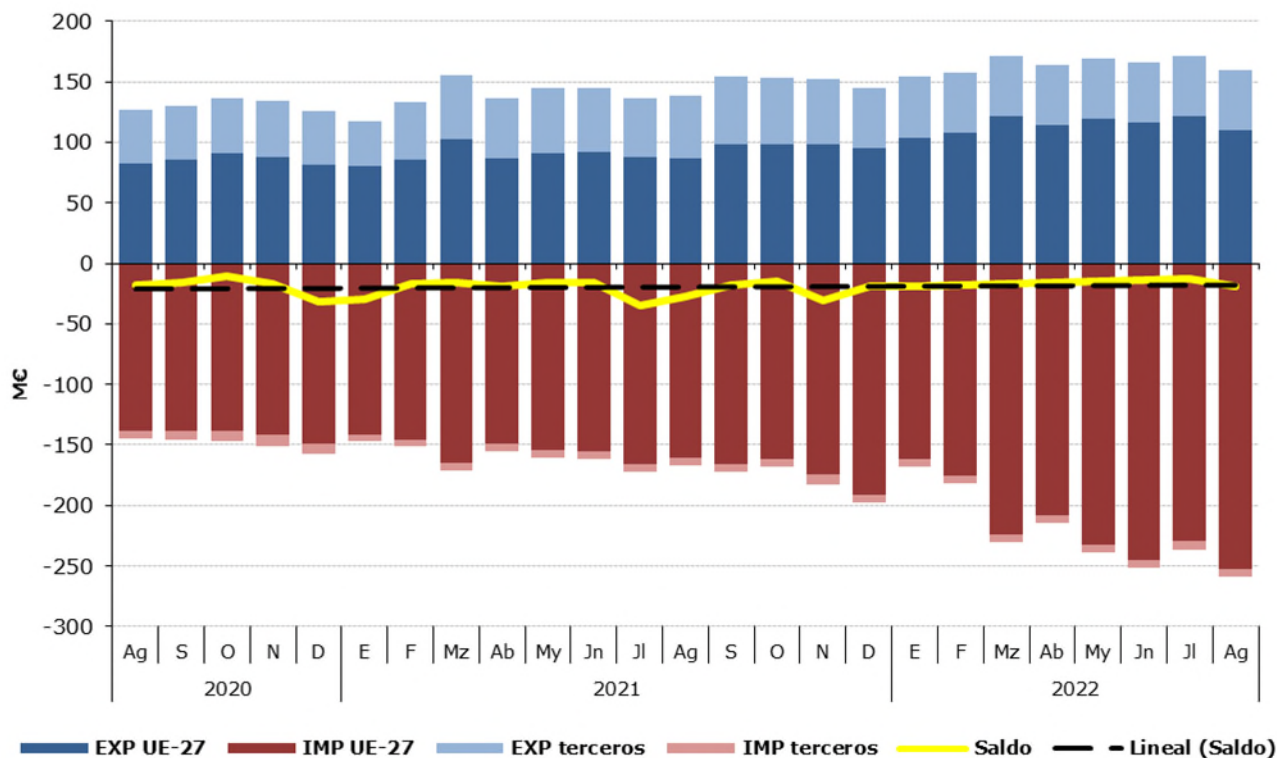
Tabla 22.

Distribución del comercio exterior del grupo Lácteos, Huevos y Miel

Total, UE y Países Terceros.

Agosto de 2022

| | AGOSTO 2022 | Exportaciones | | Importaciones | | Saldo (Exp-Imp) | | Precio Medio (€/kg) | |
|------------------------|------------------------|---------------------|-------------------|---------------------|-------------------|---------------------|-------------------|---------------------|-------------|
| | | Valor Millones € | Peso toneladas | Valor Millones € | Peso toneladas | Valor Millones € | Peso toneladas | Exportado | Importado |
| TOTAL | LACTEOS, H y M. | 168,8 | 58.706 | 260,9 | 80.885 | -92,1 | -22.180 | 2,88 | 3,23 |
| | Quesos | 64,2 | 10.129 | 150,2 | 28.170 | -85,9 | -18.041 | 6,34 | 5,33 |
| | Leche y Nata | 34,0 | 18.872 | 40,2 | 22.221 | -6,1 | -3.349 | 1,80 | 1,81 |
| | Huevos | 27,0 | 11.707 | 12,3 | 4.035 | 14,7 | 7.673 | 2,31 | 3,05 |
| | Leches fermentadas | 14,0 | 8.865 | 22,3 | 13.696 | -8,3 | -4.830 | 1,58 | 1,63 |
| | Mantequilla | 15,0 | 2.132 | 16,4 | 4.272 | -1,4 | -2.140 | 7,06 | 3,84 |
| | Miel | 5,5 | 1.347 | 8,7 | 3.839 | -3,2 | -2.492 | 4,06 | 2,26 |
| | Otros | 9,0 | 5.654 | 10,9 | 4.653 | -1,9 | 1.000 | 1,60 | 2,34 |
| UE-27 | LACTEOS, H y M. | 110,3 | 41.074 | 252,2 | 78.046 | -141,9 | -36.972 | 2,69 | 3,23 |
| | Quesos | 41,7 | 7.525 | 147,8 | 27.809 | -106,2 | -20.284 | 5,54 | 5,32 |
| | Leche y Nata | 20,4 | 11.700 | 39,7 | 22.123 | -19,3 | -10.423 | 1,74 | 1,79 |
| | Huevos | 16,8 | 9.329 | 11,5 | 3.945 | 5,2 | 5.383 | 1,80 | 2,92 |
| | Leches fermentadas | 9,5 | 6.503 | 22,1 | 13.627 | -12,6 | -7.124 | 1,47 | 1,63 |
| | Mantequilla | 14,2 | 2.027 | 15,9 | 4.206 | -1,8 | -2.179 | 7,00 | 3,79 |
| | Miel | 4,2 | 1.091 | 6,4 | 2.914 | -2,2 | -1.823 | 3,83 | 2,19 |
| | Otros | 3,6 | 2.900 | 8,7 | 3.422 | -5,1 | -522 | 1,24 | 2,55 |
| PAÍSES TERCEROS | LACTEOS, H y M. | 58,5 | 17.632 | 8,8 | 2.839 | 49,8 | 14.793 | 3,32 | 3,08 |
| | Quesos | 22,6 | 2.604 | 2,4 | 361 | 20,2 | 2.242 | 8,68 | 6,58 |
| | Leche y Nata | 13,6 | 7.172 | 0,5 | 98 | 13,1 | 7.073 | 1,90 | 5,08 |
| | Huevos | 10,3 | 2.379 | 0,8 | 89 | 9,5 | 2.290 | 4,32 | 8,74 |
| | Leches fermentadas | 4,5 | 2.362 | 0,1 | 68 | 4,3 | 2.294 | 1,89 | 1,98 |
| | Mantequilla | 0,9 | 106 | 0,5 | 66 | 0,4 | 40 | 8,21 | 6,98 |
| | Miel | 1,3 | 256 | 2,3 | 925 | -1,0 | -669 | 5,06 | 2,50 |
| | Otros | 5,4 | 2.754 | 2,2 | 1.231 | 3,2 | 1.522 | 1,97 | 1,78 |

Gráfico 17.

Distribución de las exportaciones e importaciones del Grupo Lácteos, Huevos y Miel por subgrupos

Agosto de 2022



Tabla 23.

Evolución del comercio exterior Subgrupo Quesos (0406)

Agosto de 2020, 2021 y 2022

| Exportación | agosto 2020 | agosto 2021 | agosto 2022 | Importación | agosto 2020 | agosto 2021 | agosto 2022 |
|-------------------|-------------|-------------|-------------|-------------------|-------------|-------------|-------------|
| Valor (M€) | 41,90 | 49,76 | 64,24 | Valor (M€) | 82,50 | 99,52 | 150,19 |
| Volumen (t) | 9.218 | 9.475 | 10.129 | Volumen (t) | 22.388 | 25.372 | 28.170 |
| Precio Medio €/kg | 4,55 | 5,25 | 6,34 | Precio Medio €/kg | 3,69 | 3,92 | 5,33 |

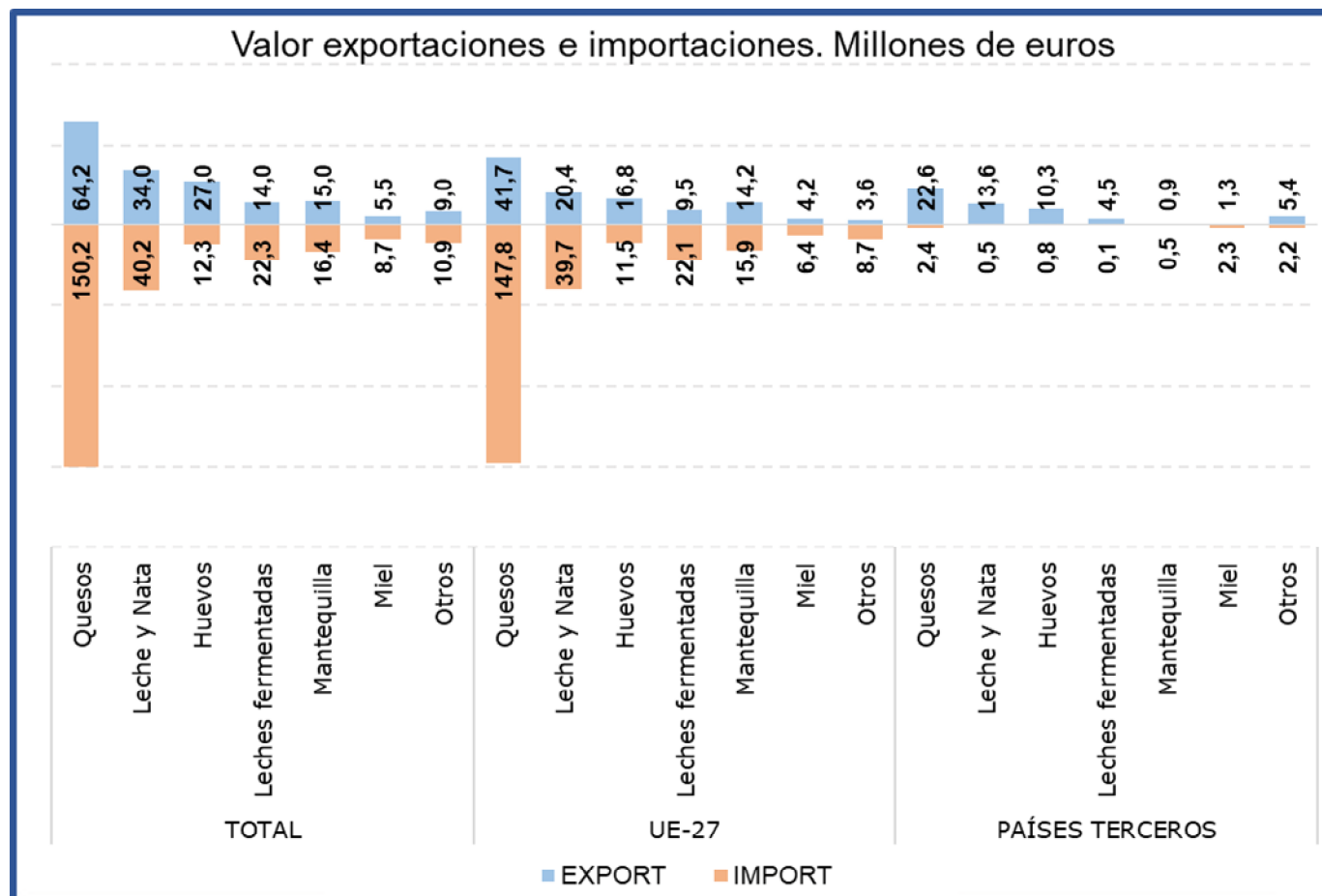
Al igual que en los meses anteriores, durante el mes de agosto los **Quesos** han sido el subgrupo más importante, **representando el 38% de las exportaciones y el 58% de las importaciones totales del grupo**. Con respecto a agosto de 2021 el **valor de las exportaciones se ha incrementado un 29,1% mientras que el de las importaciones lo ha hecho en un 50,9%**.

Tabla 24.

Evolución del comercio exterior Subgrupo Leche y Nata (0401+0402)

Agosto de 2020, 2021 y 2022

| Exportación | agosto 2020 | agosto 2021 | agosto 2022 | Importación | agosto 2020 | agosto 2021 | agosto 2022 |
|-------------------|-------------|-------------|-------------|-------------------|-------------|-------------|-------------|
| Valor (M€) | 19,46 | 18,19 | 34,02 | Valor (M€) | 10,86 | 6,27 | 40,16 |
| Volumen (t) | 17.526 | 15.419 | 18.872 | Volumen (t) | 18.376 | 8.277 | 22.221 |
| Precio Medio €/kg | 1,11 | 1,18 | 1,80 | Precio Medio €/kg | 0,59 | 0,76 | 1,81 |

La **Leche y Nata** supone **el 20% de las exportaciones y el 15% de las importaciones totales del grupo**. Respecto a agosto de 2021, se ha **incrementado el valor tanto de las exportaciones (87%) como de las importaciones (540,1%)**.

Tabla 25.

Evolución del comercio exterior Subgrupo Leches fermentadas (0403)

Agosto de 2020, 2021 y 2022

| Exportación | agosto 2020 | agosto 2021 | agosto 2022 | Importación | agosto 2020 | agosto 2021 | agosto 2022 |
|-------------------|-------------|-------------|-------------|-------------------|-------------|-------------|-------------|
| Valor (M€) | 13,77 | 16,95 | 14,01 | Valor (M€) | 15,10 | 14,94 | 22,28 |
| Volumen (t) | 11.612 | 13.832 | 8.865 | Volumen (t) | 11.649 | 11.304 | 13.696 |
| Precio Medio €/kg | 1,19 | 1,23 | 1,58 | Precio Medio €/kg | 1,30 | 1,32 | 1,63 |

Las **Leches Fermentadas** suponen **el 8% de las exportaciones y el 9% de las importaciones totales del grupo**.

Tabla 26.

Evolución del comercio exterior Subgrupo Huevos (0407+0408)

Agosto de 2020, 2021 y 2022

| Exportación | agosto 2020 | agosto 2021 | agosto 2022 | Importación | agosto 2020 | agosto 2021 | agosto 2022 |
|-------------------|-------------|-------------|-------------|-------------------|-------------|-------------|-------------|
| Valor (M€) | 19,34 | 19,88 | 27,02 | Valor (M€) | 5,84 | 7,76 | 12,29 |
| Volumen (t) | 14.017 | 13.126 | 11.707 | Volumen (t) | 2.440 | 3.423 | 4.035 |
| Precio Medio €/kg | 1,38 | 1,51 | 2,31 | Precio Medio €/kg | 2,39 | 2,27 | 3,05 |

Los **Huevos** suponen **el 16% de las exportaciones y el 5% de las importaciones totales del grupo**. Respecto a agosto de 2021, cabe destacar que el valor de las **exportaciones se ha incrementado un 35,9% y el de las importaciones un 58,3%**.

Tabla 27.

Evolución del comercio exterior Subgrupo Mantequilla (0405)

Agosto de 2020, 2021 y 2022

| Exportación | agosto 2020 | agosto 2021 | agosto 2022 | Importación | agosto 2020 | agosto 2021 | agosto 2022 |
|-------------------|-------------|-------------|-------------|-------------------|-------------|-------------|-------------|
| Valor (M€) | 6,03 | 7,23 | 15,04 | Valor (M€) | 7,07 | 10,97 | 16,41 |
| Volumen (t) | 1.494 | 1.637 | 2.132 | Volumen (t) | 1.789 | 2.467 | 4.272 |
| Precio Medio €/kg | 4,04 | 4,41 | 7,06 | Precio Medio €/kg | 3,95 | 4,45 | 3,84 |

En el mes de agosto de 2022, la **Mantequilla** ha supuesto **el 9% de las exportaciones y el 6% de las importaciones totales del grupo**.

Tabla 28.

Evolución del comercio exterior Subgrupo Miel (0409)

Agosto de 2020, 2021 y 2022

| Exportación | agosto 2020 | agosto 2021 | agosto 2022 | Importación | agosto 2020 | agosto 2021 | agosto 2022 |
|-------------------|-------------|-------------|-------------|-------------------|-------------|-------------|-------------|
| Valor (M€) | 4,66 | 5,94 | 5,47 | Valor (M€) | 3,63 | 5,09 | 8,69 |
| Volumen (t) | 1.199 | 1.551 | 1.347 | Volumen (t) | 2.392 | 1.938 | 3.839 |
| Precio Medio €/kg | 3,89 | 3,83 | 4,06 | Precio Medio €/kg | 1,52 | 2,63 | 2,26 |

El subgrupo de la **miel** supone, **en agosto de 2022, el 3% de las exportaciones**. Además, representa el **3% de las importaciones totales del grupo**.

Hortalizas y legumbres (07)

En este grupo se analizan los productos comprendidos en el capítulo 07 del TARIC, correspondiente a Hortalizas, Plantas, Raíces y Tubérculos alimenticios, principalmente frescos, refrigerados o secos. Por tanto, no se analizan las hortalizas y legumbres en conserva u otras preparaciones que se incluyen principalmente en el capítulo 20 del TARIC.

El grupo de **Hortalizas y Legumbres** tiene un carácter marcadamente exportador y tendencia a la estabilidad.

Gráfico 18.
Evolución del comercio exterior grupo Hortalizas y Legumbres
Años 2020, 2021 y 2022. M€



Tabla 29.
Variación Interanual del grupo Hortalizas y Legumbres
Agosto 2022

| Hortalizas y Legumbres (07) | M€ | | | t | | €/kg | |
|-----------------------------|-------------|-----------------|-----------------------|-------------|-----------------------|-------------|-----------------------|
| | agosto 2022 | (%) Sobre Total | Var. agosto 2022/2021 | agosto 2022 | Var. agosto 2022/2021 | agosto 2022 | Var. agosto 2022/2021 |
| EXP | Total | 259,23 | -1,2% | 242.226 | -7,2% | 1,07 | 6,4% |
| | UE-27 | 201,60 | 78 | 195.476 | -4,5% | 1,03 | 4,2% |
| | PPTT | 57,62 | 22 | 46.750 | -16,8% | 1,23 | 15,9% |
| IMP | Total | 125,41 | 67,4% | 188.975 | 71,1% | 0,66 | -2,1% |
| | UE-27 | 77,96 | 62 | 148.232 | 100,6% | 0,53 | -11,4% |
| | PPTT | 47,45 | 38 | 40.743 | 11,4% | 1,16 | 37,2% |
| Saldo | 133,82 | | -28,6% | 53.251 | -64,6% | | |

Los subgrupos elegidos mensualmente en este Grupo, caracterizado por su elevada estacionalidad, son los que presentan en cada mes un mayor comercio total (exportaciones + Importaciones).

Tabla 30.
Distribución del comercio exterior grupo Hortalizas y Legumbres
 Total, UE y Países Terceros.
 Agosto de 2022

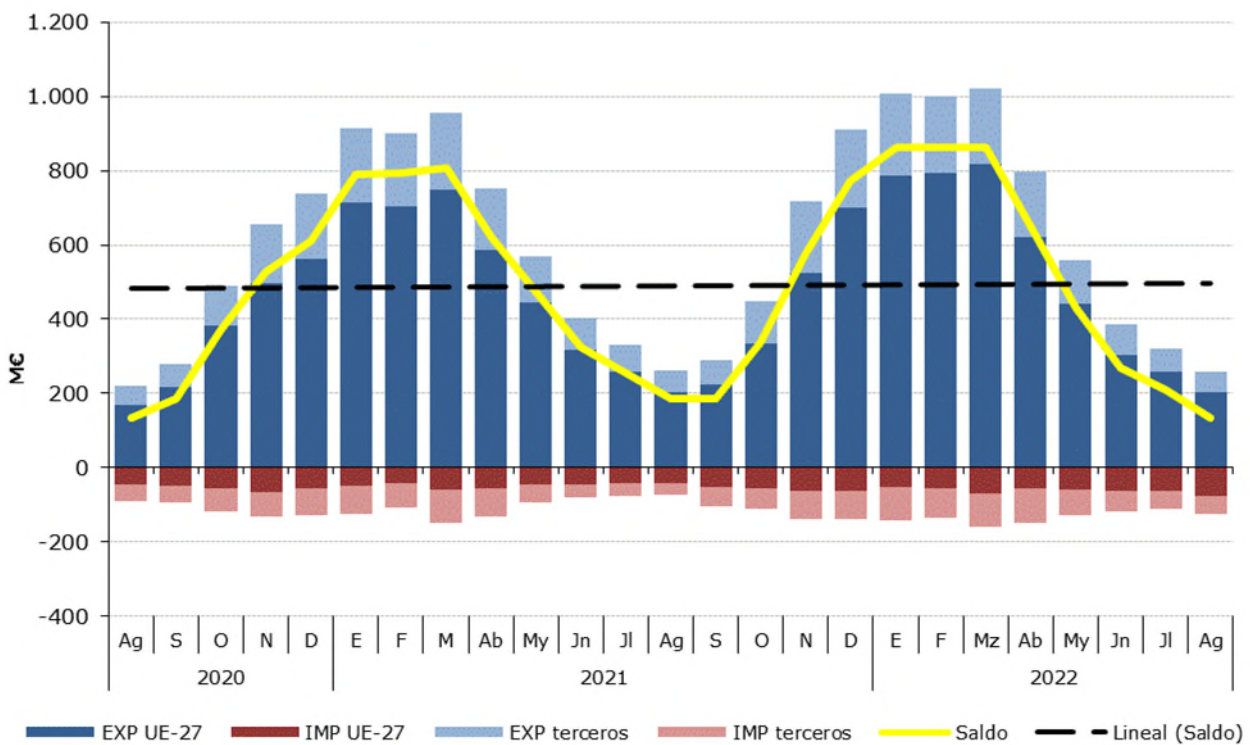
| | AGOSTO 2022 | Exportaciones | | Importaciones | | Comercio Total | Precio Medio (€/kg) | |
|------------------------|--------------------------------|------------------|----------------|------------------|----------------|------------------|---------------------|-------------|
| | | Valor Millones € | Peso toneladas | Valor Millones € | Peso toneladas | Valor Millones € | Exportado | Importado |
| TOTAL | HORTALIZAS Y LEGUMBRES | 259,2 | 242.226 | 125,4 | 188.975 | 385 | 1,07 | 0,66 |
| | Hortalizas Congeladas | 46,9 | 44.270 | 19,5 | 17.175 | 66 | 1,06 | 1,13 |
| | Cebollas | 52,3 | 50.354 | 2,1 | 2.137 | 54 | 1,04 | 0,98 |
| | Tomates | 26,9 | 17.006 | 18,8 | 25.481 | 46 | 1,58 | 0,74 |
| | Patatas Frescas o Refrigeradas | 17,7 | 54.217 | 23,9 | 76.665 | 42 | 0,33 | 0,31 |
| | Pimientos | 33,2 | 16.866 | 4,2 | 3.129 | 37 | 1,97 | 1,35 |
| | Lechugas | 19,6 | 12.907 | 4,6 | 3.417 | 24 | 1,52 | 1,35 |
| | Otros | 62,6 | 46.606 | 52,3 | 60.972 | 115 | 1,34 | 0,86 |
| UE-27 | HORTALIZAS Y LEGUMBRES | 201,6 | 195.476 | 78,0 | 148.232 | 280 | 1,03 | 0,53 |
| | Hortalizas Congeladas | 32,4 | 30.951 | 13,5 | 14.552 | 46 | 1,05 | 0,93 |
| | Cebollas | 31,3 | 30.664 | 1,6 | 1.985 | 33 | 1,02 | 0,82 |
| | Tomates | 23,8 | 15.316 | 16,7 | 23.633 | 41 | 1,56 | 0,71 |
| | Patatas Frescas o Refrigeradas | 17,0 | 53.258 | 22,8 | 74.567 | 40 | 0,32 | 0,31 |
| | Pimientos | 28,9 | 15.104 | 1,6 | 964 | 30 | 1,91 | 1,63 |
| | Lechugas | 17,7 | 11.808 | 4,6 | 3.417 | 22 | 1,50 | 1,35 |
| | Otros | 50,5 | 38.375 | 17,2 | 29.115 | 68 | 1,32 | 0,59 |
| PAÍSES TERCEROS | HORTALIZAS Y LEGUMBRES | 57,6 | 46.750 | 47,4 | 40.743 | 105 | 1,23 | 1,16 |
| | Hortalizas Congeladas | 14,5 | 13.318 | 6,0 | 2.623 | 20 | 1,09 | 2,27 |
| | Cebollas | 21,0 | 19.690 | 0,5 | 152 | 22 | 1,07 | 3,17 |
| | Tomates | 3,0 | 1.690 | 2,1 | 1.848 | 5 | 1,80 | 1,13 |
| | Patatas Frescas o Refrigeradas | 0,8 | 960 | 1,2 | 2.098 | 2 | 0,79 | 0,56 |
| | Pimientos | 4,3 | 1.762 | 2,7 | 2.165 | 7 | 2,44 | 1,23 |
| | Lechugas | 1,9 | 1.099 | 0,0 | 0 | 2 | 1,69 | 13,25 |
| | Otros | 12,1 | 8.231 | 35,1 | 31.857 | 47 | 1,47 | 1,10 |

Gráfico 19.
Distribución de las exportaciones e importaciones del Grupo Hortalizas por subgrupos
 Agosto de 2022



Tabla 31.

Evolución del comercio exterior Pimientos (070960)

Agosto de 2020, 2021 y 2022

| Exportación | agosto 2020 | agosto 2021 | agosto 2022 | Importación | agosto 2020 | agosto 2021 | agosto 2022 |
|-------------------|-------------|-------------|-------------|-------------------|-------------|-------------|-------------|
| Valor (M€) | 33,36 | 40,32 | 33,21 | Valor (M€) | 2,43 | 1,96 | 4,24 |
| Volumen (t) | 24.064 | 27.630 | 16.866 | Volumen (t) | 1.819 | 2.047 | 3.129 |
| Precio Medio €/kg | 1,39 | 1,46 | 1,97 | Precio Medio €/kg | 1,34 | 0,96 | 1,35 |

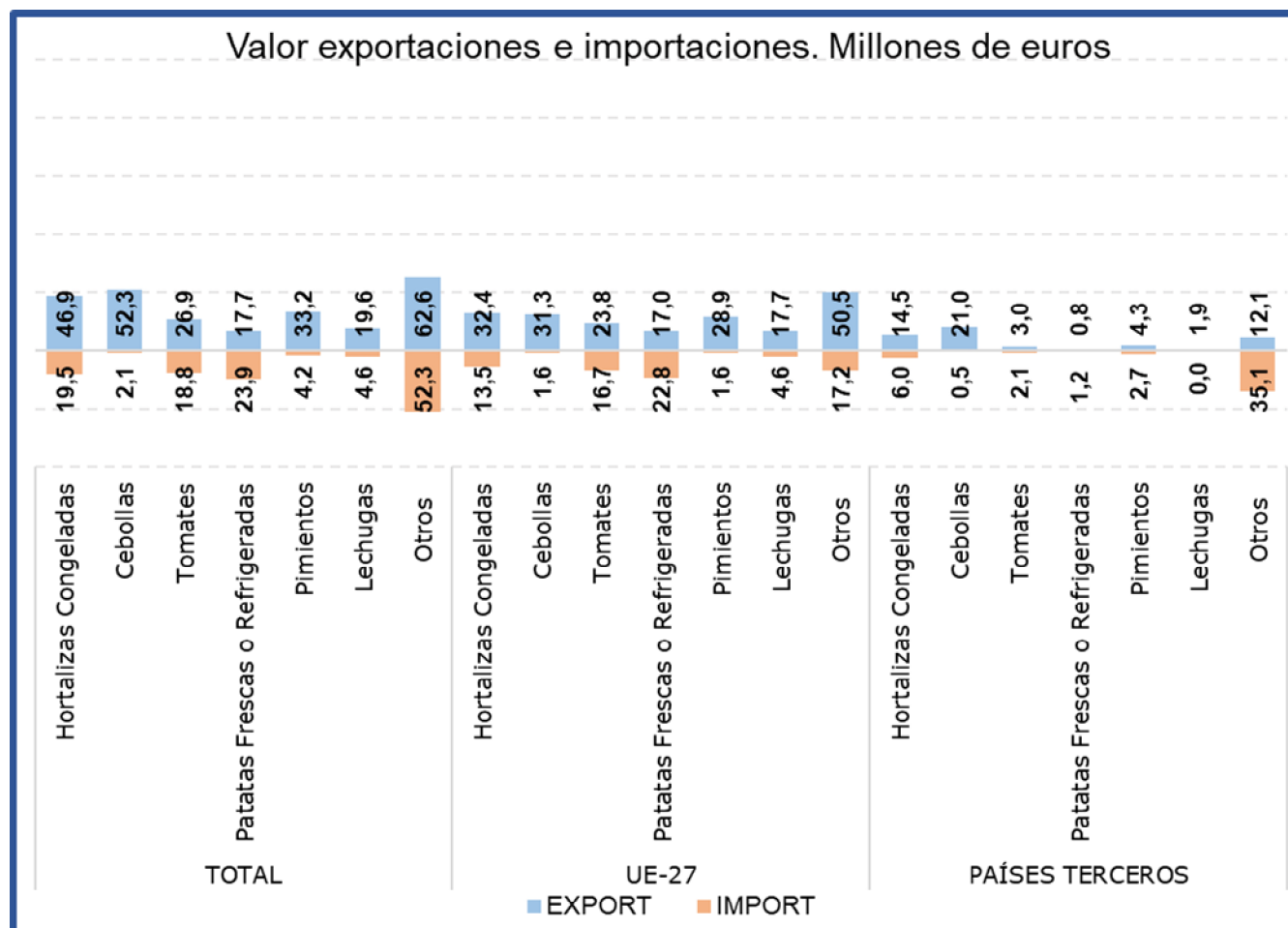
En agosto el subgrupo **Pimientos** es el tercero en importancia dentro de las exportaciones, suponiendo el **13% de las exportaciones totales del grupo y el 3% de las importaciones**. Este mes las **exportaciones han descendido un 17,6% en valor** con respecto al año 2021, mientras que **el valor de las importaciones se ha incrementado un 115,7%**.

Tabla 32.

Evolución del comercio exterior Subgrupo Patatas frescas o refrigeradas (0701)

Agosto de 2020, 2021 y 2022

| Exportación | agosto 2020 | agosto 2021 | agosto 2022 | Importación | agosto 2020 | agosto 2021 | agosto 2022 |
|-------------------|-------------|-------------|-------------|-------------------|-------------|-------------|-------------|
| Valor (M€) | 7,78 | 11,54 | 17,73 | Valor (M€) | 7,60 | 7,03 | 23,93 |
| Volumen (t) | 22.821 | 28.273 | 54.217 | Volumen (t) | 29.543 | 26.324 | 76.665 |
| Precio Medio €/kg | 0,34 | 0,41 | 0,33 | Precio Medio €/kg | 0,26 | 0,27 | 0,31 |

El subgrupo **Patatas frescas o refrigeradas** en el mes de agosto de 2022 **ha supuesto el 7% de las exportaciones y el 19% de las importaciones, siendo el principal subgrupo dentro de las importaciones**. Con respecto a agosto de 2021, destaca el **fuerte incremento en el valor de las importaciones (240,5%)**, motivado principalmente por el aumento del volumen importado (191,2%), **las exportaciones por su parte se han incrementado un 53,6%**.

Tabla 33.

Evolución del comercio exterior Subgrupo Cebollas (0703)

Agosto de 2020, 2021 y 2022

| Exportación | agosto 2020 | agosto 2021 | agosto 2022 | Importación | agosto 2020 | agosto 2021 | agosto 2022 |
|-------------------|-------------|-------------|-------------|-------------------|-------------|-------------|-------------|
| Valor (M€) | 46,56 | 49,25 | 52,27 | Valor (M€) | 3,13 | 2,42 | 2,10 |
| Volumen (t) | 51.694 | 54.606 | 50.354 | Volumen (t) | 5.279 | 6.361 | 2.137 |
| Precio Medio €/kg | 0,90 | 0,90 | 1,04 | Precio Medio €/kg | 0,59 | 0,38 | 0,98 |

Este mes el subgrupo **Cebollas** ha representado **el 20% de las exportaciones y el 2% de las importaciones totales del grupo**. Con respecto a agosto de 2021 se ha **incrementado el valor de las exportaciones un 6,1%**, mientras que **el de las importaciones se ha reducido un 13,2%**.

Tabla 34.

Evolución del comercio exterior Subgrupo Tomates (0702)

Agosto de 2020, 2021 y 2022

| Exportación | agosto 2020 | agosto 2021 | agosto 2022 | Importación | agosto 2020 | agosto 2021 | agosto 2022 |
|-------------------|-------------|-------------|-------------|-------------------|-------------|-------------|-------------|
| Valor (M€) | 27,83 | 33,44 | 26,87 | Valor (M€) | 11,95 | 11,80 | 18,78 |
| Volumen (t) | 19.481 | 21.162 | 17.006 | Volumen (t) | 16.316 | 12.886 | 25.481 |
| Precio Medio €/kg | 1,43 | 1,58 | 1,58 | Precio Medio €/kg | 0,73 | 0,92 | 0,74 |

El subgrupo **Tomates** supone este mes el **10% de las exportaciones y el 15% de las importaciones** del grupo. Con respecto a agosto de 2021, **el valor de las exportaciones ha descendido un 19,6%** mientras que **el de las importaciones se ha incrementado un 59,2%**.

Tabla 35.

Evolución del comercio exterior Subgrupo Hortalizas Congeladas (0710)

Agosto de 2020, 2021 y 2022

| Exportación | agosto 2020 | agosto 2021 | agosto 2022 | Importación | agosto 2020 | agosto 2021 | agosto 2022 |
|-------------------|-------------|-------------|-------------|-------------------|-------------|-------------|-------------|
| Valor (M€) | 39,28 | 45,04 | 46,93 | Valor (M€) | 10,68 | 12,64 | 19,47 |
| Volumen (t) | 43.276 | 49.115 | 44.270 | Volumen (t) | 11.855 | 13.536 | 17.175 |
| Precio Medio €/kg | 0,91 | 0,92 | 1,06 | Precio Medio €/kg | 0,90 | 0,93 | 1,13 |

El subgrupo **Hortalizas Congeladas** supone el **18% de las exportaciones y el 16% de las importaciones totales**. En agosto de 2022, **se ha incrementado el valor tanto de las exportaciones (4,2%) como de las importaciones (54%)**.

Tabla 36.

Evolución del comercio exterior Subgrupo Lechugas (0705)

Agosto de 2020, 2021 y 2022

| Exportación | agosto 2020 | agosto 2021 | agosto 2022 | Importación | agosto 2020 | agosto 2021 | agosto 2022 |
|-------------------|-------------|-------------|-------------|-------------------|-------------|-------------|-------------|
| Valor (M€) | 14,79 | 22,38 | 19,58 | Valor (M€) | 3,48 | 3,92 | 4,63 |
| Volumen (t) | 13.333 | 18.551 | 12.907 | Volumen (t) | 3.008 | 3.060 | 3.417 |
| Precio Medio €/kg | 1,11 | 1,21 | 1,52 | Precio Medio €/kg | 1,16 | 1,28 | 1,35 |

El subgrupo **Lechugas** representa el **8%** de las exportaciones y el **4%** de las importaciones totales.

Respecto a agosto de 2021 el **valor de las exportaciones ha descendido un 12,5%**.

Frutas (08)

En este grupo se analizan los productos comprendidos en el capítulo 08 del TARIC, correspondiente a Frutas y frutos comestibles, cortezas de agrios (cítricos), melones o sandías, principalmente frescos, refrigerados o secos. Por tanto, no se analizan productos en conserva u otras preparaciones que se incluyen principalmente en el capítulo 20 del TARIC. Para obtener información sobre los mismos se puede consultar el Anexo que acompaña al informe.

El grupo **Frutas** tiene un carácter netamente exportador con tendencia creciente.

Gráfico 20.
Evolución del comercio exterior grupo Frutas
Años 2020, 2021 y 2022. M€



Tabla 37.
Variación Interanual del grupo Frutas
Agosto 2022

| Frutas (08) | | M€ | | | t | | €/kg | |
|--------------|-------|-------------|--------------------|--------------------------|-------------|--------------------------|-------------|--------------------------|
| | | agosto 2022 | (%) Sobre Total | Var. agosto 2022/2021 | agosto 2022 | Var. agosto 2022/2021 | agosto 2022 | Var. agosto 2022/2021 |
| EXP | Total | 666,17 | | 5,4% | 504.901 | -14,3% | 1,32 | 22,9% |
| | UE-27 | 527,32 | 79 | 5,6% | 415.922 | -14,6% | 1,27 | 23,6% |
| | PPTT | 138,85 | 21 | 4,7% | 88.979 | -12,9% | 1,56 | 20,2% |
| IMP | Total | 307,31 | | 36,9% | 201.603 | 19,2% | 1,52 | 14,9% |
| | UE-27 | 64,97 | 21 | 21,6% | 55.853 | 26,7% | 1,16 | -4,0% |
| | PPTT | 242,33 | 79 | 41,7% | 145.750 | 16,5% | 1,66 | 21,6% |
| Saldo | | 358,86 | | -12,0% | 303.298 | -27,8% | | |

Los subgrupos elegidos mensualmente en este Grupo, que tiene una elevada estacionalidad, son los que presentan en cada mes un mayor comercio total (exportaciones + Importaciones).

Tabla 38.

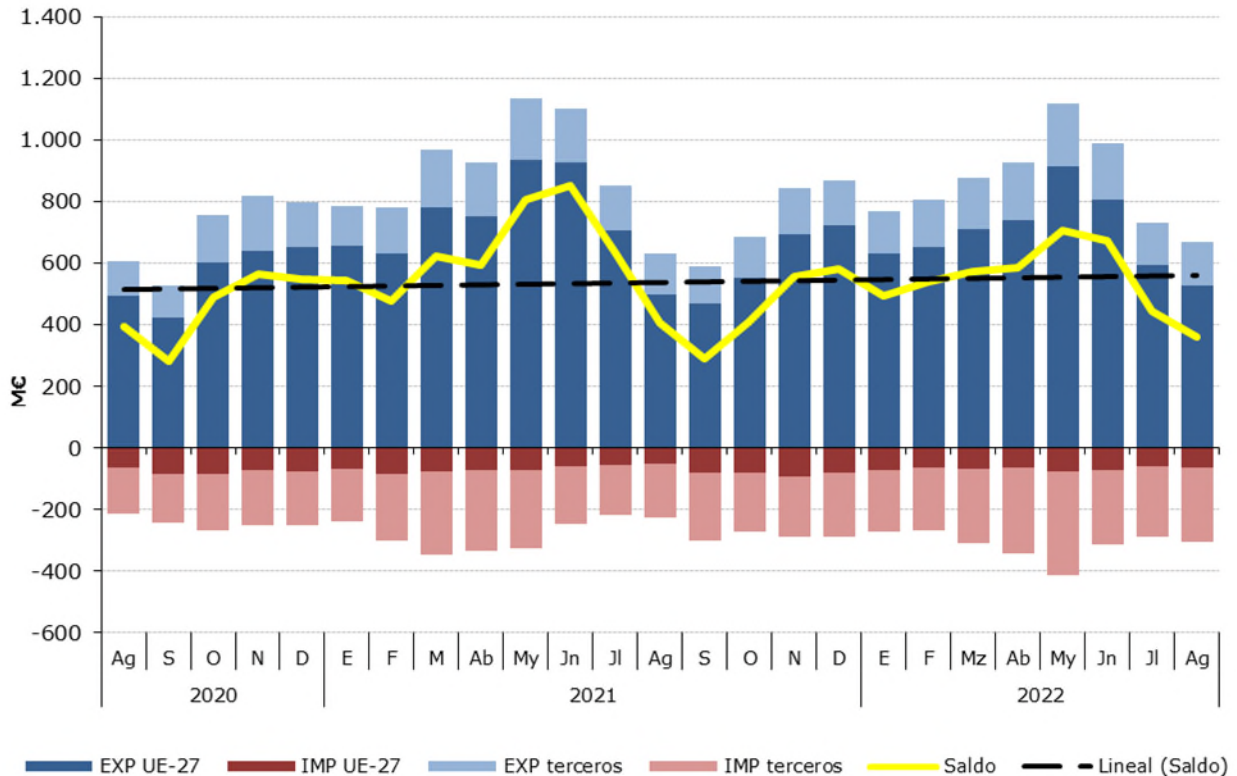
Distribución del comercio exterior grupo Frutas

Total, UE y Países Terceros.

Agosto de 2022

| | AGOSTO 2022 | Exportaciones | | Importaciones | | Comercio Total | Precio Medio (€/kg) | |
|------------------------|-------------------|------------------|----------------|------------------|----------------|------------------|---------------------|-------------|
| | | Valor Millones € | Peso toneladas | Valor Millones € | Peso toneladas | Valor Millones € | Exportado | Importado |
| TOTAL | FRUTAS | 666,2 | 504.901 | 307,3 | 201.603 | 973,5 | 1,32 | 1,52 |
| | Frutas de hueso | 196,6 | 127.346 | 9,3 | 8.423 | 205,9 | 1,54 | 1,10 |
| | Melones y Sandías | 160,4 | 200.739 | 5,8 | 9.855 | 166,2 | 0,80 | 0,59 |
| | Frutos secos | 45,9 | 9.341 | 99,4 | 19.920 | 145,4 | 4,92 | 4,99 |
| | Cítricos | 72,7 | 62.796 | 35,2 | 42.593 | 107,9 | 1,16 | 0,83 |
| | Uvas | 90,3 | 39.439 | 6,2 | 3.496 | 96,5 | 2,29 | 1,78 |
| | Aguacates | 24,9 | 9.918 | 51,3 | 27.197 | 76,2 | 2,51 | 1,89 |
| | Otros | 75,4 | 55.322 | 100,1 | 90.120 | 175,5 | 1,36 | 1,11 |
| UE-27 | FRUTAS | 527,3 | 415.922 | 65,0 | 55.853 | 592,3 | 1,27 | 1,16 |
| | Frutas de hueso | 157,4 | 103.925 | 7,9 | 7.996 | 165,3 | 1,51 | 0,99 |
| | Melones y Sandías | 137,2 | 171.345 | 1,1 | 1.415 | 138,3 | 0,80 | 0,78 |
| | Frutos secos | 37,4 | 7.991 | 8,7 | 2.989 | 46,1 | 4,68 | 2,90 |
| | Cítricos | 70,7 | 60.620 | 7,0 | 11.356 | 77,6 | 1,17 | 0,61 |
| | Uvas | 41,3 | 19.808 | 4,3 | 2.455 | 45,5 | 2,08 | 1,74 |
| | Aguacates | 22,7 | 8.067 | 0,9 | 932 | 23,7 | 2,82 | 1,00 |
| | Otros | 60,7 | 44.165 | 35,1 | 28.710 | 95,9 | 1,38 | 1,22 |
| PAÍSES TERCEROS | FRUTAS | 138,8 | 88.979 | 242,3 | 145.750 | 381,2 | 1,56 | 1,66 |
| | Frutas de hueso | 39,2 | 23.421 | 1,4 | 426 | 40,6 | 1,67 | 3,25 |
| | Melones y Sandías | 23,2 | 29.395 | 4,7 | 8.440 | 27,9 | 0,79 | 0,56 |
| | Frutos secos | 8,5 | 1.350 | 90,8 | 16.931 | 99,3 | 6,33 | 5,36 |
| | Cítricos | 2,0 | 2.176 | 28,2 | 31.237 | 30,2 | 0,92 | 0,90 |
| | Uvas | 49,0 | 19.631 | 2,0 | 1.041 | 51,0 | 2,50 | 1,89 |
| | Aguacates | 2,2 | 1.851 | 50,3 | 26.265 | 52,5 | 1,17 | 1,92 |
| | Otros | 14,7 | 11.157 | 65,0 | 61.410 | 79,7 | 1,32 | 1,06 |

Gráfico 21.

Distribución de las exportaciones e importaciones del Grupo Frutas por subgrupos

Agosto de 2022



Tabla 39.

Evolución del comercio exterior Subgrupo Cítricos (0805)

Agosto de 2020, 2021 y 2022

| Exportación | agosto 2020 | agosto 2021 | agosto 2022 | Importación | agosto 2020 | agosto 2021 | agosto 2022 |
|-------------------|-------------|-------------|-------------|-------------------|-------------|-------------|-------------|
| Valor (M€) | 62,18 | 58,42 | 72,68 | Valor (M€) | 47,77 | 34,24 | 35,18 |
| Volumen (t) | 44.843 | 46.643 | 62.796 | Volumen (t) | 51.019 | 44.363 | 42.593 |
| Precio Medio €/kg | 1,39 | 1,25 | 1,16 | Precio Medio €/kg | 0,94 | 0,77 | 0,83 |

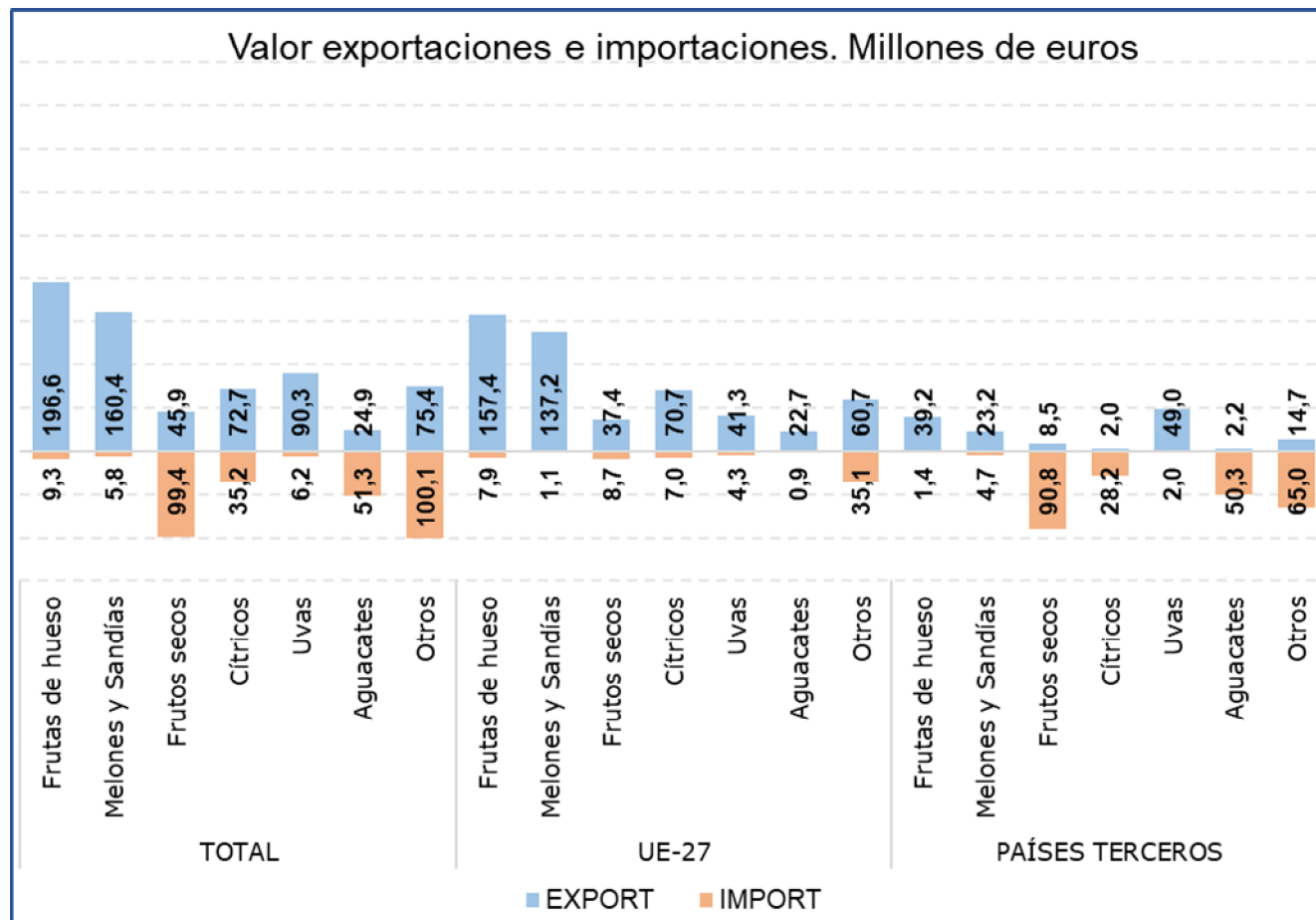
Este mes el subgrupo **Cítricos** ha sido el **tercero en importancia desde el punto de vista importador** dentro del grupo Frutas, representado el **11% de las exportaciones totales y el 11% de las importaciones**. Respecto a agosto de 2021 el valor de las exportaciones se ha incrementado un **24,4%** y el de las importaciones un **2,8%**.

Tabla 40.

Evolución del comercio exterior Subgrupo Uvas (0806)

Agosto de 2020, 2021 y 2022

| Exportación | agosto 2020 | agosto 2021 | agosto 2022 | Importación | agosto 2020 | agosto 2021 | agosto 2022 |
|-------------------|-------------|-------------|-------------|-------------------|-------------|-------------|-------------|
| Valor (M€) | 79,15 | 89,56 | 90,26 | Valor (M€) | 2,10 | 2,31 | 6,24 |
| Volumen (t) | 37.574 | 41.435 | 39.439 | Volumen (t) | 1.302 | 1.310 | 3.496 |
| Precio Medio €/kg | 2,11 | 2,16 | 2,29 | Precio Medio €/kg | 1,62 | 1,76 | 1,78 |

Este mes el subgrupo de **Uvas** ha representado el **14% de las exportaciones**, situándose como tercer subgrupo en importancia en el apartado exportaciones, y el **2% de las importaciones totales del grupo Frutas**. En agosto el valor de las exportaciones se ha mantenido prácticamente estable con un leve incremento del **0,8%**, mientras que el de las importaciones se ha incrementado un **169,9%**.

Tabla 41.

Evolución del comercio exterior Subgrupo Frutos Secos (0801+0802)

Agosto de 2020, 2021 y 2022

| Exportación | agosto 2020 | agosto 2021 | agosto 2022 | Importación | agosto 2020 | agosto 2021 | agosto 2022 |
|-------------------|-------------|-------------|-------------|-------------------|-------------|-------------|-------------|
| Valor (M€) | 42,62 | 46,97 | 45,94 | Valor (M€) | 55,90 | 67,31 | 99,41 |
| Volumen (t) | 7.896 | 9.248 | 9.341 | Volumen (t) | 13.778 | 16.990 | 19.920 |
| Precio Medio €/kg | 5,40 | 5,08 | 4,92 | Precio Medio €/kg | 4,06 | 3,96 | 4,99 |

Este subgrupo en **exportaciones ha alcanzado el 7% del total, reduciéndose su valor un 2,2%** con respecto a agosto de 2021. No obstante, este subgrupo mantiene **una clara tendencia importadora** siendo el **primero en importancia dentro del grupo**, con un **32% del total**, registrándose este mes un **aumento del 47,7% en el valor de las importaciones**.

Tabla 41.

Evolución del comercio exterior Melones y Sandías (0807)

Agosto de 2020, 2021 y 2022

| Exportación | agosto 2020 | agosto 2021 | agosto 2022 | Importación | agosto 2020 | agosto 2021 | agosto 2022 |
|-------------------|-------------|-------------|-------------|-------------------|-------------|-------------|-------------|
| Valor (M€) | 138,61 | 106,97 | 160,41 | Valor (M€) | 2,92 | 2,67 | 5,80 |
| Volumen (t) | 257.593 | 228.510 | 200.739 | Volumen (t) | 5.627 | 4.633 | 9.855 |
| Precio Medio €/kg | 0,54 | 0,47 | 0,80 | Precio Medio €/kg | 0,52 | 0,58 | 0,59 |

Este mes el subgrupo de **Melones y Sandías** representa el **24% de las exportaciones**, situándose como **segundo subgrupo en importancia en el apartado exportaciones**, y el **2% de las importaciones totales del grupo**. Con respecto a agosto del año anterior ha aumentado el valor tanto de las exportaciones (**50%**) como de las importaciones (**117,2%**).

Tabla 44.

Evolución del comercio exterior Subgrupo Aguacates (080440)

Agosto de 2020, 2021 y 2022

| Exportación | agosto 2020 | agosto 2021 | agosto 2022 | Importación | agosto 2020 | agosto 2021 | agosto 2022 |
|-------------------|-------------|-------------|-------------|-------------------|-------------|-------------|-------------|
| Valor (M€) | 20,05 | 19,58 | 24,89 | Valor (M€) | 32,28 | 36,77 | 51,27 |
| Volumen (t) | 8.710 | 9.808 | 9.918 | Volumen (t) | 19.474 | 21.167 | 27.197 |
| Precio Medio €/kg | 2,30 | 2,00 | 2,51 | Precio Medio €/kg | 1,66 | 1,74 | 1,89 |

El subgrupo de **Aguacates** representa **el 4% de las exportaciones** y **el 17% de las importaciones totales del grupo Frutas**. Este mes se ha **incrementado el valor de las exportaciones un 27,1% y el de las importaciones un 39,4%** con respecto a agosto del año anterior.

Tabla 44.

Evolución del comercio exterior Subgrupo Frutas de hueso (0809)

Agosto de 2020, 2021 y 2022

| Exportación | agosto 2020 | agosto 2021 | agosto 2022 | Importación | agosto 2020 | agosto 2021 | agosto 2022 |
|-------------------|-------------|-------------|-------------|-------------------|-------------|-------------|-------------|
| Valor (M€) | 191,39 | 216,09 | 196,57 | Valor (M€) | 2,23 | 2,22 | 9,29 |
| Volumen (t) | 159.810 | 170.044 | 127.346 | Volumen (t) | 2.447 | 1.607 | 8.423 |
| Precio Medio €/kg | 1,20 | 1,27 | 1,54 | Precio Medio €/kg | 0,91 | 1,38 | 1,10 |

En agosto, dentro del grupo Frutas, el subgrupo **Frutas de hueso** ha sido **el más importante desde el punto de vista exportador**, representando **el 30% de las exportaciones** y **el 3% de las importaciones totales del grupo**. En agosto **el valor de las exportaciones ha disminuido un 9%** respecto al mismo mes del año anterior debido a la bajada del volumen exportado (-25,1%) ya que el precio de exportación se ha incrementado en un 21,5%.

Cereales (10)

En este grupo se analizan los productos comprendidos en el capítulo 10 del TARIC, correspondiente a Cereales.

El grupo **Cereales** mantiene su carácter **importador** y un saldo marcadamente decreciente a pesar de las grandes diferencias observadas en los valores de importación.

Gráfico 22.
Evolución del comercio exterior grupo Cereales
Años 2020, 2021 y 2022. M€



Tabla 45.
Variación Interanual del grupo Cereales
Agosto 2022

| Cereales (10) | | M€ | | t | | €/kg | | |
|---------------|-------|-------------|--------------------|--------------------------|-------------|--------------------------|-------------|--------------------------|
| | | agosto 2022 | (%) Sobre Total | Var. agosto 2022/2021 | agosto 2022 | Var. agosto 2022/2021 | agosto 2022 | Var. agosto 2022/2021 |
| EXP | Total | 39,15 | | 33,5% | 62.326 | -19,7% | 0,63 | 66,3% |
| | UE-27 | 23,46 | 60 | 4,2% | 38.572 | -38,8% | 0,61 | 70,1% |
| | PPTT | 15,69 | 40 | 130,6% | 23.754 | 62,4% | 0,66 | 42,0% |
| IMP | Total | 639,84 | | 58,2% | 1.921.483 | 7,7% | 0,33 | 47,0% |
| | UE-27 | 180,75 | 28 | -14,3% | 512.408 | -45,3% | 0,35 | 56,5% |
| | PPTT | 459,09 | 72 | 137,3% | 1.409.076 | 66,0% | 0,33 | 42,9% |
| Saldo | | -600,69 | | -60,1% | -1.859.158 | -8,9% | | |

Tabla 46.

Distribución del comercio exterior grupo Cereales

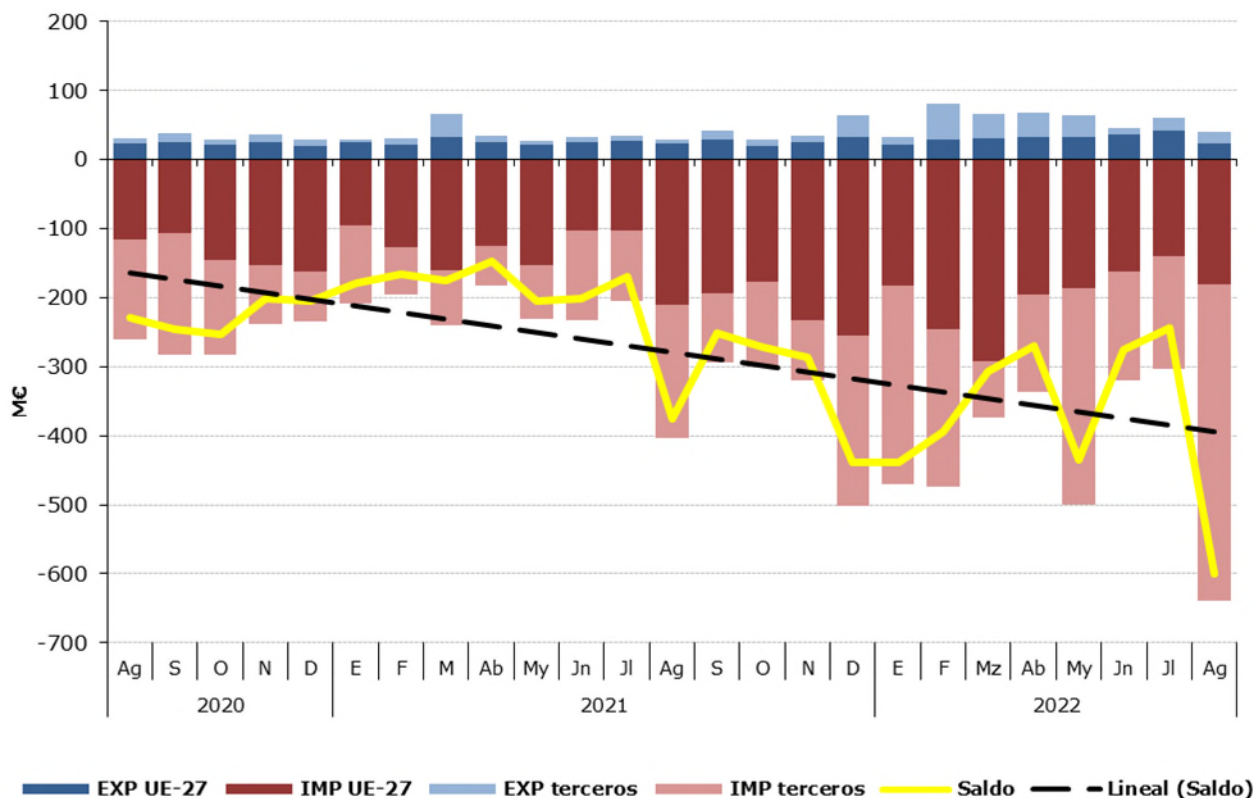
Total, UE y Países Terceros.

Agosto de 2022

| | AGOSTO 2022 | Exportaciones | | Importaciones | | Saldo (Exp-Imp) | | €/kg | |
|------------------------|-----------------|---------------------|-------------------|---------------------|-------------------|---------------------|-------------------|-------------|-------------|
| | | Valor Millones € | Peso toneladas | Valor Millones € | Peso toneladas | Valor Millones € | Peso toneladas | Exportado | Importado |
| | | | | | | | | | |
| TOTAL | CEREALES | 39,2 | 62.326 | 639,8 | 1.921.483 | -600,7 | -1.859.158 | 0,63 | 0,33 |
| | Maíz | 5,6 | 11.266 | 405,6 | 1.306.914 | -400,0 | -1.295.649 | 0,50 | 0,31 |
| | Trigo | 13,5 | 25.213 | 156,0 | 430.287 | -142,5 | -405.074 | 0,54 | 0,36 |
| | Arroz | 16,2 | 17.889 | 32,2 | 52.283 | -16,0 | -34.394 | 0,90 | 0,62 |
| | Cebada | 1,3 | 3.373 | 34,4 | 103.098 | -33,1 | -99.725 | 0,40 | 0,33 |
| | Otros | 2,5 | 4.585 | 11,5 | 28.901 | -9,1 | -24.316 | 0,54 | 0,40 |
| UE-27 | CEREALES | 23,5 | 38.572 | 180,7 | 512.408 | -157,3 | -473.836 | 0,61 | 0,35 |
| | Maíz | 4,0 | 6.910 | 44,1 | 124.268 | -40,2 | -117.358 | 0,57 | 0,36 |
| | Trigo | 6,2 | 12.763 | 118,8 | 339.924 | -112,6 | -327.160 | 0,49 | 0,35 |
| | Arroz | 9,8 | 11.099 | 1,9 | 1.900 | 7,9 | 9.199 | 0,88 | 0,98 |
| | Cebada | 1,3 | 3.370 | 6,5 | 19.044 | -5,2 | -15.674 | 0,40 | 0,34 |
| | Otros | 2,2 | 4.431 | 9,4 | 27.273 | -7,2 | -22.842 | 0,49 | 0,35 |
| PAÍSES TERCEROS | CEREALES | 15,7 | 23.754 | 459,1 | 1.409.076 | -443,4 | -1.385.322 | 0,66 | 0,33 |
| | Maíz | 1,7 | 4.356 | 361,5 | 1.182.646 | -359,8 | -1.178.290 | 0,39 | 0,31 |
| | Trigo | 7,3 | 12.450 | 37,2 | 90.364 | -29,9 | -77.914 | 0,59 | 0,41 |
| | Arroz | 6,4 | 6.790 | 30,4 | 50.383 | -23,9 | -43.593 | 0,95 | 0,60 |
| | Cebada | 0,0 | 4 | 27,9 | 84.054 | -27,9 | -84.051 | 1,20 | 0,33 |
| | Otros | 0,3 | 155 | 2,1 | 1.628 | -1,8 | -1.474 | 1,92 | 1,30 |

Gráfico 23.

Distribución de las exportaciones e importaciones del Grupo Cereales por subgrupos

Agosto de 2022



Tabla 47.

Evolución del comercio exterior Subgrupo Maíz (1005)

Agosto de 2020, 2021 y 2022

| Exportación | agosto 2020 | agosto 2021 | agosto 2022 | Importación | agosto 2020 | agosto 2021 | agosto 2022 |
|-------------|-------------|-------------|-------------|-------------|-------------|-------------|-------------|
| Valor (M€) | 4,62 | 5,60 | 5,64 | Valor (M€) | 146,32 | 192,12 | 405,63 |
| Volumen (t) | 13.740 | 15.610 | 11.266 | Volumen (t) | 889.380 | 877.862 | 1.306.914 |
| €/kg | 0,34 | 0,36 | 0,50 | €/kg | 0,16 | 0,22 | 0,31 |

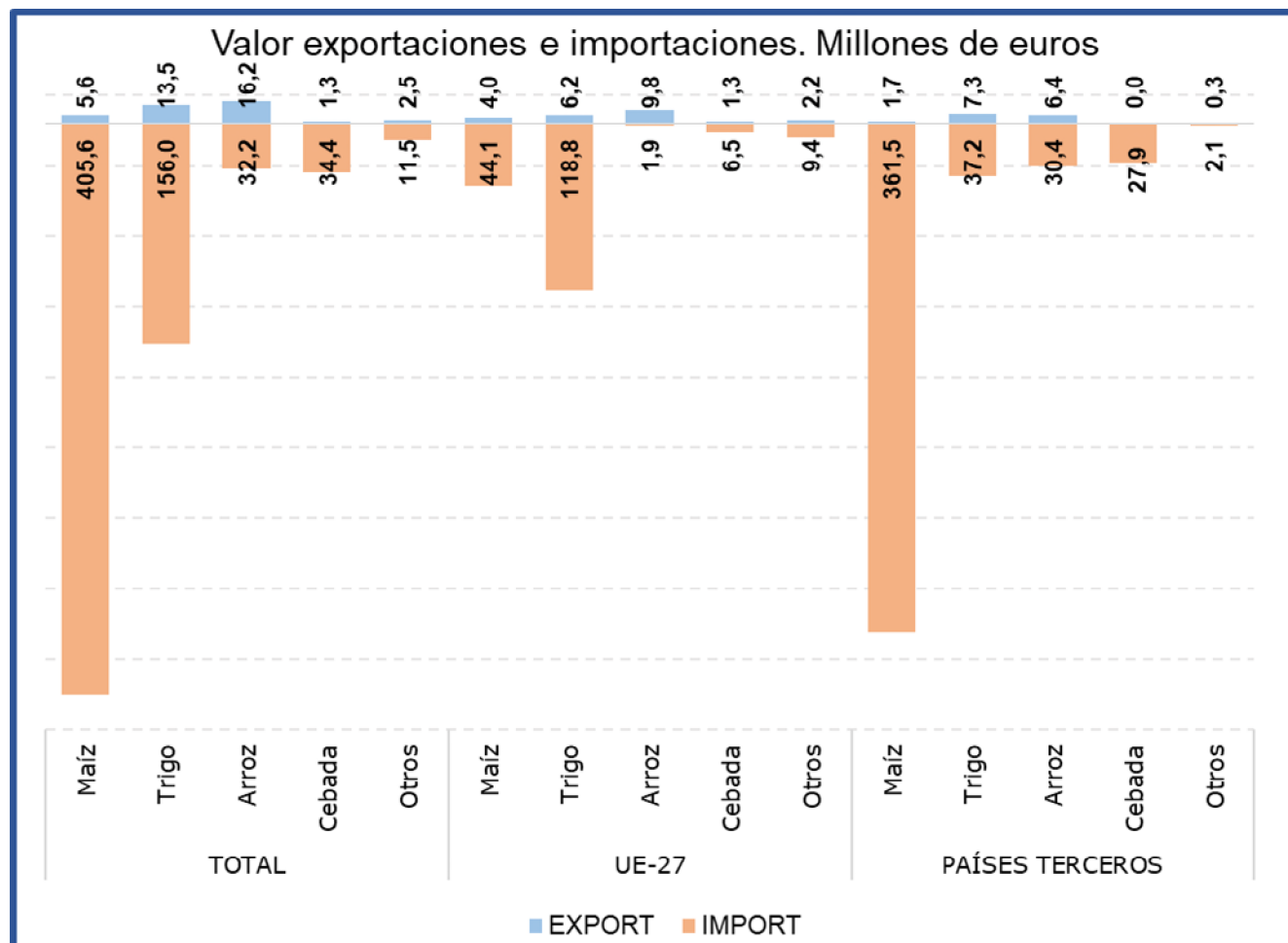
El **Maíz** es el subgrupo principal en las **importaciones**, representando este mes el **63% de las mismas**. Comparado con agosto de 2021, el **valor de las importaciones ha aumentado un 111,1%**, motivado al **incremento tanto del precio medio de importación (41,8%) como del volumen importado (48,9%)**. En relación con las **exportaciones** estas **han supuesto el 14% del grupo**. Comparado con agosto del año anterior las **exportaciones se han mantenido estables, con un leve incremento del 0,9% en valor**.

Tabla 48.

Evolución del comercio exterior Subgrupo Trigo (1001)

Agosto de 2020, 2021 y 2022

| Exportación | agosto 2020 | agosto 2021 | agosto 2022 | Importación | agosto 2020 | agosto 2021 | agosto 2022 |
|-------------|-------------|-------------|-------------|-------------|-------------|-------------|-------------|
| Valor (M€) | 7,71 | 6,61 | 13,52 | Valor (M€) | 91,15 | 164,68 | 156,02 |
| Volumen (t) | 22.958 | 22.913 | 25.213 | Volumen (t) | 479.612 | 749.992 | 430.287 |
| €/kg | 0,34 | 0,29 | 0,54 | €/kg | 0,19 | 0,22 | 0,36 |

Este mes el subgrupo Trigo ha sido el **segundo en importancia tanto desde el punto de vista exportador como importador, representando el 35% de las exportaciones y el 24% de las importaciones totales** del grupo Cereales. Con respecto a agosto de 2021 el valor de las **exportaciones se ha incrementado un 104,4%, debido al incremento tanto del volumen exportado (10%) como del precio medio de exportación (85,7%)**, por su parte el **valor de las importaciones se ha reducido un 5,3%**, resultado de la **caída del volumen importado (-42,6%)** ya que el precio medio de importación se ha incrementado un 65,1%.

Tabla 49.

Evolución del comercio exterior Subgrupo Arroz (1006)

Agosto de 2020, 2021 y 2022

| Exportación | agosto 2020 | agosto 2021 | agosto 2022 | Importación | agosto 2020 | agosto 2021 | agosto 2022 |
|-------------|-------------|-------------|-------------|-------------|-------------|-------------|-------------|
| Valor (M€) | 13,53 | 10,68 | 16,17 | Valor (M€) | 10,87 | 23,33 | 32,22 |
| Volumen (t) | 20.334 | 15.211 | 17.889 | Volumen (t) | 23.302 | 49.549 | 52.283 |
| €/kg | 0,67 | 0,70 | 0,90 | €/kg | 0,47 | 0,47 | 0,62 |

El subgrupo Arroz está integrado por variedades con comportamientos comerciales diferenciados, por una parte, los designados como de grano redondo tienen un claro comportamiento exportador y los de grano largo al contrario son de carácter importador.

Este mes el subgrupo del **Arroz ha representado el 41% de las exportaciones totales del grupo**, siendo el **principal subgrupo** en importancia en el **apartado de exportaciones**. Respecto a agosto de 2021 el valor de las **exportaciones se ha incrementado un 51,4%**.

En el apartado **de las importaciones** el arroz representa el **5%**.

Tabla 50.

Evolución del comercio exterior Subgrupo Cebada (1003)

Agosto de 2020, 2021 y 2022

| Exportación | agosto 2020 | agosto 2021 | agosto 2022 | Importación | agosto 2020 | agosto 2021 | agosto 2022 |
|-------------|-------------|-------------|-------------|-------------|-------------|-------------|-------------|
| Valor (M€) | 1,85 | 2,04 | 1,34 | Valor (M€) | 2,62 | 10,79 | 34,43 |
| Volumen (t) | 8.888 | 7.831 | 3.373 | Volumen (t) | 14.866 | 52.291 | 103.098 |
| €/kg | 0,21 | 0,26 | 0,40 | €/kg | 0,18 | 0,21 | 0,33 |

El subgrupo de **Cebada** ha representado este mes el **3% de las exportaciones** totales del grupo Cereales y el **5% de las importaciones**.

Semillas Oleaginosas, Plantas Industriales y Forrajes (12)

En este grupo se analizan los productos comprendidos en el capítulo 12 del TARIC, correspondiente a Semillas y frutos oleaginosos, semillas y frutos diversos, plantas industriales o medicinales; paja y forraje.

El grupo **Semillas Oleaginosas, Plantas Industriales y Forrajes** tiene carácter importador y tendencia decreciente.

Gráfico 24.

Evolución del comercio exterior grupo Semillas Oleaginosas, Plantas Industriales y Forrajes
Años 2020, 2021 y 2022. M€



Tabla 51.

Variación Interanual del grupo Semillas Oleaginosas, Plantas Industriales y Forrajes
Agosto 2022

| Semillas Oleaginosas (12) | | M€ | | Var. agosto 2022/2021 | t | | €/kg | |
|---------------------------|-------|-------------|-----------------|-----------------------|-------------|-----------------------|-------------|-----------------------|
| | | agosto 2022 | Sobre Total (%) | | agosto 2022 | Var. agosto 2022/2021 | agosto 2022 | Var. agosto 2022/2021 |
| EXP | Total | 119,21 | | 30,6% | 254.684 | -16,0% | 0,47 | 55,5% |
| | UE-27 | 37,31 | 31 | 12,9% | 44.697 | -17,5% | 0,83 | 36,8% |
| | PPTT | 81,90 | 69 | 40,7% | 209.987 | -15,7% | 0,39 | 66,8% |
| IMP | Total | 178,13 | | -6,1% | 176.933 | -37,1% | 1,01 | 49,2% |
| | UE-27 | 62,19 | 35 | 53,3% | 33.557 | 92,8% | 1,85 | -20,5% |
| | PPTT | 115,94 | 65 | -22,3% | 143.376 | -45,7% | 0,81 | 43,0% |
| Saldo | | -58,92 | | 40,1% | 77.751 | 253,3% | | |

Tabla 52.

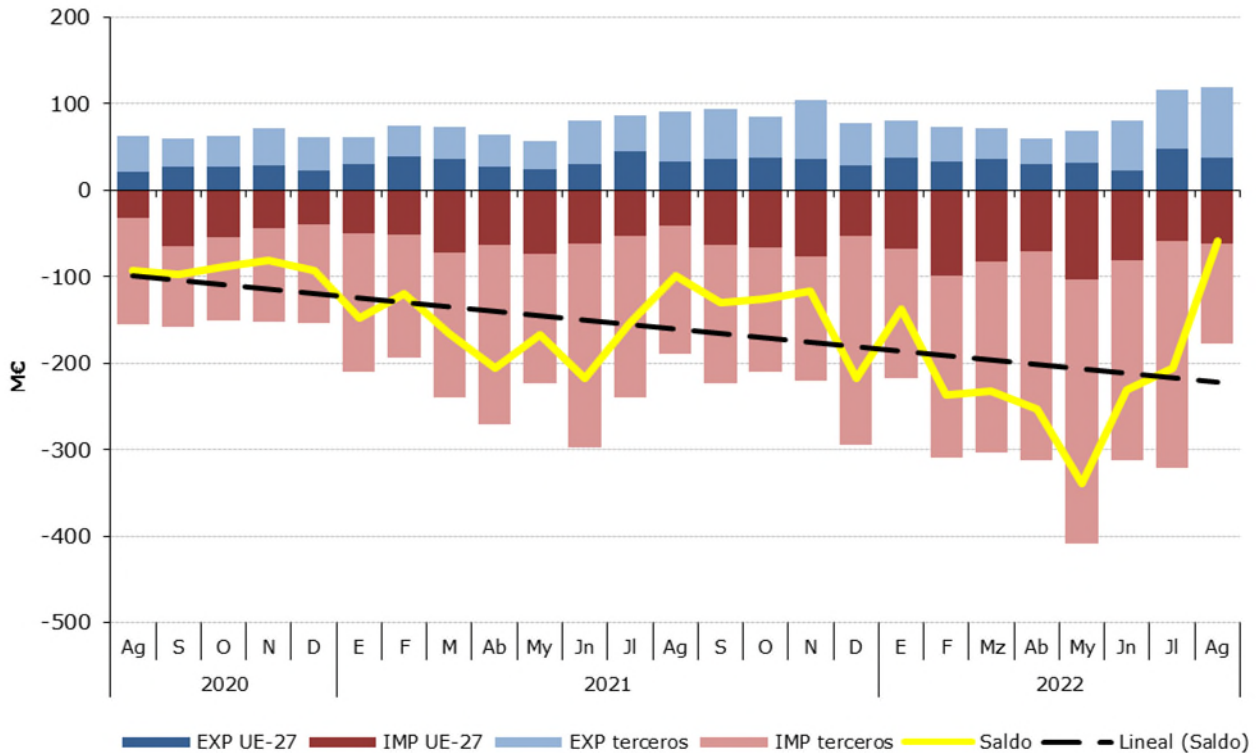
Distribución del comercio exterior grupo Semillas Oleaginosas, Plantas Industriales y Forrajes

Total, UE y Países Terceros.

Agosto de 2022

| | Agosto2022 | Exportaciones | | Importaciones | | Saldo (Exp-Imp) | | Precio Medio (€/kg) | |
|------------------------|-----------------------------|---------------------|-------------------|---------------------|-------------------|---------------------|-------------------|---------------------|-------------|
| | | Valor Millones € | Peso toneladas | Valor Millones € | Peso toneladas | Valor Millones € | Peso toneladas | Exportado | Importado |
| | | | | | | | | | |
| TOTAL | SEMILLAS OLEAGINOSAS | 119,2 | 254.684 | 178,1 | 176.933 | -58,9 | 77.751 | 0,47 | 1,01 |
| | Habas de Soja | 0,2 | 276 | 85,5 | 131.408 | -85,3 | -131.132 | 0,64 | 0,65 |
| | Semillas de Girasol | 0,5 | 472 | 20,0 | 19.837 | -19,5 | -19.365 | 1,11 | 1,01 |
| | Forrajes | 69,0 | 179.961 | 0,8 | 3.239 | 68,2 | 176.722 | 0,38 | 0,26 |
| | Otros | 49,5 | 73.975 | 71,7 | 22.449 | -22,2 | 51.526 | 0,67 | 3,20 |
| UE-27 | SEMILLAS OLEAGINOSAS | 37,3 | 44.697 | 62,2 | 33.557 | -24,9 | 11.140 | 0,83 | 1,85 |
| | Habas de Soja | 0,2 | 275 | 2,3 | 2.373 | -2,1 | -2.097 | 0,62 | 0,96 |
| | Semillas de Girasol | 0,5 | 449 | 12,7 | 16.186 | -12,3 | -15.737 | 1,07 | 0,79 |
| | Forrajes | 2,5 | 7.795 | 0,8 | 3.205 | 1,7 | 4.590 | 0,33 | 0,25 |
| | Otros | 34,1 | 36.178 | 46,4 | 11.794 | -12,2 | 24.384 | 0,94 | 3,93 |
| PAÍSES TERCEROS | SEMILLAS OLEAGINOSAS | 81,9 | 209.987 | 115,9 | 143.376 | -34,0 | 66.611 | 0,39 | 0,81 |
| | Habas de Soja | 0,0 | 0 | 83,2 | 129.034,9 | -83,2 | -129.034 | 9,69 | 0,65 |
| | Semillas de Girasol | 0,0 | 23 | 7,3 | 3.651 | -7,2 | -3.628 | 1,88 | 2,00 |
| | Forrajes | 66,5 | 172.166 | 0,0 | 34 | 66,4 | 172.131 | 0,39 | 1,01 |
| | Otros | 15,4 | 37.797 | 25,4 | 10.656 | -10,0 | 27.142 | 0,41 | 2,38 |

Gráfico 25.

Distribución de las exportaciones e importaciones del Grupo Semillas Oleaginosas, Plantas Industriales y Forrajes por subgrupos

Agosto de 2022



Tabla 53.

Evolución del comercio exterior Subgrupo Habas de Soja (1201)

Agosto de 2020, 2021 y 2022

| Exportación | agosto 2020 | agosto 2021 | agosto 2022 | Importación | agosto 2020 | agosto 2021 | agosto 2022 |
|-------------|-------------|-------------|-------------|-------------|-------------|-------------|-------------|
| Valor (M€) | 0,09 | 0,15 | 0,18 | Valor (M€) | 125,82 | 128,11 | 85,52 |
| Volumen (t) | 272 | 295 | 276 | Volumen (t) | 399.675 | 252.974 | 131.408 |
| €/kg | 0,33 | 0,50 | 0,64 | €/kg | 0,31 | 0,51 | 0,65 |

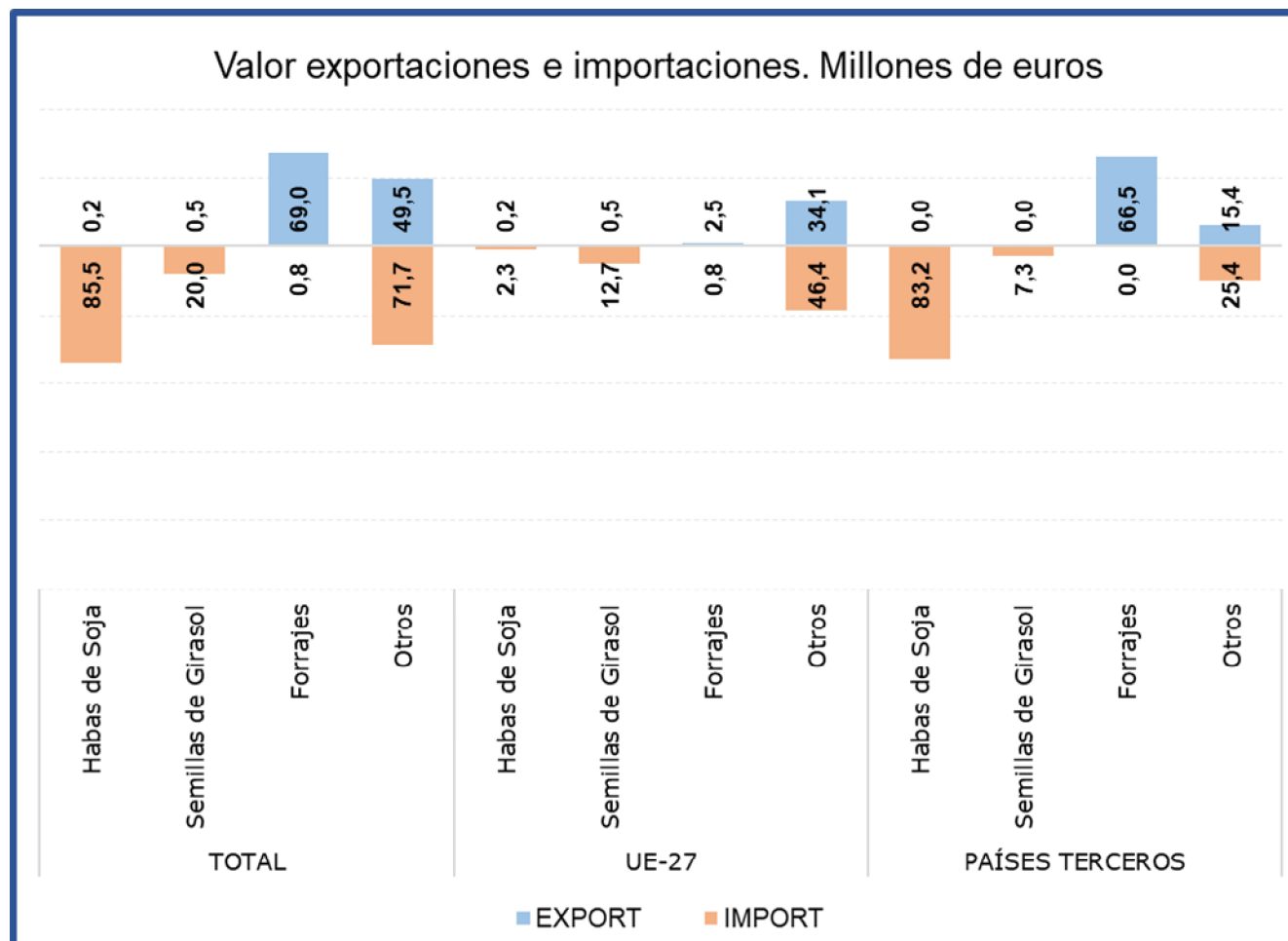
El subgrupo **Habas de Soja**, es claramente importador, siendo **el principal del grupo en el capítulo de importaciones** y representando en julio el **48% de las mismas**, principalmente procedente **de países terceros**. Respecto al mismo mes del año anterior, se observa un **descenso del 33,2% en el valor de las importaciones**, motivado por la caída del volumen importado (-48,1%) ya que el precio medio de importación se ha incrementado un 28,5%.

Las exportaciones son inapreciables.

Tabla 54.

Evolución del comercio exterior Subgrupo Semillas de Girasol (1206)

Agosto de 2020, 2021 y 2022

| Exportación | agosto 2020 | agosto 2021 | agosto 2022 | Importación | agosto 2020 | agosto 2021 | agosto 2022 |
|-------------|-------------|-------------|-------------|-------------|-------------|-------------|-------------|
| Valor (M€) | 0,86 | 1,41 | 0,52 | Valor (M€) | 7,65 | 6,56 | 20,03 |
| Volumen (t) | 702 | 1.020 | 472 | Volumen (t) | 6.816 | 6.419 | 19.837 |
| €/kg | 1,22 | 1,38 | 1,11 | €/kg | 1,12 | 1,02 | 1,01 |

Este mes, en el subgrupo **Semillas de Girasol**, las **exportaciones han sido prácticamente inapreciables**. En cuanto a las **importaciones**, en agosto han representado el **11% de las importaciones totales** del grupo, **incrementándose su valor un 205,5%** con respecto al mismo mes del año anterior.

Tabla 55.

Evolución del comercio exterior Subgrupo Forrajes (1214)

Agosto de 2020, 2021 y 2022

| Exportación | agosto 2020 | agosto 2021 | agosto 2022 | Importación | agosto 2020 | agosto 2021 | agosto 2022 |
|-------------|-------------|-------------|-------------|-------------|-------------|-------------|-------------|
| Valor (M€) | 28,35 | 50,21 | 69,01 | Valor (M€) | 0,32 | 0,78 | 0,84 |
| Volumen (t) | 138.005 | 231.095 | 179.961 | Volumen (t) | 1.235 | 3.374 | 3.239 |
| €/kg | 0,21 | 0,22 | 0,38 | €/kg | 0,26 | 0,23 | 0,26 |

En el subgrupo **Forrajes**, las **exportaciones** en el mes de agosto han representado el **58% del total, con un incremento del 37,4% en el valor de las mismas** con respecto al mismo mes del año anterior. **Las importaciones son inapreciables.**

Aceites y grasas (15)

En este grupo se analizan los productos comprendidos en el capítulo 15 del TARIC, correspondiente a Grasas y aceites animales o vegetales, productos de su desdoblamiento; grasas alimenticias elaboradas; ceras de origen animal o vegetal.

El grupo **Aceites y Grasas**, tiene un carácter marcadamente exportador con tendencia a la estabilidad en los últimos años.

Gráfico 26.

Evolución del comercio exterior grupo Aceites y Grasas
Años 2020, 2021 y 2022. M€



Tabla 56.
Variación Interanual del grupo Aceites y Grasas
Agosto 2022

| Aceites y Grasas (15) | | M€ | | | t | | €/kg | |
|-----------------------|-------|-------------|--------------------|--------------------------|-------------|--------------------------|-------------|--------------------------|
| | | agosto 2022 | (%) Sobre Total | Var. agosto 2022/2021 | agosto 2022 | Var. agosto 2022/2021 | agosto 2022 | Var. agosto 2022/2021 |
| EXP | Total | 593,10 | | 51,2% | 233.875 | 11,7% | 2,54 | 35,4% |
| | UE-27 | 304,46 | 51 | 56,4% | 124.867 | 14,1% | 2,44 | 37,0% |
| | PPTT | 288,64 | 49 | 46,0% | 109.008 | 9,0% | 2,65 | 34,0% |
| IMP | Total | 550,17 | | 56,9% | 342.008 | 8,9% | 1,61 | 44,1% |
| | UE-27 | 210,69 | 38 | 189,7% | 120.518 | 98,0% | 1,75 | 46,3% |
| | PPTT | 339,48 | 62 | 22,1% | 221.491 | -12,5% | 1,53 | 39,6% |
| Saldo | | 42,93 | | 2,9% | -108.133 | -3,4% | | |

Tabla 57.

Distribución del comercio exterior grupo Aceites y Grasas

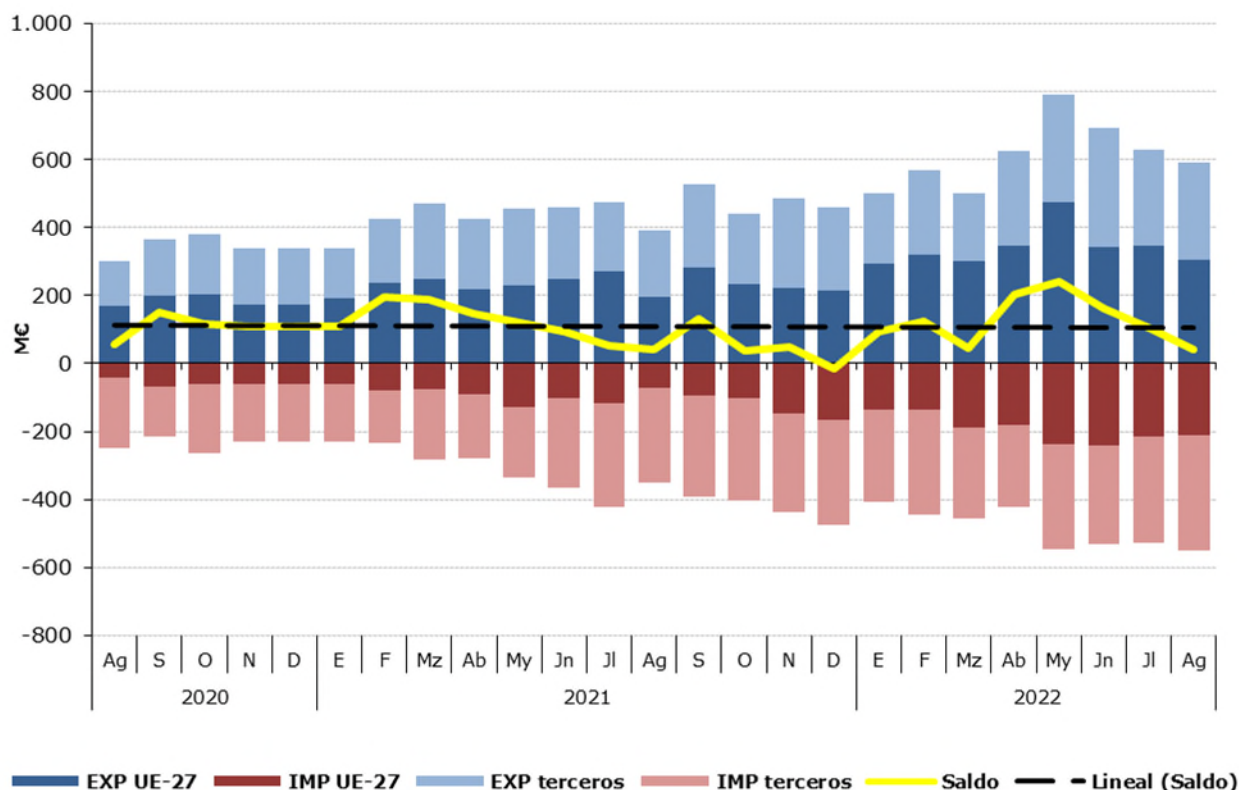
Total, UE y Países Terceros.

Agosto de 2022

| | AGOSTO 2022 | Exportaciones | | Importaciones | | Saldo (Exp-Imp) | | Precio Medio (€/kg) | |
|------------------------|-------------------------|---------------------|-------------------------|---------------------|-------------------|---------------------|-------------------|---------------------|-----------------|
| | | Valor Millones € | Peso toneladas | Valor Millones € | Peso toneladas | Valor Millones € | Peso toneladas | Exportado | Importado |
| | | TOTAL | ACEITES Y GRASAS | 593,1 | 233.875 | 550,2 | 342.008 | 42,9 | -108.133 |
| | Aceites de Oliva | 313,0 | 81.230 | 60,6 | 19.893 | 252,4 | 61.337 | 3,85 | 3,05 |
| | Aceites de Palma | 16,9 | 11.492 | 153,2 | 121.544 | -136,3 | -110.052 | 1,47 | 1,26 |
| | Aceites de Girasol | 51,4 | 22.609 | 87,5 | 52.209 | -36,2 | -29.600 | 2,27 | 1,68 |
| | Otros | 211,8 | 118.543,8 | 248,8 | 148.361,6 | -37,0 | -29.818 | 1,79 | 1,68 |
| UE-27 | ACEITES Y GRASAS | 304,5 | 124.867 | 210,7 | 120.518 | 93,8 | 4.350 | 2,44 | 1,75 |
| | Aceites de Oliva | 158,2 | 44.294 | 32,2 | 10.020 | 126,0 | 34.274 | 3,57 | 3,22 |
| | Aceites de Palma | 15 | 10.371 | 5,2 | 2.663 | 9,4 | 7.708 | 1,41 | 1,95 |
| | Aceites de Girasol | 32,4 | 14.181 | 60,2 | 37.278 | -27,8 | -23.097 | 2,28 | 1,61 |
| | Otros | 99,3 | 56.021,8 | 113,1 | 70.556,1 | -13,8 | -14.534 | 1,77 | 1,60 |
| PAÍSES TERCEROS | ACEITES Y GRASAS | 288,6 | 109.008 | 339,5 | 221.491 | -50,8 | -112.483 | 2,65 | 1,53 |
| | Aceites de Oliva | 154,8 | 36.936 | 28,4 | 9.873 | 126,4 | 27.063 | 4,19 | 2,88 |
| | Aceites de Palma | 2,3 | 1.122 | 148,0 | 118.881 | -145,7 | -117.760 | 2,06 | 1,24 |
| | Aceites de Girasol | 19,0 | 8.428 | 27,4 | 14.931 | -8,4 | -6.503 | 2,26 | 1,83 |
| | Otros | 112,5 | 62.522,0 | 135,7 | 77.805,5 | -23,2 | -15.283 | 1,80 | 1,74 |

Gráfico 27.

Distribución de las exportaciones e importaciones del Grupo Aceites por subgrupos

Agosto de 2022



Tabla 58.

Evolución del comercio exterior Subgrupo Aceite de Oliva (1509)

Agosto de 2020, 2021 y 2022

| Exportación | agosto 2020 | agosto 2021 | agosto 2022 | Importación | agosto 2020 | agosto 2021 | agosto 2022 |
|-------------------|-------------|-------------|-------------|-------------------|-------------|-------------|-------------|
| Valor (M€) | 191,77 | 222,97 | 313,03 | Valor (M€) | 26,60 | 21,96 | 60,62 |
| Volumen (t) | 77.993 | 67.673 | 81.230 | Volumen (t) | 13.854 | 8.470 | 19.893 |
| Precio Medio €/kg | 2,46 | 3,29 | 3,85 | Precio Medio €/kg | 1,92 | 2,59 | 3,05 |

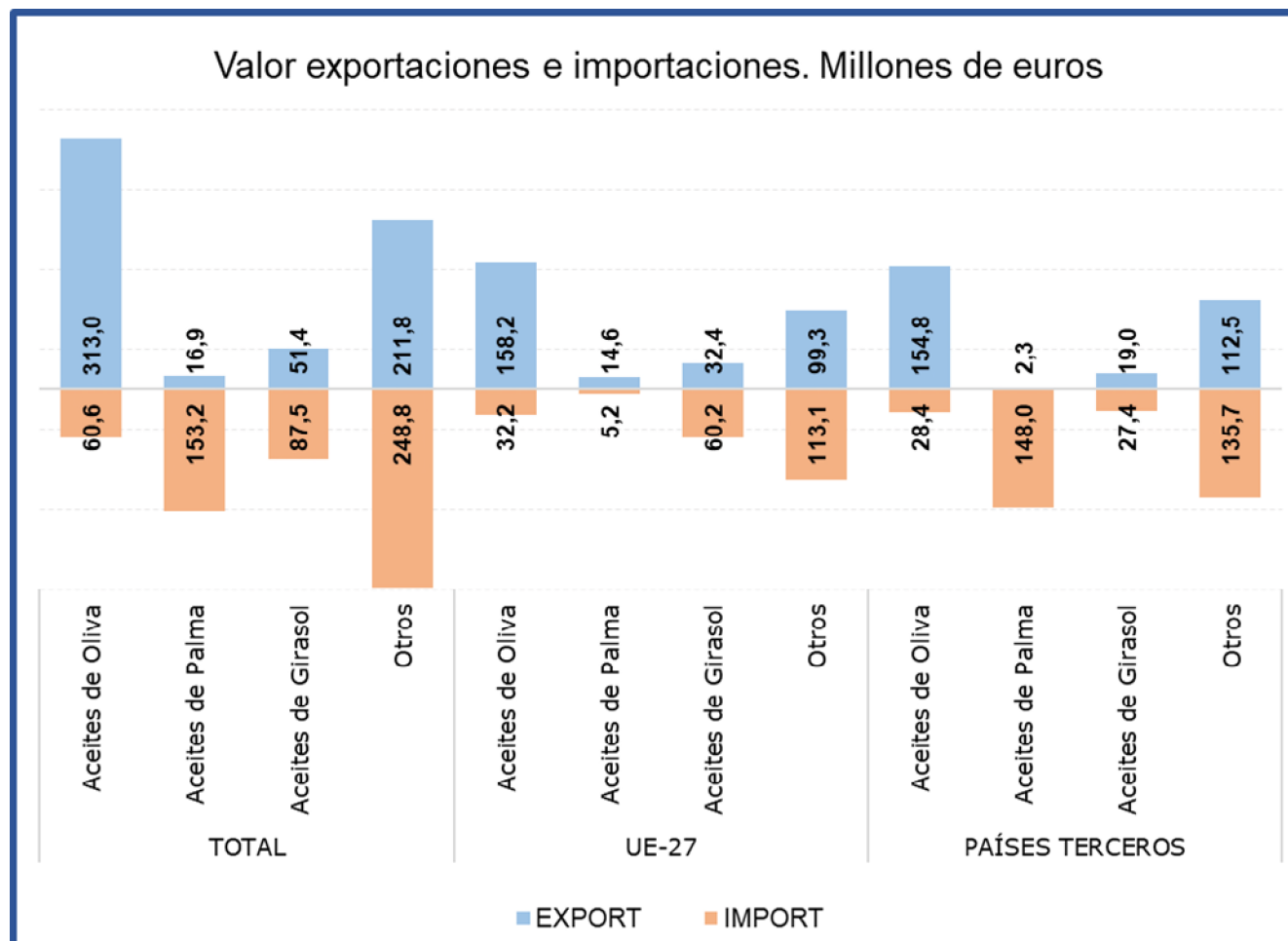
El subgrupo **Aceite de Oliva** es el principal en exportaciones al representar el **53%** de estas. Comparado con agosto de 2021, el **valor de las exportaciones se ha incrementado un 40,4%**, motivado por el aumento tanto del volumen exportado (20%) como del precio medio de exportación (17%). Las **importaciones**, que representan el **11% del total del grupo**, han aumentado un **176,1% en valor** con respecto al mismo mes del año anterior. El **saldo** se sitúa en **252 M€**.

Tabla 59.

Evolución del comercio exterior Subgrupo Aceite de Palma (1511)

Agosto de 2020, 2021 y 2022

| Exportación | agosto 2020 | agosto 2021 | agosto 2022 | Importación | agosto 2020 | agosto 2021 | agosto 2022 |
|-------------------|-------------|-------------|-------------|-------------------|-------------|-------------|-------------|
| Valor (M€) | 5,04 | 5,67 | 16,89 | Valor (M€) | 128,06 | 119,85 | 153,18 |
| Volumen (t) | 6.808 | 4.472 | 11.492 | Volumen (t) | 213.786 | 127.999 | 121.544 |
| Precio Medio €/kg | 0,74 | 1,27 | 1,47 | Precio Medio €/kg | 0,60 | 0,94 | 1,26 |

El subgrupo **Aceite de Palma** ha representado el **28% de las importaciones**, siendo el **principal subgrupo en el capítulo de importaciones dentro del Grupo de Aceites y Grasas**. Este mes las **importaciones han aumentado un 27,8% en valor**, respecto al mismo mes de 2021.

Las **exportaciones** de aceite de palma únicamente **suponen el 3% de las totales del grupo**.

Tabla 60.

Evolución del comercio exterior Subgrupo Aceite de Girasol (1512)

Agosto de 2020, 2021 y 2022

| Exportación | agosto 2020 | agosto 2021 | agosto 2022 | Importación | agosto 2020 | agosto 2021 | agosto 2022 |
|-------------------|-------------|-------------|-------------|-------------------|-------------|-------------|-------------|
| Valor (M€) | 14,97 | 30,16 | 51,37 | Valor (M€) | 24,57 | 40,52 | 87,55 |
| Volumen (t) | 15.353 | 22.781 | 22.609 | Volumen (t) | 32.964 | 36.143 | 52.209 |
| Precio Medio €/kg | 0,98 | 1,32 | 2,27 | Precio Medio €/kg | 0,75 | 1,12 | 1,68 |

El **Aceite de Girasol** ha representado este mes el **16% de las importaciones del grupo durante el mes de agosto**. En agosto las **importaciones han incrementado su valor en un 116,1%** respecto al mismo mes de 2021, debido tanto al incremento de las cantidades importadas como a los altos precios.

En el apartado de **exportaciones este subgrupo ha representado el 9%** de las totales, con un **incremento de su valor del 70,3%**.

Preparaciones de carne y pescado (16)

En este grupo se analizan los productos comprendidos en el capítulo 16 del TARIC, correspondiente a Preparaciones de carne, de pescado o de crustáceos, de moluscos o de otros invertebrados acuáticos.

El grupo **Preparaciones de carne y pescado** tiene carácter exportador con tendencia a la estabilidad.

Gráfico 28

Evolución del comercio exterior grupo Preparaciones de carne y pescado

Años 2020, 2021 y 2022. M€



Tabla 61.

Variación Interanual del grupo Preparaciones de carne y pescado

Agosto 2022

| Preparaciones C y P. | | M€ | | t | | €/kg | | |
|----------------------|-------|-------------|--------------------|--------------------------|-------------|--------------------------|-------------|--------------------------|
| | | agosto 2022 | (%) Sobre Total | Var. agosto 2022/2021 | agosto 2022 | Var. agosto 2022/2021 | agosto 2022 | Var. agosto 2022/2021 |
| EXP | Total | 196,51 | | 22,0% | 34.721 | -2,2% | 5,66 | 24,7% |
| | UE-27 | 157,01 | 80 | 25,4% | 28.633 | -1,7% | 5,48 | 27,5% |
| | PPTT | 39,50 | 20 | 10,0% | 6.088 | -4,6% | 6,49 | 15,3% |
| IMP | Total | 162,02 | | 39,8% | 31.154 | 8,4% | 5,20 | 29,0% |
| | UE-27 | 53,36 | 33 | 28,9% | 11.059 | -1,9% | 4,82 | 31,3% |
| | PPTT | 108,66 | 67 | 45,9% | 20.094 | 15,1% | 5,41 | 26,8% |
| Saldo | | 34,49 | | -23,8% | 3.568 | -47,3% | | |

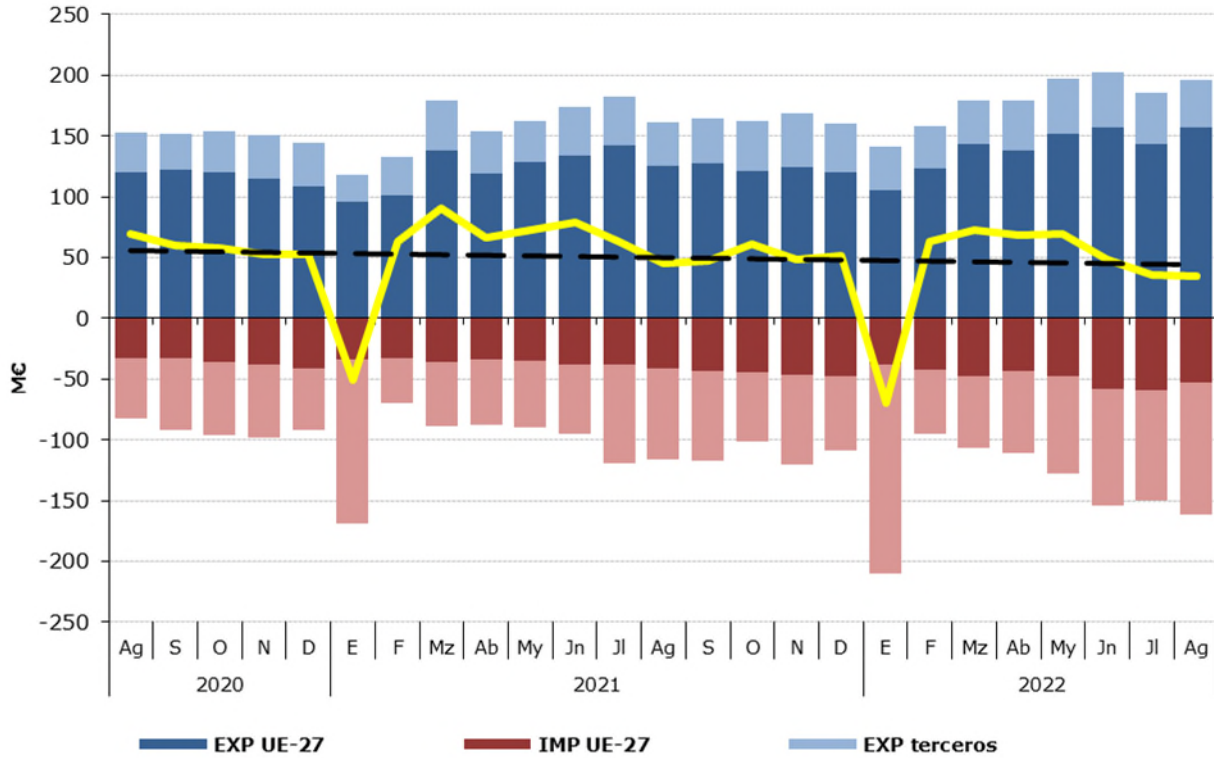
Tabla 62.

Distribución del comercio exterior grupo Preparaciones de carne y pescado

Total, UE y Países Terceros.

Agosto de 2022

| | AGOSTO 2022 | Exportaciones | | Importaciones | | Saldo (Exp-Imp) | | Precio Medio (€/kg) | |
|------------------------|--|---------------------|-------------------|---------------------|-------------------|---------------------|-------------------|---------------------|-------------|
| | | Valor Millones € | Peso toneladas | Valor Millones € | Peso toneladas | Valor Millones € | Peso toneladas | Exportado | Importado |
| | | | | | | | | | |
| TOTAL | PREPARACIONES C y P. | 196,5 | 34.721 | 162,0 | 31.154 | 34,5 | 3.568 | 5,66 | 5,20 |
| | Embutidos de carne | 52,1 | 7.852 | 9,6 | 2.518 | 42,5 | 5.333 | 6,63 | 3,81 |
| | Preparaciones y conservas de pescado | 90,0 | 13.999 | 105,2 | 18.968 | -15,2 | -4.969 | 6,43 | 5,55 |
| | Crustáceos y moluscos preparados o conservados | 23,4 | 4.665 | 22,1 | 4.097 | 1,3 | 569 | 5,02 | 5,39 |
| | Otros | 31,0 | 8.205 | 25,1 | 5.571 | 5,9 | 2.634 | 3,78 | 4,51 |
| UE-27 | PREPARACIONES C y P. | 157,0 | 28.633 | 53,4 | 11.059 | 103,6 | 17.574 | 5,48 | 4,82 |
| | Embutidos de carne | 37,7 | 5.800 | 9,4 | 2.449 | 28,3 | 3.351 | 6,50 | 3,85 |
| | Preparaciones y conservas de pescado | 79,2 | 12.524 | 15,8 | 2.796 | 63,4 | 9.728 | 6,32 | 5,65 |
| | Crustáceos y moluscos preparados o conservados | 18,1 | 4.011 | 4,8 | 527 | 13,4 | 3.484 | 4,52 | 9,01 |
| | Otros | 22,0 | 6.298 | 23,4 | 5.287 | -1,4 | 1.010 | 3,50 | 4,42 |
| PAÍSES TERCEROS | PREPARACIONES C y P. | 39,5 | 6.088 | 108,7 | 20.094 | -69,2 | -14.006 | 6,49 | 5,41 |
| | Embutidos de carne | 14,4 | 2.052 | 0,1 | 69,6 | 14,2 | 1.982 | 7,00 | 2,10 |
| | Preparaciones y conservas de pescado | 10,8 | 1.475 | 89,4 | 16.172 | -78,6 | -14.697 | 7,35 | 5,53 |
| | Crustáceos y moluscos preparados o conservados | 5,3 | 654 | 17,3 | 3.569 | -12,0 | -2.915 | 8,13 | 4,86 |
| | Otros | 9,0 | 1.907 | 1,8 | 284 | 7,2 | 1.624 | 4,71 | 6,25 |

Gráfico 29.

Distribución de las exportaciones e importaciones del Grupo Preparaciones de carne y pescado por subgrupos

Agosto de 2022



Tabla 63.

Evolución del comercio exterior Subgrupo Embutidos de carne (1601)

Agosto de 2020, 2021 y 2022

| Exportación | agosto 2020 | agosto 2021 | agosto 2022 | Importación | agosto 2020 | agosto 2021 | agosto 2022 |
|-------------------|-------------|-------------|-------------|-------------------|-------------|-------------|-------------|
| Valor (M€) | 41,35 | 44,10 | 52,05 | Valor (M€) | 7,72 | 7,81 | 9,58 |
| Volumen (t) | 6.664 | 7.222 | 7.852 | Volumen (t) | 1.888 | 1.884 | 2.518 |
| Precio Medio €/kg | 6,21 | 6,11 | 6,63 | Precio Medio €/kg | 4,09 | 4,14 | 3,81 |

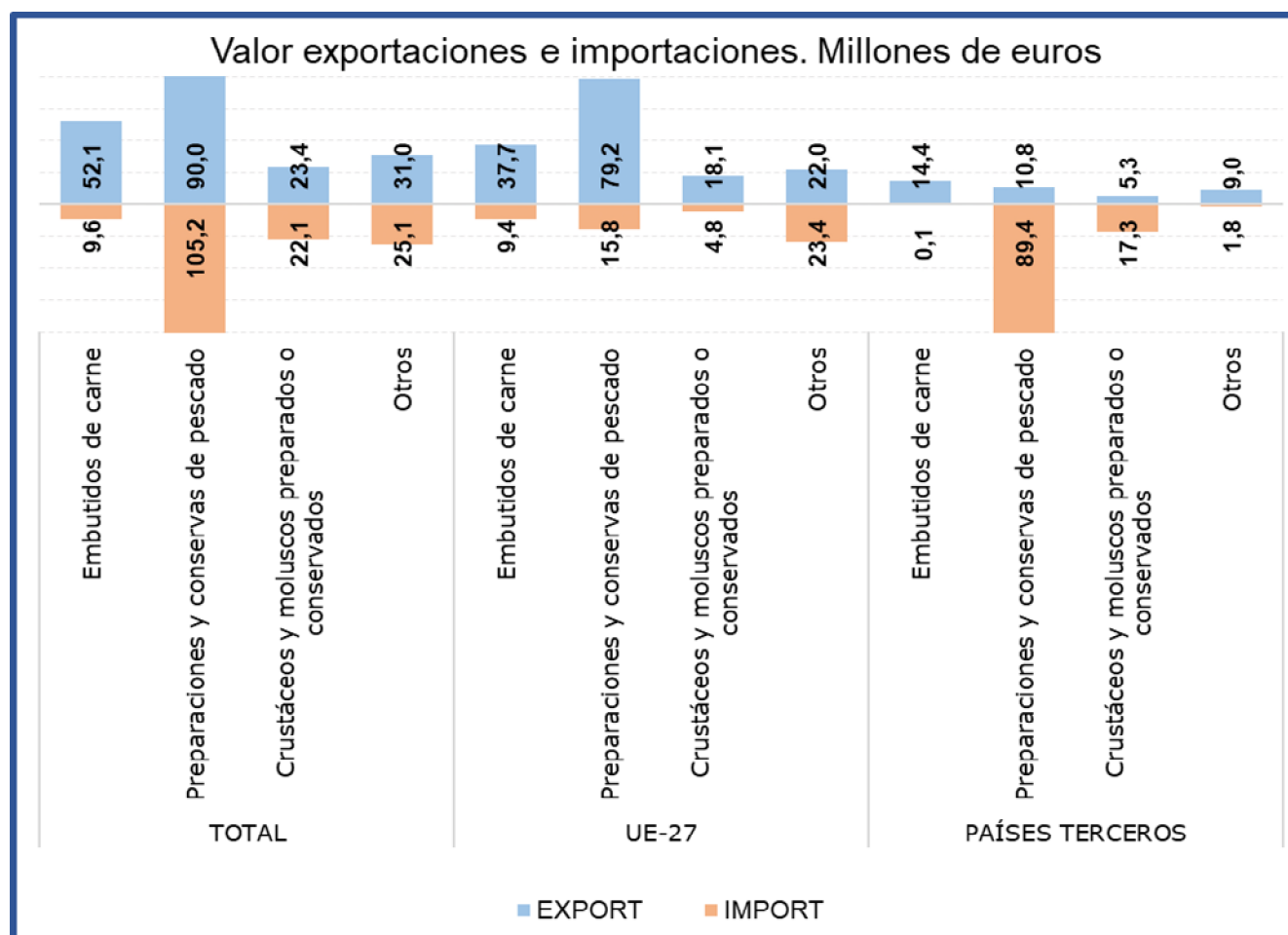
En el subgrupo **Embutidos de carne** las **exportaciones** en el mes de agosto han alcanzado el **26% del total del grupo, incrementándose** con respecto al mismo mes del año anterior **un 18% en valor**. Por su parte las **importaciones han representado el 6% del total**, lo que supone un **incremento del 22,8% en valor**.

Tabla 64.

Evolución del comercio exterior Subgrupo Preparaciones y conservas de pescado (1604)

Agosto de 2020, 2021 y 2022

| Exportación | agosto 2020 | agosto 2021 | agosto 2022 | Importación | agosto 2020 | agosto 2021 | agosto 2022 |
|-------------------|-------------|-------------|-------------|-------------------|-------------|-------------|-------------|
| Valor (M€) | 73,10 | 72,56 | 90,02 | Valor (M€) | 43,09 | 66,86 | 105,20 |
| Volumen (t) | 17.182 | 14.660 | 13.999 | Volumen (t) | 11.394 | 16.305 | 18.968 |
| Precio Medio €/kg | 4,25 | 4,95 | 6,43 | Precio Medio €/kg | 3,78 | 4,10 | 5,55 |

El subgrupo **Preparaciones y conservas de pescado** es el **más relevante del grupo, siendo el principal tanto en exportaciones como en importaciones**, representando este mes el **46%** y el **65% del total, respectivamente**. Con respecto a agosto de 2021, **ha aumentado un 24,1% el valor de las exportaciones**, mientras que **el de las importaciones lo ha hecho en un 57,3%**.

Tabla 65.

Evolución del comercio exterior Subgrupo Crustáceos y moluscos preparados o conservados (1605)

Agosto de 2020, 2021 y 2022

| Exportación | agosto 2020 | agosto 2021 | agosto 2022 | Importación | agosto 2020 | agosto 2021 | agosto 2022 |
|-------------------|-------------|-------------|-------------|-------------------|-------------|-------------|-------------|
| Valor (M€) | 16,19 | 21,44 | 23,44 | Valor (M€) | 15,36 | 20,11 | 22,09 |
| Volumen (t) | 4.181 | 5.385 | 4.665 | Volumen (t) | 3.630 | 4.234 | 4.097 |
| Precio Medio €/kg | 3,87 | 3,98 | 5,02 | Precio Medio €/kg | 4,23 | 4,75 | 5,39 |

El subgrupo **Crustáceos y moluscos preparados o conservados** ha supuesto este mes **el 12% de las exportaciones y el 14 % de las importaciones totales** del grupo.

Las **exportaciones han aumentado un 9,3% en valor**, con respecto a agosto del año anterior. Por su parte las **importaciones se han incrementado en un 9,8%**.

Bebidas (22)

En este grupo se analizan los productos comprendidos en el capítulo 22 del TARIC, correspondiente a Bebidas, líquidos alcohólicos y vinagre.

El grupo **Bebidas** tiene un carácter claramente exportador con una ligera tendencia a la estabilidad.

Gráfico 30
Evolución del comercio exterior grupo Bebidas
Años 2020, 2021 y 2022. M€



Tabla 66.
Variación Interanual del grupo Bebidas
Agosto 2022

| Bebidas (22) | | M€ | | | t | | €/kg | |
|--------------|-------|-------------|--------------------|--------------------------|-------------|--------------------------|-------------|--------------------------|
| | | agosto 2022 | (%) Sobre Total | Var. agosto 2022/2021 | agosto 2022 | Var. agosto 2022/2021 | agosto 2022 | Var. agosto 2022/2021 |
| EXP | Total | 462,89 | | 22,4% | 371.606 | 3,8% | 1,25 | 17,9% |
| | UE-27 | 225,01 | 49 | 23,0% | 230.339 | 1,5% | 0,98 | 21,2% |
| | PPTT | 237,88 | 51 | 21,8% | 141.267 | 7,8% | 1,68 | 12,9% |
| IMP | Total | 214,92 | | 38,8% | 139.904 | 19,3% | 1,54 | 16,4% |
| | UE-27 | 136,00 | 63 | 26,7% | 111.377 | 13,8% | 1,22 | 11,3% |
| | PPTT | 78,92 | 37 | 66,2% | 28.527 | 46,9% | 2,77 | 13,1% |
| Saldo | | 247,98 | | 11,0% | 231.702 | -3,8% | | |

Tabla 67.

Distribución del comercio exterior grupo Bebidas

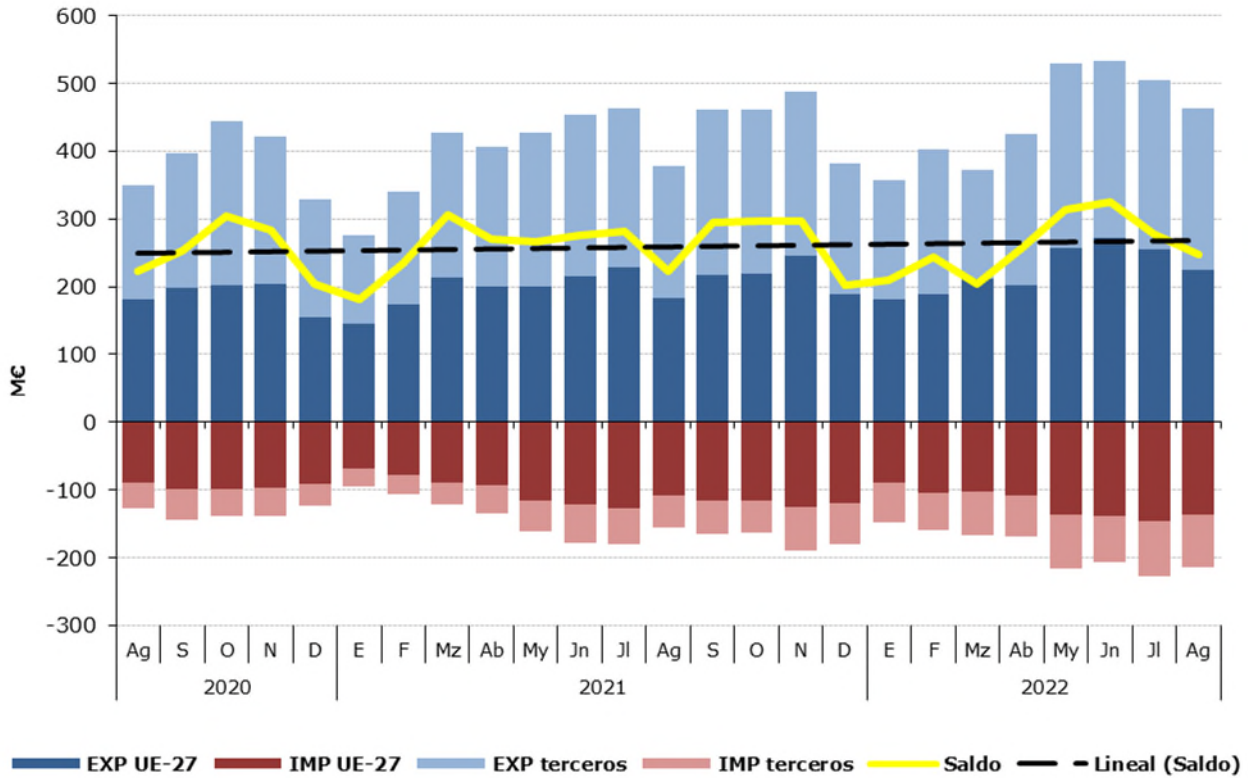
Total, UE y Países Terceros.

Agosto de 2022

| | AGOSTO 2022 | Exportaciones | | Importaciones | | Saldo (Exp-Imp) | | Precio Medio (€/kg) | |
|------------------------|----------------------|---------------------|-------------------|---------------------|-------------------|---------------------|-------------------|---------------------|-------------|
| | | Valor Millones € | Peso toneladas | Valor Millones € | Peso toneladas | Valor Millones € | Peso toneladas | Exportado | Importado |
| TOTAL | BEBIDAS | 462,9 | 371.606 | 214,9 | 139.904 | 248,0 | 231.702 | 1,25 | 1,54 |
| | Bebidas refrescantes | 42,8 | 60.505 | 35,6 | 34.557 | 7,2 | 25.948 | 0,71 | 1,03 |
| | Vinos | 238,6 | 183.508 | 15,1 | 4.766 | 223,6 | 178.742 | 1,30 | 3,16 |
| | Bebidas espirituosas | 99,0 | 28.074 | 98,0 | 21.466 | 1,0 | 6.608 | 3,53 | 4,57 |
| | Otros | 82,5 | 99.519 | 66,3 | 79.115 | 16,2 | 20.404 | 0,83 | 0,84 |
| UE-27 | BEBIDAS | 225,0 | 230.339 | 136,0 | 111.377 | 89,0 | 118.962 | 0,98 | 1,22 |
| | Bebidas refrescantes | 24,1 | 36.148 | 33,0 | 32.329 | -8,9 | 3.819 | 0,67 | 1,02 |
| | Vinos | 101,6 | 127.299 | 13,9 | 4.279 | 87,6 | 123.019 | 0,80 | 3,26 |
| | Bebidas espirituosas | 48,7 | 12.217 | 35,6 | 7.935 | 13,1 | 4.282 | 3,99 | 4,48 |
| | Otros | 50,6 | 54.676 | 53,5 | 66.834 | -2,9 | -12.159 | 0,93 | 0,80 |
| PAÍSES TERCEROS | BEBIDAS | 237,9 | 141.267 | 78,9 | 28.527 | 159,0 | 112.740 | 1,68 | 2,77 |
| | Bebidas refrescantes | 18,7 | 24.357 | 2,6 | 2.228 | 16,1 | 22.130 | 0,77 | 1,16 |
| | Vinos | 137,0 | 56.209 | 1,1 | 487 | 135,9 | 55.722 | 2,44 | 2,28 |
| | Bebidas espirituosas | 50,3 | 15.857 | 62,5 | 13.531 | -12,1 | 2.326 | 3,17 | 4,62 |
| | Otros | 31,9 | 44.843 | 12,8 | 12.280 | 19,1 | 32.563 | 0,71 | 1,04 |

Gráfico 31.

Distribución de las exportaciones e importaciones del Grupo Bebidas por subgrupos

Agosto de 2022



Tabla 68.

Evolución del comercio exterior Subgrupo Vinos y Mostos (2204)

Agosto de 2020, 2021 y 2022

| Exportación | agosto 2020 | agosto 2021 | agosto 2022 | Importación | agosto 2020 | agosto 2021 | agosto 2022 |
|-------------------|-------------|-------------|-------------|-------------------|-------------|-------------|-------------|
| Valor (M€) | 188,99 | 215,31 | 238,61 | Valor (M€) | 10,41 | 15,20 | 15,06 |
| Volumen (t) | 159.052 | 198.529 | 183.508 | Volumen (t) | 3.981 | 4.907 | 4.766 |
| Precio Medio €/kg | 1,19 | 1,08 | 1,30 | Precio Medio €/kg | 2,62 | 3,10 | 3,16 |

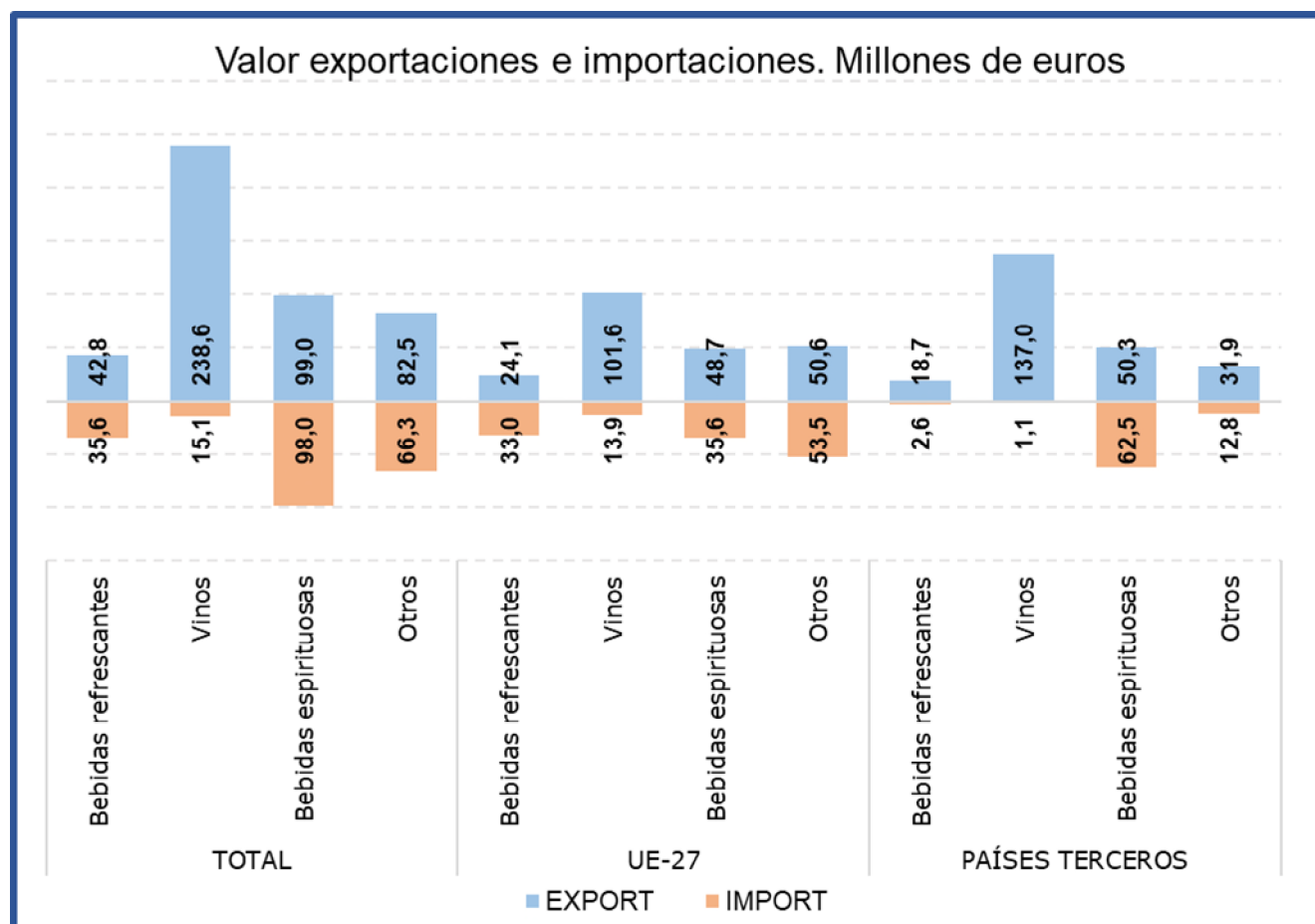
El subgrupo **Vinos y Mostos** es el más relevante de las Bebidas, principalmente en las **exportaciones** suponiendo este mes **el 52% del total del grupo**. Con respecto al mismo mes del año anterior las **exportaciones han aumentado un 10,8% en valor**, debido a la subida de los precios (19,9%) ya que el volumen exportado ha descendido un 7,6%.

Las importaciones, que suponen el **7% de las totales del grupo**, han disminuido un **1% en valor** con respecto a agosto de 2021.

Tabla 69.

Evolución del comercio exterior Subgrupo Bebidas Espirituosas (2208)

Agosto de 2020, 2021 y 2022

| Exportación | agosto 2020 | agosto 2021 | agosto 2022 | Importación | agosto 2020 | agosto 2021 | agosto 2022 |
|-------------------|-------------|-------------|-------------|-------------------|-------------|-------------|-------------|
| Valor (M€) | 63,45 | 61,74 | 99,02 | Valor (M€) | 44,18 | 64,65 | 98,01 |
| Volumen (t) | 18.373 | 16.270 | 28.074 | Volumen (t) | 10.378 | 15.340 | 21.466 |
| Precio Medio €/kg | 3,45 | 3,79 | 3,53 | Precio Medio €/kg | 4,26 | 4,21 | 4,57 |

El subgrupo de **Bebidas Espirituosas** ha supuesto en agosto **el 21% de las exportaciones y el 46% de las importaciones totales**, siendo el subgrupo más importante desde el punto de vista importador.

Este mes se ha producido un aumento **del valor** de las **importaciones del 51,6%**, por su parte las **exportaciones continúan la tendencia ascendente iniciada en 2021 con un incremento en el valor de las mismas del 60,4%**.

Tabla 70.

Evolución del comercio exterior Subgrupo Bebidas Refrescantes (2202)

Agosto de 2020, 2021 y 2022

| Exportación | agosto 2020 | agosto 2021 | agosto 2022 | Importación | agosto 2020 | agosto 2021 | agosto 2022 |
|-------------------|-------------|-------------|-------------|-------------------|-------------|-------------|-------------|
| Valor (M€) | 34,91 | 38,55 | 42,79 | Valor (M€) | 25,08 | 28,30 | 35,57 |
| Volumen (t) | 52.686 | 59.161 | 60.505 | Volumen (t) | 26.199 | 28.547 | 34.557 |
| Precio Medio €/kg | 0,66 | 0,65 | 0,71 | Precio Medio €/kg | 0,96 | 0,99 | 1,03 |

Las **Bebidas Refrescantes** han representado **el 9% de las exportaciones y el 17% de las importaciones** totales del grupo.

En agosto **se ha incrementado el valor tanto de las exportaciones (11%) como de las importaciones (25,7%)**.

Subproductos de la Industria Alimentaria y Piensos (23)

En este grupo se analizan los productos comprendidos en el capítulo 23 del TARIC, correspondiente a Residuos y desperdicios de las industrias alimentarias; alimentos preparados para animales.

El grupo **Subproductos de la Industria Alimentaria y Piensos** es marcadamente importador con variaciones mensuales notables y tendencia decreciente.

Gráfico 32.

Evolución del comercio exterior grupo Subproductos de la Industria Alimentaria y Piensos.
Años 2020, 2021 y 2022. M€



Tabla 71.

Variación Interanual del grupo Subproductos de la Industria Alimentaria y Piensos.
Agosto 2022

| Pienso (23) | | M€ | | | t | | €/kg | |
|--------------|-------|-------------|--------------------|--------------------------|-------------|--------------------------|-------------|--------------------------|
| | | agosto 2022 | (%) Sobre Total | Var. agosto 2022/2021 | agosto 2022 | Var. agosto 2022/2021 | agosto 2022 | Var. agosto 2022/2021 |
| EXP | Total | 132,97 | | -5,6% | 137.976 | -13,4% | 0,96 | 9,0% |
| | UE-27 | 92,30 | 69 | -13,2% | 100.392 | -16,0% | 0,92 | 3,4% |
| | PPTT | 40,67 | 31 | 17,7% | 37.584 | -5,5% | 1,08 | 24,5% |
| IMP | Total | 304,10 | | 26,0% | 537.001 | -38,2% | 0,57 | 103,8% |
| | UE-27 | 103,42 | 34 | 33,3% | 150.410 | -65,6% | 0,69 | 287,2% |
| | PPTT | 200,68 | 66 | 22,5% | 386.590 | -10,5% | 0,52 | 36,9% |
| Saldo | | -171,13 | | -70,2% | -399.025 | 43,8% | | |

Tabla 72.

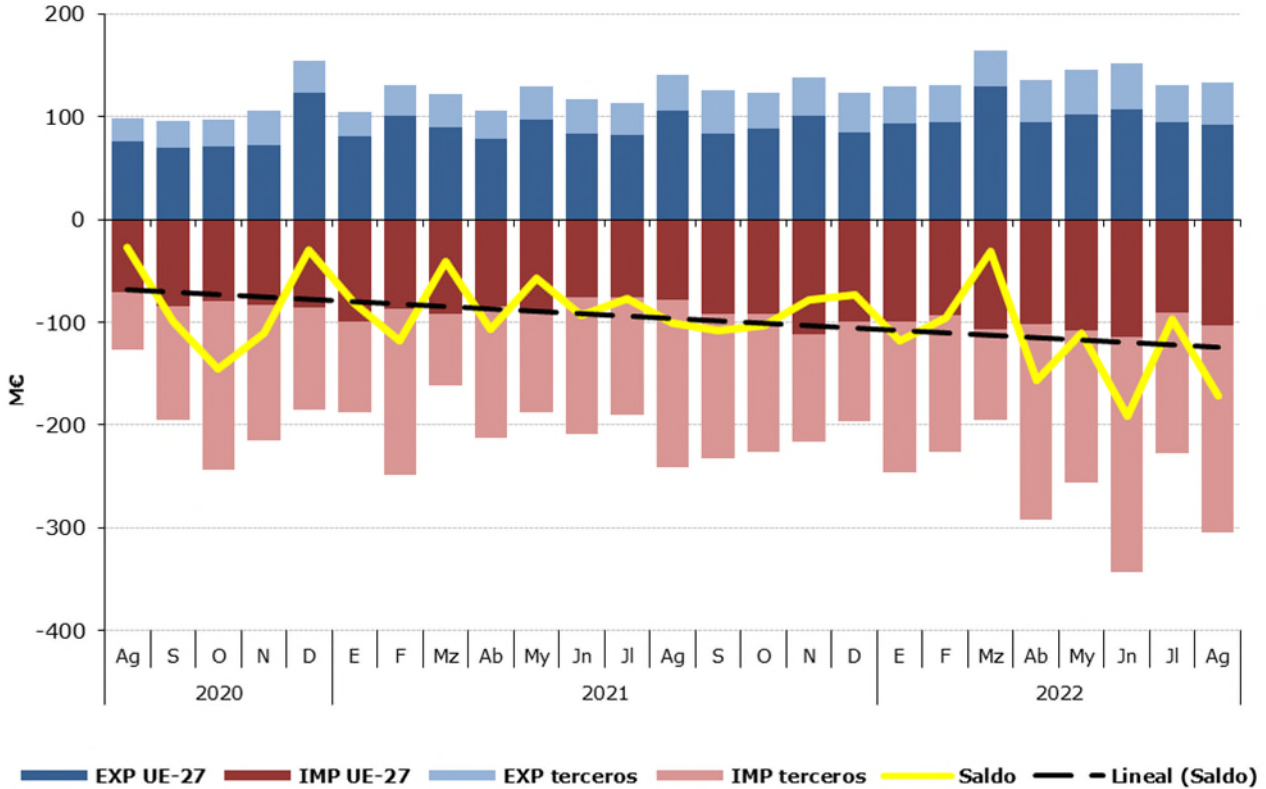
Distribución del comercio exterior grupo Subproductos de la Industria Alimentaria y Piensos.

Total, UE y Países Terceros.

Agosto de 2022

| | AGOSTO 2022 | Exportaciones | | Importaciones | | Saldo (Exp-Imp) | | €/kg | |
|------------------------|-------------------------------|------------------|----------------|------------------|----------------|------------------|-----------------|-------------|-------------|
| | | Valor Millones € | Peso toneladas | Valor Millones € | Peso toneladas | Valor Millones € | Peso toneladas | Exportado | Importado |
| TOTAL | SUBPRODUCTOS Y PIENSOS | 133,0 | 137.976 | 304,1 | 537.001 | -171,1 | -399.025 | 0,96 | 0,57 |
| | Piensos | 83,5 | 62.971 | 72,9 | 44.825 | 10,6 | 18.146 | 1,33 | 1,63 |
| | Tortas de Soja | 14,3 | 26.035 | 153,8 | 295.136 | -139,5 | -269.101 | 0,55 | 0,52 |
| | Otras Tortas | 5,0 | 11.932 | 37,6 | 116.640 | -32,7 | -104.708 | 0,42 | 0,32 |
| | Proteína Animal Transformada | 24,6 | 25.009 | 14,9 | 11.104 | 9,7 | 13.905 | 0,98 | 1,34 |
| | Otros | 5,6 | 12.028 | 24,9 | 69.295 | -19,3 | -57.267 | 0,47 | 0,36 |
| UE-27 | SUBPRODUCTOS Y PIENSOS | 92,3 | 100.392 | 103,4 | 150.410 | -11,1 | -50.019 | 0,92 | 0,69 |
| | Piensos | 55,7 | 43.504 | 62,0 | 40.563 | -6,3 | 2.941 | 1,28 | 1,53 |
| | Tortas de Soja | 9,7 | 18.837 | 6,2 | 11.596 | 3,5 | 7.241 | 0,51 | 0,53 |
| | Otras Tortas | 5,0 | 11.932 | 24,8 | 75.926 | -19,8 | -63.994 | 0,42 | 0,33 |
| | Proteína Animal Transformada | 17,4 | 16.426 | 4,1 | 4.265 | 13,2 | 12.161 | 1,06 | 0,97 |
| | Otros | 4,6 | 9.693 | 6,3 | 18.061 | -1,7 | -8.368 | 0,48 | 0,35 |
| PAÍSES TERCEROS | SUBPRODUCTOS Y PIENSOS | 40,7 | 37.584 | 200,7 | 386.590 | -160,0 | -349.006 | 1,08 | 0,52 |
| | Piensos | 27,7 | 19.467 | 10,8 | 4.262 | 16,9 | 15.205 | 1,42 | 2,54 |
| | Tortas de Soja | 4,7 | 7.198 | 147,6 | 283.540 | -143,0 | -276.342 | 0,65 | 0,52 |
| | Otras Tortas | 0,0 | 0 | 12,8 | 40.714 | -12,8 | -40.714 | 8,86 | 0,31 |
| | Proteína Animal Transformada | 7,3 | 8.583 | 10,8 | 6.839 | -3,5 | 1.744 | 0,85 | 1,58 |
| | Otros | 1,0 | 2.335 | 18,6 | 51.234 | -17,6 | -48.899 | 0,43 | 0,36 |

Gráfico 33.

Distribución de las exportaciones e importaciones del Grupo Subproductos de la Industria Alimentaria y Piensos, por subgrupos

Agosto de 2022



Tabla 73.

Evolución del comercio exterior Subgrupo Piensos (2309)

Agosto de 2020, 2021 y 2022

| Exportación | agosto 2020 | agosto 2021 | agosto 2022 | Importación | agosto 2020 | agosto 2021 | agosto 2022 |
|-------------|-------------|-------------|-------------|-------------|-------------|-------------|-------------|
| Valor (M€) | 66,88 | 101,64 | 83,45 | Valor (M€) | 57,60 | 52,18 | 72,86 |
| Volumen (t) | 64.233 | 74.159 | 62.971 | Volumen (t) | 33.541 | 333.957 | 44.825 |
| €/kg | 1,04 | 1,37 | 1,33 | €/kg | 1,72 | 0,16 | 1,63 |

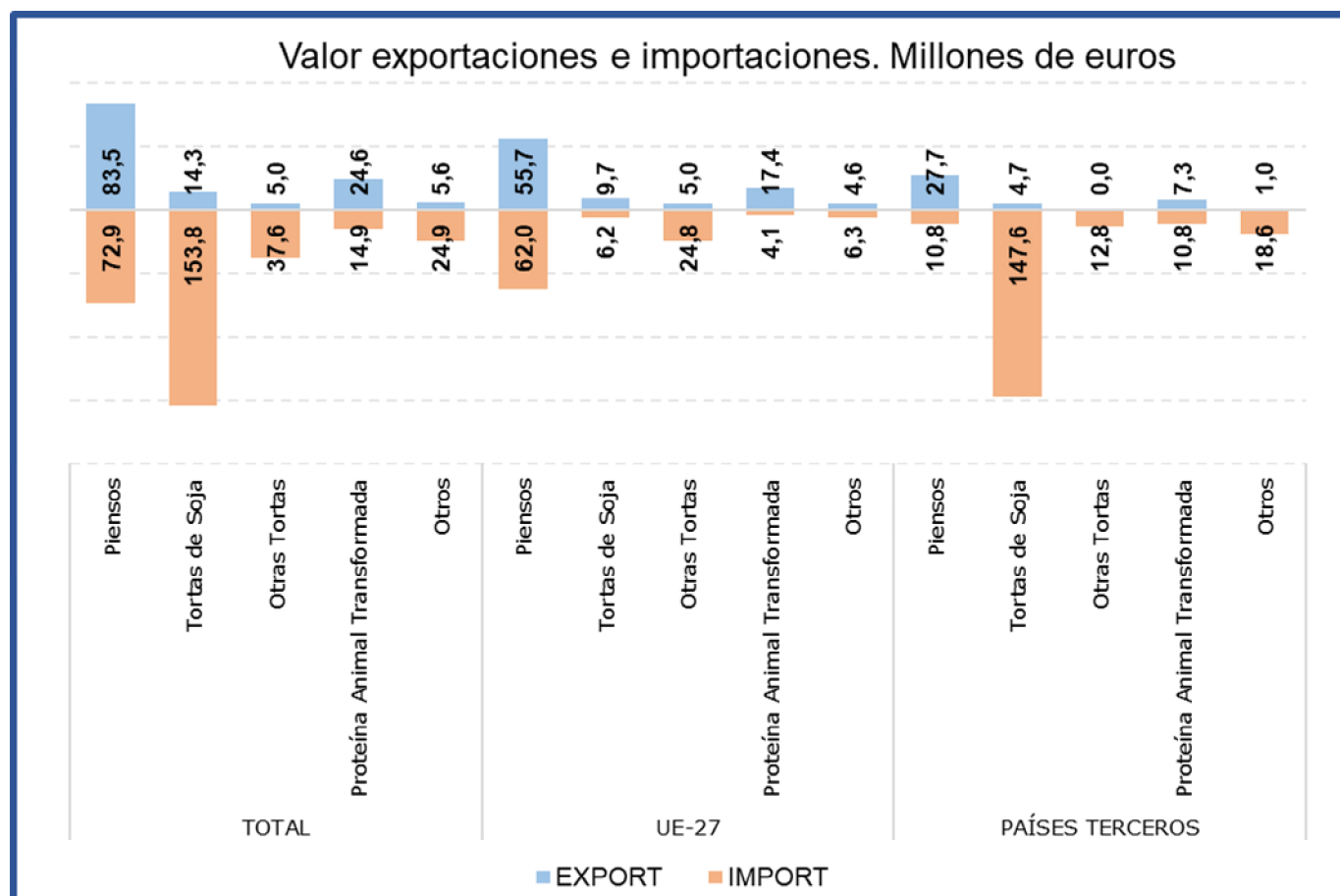
Este mes el subgrupo **Piensos** es **el más relevante del grupo desde el punto de vista exportador**, ya que supone el **63% de las exportaciones** totales. **Desde el punto de vista importador este subgrupo supone el 24% de las importaciones** totales.

Con respecto a agosto del año anterior **el valor de las exportaciones ha disminuido un 17,9%**, debido a la caída tanto del volumen exportado (-15,1%) como de los precios (-3,3%).

Las **importaciones se han incrementado en un 39,6% en valor** con respecto a agosto del año anterior, consecuencia de la fuerte subida de precios.

Tabla 74.

Evolución del comercio exterior Subgrupo Tortas de Soja (2304)

Agosto de 2020, 2021 y 2022

| Exportación | agosto 2020 | agosto 2021 | agosto 2022 | Importación | agosto 2020 | agosto 2021 | agosto 2022 |
|-------------|-------------|-------------|-------------|-------------|-------------|-------------|-------------|
| Valor (M€) | 7,32 | 12,23 | 14,30 | Valor (M€) | 34,15 | 133,97 | 153,79 |
| Volumen (t) | 21.673 | 33.448 | 26.035 | Volumen (t) | 111.580 | 332.213 | 295.136 |
| €/kg | 0,34 | 0,37 | 0,55 | €/kg | 0,31 | 0,40 | 0,52 |

Las **Tortas de Soja** suponen este mes el **11% de las exportaciones y el 51% de las importaciones**, siendo el **principal subgrupo en importancia desde el punto de vista importador** del grupo. En agosto se **ha incrementado el valor tanto de las exportaciones (17%) como de las importaciones (14,8%)**, estando ambos incrementos marcados por los altos precios ya que los volúmenes tanto de exportación como de importación se han reducido.

Tabla 75.

Evolución del comercio exterior Subgrupo Otras Tortas (2306)

Agosto de 2020, 2021 y 2022

| Exportación | agosto 2020 | agosto 2021 | agosto 2022 | Importación | agosto 2020 | agosto 2021 | agosto 2022 |
|-------------|-------------|-------------|-------------|-------------|-------------|-------------|-------------|
| Valor (M€) | 4,89 | 5,09 | 4,96 | Valor (M€) | 13,80 | 29,86 | 37,61 |
| Volumen (t) | 23.212 | 18.365 | 11.932 | Volumen (t) | 70.232 | 119.027 | 116.640 |
| €/kg | 0,21 | 0,28 | 0,42 | €/kg | 0,20 | 0,25 | 0,32 |

Este mes, el subgrupo **Otras Tortas** representa el **4% de las exportaciones y el 12% de las importaciones totales del grupo**. Con respecto al año anterior **se ha incrementado un 26% el valor de las importaciones** mientras que **el de las exportaciones se ha reducido un 2,5%**.

Tabla 76.

Evolución del comercio exterior Subgrupo Proteína Animal Transformada (2301)

Agosto de 2020, 2021 y 2022

| Exportación | agosto 2020 | agosto 2021 | agosto 2022 | Importación | agosto 2020 | agosto 2021 | agosto 2022 |
|-------------|-------------|-------------|-------------|-------------|-------------|-------------|-------------|
| Valor (M€) | 14,17 | 18,03 | 24,63 | Valor (M€) | 8,28 | 7,77 | 14,92 |
| Volumen (t) | 20.276 | 22.219 | 25.009 | Volumen (t) | 8.821 | 8.369 | 11.104 |
| €/kg | 0,70 | 0,81 | 0,98 | €/kg | 0,94 | 0,93 | 1,34 |

La **Proteína Animal Transformada** representa **el 19% de las exportaciones y el 5% de las importaciones del grupo**. Este mes **se ha incrementado el valor tanto de las exportaciones (36,6%) como de las importaciones (92%)** con respecto a agosto de 2021.

Anexo. Listado de productos

| Exportación | Valor (Mill €) | | Var. (%) Agosto 2022/2021 | Volumen (T) | | Var. (%) Agosto 2022/2021 |
|--|----------------|---------------|---------------------------|----------------|----------------|---------------------------|
| | Agosto 2022 | Agosto 2021 | | Agosto 2022 | Agosto 2021 | |
| Animales Vivos (01) | 65,48 | 61,30 | 6,8% | 18.381 | 21.022 | -12,6% |
| Caballos, asnos, mulos y burdéganos vivos (0101) | 1,71 | 2,95 | -41,9% | 209 | 126 | 65,7% |
| Animales vivos de la especie bovina (0102) | 15,04 | 21,41 | -29,7% | 4.102 | 8.772 | -53,2% |
| Animales vivos de la especie porcina (0103) | 16,41 | 10,36 | 58,4% | 9.779 | 8.528 | 14,7% |
| Animales vivos de las especies ovina o caprina (0104) | 12,92 | 9,54 | 35,4% | 3.786 | 2.936 | 29,0% |
| Gallos, gallinas, patos, gansos (0105) | 6,70 | 6,29 | 6,5% | 248 | 427 | -41,8% |
| Los demás animales vivos (0106) | 12,69 | 10,76 | 18,0% | 256 | 234 | 9,7% |
| Carne y despojos comestibles (02) | 815,69 | 665,22 | 22,6% | 260.150 | 261.894 | -0,7% |
| Carne de bovino, fresca o refrigerada (0201) | 91,18 | 61,96 | 47,2% | 16.770 | 14.525 | 15,5% |
| Carne de bovino congelada (0202) | 25,48 | 19,05 | 33,8% | 4.484 | 4.511 | -0,6% |
| Carne de porcino, fresca, refrigerada o congelada (0203) | 471,00 | 390,68 | 20,6% | 157.292 | 158.530 | -0,8% |
| Carne de ovino o caprino, fresca, refrigerada o congelada (0204) | 22,20 | 22,61 | -1,8% | 3.555 | 4.267 | -16,7% |
| Carne de animales de las especies caballar, asnal o mular, fresca o refrigerada (0205) | 2,31 | 1,78 | 30,2% | 434 | 381 | 13,7% |
| Despojos comestibles de animales de las especies bovina, porcina, ovina, caprina (0206) | 80,69 | 63,80 | 26,5% | 43.263 | 41.700 | 3,7% |
| Carne y despojos comestibles de aves (0207) | 41,68 | 37,66 | 10,7% | 16.901 | 21.097 | -19,9% |
| Las demás carnes y despojos comestibles, frescos, refrigerados o congelados (0208) | 5,91 | 4,16 | 42,1% | 1.207 | 1.157 | 4,3% |
| Tocino sin partes magras y grasas de cerdo o de ave (0209) | 13,29 | 9,10 | 46,1% | 9.631 | 9.118 | 5,6% |
| Carne y despojos comestibles, salados o en salmuera, secos o ahumados (0210) | 61,93 | 54,42 | 13,8% | 6.612 | 6.608 | 0,1% |
| Pescados y crustáceos, moluscos (03) | 344,56 | 318,69 | 8,1% | 73.816 | 74.173 | -0,5% |
| Peces vivos (0301) | 3,39 | 5,74 | -40,9% | 415 | 831 | -50,1% |
| Pescado fresco o refrigerado (0302) | 61,30 | 54,11 | 13,3% | 10.875 | 8.673 | 25,4% |
| Pescado congelado (0303) | 65,07 | 63,29 | 2,8% | 29.178 | 32.230 | -9,5% |
| Filetes y demás carne de pescado frescos, refrigerados o congelados (0304) | 48,01 | 40,50 | 18,5% | 5.527 | 5.676 | -2,6% |
| Pescado seco, salado o en salmuera y ahumado (0305) | 9,53 | 8,71 | 9,4% | 1.077 | 1.238 | -13,0% |
| Crustáceos (0306) | 45,54 | 41,92 | 8,6% | 5.976 | 4.930 | 21,2% |
| Moluscos (0307) | 110,70 | 103,16 | 7,3% | 20.716 | 20.545 | 0,8% |
| Invertebrados acuáticos (excluidos Crustáceos y Moluscos) (0308) | 0,98 | 1,26 | -21,5% | 49 | 51 | -2,3% |
| Harina, polvo y pellets de pescado (0309) | 0,03 | -- | -- | 2 | -- | -- |
| Leche y productos lácteos, huevos y miel (04) | 168,83 | 139,01 | 21,5% | 58.706 | 66.209 | -11,3% |
| Leche y nata sin concentrar (0401) | 22,65 | 18,19 | 24,5% | 15.021 | 15.419 | -2,6% |
| Leche y nata concentradas (0402) | 11,37 | 13,11 | -13,3% | 3.851 | 5.684 | -32,3% |
| Leches fermentadas (0403) | 14,01 | 16,95 | -17,4% | 8.865 | 13.832 | -35,9% |
| Lactosuero (0404) | 8,02 | 7,45 | 7,6% | 5.484 | 5.408 | 1,4% |
| Mantequilla y demás materias grasas de la leche (0405) | 15,04 | 7,23 | 108,2% | 2.132 | 1.637 | 30,2% |
| Quesos y requesón (0406) | 64,24 | 49,76 | 29,1% | 10.129 | 9.475 | 6,9% |
| Huevos de ave con cascarrón frescos, conservados o cocidos (0407) | 20,70 | 15,66 | 32,2% | 8.615 | 9.831 | -12,4% |
| Huevos de ave sin cascara y yemas de huevo (0408) | 6,32 | 4,23 | 49,6% | 3.092 | 3.295 | -6,2% |
| Miel natural (0409) | 5,47 | 5,94 | -7,9% | 1.347 | 1.551 | -13,2% |
| Insectos y demás productos comestibles de origen animal no comprendidos en otras partidas (0410) | 1,01 | 0,50 | 100,9% | 170 | 77 | 122,2% |

| Exportación | Valor (Mill €) | | Var. (%) Agosto 2022/2021 | Volumen (T) | | Var. (%) Agosto 2022/2021 |
|---|----------------|---------------|---------------------------------|----------------|----------------|---------------------------------|
| | Agosto 2022 | Agosto 2021 | | Agosto 2022 | Agosto 2021 | |
| Los demás productos de origen animal no comprendidos en otros capítulos (05) | 35,94 | 31,21 | 15,2% | 18.105 | 16.886 | 7,2% |
| Cabello en bruto (0501) | 0,00 | 0,00 | -- | 0 | 0 | -- |
| Cerdas de jabalí o de cerdo (0502) | 0,00 | 0,00 | -- | 0 | 0 | -- |
| Tripas, vejigas y estómagos de animales (0504) | 19,08 | 18,89 | 1,0% | 6.579 | 6.797 | -3,2% |
| Piel y otras partes de aves con las plumas o con el plumón (0505) | 3,64 | 2,15 | 69,5% | 2.428 | 465 | 422,2% |
| Huesos y núcleos córneos (0506) | 1,23 | 1,23 | -0,7% | 465 | 559 | -16,8% |
| Marfil, concha de tortuga, ballenas de mamíferos marinos (0507) | 1,02 | 0,47 | 117,9% | 40 | 20 | 103,4% |
| Coral y materias similares (0508) | 0,01 | 0,01 | 22,6% | 0 | 0 | -53,7% |
| Ámbar gris, castóreo, algalia y almizcle (0510) | 2,15 | 1,34 | 60,4% | 878 | 682 | 28,6% |
| Productos de origen animal no comprendidos en otras partidas (0511) | 8,81 | 7,12 | 23,7% | 7.715 | 8.362 | -7,7% |
| Plantas vivas y productos de la floricultura (06) | 19,84 | 20,50 | -3,2% | 10.648 | 12.047 | -11,6% |
| Bulbos, cebollas, tubérculos, raíces tuberosas, garras y rizomas (0601) | 0,18 | 0,69 | -73,9% | 112 | 607 | -81,6% |
| Las demás plantas vivas, esquejes, estaquillas e injertos (0602) | 14,43 | 15,71 | -8,1% | 8.497 | 9.599 | -11,5% |
| Flores y capullos, cortados para ramos o adornos (0603) | 2,41 | 1,84 | 31,0% | 690 | 984 | -29,8% |
| Follaje, hojas, ramas y demás partes de plantas (0604) | 2,83 | 2,26 | 25,2% | 1.349 | 857 | 57,3% |
| Legumbres y hortalizas (07) | 259,23 | 262,35 | -1,2% | 242.226 | 260.948 | -7,2% |
| Patatas frescas o refrigeradas (0701) | 17,73 | 11,54 | 53,6% | 54.217 | 28.273 | 91,8% |
| Tomates frescos o refrigerados (0702) | 26,87 | 33,44 | -19,6% | 17.006 | 21.162 | -19,6% |
| Cebollas, chalotes, ajos, puerros frescos o refrigerados (0703) | 52,27 | 49,25 | 6,1% | 50.354 | 54.606 | -7,8% |
| Coles, coliflores, coles rizadas, colinabos y similares (0704) | 3,69 | 5,84 | -36,8% | 2.481 | 4.423 | -43,9% |
| Lechugas y achicorias (0705) | 19,58 | 22,38 | -12,5% | 12.907 | 18.551 | -30,4% |
| Zanahorias, nabos, remolachas para ensalada (0706) | 2,22 | 3,93 | -43,5% | 4.799 | 7.329 | -34,5% |
| Pepinos y pepinillos frescos o refrigerados (0707) | 15,32 | 14,01 | 9,3% | 9.612 | 14.718 | -34,7% |
| Legumbres, incluso desvainadas, frescas o refrigeradas (0708) | 2,90 | 2,34 | 23,8% | 1.092 | 1.528 | -28,5% |
| Las demás hortalizas frescas o refrigeradas (0709) | 56,68 | 63,04 | -10,1% | 34.160 | 50.448 | -32,3% |
| Legumbres y hortalizas, incluso cocidas con agua o vapor, congeladas (0710) | 46,93 | 45,04 | 4,2% | 44.270 | 49.115 | -9,9% |
| Legumbres y hortalizas conservadas provisionalmente (0711) | 6,34 | 2,91 | 117,9% | 6.048 | 3.858 | 56,8% |
| Legumbres y hortalizas secas, incluso en trozos o en rodajas o trituradas (0712) | 3,06 | 3,48 | -12,0% | 1.769 | 2.592 | -31,7% |
| Leguminosas grano (0713) | 3,64 | 2,82 | 29,0% | 2.006 | 2.574 | -22,1% |
| Raíces de mandioca (yuca), arrurruz o salep, batatas (0714) | 2,00 | 2,33 | -14,3% | 1.505 | 1.772 | -15,1% |
| Frutas y frutos (08) | 666,17 | 632,14 | 5,4% | 504.901 | 589.015 | -14,3% |
| Cocos, nueces del Brasil y nueces de cajuil (0801) | 3,28 | 1,92 | 70,3% | 771 | 489 | 57,7% |
| Los demás frutos de cáscara frescos o secos (0802) | 42,66 | 45,05 | -5,3% | 8.570 | 8.759 | -2,2% |
| Bananas o plátanos frescos o secos (0803) | 4,86 | 4,92 | -1,4% | 6.447 | 7.945 | -18,8% |
| Dátiles, higos, piñas, aguacates, guayabas y mangos (0804) | 37,01 | 31,32 | 18,2% | 16.314 | 16.948 | -3,7% |
| Cítricos (0805) | 72,68 | 58,42 | 24,4% | 62.796 | 46.643 | 34,6% |
| Uvas y pasas (0806) | 90,26 | 89,56 | 0,8% | 39.439 | 41.435 | -4,8% |

| Exportación | Valor (Mill €) | | Var. (%) Agosto 2022/2021 | Volumen (T) | | Var. (%) Agosto 2022/2021 |
|---|----------------|--------------|---------------------------------|---------------|---------------|---------------------------------|
| | Agosto 2022 | Agosto 2021 | | Agosto 2022 | Agosto 2021 | |
| Melones, sandías y papayas frescos (0807) | 160,41 | 106,97 | 50,0% | 200.739 | 228.510 | -12,2% |
| Frutas de pepita (0808) | 16,36 | 31,82 | -48,6% | 18.444 | 36.363 | -49,3% |
| Frutas de hueso (0809) | 196,57 | 216,09 | -9,0% | 127.346 | 170.044 | -25,1% |
| Frutos rojos, kiwis y caquis (0810) | 16,51 | 17,23 | -4,1% | 6.233 | 7.003 | -11,0% |
| Frutos congelados (0811) | 7,65 | 5,23 | 46,4% | 4.399 | 3.425 | 28,4% |
| Frutos conservados provisionalmente (0812) | 0,87 | 1,23 | -29,2% | 571 | 810 | -29,6% |
| Frutos secos (excl. 0801 a 0806) mezclas de frutos secos (0813) | 16,08 | 21,23 | -24,2% | 12.186 | 19.748 | -38,3% |
| Cortezas de cítricos, melones y sandías frescas o congeladas (0814) | 0,98 | 1,17 | -15,9% | 647 | 892 | -27,5% |
| Café, te, yerba mate y especias (09) | 57,73 | 44,54 | 29,6% | 12.393 | 11.919 | 4,0% |
| Café (0901) | 29,57 | 23,62 | 25,2% | 5.615 | 4.350 | 29,1% |
| Té (0902) | 0,83 | 0,71 | 17,9% | 46 | 161 | -71,7% |
| Yerba mate (0903) | 0,02 | 0,02 | 35,8% | 4 | 3 | 14,8% |
| Pimienta (0904) | 16,73 | 12,14 | 37,8% | 5.218 | 4.876 | 7,0% |
| Vainilla (0905) | 0,01 | 0,02 | -67,4% | 0 | 0 | 105,1% |
| Canela y flores de canelero (0906) | 0,23 | 0,20 | 17,5% | 47 | 46 | 1,1% |
| Clavo (0907) | 0,09 | 0,12 | -25,2% | 10 | 17 | -42,2% |
| Nuez moscada, macis, amomos y cardamomos (0809) | 0,28 | 0,24 | 15,0% | 18 | 17 | 2,7% |
| Semillas de anís, badiana, hinojo, cilantro, comino, alcaravea y bayas de enebro (0909) | 1,29 | 1,25 | 3,6% | 363 | 479 | -24,2% |
| Jengibre, azafrán, cúrcuma, tomillo, hojas de laurel, curry y demás especias (0910) | 8,67 | 6,22 | 39,4% | 1.072 | 1.969 | -45,6% |
| Cereales (10) | 39,15 | 29,33 | 33,5% | 62.326 | 77.620 | -19,7% |
| Trigo (1001) | 13,52 | 6,61 | 104,4% | 25.213 | 22.913 | 10,0% |
| Centeno (1002) | 0,52 | 0,29 | 80,4% | 1.451 | 1.089 | 33,2% |
| Cebada (1003) | 1,34 | 2,04 | -34,3% | 3.373 | 7.831 | -56,9% |
| Avena (1004) | 0,71 | 3,08 | -76,9% | 1.717 | 13.081 | -86,9% |
| Maíz (1005) | 5,64 | 5,60 | 0,9% | 11.266 | 15.610 | -27,8% |
| Arroz (1006) | 16,17 | 10,68 | 51,4% | 17.889 | 15.211 | 17,6% |
| Sorgo para grano (1007) | 0,43 | 0,10 | 315,9% | 816 | 327 | 149,4% |
| Alforfón, mijo y alpiste (1008) | 0,82 | 0,92 | -11,5% | 601 | 1.557 | -61,4% |
| Productos de la molinería, Malta, Almidón y fécula (11) | 35,20 | 26,05 | 35,1% | 48.939 | 51.630 | -5,2% |
| Harina de trigo y de morcajo (1101) | 7,10 | 3,61 | 96,7% | 13.564 | 11.294 | 20,1% |
| Harina de cereales (1102) | 1,76 | 0,87 | 102,3% | 2.923 | 1.300 | 124,7% |
| Grañones, sémola y pellets de cereales (1103) | 3,57 | 6,23 | -42,7% | 5.180 | 14.452 | -64,2% |
| Granos de cereales trabajados de otra forma (1104) | 3,39 | 1,99 | 70,5% | 5.631 | 4.445 | 26,7% |
| Harina, sémola, polvo, copos, gránulos y pellets de patatas (1105) | 0,52 | 0,16 | 220,9% | 268 | 102 | 163,0% |
| Harina, sémola y polvo de las legumbres secas de la partida 0713 (1106) | 5,06 | 5,33 | -5,2% | 1.072 | 1.299 | -17,4% |
| Malta (1107) | 3,08 | 1,88 | 63,5% | 5.517 | 4.823 | 14,4% |
| Almidón y fécula (1108) | 10,54 | 5,85 | 80,2% | 14.602 | 13.800 | 5,8% |
| Gluten de trigo (1109) | 0,20 | 0,14 | 43,1% | 183 | 114 | 59,5% |

| Exportación | Valor (Mill €) | | Var. (%) Agosto 2022/2021 | Volumen (T) | | Var. (%) Agosto 2022/2021 |
|--|----------------|---------------|---------------------------------|----------------|----------------|---------------------------------|
| | Agosto 2022 | Agosto 2021 | | Agosto 2022 | Agosto 2021 | |
| Semillas oleaginosas y plantas industriales (12) | 119,21 | 91,28 | 30,6% | 254.684 | 303.224 | -16,0% |
| Habas de soja (1201) | 0,18 | 0,15 | 18,9% | 276 | 295 | -6,4% |
| Cacahuets crudos (1202) | 0,18 | 0,36 | -50,2% | 84 | 219 | -61,6% |
| Semilla de lino (1204) | 0,09 | 0,04 | 139,0% | 36 | 40 | -8,4% |
| Semilla de nabo o de colza (1205) | 11,90 | 11,04 | 7,8% | 13.953 | 16.446 | -15,2% |
| Semilla de girasol (1206) | 0,52 | 1,41 | -62,8% | 472 | 1.020 | -53,7% |
| Las demás semillas y frutos oleaginosos (1207) | 3,37 | 2,39 | 40,9% | 916 | 1.119 | -18,2% |
| Harina de semillas o de frutos oleaginosos (1208) | 0,28 | 0,18 | 55,8% | 452 | 625 | -27,6% |
| Semillas, frutos y esporas para siembra (1209) | 13,94 | 9,80 | 42,3% | 2.028 | 2.418 | -16,1% |
| Conos de lúpulo frescos o secos (1210) | 0,05 | 0,02 | 103,6% | 12 | 1 | 1073,4% |
| Plantas, semillas y frutos utilizadas en perfumería, medicina o insecticidas (1211) | 5,97 | 5,15 | 15,9% | 1.143 | 1.099 | 4,1% |
| Algarrobas, algas, remolacha azucarera y caña de azúcar, frescas o refrigeradas (1212) | 5,94 | 5,29 | 12,4% | 4.448 | 3.866 | 15,0% |
| Paja y cascabillo de cereales (1213) | 7,79 | 5,25 | 48,3% | 50.902 | 44.981 | 13,2% |
| Forrajes (1214) | 69,01 | 50,21 | 37,4% | 179.961 | 231.095 | -22,1% |
| Gomas, resinas y demás jugos y extractos vegetales (13) | 81,94 | 34,72 | 136,0% | 4.147 | 2.889 | 43,5% |
| Goma laca, gomas, resinas y oleoresinas (1301) | 0,28 | 0,23 | 25,7% | 55 | 47 | 16,3% |
| Jugos y extractos vegetales (1302) | 81,65 | 34,49 | 136,7% | 4.092 | 2.842 | 44,0% |
| Materias trenzables y demás productos de origen vegetal (14) | 0,78 | 1,31 | -40,7% | 1.599 | 3.007 | -46,8% |
| Materias vegetales de las especies utilizadas en cestería o espartería (1401) | 0,09 | 0,34 | -72,3% | 92 | 340 | -72,9% |
| Productos vegetales no comprendidos en otras partidas (1404) | 0,68 | 0,97 | -29,6% | 1.507 | 2.666 | -43,5% |
| Grasas y aceites (15) | 589,38 | 389,42 | 51,3% | 232.612 | 208.091 | 11,8% |
| Grasa de cerdo de ave (1501) | 3,50 | 1,78 | 96,2% | 1.975 | 1.524 | 29,6% |
| Grasas de bovino, ovino o caprino (1502) | 0,19 | 0,35 | -45,0% | 134 | 453 | -70,4% |
| Estearina solar y aceite de manteca de cerdo (1503) | 0,00 | 0,10 | -100,0% | 0 | 27 | -100,0% |
| Las demás grasas y aceites animales (1506) | 1,24 | 0,98 | 26,9% | 1.182 | 1.085 | 8,9% |
| Aceite de soja (1507) | 66,39 | 45,65 | 45,4% | 42.049 | 40.847 | 2,9% |
| Aceite de cacahuete (1508) | 0,02 | 0,05 | -57,7% | 5 | 17 | -71,6% |
| Aceite de oliva (1509+1510) | 336,07 | 236,42 | 42,1% | 89.152 | 75.447 | 18,2% |
| Aceite de palma (1511) | 16,89 | 5,67 | 197,6% | 11.492 | 4.472 | 157,0% |
| Aceites de girasol (1512) | 51,37 | 30,16 | 70,3% | 22.609 | 22.781 | -0,8% |
| Aceites de coco, de almendra o de babasú (1513) | 4,49 | 3,24 | 38,7% | 1.910 | 1.743 | 9,6% |
| Aceites de nabo, colza o mostaza (1514) | 10,10 | 4,36 | 131,4% | 5.008 | 3.447 | 45,3% |
| Las demás grasas y aceites vegetales fijos (1515) | 16,33 | 11,13 | 46,7% | 5.064 | 4.143 | 22,2% |
| Grasas y aceites parcial o totalmente hidrogenados (1516) | 12,41 | 7,79 | 59,4% | 4.550 | 4.122 | 10,4% |
| Margarina y mezclas alimenticias de grasas o de aceites (1517) | 25,25 | 17,28 | 46,1% | 10.922 | 11.658 | -6,3% |
| Grasas y aceites cocidos, oxidados, deshidratados...etc. (1518) | 38,78 | 18,68 | 107,6% | 24.735 | 16.175 | 52,9% |
| Glicerol en bruto (1520) | 5,44 | 5,18 | 4,9% | 10.945 | 18.242 | -40,0% |

| Exportación | Valor (Mill €) | | Var. (%) Agosto 2022/2021 | Volumen (T) | | Var. (%) Agosto 2022/2021 |
|---|----------------|---------------|---------------------------------|----------------|----------------|---------------------------------|
| | Agosto 2022 | Agosto 2021 | | Agosto 2022 | Agosto 2021 | |
| Ceras vegetales, de abejas u otros insectos (1521) | 0,03 | 0,03 | -1,2% | 31 | 6 | 456,6% |
| Degrás, residuos del tratamiento de las grasas o ceras (1522) | 0,77 | 0,56 | 37,6% | 847 | 1.904 | -55,5% |
| Conservas de carnes y pescados, crustáceos y moluscos (16) | 196,51 | 161,11 | 22,0% | 34.721 | 35.500 | -2,2% |
| Embutidos de carne, despojos o sangre (1601) | 52,05 | 44,10 | 18,0% | 7.852 | 7.222 | 8,7% |
| Las demás preparaciones y conservas de carne (1602) | 29,37 | 22,58 | 30,1% | 8.027 | 8.165 | -1,7% |
| Extractos y jugos de carnes, pescados, crustáceos o moluscos (1603) | 1,63 | 0,43 | 284,2% | 178 | 68 | 163,6% |
| Preparaciones y conservas de pescado, caviar y sus sucedáneos (1604) | 90,02 | 72,56 | 24,1% | 13.999 | 14.660 | -4,5% |
| Conservas de crustáceos y moluscos (1605) | 23,44 | 21,44 | 9,3% | 4.665 | 5.385 | -13,4% |
| Azúcares y artículos de confitería (17) | 65,42 | 59,39 | 10,2% | 27.333 | 30.601 | -10,7% |
| Azúcar de caña o remolacha (1701) | 3,19 | 3,77 | -15,4% | 3.797 | 6.517 | -41,7% |
| Los demás azúcares, (lactosa, maltosa, glucosa y fructosa) (1702) | 4,32 | 3,54 | 22,0% | 4.990 | 5.292 | -5,7% |
| Melaza de la extracción o refinado del azúcar (1703) | 0,07 | 2,35 | -97,2% | 151 | 1.160 | -87,0% |
| Artículos de confitería sin cacao (1704) | 57,85 | 49,72 | 16,3% | 18.396 | 17.631 | 4,3% |
| Cacao y sus preparaciones (18) | 69,32 | 57,94 | 19,7% | 17.796 | 16.661 | 6,8% |
| Cacao en grano entero, partido, crudo o tostado (1801) | 0,00 | 0,00 | 22,2% | 1 | 1 | -4,8% |
| Cáscara, películas y demás residuos de cacao (1802) | 0,01 | 0,00 | -- | 52 | 0 | -- |
| Pasta de cacao (1803) | 2,88 | 1,27 | 127,0% | 933 | 480 | 94,4% |
| Manteca, grasa y aceite de cacao (1804) | 1,77 | 2,42 | -27,0% | 404 | 569 | -29,0% |
| Cacao en polvo sin azucarar ni edulcorar (1805) | 12,39 | 11,88 | 4,2% | 4.696 | 5.469 | -14,1% |
| Chocolate y demás preparaciones alimenticias que contengan cacao (1806) | 52,28 | 42,36 | 23,4% | 11.712 | 10.142 | 15,5% |
| Preparaciones a base de cereales, harina, almidón, fécula o leche (19) | 220,28 | 171,47 | 28,5% | 88.231 | 84.705 | 4,2% |
| Extracto de malta y preparaciones alimenticias de harina, sémola, almidón o fécula (1901) | 25,81 | 22,00 | 17,3% | 10.375 | 9.388 | 10,5% |
| Pastas alimenticias incluso cocidas o rellenas (1902) | 18,89 | 13,51 | 39,8% | 12.256 | 12.708 | -3,6% |
| Tapioca y sus sucedáneos con fécula, en copos, grumos o granos (1903) | 0,13 | 0,06 | 108,4% | 27 | 15 | 82,2% |
| Productos a base de cereales obtenidos por insuflado o tostado (1904) | 37,75 | 30,01 | 25,8% | 12.765 | 11.146 | 14,5% |
| Productos de panadería, pastelería o galletería (1905) | 137,70 | 105,90 | 30,0% | 52.808 | 51.449 | 2,6% |
| Conservas de legumbres, hortalizas o frutas (20) | 319,40 | 249,91 | 27,8% | 227.770 | 217.875 | 4,5% |
| Legumbres, hortalizas, frutos conservados en vinagre (2001) | 6,75 | 6,93 | -2,5% | 2.853 | 3.489 | -18,2% |
| Tomates preparados o conservados (2002) | 44,16 | 33,71 | 31,0% | 41.890 | 41.311 | 1,4% |
| Setas y trufas preparadas o conservadas (2003) | 4,47 | 5,08 | -11,9% | 2.269 | 3.397 | -33,2% |
| Las demás legumbres y hortalizas preparadas o conservadas congeladas (2004) | 8,93 | 7,53 | 18,6% | 5.752 | 5.652 | 1,8% |
| Las demás legumbres y hortalizas, preparadas o conservadas sin congelar (2005) | 93,37 | 70,79 | 31,9% | 52.297 | 48.508 | 7,8% |
| Hortalizas y frutas confitados con azúcar (2006) | 0,65 | 0,53 | 22,0% | 220 | 227 | -2,9% |
| Compotas, jaleas y mermeladas, purés de frutas (2007) | 22,07 | 18,41 | 19,9% | 9.250 | 11.138 | -16,9% |
| Frutos conservados de otro modo (2008) | 47,72 | 39,64 | 20,4% | 22.823 | 22.186 | 2,9% |
| Jugos de frutas (2009) | 91,27 | 67,30 | 35,6% | 90.416 | 81.969 | 10,3% |
| Preparaciones alimenticias diversas (21) | 211,07 | 171,64 | 23,0% | 69.264 | 66.645 | 3,9% |
| Extractos, esencias y concentrados de café, té o yerba mate (2101) | 52,89 | 40,01 | 32,2% | 17.272 | 14.807 | 16,6% |
| Levaduras (2102) | 3,60 | 4,55 | -20,8% | 2.026 | 1.936 | 4,7% |

| Exportación | Valor (Mill €) | | Var. (%) Agosto 2022/2021 | Volumen (T) | | Var. (%) Agosto 2022/2021 |
|--|----------------|---------------|---------------------------------|----------------|----------------|---------------------------------|
| | Agosto 2022 | Agosto 2021 | | Agosto 2022 | Agosto 2021 | |
| Preparaciones para salsas y salsas preparadas (2103) | 39,05 | 30,19 | 29,3% | 19.323 | 20.482 | -5,7% |
| Preparaciones para sopas, potajes o caldos (2104) | 15,53 | 11,70 | 32,8% | 6.957 | 6.502 | 7,0% |
| Helados y productos similares incluso con cacao (2105) | 20,03 | 18,86 | 6,2% | 5.151 | 5.579 | -7,7% |
| Preparaciones alimenticias no comprendidas en otras partidas (2106) | 79,96 | 66,34 | 20,5% | 18.535 | 17.339 | 6,9% |
| Bebidas (22) | 462,89 | 378,26 | 22,4% | 371.606 | 358.031 | 3,8% |
| Agua (2201) | 8,68 | 6,34 | 36,8% | 30.937 | 21.990 | 40,7% |
| Bebidas refrescantes (2202) | 42,79 | 38,55 | 11,0% | 60.505 | 59.161 | 2,3% |
| Cerveza (2203) | 28,76 | 26,56 | 8,3% | 32.996 | 30.527 | 8,1% |
| Vino (2204) | 238,61 | 215,31 | 10,8% | 183.508 | 198.529 | -7,6% |
| Vermut (2205) | 8,19 | 6,21 | 32,0% | 6.804 | 5.526 | 23,1% |
| Las demás bebidas fermentadas (2206) | 2,34 | 2,71 | -13,5% | 1.638 | 2.558 | -36,0% |
| Bebidas espirituosas con grado alcohólico volumétrico superior o igual al 80%vol. (2207) | 30,34 | 17,39 | 74,4% | 20.796 | 18.253 | 13,9% |
| Bebidas espirituosas con grado alcohólico volumétrico inferior al 80%vol. (2208) | 99,02 | 61,74 | 60,4% | 28.074 | 16.270 | 72,6% |
| Vinagre comestible y sucedáneos comestibles del vinagre (2209) | 4,17 | 3,44 | 21,0% | 6.347 | 5.217 | 21,7% |
| Subproductos de las industrias alimentarias y piensos (23) | 132,97 | 140,88 | -5,6% | 137.976 | 159.303 | -13,4% |
| Harina, polvo y pellets de carne, despojos o pescados (2301) | 24,63 | 18,03 | 36,6% | 25.009 | 22.219 | 12,6% |
| Salvados, moyuelos y demás residuos del tratamiento de cereales (2302) | 1,96 | 0,98 | 99,9% | 4.795 | 3.693 | 29,8% |
| Residuos de la industria del almidón y similares (2303) | 2,76 | 2,32 | 18,7% | 4.318 | 4.770 | -9,5% |
| Tortas y residuos sólidos de la extracción de aceite de soja (2304) | 14,30 | 12,23 | 17,0% | 26.035 | 33.448 | -22,2% |
| Tortas y residuos sólidos de la extracción de aceite de cacahuete (2305) | 0,04 | 0,00 | -- | 25 | 0 | -- |
| Tortas y residuos sólidos de la extracción de aceites vegetales (2306) | 4,96 | 5,09 | -2,5% | 11.932 | 18.365 | -35,0% |
| Lías o heces de vino (2307) | 0,04 | 0,00 | -- | 34 | 0 | -- |
| Materias vegetales, desperdicios, residuos y subproductos vegetales (2308) | 0,83 | 0,58 | 42,1% | 2.855 | 2.650 | 7,8% |
| Preparaciones para la alimentación animal (2309) | 83,45 | 101,64 | -17,9% | 62.971 | 74.159 | -15,1% |
| Partidas no alimentarias | 95,49 | 77,38 | 23,4% | 25.157 | 29.124 | -13,6% |
| Tabaco en rama o sin elaborar (2401) | 0,42 | 5,10 | -91,7% | 349 | 1.165 | -70,1% |
| Manitol (290543)+D-glucitol (290544)+Glicerol (290545) | 0,83 | 0,34 | 145,6% | 801 | 621 | 29,0% |
| Aceites esenciales (3301) | 11,68 | 11,13 | 5,0% | 834 | 547 | 52,5% |
| Mezclas de sustancias odoríferas utilizadas en las industrias alimentarias o de bebidas (330210) | 27,86 | 22,72 | 22,6% | 2.123 | 2.097 | 1,2% |
| Caseína, caseinatos y demás derivados (3501) | 2,31 | 1,30 | 78,0% | 266 | 184 | 44,7% |
| Albúminas (3502) | 1,36 | 1,05 | 28,9% | 644 | 889 | -27,6% |
| Gelatinas (3503) | 4,14 | 3,10 | 33,6% | 758 | 737 | 2,9% |
| Peptonas y sus derivados (3504) | 15,47 | 6,67 | 132,0% | 2.174 | 1.261 | 72,4% |
| Dextrina y demás almidones (3505) | 1,11 | 0,75 | 47,8% | 999 | 598 | 67,1% |
| Aprestos a base de materias amiláceas (380910) | 0,57 | 0,52 | 10,6% | 295 | 316 | -6,7% |
| Ácidos grasos monocarboxílicos industriales (3823) | 18,40 | 13,39 | 37,5% | 9.329 | 14.123 | -33,9% |
| Sorbitol (382460) | 0,16 | 0,04 | 264,9% | 102 | 28 | 258,1% |
| Cueros y pieles, en bruto, de bovino o de equino (4101) | 7,08 | 8,09 | -12,6% | 5.001 | 4.982 | 0,4% |

| Exportación | Valor (Mill €) | | Var. (%) Agosto 2022/2021 | Volumen (T) | | Var. (%) Agosto 2022/2021 |
|--|----------------|-------------|---------------------------------|-------------|-------------|---------------------------------|
| | Agosto 2022 | Agosto 2021 | | Agosto 2022 | Agosto 2021 | |
| Pieles en bruto de ovino frescas o saladas, secas o encaladas (4102) | 3,34 | 1,86 | 79,7% | 855 | 691 | 23,8% |
| Los demás cueros y pieles en bruto (4103) | 0,56 | 0,96 | -41,7% | 565 | 717 | -21,2% |
| Peletería en bruto (4301) | 0,21 | 0,37 | -43,2% | 62 | 168 | -62,8% |
| Capullos de seda devanables (5001) | 0,00 | -- | -- | 0 | -- | -- |
| Seda cruda sin torcer (5002) | 0,00 | 0,00 | -100,0% | 0 | 0 | -100,0% |
| Desperdicios de seda (5003) | -- | -- | -- | -- | -- | -- |
| Lana sin cardar ni peinar (5101) | 0,87 | 0,31 | 183,5% | 512 | 280 | 83,0% |
| Pelo fino u ordinario sin cardar ni peinar (5102) | 0,12 | 0,21 | -43,9% | 2 | 3 | -41,1% |
| Desperdicios de lana o de pelo fino u ordinario (5103) | 0,00 | 0,00 | -- | 1 | 0 | -- |
| Hilachas de lana o de pelo fino u ordinario (5104) | -- | -- | -- | -- | -- | -- |
| Lana y pelo fino u ordinario, cardados o peinados (5105) | 0,14 | 0,08 | 74,8% | 30 | 11 | 184,0% |
| Algodón sin cardar ni peinar (5201) | 0,21 | 0,96 | -78,7% | 66 | 826 | -92,0% |
| Desperdicios de algodón (5202) | 0,23 | 0,42 | -45,0% | 222 | 245 | -9,3% |
| Algodón cardado o peinado (5203) | 0,00 | 0,06 | -97,8% | 0 | 11 | -98,6% |
| Lino en bruto o trabajado (5301) | 0,00 | 0,09 | -96,7% | 1 | 141 | -99,6% |
| Cáñamo en bruto o trabajado (5302) | 0,08 | 0,13 | -42,1% | 3 | 5 | -32,5% |
| Yute y demás fibras textiles del líber (5303) | 0,08 | 0,05 | 63,9% | 85 | 45 | 86,7% |
| Coco, abacá , ramio y demás fibras textiles (5305) | 0,41 | 0,65 | -36,7% | 227 | 636 | -64,3% |

| Importación | Valor (Mill €) | | Var. (%) Agosto 2022/2021 | Volumen (T) | | Var. (%) Agosto 2022/2021 |
|---|----------------|---------------|---------------------------------|----------------|----------------|---------------------------------|
| | Agosto 2022 | Agosto 2021 | | Agosto 2022 | Agosto 2021 | |
| Animales Vivos (01) | 46,48 | 42,58 | 9,2% | 15.609 | 15.716 | -0,7% |
| Caballos, asnos, mulos y burdéganos vivos (0101) | 0,18 | 0,87 | -79,5% | 26 | 15 | 67,0% |
| Animales vivos de la especie bovina (0102) | 14,47 | 14,10 | 2,6% | 4.169 | 4.762 | -12,5% |
| Animales vivos de la especie porcina (0103) | 22,01 | 15,83 | 39,1% | 10.421 | 9.737 | 7,0% |
| Animales vivos de las especies ovina o caprina (0104) | 0,15 | 0,13 | 12,8% | 36 | 35 | 2,5% |
| Gallos, gallinas, patos, gansos (0105) | 4,36 | 4,88 | -10,8% | 634 | 678 | -6,5% |
| Los demás animales vivos (0106) | 5,31 | 6,77 | -21,5% | 323 | 488 | -33,7% |
| Carne y despojos comestibles (02) | 162,42 | 101,35 | 60,3% | 38.765 | 33.893 | 14,4% |
| Carne de bovino, fresca o refrigerada (0201) | 56,32 | 41,02 | 37,3% | 6.630 | 5.926 | 11,9% |
| Carne de bovino congelada (0202) | 21,25 | 8,31 | 155,7% | 3.158 | 1.795 | 76,0% |
| Carne de porcino, fresca, refrigerada o congelada (0203) | 20,17 | 15,83 | 27,4% | 8.826 | 9.298 | -5,1% |
| Carne de ovino o caprino, fresca, refrigerada o congelada (0204) | 1,80 | 1,07 | 68,9% | 213 | 145 | 46,7% |
| Carne de animales de las especies caballar, asnal o mular, fresca o refrigerada (0205) | 0,04 | 0,06 | -37,7% | 15 | 16 | -8,0% |
| Despojos comestibles de animales de las especies bovina, porcina, ovina, caprina (0206) | 3,88 | 3,31 | 17,0% | 2.118 | 2.947 | -28,1% |
| Carne y despojos comestibles de aves (0207) | 46,13 | 22,30 | 106,9% | 13.241 | 9.153 | 44,7% |
| Las demás carnes y despojos comestibles, frescos, refrigerados o congelados (0208) | 1,03 | 0,41 | 152,6% | 313 | 74 | 323,4% |
| Tocino sin partes magras y grasas de cerdo o de ave (0209) | 1,29 | 1,33 | -3,0% | 1.181 | 1.927 | -38,7% |
| Carne y despojos comestibles, salados o en salmuera, secos o ahumados (0210) | 10,53 | 7,71 | 36,6% | 3.070 | 2.613 | 17,5% |
| Pescados y crustáceos, moluscos (03) | 645,06 | 570,28 | 13,1% | 119.984 | 128.484 | -6,6% |
| Peces vivos (0301) | 4,93 | 3,67 | 34,3% | 699 | 822 | -15,0% |
| Pescado fresco o refrigerado (0302) | 117,05 | 109,18 | 7,2% | 21.774 | 23.729 | -8,2% |
| Pescado congelado (0303) | 69,40 | 65,44 | 6,0% | 26.016 | 31.830 | -18,3% |
| Filetes y demás carne de pescado frescos, refrigerados o congelados (0304) | 107,06 | 61,34 | 74,5% | 18.458 | 13.712 | 34,6% |
| Pescado seco, salado o en salmuera y ahumado (0305) | 11,13 | 11,17 | -0,4% | 1.360 | 1.823 | -25,4% |
| Crustáceos (0306) | 139,67 | 137,55 | 1,5% | 17.117 | 19.962 | -14,3% |
| Moluscos (0307) | 195,50 | 181,68 | 7,6% | 34.512 | 36.567 | -5,6% |
| Invertebrados acuáticos (excluidos Crustáceos y Moluscos) (0308) | 0,31 | 0,25 | 22,9% | 49 | 38 | 28,9% |
| Leche y productos lácteos, huevos y miel (04) | 260,93 | 166,58 | 56,6% | 80.885 | 61.724 | 31,0% |
| Leche y nata sin concentrar (0401) | 11,80 | 6,27 | 88,0% | 13.861 | 8.277 | 67,5% |
| Leche y nata concentradas (0402) | 28,37 | 13,69 | 107,2% | 8.361 | 5.354 | 56,2% |
| Leches fermentadas (0403) | 22,28 | 14,94 | 49,1% | 13.696 | 11.304 | 21,2% |
| Lactosuero (0404) | 10,13 | 7,50 | 35,1% | 4.614 | 3.531 | 30,7% |

| Importación | Valor (Mill €) | | Var. (%) Agosto 2022/2021 | Volumen (T) | | Var. (%) Agosto 2022/2021 |
|--|----------------|--------------|---------------------------------|----------------|----------------|---------------------------------|
| | Agosto 2022 | Agosto 2021 | | Agosto 2022 | Agosto 2021 | |
| Mantequilla y demás materias grasas de la leche (0405) | 16,41 | 10,97 | 49,6% | 4.272 | 2.467 | 73,2% |
| Quesos y requesón (0406) | 150,19 | 99,52 | 50,9% | 28.170 | 25.372 | 11,0% |
| Huevos de ave con cascara frescos, conservados o cocidos (0407) | 6,31 | 4,79 | 31,9% | 1.606 | 1.621 | -0,9% |
| Huevos de ave sin cascara y yemas de huevo (0408) | 5,97 | 2,98 | 100,7% | 2.429 | 1.802 | 34,8% |
| Miel natural (0409) | 8,69 | 5,09 | 70,7% | 3.839 | 1.938 | 98,1% |
| Insectos y demás productos comestibles de origen animal no comprendidos en otras partidas (0410) | 0,78 | 0,83 | -5,8% | 39 | 58 | -32,5% |
| Los demás productos de origen animal no comprendidos en otros capítulos (05) | 28,46 | 20,89 | 36,2% | 14.941 | 18.760 | -20,4% |
| Cabello en bruto (0501) | 0,00 | 0,00 | -2,5% | 0 | 0 | -75,0% |
| Cerdas de jabalí o de cerdo (0502) | 0,22 | 0,06 | 242,5% | 15 | 3 | 337,2% |
| Tripas, vejigas y estómagos de animales (0504) | 16,32 | 12,87 | 26,9% | 4.047 | 3.851 | 5,1% |
| Pieles y otras partes de aves con las plumas o con el plumón (0505) | 3,20 | 1,52 | 110,3% | 1.549 | 1.364 | 13,6% |
| Huesos y núcleos córneos (0506) | 0,14 | 0,02 | 494,2% | 328 | 436 | -24,8% |
| Marfil, concha de tortuga, ballenas de mamíferos marinos (0507) | 0,05 | 0,00 | 4292,9% | 12 | 7 | 72,1% |
| Coral y materias similares (0508) | 0,04 | 0,03 | 53,7% | 40 | 7 | 478,0% |
| Ámbar gris, castóreo, algalia y almizcle (0510) | 1,47 | 0,09 | 1575,5% | 1.489 | 46 | 3161,5% |
| Productos de origen animal no comprendidos en otras partidas (0511) | 7,03 | 6,30 | 11,5% | 7.461 | 13.046 | -42,8% |
| Plantas vivas y productos de la floricultura (06) | 23,74 | 18,88 | 25,7% | 10.452 | 5.153 | 102,9% |
| Bulbos, cebollas, tubérculos, raíces tuberosas, garras y rizomas (0601) | 2,03 | 1,22 | 66,9% | 446 | 341 | 30,7% |
| Las demás plantas vivas, esquejes, estaquillas e injertos (0602) | 10,28 | 9,67 | 6,3% | 4.579 | 3.546 | 29,2% |
| Flores y capullos, cortados para ramos o adornos (0603) | 10,17 | 7,30 | 39,4% | 1.421 | 1.129 | 25,9% |
| Follaje, hojas, ramas y demás partes de plantas (0604) | 1,25 | 0,70 | 79,3% | 4.006 | 137 | 2823,3% |
| Legumbres y hortalizas (07) | 125,41 | 74,92 | 67,4% | 188.975 | 110.463 | 71,1% |
| Patatas frescas o refrigeradas (0701) | 23,93 | 7,03 | 240,5% | 76.665 | 26.324 | 191,2% |
| Tomates frescos o refrigerados (0702) | 18,78 | 11,80 | 59,2% | 25.481 | 12.886 | 97,7% |
| Cebollas, chalotes, ajos, puerros frescos o refrigerados (0703) | 2,10 | 2,42 | -13,2% | 2.137 | 6.361 | -66,4% |
| Coles, coliflores, coles rizadas, colinabos y similares (0704) | 1,57 | 0,88 | 78,5% | 1.782 | 1.410 | 26,4% |
| Lechugas y achicorias (0705) | 4,63 | 3,92 | 18,0% | 3.417 | 3.060 | 11,7% |
| Zanahorias, nabos, remolachas para ensalada (0706) | 0,76 | 0,52 | 45,5% | 1.800 | 764 | 135,6% |
| Pepinos y pepinillos frescos o refrigerados (0707) | 1,43 | 0,08 | 1753,0% | 1.596 | 75 | 2031,4% |
| Legumbres, incluso desvainadas, frescas o refrigeradas (0708) | 5,94 | 5,17 | 15,0% | 10.875 | 7.438 | 46,2% |
| Las demás hortalizas frescas o refrigeradas (0709) | 17,30 | 9,02 | 91,8% | 15.087 | 4.337 | 247,9% |
| Legumbres y hortalizas, incluso cocidas con agua o vapor, congeladas (0710) | 19,47 | 12,64 | 54,0% | 17.175 | 13.536 | 26,9% |
| Legumbres y hortalizas conservadas provisionalmente (0711) | 4,06 | 3,55 | 14,6% | 4.305 | 4.461 | -3,5% |
| Legumbres y hortalizas secas, incluso en trozos o en rodajas o trituradas (0712) | 3,96 | 3,27 | 21,3% | 2.105 | 2.610 | -19,3% |
| Leguminosas grano (0713) | 18,63 | 12,40 | 50,3% | 23.934 | 24.945 | -4,1% |
| Raíces de mandioca (yuca), arrurruz o salep, batatas (0714) | 2,84 | 2,22 | 27,8% | 2.618 | 2.258 | 15,9% |

| Importación | Valor (Mill €) | | Var. (%) Agosto 2022/2021 | Volumen (T) | | Var. (%) Agosto 2022/2021 |
|---|----------------|---------------|---------------------------------|------------------|------------------|---------------------------------|
| | Agosto 2022 | Agosto 2021 | | Agosto 2022 | Agosto 2021 | |
| Frutas y frutos (08) | 307,31 | 224,49 | 36,9% | 201.603 | 169.159 | 19,2% |
| Cocos, nueces del Brasil y nueces de cajuil (0801) | 14,95 | 8,05 | 85,7% | 3.230 | 2.095 | 54,2% |
| Los demás frutos de cáscara frescos o secos (0802) | 84,46 | 59,26 | 42,5% | 16.689 | 14.895 | 12,0% |
| Bananas o plátanos frescos o secos (0803) | 24,92 | 17,71 | 40,7% | 37.101 | 32.049 | 15,8% |
| Dátiles, higos, piñas, aguacates, guayabas y mangos (0804) | 70,55 | 52,14 | 35,3% | 43.946 | 38.945 | 12,8% |
| Cítricos (0805) | 35,18 | 34,24 | 2,8% | 42.593 | 44.363 | -4,0% |
| Uvas y pasas (0806) | 6,24 | 2,31 | 169,9% | 3.496 | 1.310 | 166,9% |
| Melones, sandías y papayas frescos (0807) | 5,80 | 2,67 | 117,2% | 9.855 | 4.633 | 112,7% |
| Frutas de pepita (0808) | 11,62 | 11,63 | -0,1% | 17.989 | 12.182 | 47,7% |
| Frutas de hueso (0809) | 9,29 | 2,22 | 318,1% | 8.423 | 1.607 | 424,1% |
| Frutos rojos, kiwis y caquis (0810) | 30,77 | 26,21 | 17,4% | 13.139 | 13.210 | -0,5% |
| Frutos congelados (0811) | 6,18 | 4,26 | 45,1% | 2.628 | 2.099 | 25,2% |
| Frutos conservados provisionalmente (0812) | 0,16 | 0,23 | -32,0% | 100 | 161 | -38,2% |
| Frutos secos (excl. 0801 a 0806) mezclas de frutos secos (0813) | 6,32 | 2,68 | 135,8% | 1.714 | 757 | 126,3% |
| Cortezas de cítricos, melones y sandías frescas o congeladas (0814) | 0,88 | 0,87 | 1,0% | 701 | 852 | -17,7% |
| Café, te, yerba mate y especias (09) | 131,18 | 96,74 | 35,6% | 38.762 | 35.854 | 8,1% |
| Café (0901) | 101,68 | 71,07 | 43,1% | 29.436 | 25.477 | 15,5% |
| Té (0902) | 3,34 | 3,61 | -7,5% | 597 | 643 | -7,2% |
| Yerba mate (0903) | 0,69 | 0,51 | 33,4% | 217 | 190 | 14,1% |
| Pimienta (0904) | 14,70 | 14,47 | 1,6% | 5.833 | 7.246 | -19,5% |
| Vainilla (0905) | 0,13 | 0,08 | 53,9% | 2 | 1 | 26,5% |
| Canela y flores de canelero (0906) | 0,90 | 1,19 | -24,2% | 233 | 327 | -28,8% |
| Clavo (0907) | 0,09 | 0,09 | 0,5% | 18 | 12 | 41,7% |
| Nuez moscada, macis, amomos y cardamomos (0809) | 0,35 | 0,58 | -39,5% | 36 | 65 | -45,5% |
| Semillas de anís, badiana, hinojo, cilantro, comino, alcaravea y bayas de enebro (0909) | 1,23 | 1,20 | 2,7% | 363 | 513 | -29,2% |
| Jengibre, azafrán, cúrcuma, tomillo, hojas de laurel, curry y demás especias (0910) | 8,07 | 3,94 | 105,2% | 2.029 | 1.378 | 47,2% |
| Cereales (10) | 639,84 | 404,40 | 58,2% | 1.921.483 | 1.784.875 | 7,7% |
| Trigo (1001) | 156,02 | 164,68 | -5,3% | 430.287 | 749.992 | -42,6% |
| Centeno (1002) | 0,45 | 3,00 | -85,1% | 1.306 | 12.074 | -89,2% |
| Cebada (1003) | 34,43 | 10,79 | 219,0% | 103.098 | 52.291 | 97,2% |
| Avena (1004) | 3,96 | 4,60 | -13,9% | 11.679 | 23.199 | -49,7% |
| Maíz (1005) | 405,63 | 192,12 | 111,1% | 1.306.914 | 877.862 | 48,9% |
| Arroz (1006) | 32,22 | 23,33 | 38,1% | 52.283 | 49.549 | 5,5% |
| Sorgo para grano (1007) | 0,32 | 0,23 | 39,2% | 1.027 | 1.012 | 1,4% |
| Alforfón, mijo y alpiste (1008) | 6,81 | 5,65 | 20,5% | 14.889 | 18.896 | -21,2% |
| Productos de la molinería, Malta, Almidón y fécula (11) | 33,38 | 20,36 | 63,9% | 55.660 | 39.839 | 39,7% |
| Harina de trigo y de morcajo (1101) | 8,87 | 3,70 | 139,7% | 18.886 | 9.430 | 100,3% |
| Harina de cereales (1102) | 3,28 | 4,08 | -19,6% | 5.549 | 8.787 | -36,9% |
| Grañones, sémola y pellets de cereales (1103) | 2,98 | 1,25 | 137,6% | 8.903 | 5.023 | 77,2% |

| Importación | Valor (Mill €) | | Var. (%) Agosto 2022/2021 | Volumen (T) | | Var. (%) Agosto 2022/2021 |
|--|----------------|---------------|---------------------------------|----------------|----------------|---------------------------------|
| | Agosto 2022 | Agosto 2021 | | Agosto 2022 | Agosto 2021 | |
| Granos de cereales trabajados de otra forma (1104) | 2,03 | 1,69 | 20,5% | 2.250 | 2.286 | -1,6% |
| Harina, sémola, polvo, copos, gránulos y pellets de patatas (1105) | 1,54 | 1,12 | 37,9% | 1.386 | 1.750 | -20,8% |
| Harina, sémola y polvo de las legumbres secas de la partida 0713 (1106) | 0,62 | 0,44 | 41,4% | 273 | 267 | 2,3% |
| Malta (1107) | 4,39 | 2,05 | 114,2% | 8.388 | 4.563 | 83,8% |
| Almidón y fécula (1108) | 6,78 | 4,26 | 59,3% | 8.164 | 6.351 | 28,6% |
| Gluten de trigo (1109) | 2,88 | 1,78 | 62,1% | 1.862 | 1.382 | 34,7% |
| Semillas oleaginosas y plantas industriales (12) | 178,13 | 189,70 | -6,1% | 176.933 | 281.218 | -37,1% |
| Habas de soja (1201) | 85,52 | 128,11 | -33,2% | 131.408 | 252.974 | -48,1% |
| Cacahuets crudos (1202) | 9,03 | 6,43 | 40,4% | 5.452 | 4.513 | 20,8% |
| Semilla de lino (1204) | 0,50 | 0,42 | 17,5% | 322 | 426 | -24,3% |
| Semilla de nabo o de colza (1205) | 5,32 | 4,10 | 30,0% | 2.413 | 2.167 | 11,3% |
| Semilla de girasol (1206) | 20,03 | 6,56 | 205,5% | 19.837 | 6.419 | 209,0% |
| Las demás semillas y frutos oleaginosos (1207) | 7,80 | 4,32 | 80,3% | 2.083 | 2.308 | -9,8% |
| Harina de semillas o de frutos oleaginosos (1208) | 1,81 | 1,32 | 37,4% | 3.486 | 3.408 | 2,3% |
| Semillas, frutos y esporas para siembra (1209) | 35,26 | 28,04 | 25,8% | 2.444 | 2.340 | 4,4% |
| Conos de lúpulo frescos o secos (1210) | 0,51 | 0,84 | -39,9% | 21 | 59 | -64,9% |
| Plantas, semillas y frutos utilizadas en perfumería, medicina o insecticidas (1211) | 6,39 | 4,42 | 44,4% | 2.035 | 1.463 | 39,2% |
| Algarrobos, algas, remolacha azucarera y caña de azúcar, frescas o refrigeradas (1212) | 5,02 | 4,27 | 17,5% | 3.354 | 1.339 | 150,5% |
| Paja y cascabillo de cereales (1213) | 0,10 | 0,09 | 15,2% | 840 | 427 | 96,4% |
| Forrajes (1214) | 0,84 | 0,78 | 7,5% | 3.239 | 3.374 | -4,0% |
| Gomas, resinas y demás jugos y extractos vegetales (13) | 27,98 | 18,70 | 49,6% | 2.740 | 2.424 | 13,0% |
| Materias trenzables y demás productos de origen vegetal (14) | 4,31 | 5,62 | -23,2% | 4.420 | 10.474 | -57,8% |
| Materias vegetales de las especies utilizadas en cestería o espartería (1401) | 1,39 | 1,51 | -7,8% | 842 | 928 | -9,3% |
| Productos vegetales no comprendidos en otras partidas (1404) | 2,92 | 4,11 | -28,9% | 3.578 | 9.546 | -62,5% |
| Grasas y aceites (15) | 550,17 | 350,68 | 56,9% | 342.008 | 314.050 | 8,9% |
| Grasa de cerdo de ave (1501) | 4,50 | 4,73 | -4,9% | 3.009 | 4.582 | -34,3% |
| Grasas de bovino, ovino o caprino (1502) | 3,27 | 7,71 | -57,6% | 2.160 | 6.673 | -67,6% |
| Estearina solar y aceite de manteca de cerdo (1503) | 0,00 | 0,01 | -96,8% | 0 | 5 | -98,6% |
| Grasas y aceites de pescado o mamíferos marinos (1504) | 8,06 | 2,83 | 184,6% | 3.150 | 2.893 | 8,9% |
| Grasa de lana (1505) | 0,16 | 0,10 | 62,1% | 10 | 21 | -53,7% |
| Las demás grasas y aceites animales (1506) | 1,11 | 1,89 | -41,4% | 963 | 1.977 | -51,3% |
| Aceite de soja (1507) | 12,04 | 41,22 | -70,8% | 7.753 | 31.424 | -75,3% |
| Aceite de cacahuete (1508) | 0,12 | 0,07 | 60,1% | 46 | 29 | 57,7% |
| Aceite de oliva (1509+1510) | 63,87 | 24,32 | 162,6% | 21.832,64 | 11.053,72 | 97,5% |
| Aceite de palma (1511) | 153,18 | 119,85 | 27,8% | 121.544 | 127.999 | -5,0% |

| Importación | Valor (Mill €) | | Var. (%) Agosto 2022/2021 | Volumen (T) | | Var. (%) Agosto 2022/2021 |
|---|-----------------|-----------------|---------------------------------|----------------|----------------|---------------------------------|
| | Agosto 2022 | Agosto 2021 | | Agosto 2022 | Agosto 2021 | |
| Aceites de girasol (1512) | 87,55 | 40,52 | 116,1% | 52.209 | 36.143 | 44,5% |
| Aceites de coco, de almendra o de babasú (1513) | 18,05 | 11,49 | 57,1% | 9.089 | 8.230 | 10,4% |
| Aceites de nabo, colza o mostaza (1514) | 25,09 | 5,09 | 392,9% | 12.782 | 5.139 | 148,7% |
| Las demás grasas y aceites vegetales fijos (1515) | 12,68 | 9,09 | 39,4% | 4.141 | 4.428 | -6,5% |
| Grasas y aceites parcial o totalmente hidrogenados (1516) | 3,50 | 1,60 | 118,6% | 1.070 | 650 | 64,7% |
| Margarina y mezclas alimenticias de grasas o de aceites (1517) | 11,85 | 8,42 | 40,7% | 4.893 | 4.917 | -0,5% |
| Grasas y aceites cocidos, oxidados, deshidratados...etc. (1518) | 121,87 | 63,77 | 91,1% | 80.166 | 57.953 | 38,3% |
| Glicerol en bruto (1520) | 0,88 | 0,28 | 214,0% | 1.279 | 570 | 124,5% |
| Ceras vegetales, de abejas u otros insectos (1521) | 1,60 | 0,41 | 289,9% | 420 | 75 | 457,0% |
| Degrás, residuos del tratamiento de las grasas o ceras (1522) | 20,80 | 7,28 | 185,8% | 15.493 | 9.290 | 66,8% |
| Conservas de carnes y pescados, crustáceos y moluscos (16) | 162,02 | 115,86 | 39,8% | 31.154 | 28.731 | 8,4% |
| Embutidos de carne, despojos o sangre (1601) | 9,58 | 7,81 | 22,8% | 2.518 | 1.884 | 33,6% |
| Las demás preparaciones y conservas de carne (1602) | 24,66 | 20,85 | 18,3% | 5.529 | 6.274 | -11,9% |
| Extractos y jugos de carnes, pescados, crustáceos o moluscos (1603) | 0,48 | 0,22 | 117,3% | 42 | 33 | 28,2% |
| Preparaciones y conservas de pescado, caviar y sus sucedáneos (1604) | 105,20 | 66,86 | 57,3% | 18.968 | 16.305 | 16,3% |
| Conservas de crustáceos y moluscos (1605) | 22,09 | 20,11 | 9,8% | 4.097 | 4.234 | -3,3% |
| Azúcares y artículos de confitería (17) | 83,37 | 50,69 | 64,5% | 115.839 | 101.887 | 13,7% |
| Azúcar de caña o remolacha (1701) | 50,98 | 27,28 | 86,8% | 80.667 | 57.588 | 40,1% |
| Los demás azúcares, (lactosa, maltosa, glucosa y fructosa) (1702) | 15,75 | 8,85 | 78,0% | 15.149 | 12.288 | 23,3% |
| Melaza de la extracción o refinado del azúcar (1703) | 4,15 | 4,12 | 0,8% | 16.897 | 28.686 | -41,1% |
| Artículos de confitería sin cacao (1704) | 12,49 | 10,44 | 19,6% | 3.126 | 3.325 | -6,0% |
| Cacao y sus preparaciones (18) | 94,18 | 83,37 | 13,0% | 28.873 | 27.267 | 5,9% |
| Cacao en grano entero, partido, crudo o tostado (1801) | 12,82 | 11,33 | 13,1% | 5.421 | 5.053 | 7,3% |
| Cáscara, películas y demás residuos de cacao (1802) | 0,00 | 0,00 | -86,5% | 0 | 0 | -89,3% |
| Pasta de cacao (1803) | 24,27 | 13,77 | 76,2% | 10.329 | 7.248 | 42,5% |
| Manteca, grasa y aceite de cacao (1804) | 3,22 | 4,66 | -30,8% | 789 | 1.205 | -34,5% |
| Cacao en polvo sin azucarar ni edulcorar (1805) | 2,78 | 2,54 | 9,3% | 861 | 1.016 | -15,2% |
| Chocolate y demás preparaciones alimenticias que contengan cacao (1806) | 51,09 | 51,06 | 0,1% | 11.473 | 12.745 | -10,0% |
| Preparaciones a base de cereales, harina, almidón, fécula o leche (19) | 1.532,29 | 1.409,87 | 8,7% | 746.883 | 701.043 | 6,5% |
| Extracto de malta y preparaciones alimenticias de harina, sémola, almidón o fécula (1901) | 27,48 | 23,94 | 14,8% | 12.609 | 12.850 | -1,9% |
| Pastas alimenticias incluso cocidas o rellenas (1902) | 23,57 | 16,75 | 40,7% | 9.992 | 7.858 | 27,1% |
| Tapioca y sus sucedáneos con fécula, en copos, grumos o granos (1903) | 0,27 | 0,19 | 46,7% | 127 | 78 | 61,8% |
| Productos a base de cereales obtenidos por insuflado o tostado (1904) | 13,12 | 11,62 | 12,9% | 5.438 | 5.616 | -3,2% |
| Productos de panadería, pastelería o galletería (1905) | 75,34 | 60,21 | 25,1% | 25.885 | 23.756 | 9,0% |
| Conservas de legumbres, hortalizas o frutas (20) | 130,29 | 102,54 | 27,1% | 78.278 | 75.341 | 3,9% |
| Legumbres, hortalizas, frutos conservados en vinagre (2001) | 4,08 | 3,99 | 2,3% | 2.884 | 3.611 | -20,1% |
| Tomates preparados o conservados (2002) | 5,11 | 4,71 | 8,5% | 4.047 | 6.285 | -35,6% |
| Setas y trufas preparadas o conservadas (2003) | 0,79 | 0,98 | -19,6% | 277 | 343 | -19,1% |
| Las demás legumbres y hortalizas preparadas o conservadas congeladas (2004) | 20,16 | 14,96 | 34,7% | 19.829 | 19.068 | 4,0% |

| Importación | Valor (Mill €) | | Var. (%) Agosto 2022/2021 | Volumen (T) | | Var. (%) Agosto 2022/2021 |
|--|----------------|---------------|---------------------------------|----------------|----------------|---------------------------------|
| | Agosto 2022 | Agosto 2021 | | Agosto 2022 | Agosto 2021 | |
| Las demás legumbres y hortalizas, preparadas o conservadas sin congelar (2005) | 30,55 | 27,30 | 11,9% | 12.765 | 12.874 | -0,8% |
| Hortalizas y frutas confitados con azúcar (2006) | 0,25 | 0,32 | -23,4% | 86 | 106 | -18,6% |
| Compotas, jaleas y mermeladas, purés de frutas (2007) | 7,96 | 5,42 | 46,9% | 3.875 | 3.216 | 20,5% |
| Frutos conservados de otro modo (2008) | 31,18 | 27,99 | 11,4% | 14.839 | 15.439 | -3,9% |
| Jugos de frutas (2009) | 30,22 | 16,88 | 79,1% | 19.675 | 14.400 | 36,6% |
| Preparaciones alimenticias diversas (21) | 171,14 | 117,39 | 45,8% | 49.033 | 39.806 | 23,2% |
| Extractos, esencias y concentrados de café, té o yerba mate (2101) | 10,99 | 7,28 | 51,0% | 3.323 | 2.539 | 30,9% |
| Levaduras (2102) | 6,72 | 5,70 | 18,0% | 2.127 | 2.093 | 1,6% |
| Preparaciones para salsas y salsas preparadas (2103) | 37,09 | 16,65 | 122,8% | 14.215 | 8.899 | 59,7% |
| Preparaciones para sopas, potajes o caldos (2104) | 3,16 | 2,77 | 14,1% | 1.433 | 1.426 | 0,5% |
| Helados y productos similares incluso con cacao (2105) | 34,04 | 16,71 | 103,8% | 11.920 | 6.278 | 89,9% |
| Preparaciones alimenticias no comprendidas en otras partidas (2106) | 79,13 | 68,28 | 15,9% | 16.014 | 18.571 | -13,8% |
| Bebidas (22) | 214,92 | 154,81 | 38,8% | 139.904 | 117.270 | 19,3% |
| Agua (2201) | 5,26 | 2,59 | 103,2% | 9.150 | 4.924 | 85,8% |
| Bebidas refrescantes (2202) | 35,57 | 28,30 | 25,7% | 34.557 | 28.547 | 21,1% |
| Cerveza (2203) | 36,46 | 31,85 | 14,5% | 52.346 | 53.165 | -1,5% |
| Vino (2204) | 15,06 | 15,20 | -1,0% | 4.766 | 4.907 | -2,9% |
| Vermut (2205) | 8,55 | 3,19 | 168,1% | 2.944 | 1.149 | 156,3% |
| Bebidas espirituosas con grado alcohólico volumétrico inferior al 80%vol. (2208) | 98,01 | 64,65 | 51,6% | 21.466 | 15.340 | 39,9% |
| Vinagre comestible y sucedáneos comestibles del vinagre (2209) | 1,77 | 1,53 | 15,8% | 2.397 | 1.623 | 47,7% |
| Subproductos de las industrias alimentarias y piensos (23) | 304,10 | 241,39 | 26,0% | 537.001 | 868.852 | -38,2% |
| Harina, polvo y pellets de carne, despojos o pescados (2301) | 14,92 | 7,77 | 92,0% | 11.104 | 8.369 | 32,7% |
| Salvados, moyuelos y demás residuos del tratamiento de cereales (2302) | 3,81 | 3,11 | 22,6% | 12.799 | 14.060 | -9,0% |
| Residuos de la industria del almidón y similares (2303) | 10,90 | 10,18 | 7,1% | 27.702 | 40.548 | -31,7% |
| Tortas y residuos sólidos de la extracción de aceite de soja (2304) | 153,79 | 133,97 | 14,8% | 295.136 | 332.213 | -11,2% |
| Tortas y residuos sólidos de la extracción de aceite de cacahuete (2305) | 0,24 | 0,18 | 29,3% | 68 | 57 | 20,0% |
| Tortas y residuos sólidos de la extracción de aceites vegetales (2306) | 37,61 | 29,86 | 26,0% | 116.640 | 119.027 | -2,0% |
| Lías o heces de vino (2307) | 0,43 | 0,24 | 77,9% | 490 | 195 | 151,8% |
| Materias vegetales, desperdicios, residuos y subproductos vegetales (2308) | 9,53 | 3,90 | 144,7% | 28.235 | 20.426 | 38,2% |
| Preparaciones para la alimentación animal (2309) | 72,86 | 52,18 | 39,6% | 44.825 | 333.957 | -86,6% |
| Partidas no alimentarias | 157,65 | 117,45 | 34,2% | 42.872 | 46.880 | -8,5% |
| Tabaco en rama o sin elaborar (2401) | 2,38 | 4,03 | -40,9% | 147 | 146 | 0,8% |
| Manitol (290543)+D-glucitol (290544)+Glicerol (290545) | 8,82 | 3,24 | 172,7% | 4.327 | 3.871 | 11,8% |
| Aceites esenciales (3301) | 12,78 | 11,26 | 13,5% | 447 | 448 | -0,2% |
| Mezclas de sustancias odoríferas utilizadas en las industrias alimentarias o de bebidas (330210) | 48,37 | 38,62 | 25,2% | 2.499 | 2.281 | 9,6% |
| Caseína, caseinatos y demás derivados (3501) | 10,51 | 5,40 | 94,8% | 909 | 722 | 25,8% |

| Importación | Valor (Mill €) | | Var. (%) Agosto 2022/2021 | Volumen (T) | | Var. (%) Agosto 2022/2021 |
|--|----------------|-------------|---------------------------------|-------------|-------------|---------------------------------|
| | Agosto 2022 | Agosto 2021 | | Agosto 2022 | Agosto 2021 | |
| Albúminas (3502) | 5,65 | 4,18 | 35,3% | 541 | 621 | -12,9% |
| Gelatinas (3503) | 6,53 | 4,95 | 31,7% | 926 | 1.033 | -10,3% |
| Peptonas y sus derivados (3504) | 9,53 | 5,82 | 63,9% | 1.846 | 1.627 | 13,4% |
| Dextrina y demás almidones (3505) | 8,69 | 6,99 | 24,3% | 6.513 | 7.401 | -12,0% |
| Aprestos a base de materias amiláceas (380910) | 0,00 | 0,01 | -86,8% | 1 | 12 | -94,4% |
| Ácidos grasos monocarboxílicos industriales (3823) | 39,94 | 28,24 | 41,4% | 21.714 | 25.301 | -14,2% |
| Sorbitol (382460) | 1,24 | 2,10 | -40,6% | 1.138 | 1.108 | 2,7% |
| Cueros y pieles, en bruto, de bovino o de equino (4101) | 1,15 | 1,67 | -31,5% | 1.183 | 1.849 | -36,0% |
| Pieles en bruto de ovino frescas o saladas, secas o encaladas (4102) | 1,56 | 0,85 | 82,5% | 570 | 289 | 97,0% |
| Los demás cueros y pieles en bruto (4103) | 0,02 | 0,10 | -75,2% | 72 | 170 | -57,9% |
| Peletería en bruto (4301) | 0,49 | 0,00 | 10296,9% | 41 | 0 | 238079,0% |
| Capullos de seda devanables (5001) | 0,00 | -- | -- | 0 | -- | -- |
| Seda cruda sin torcer (5002) | 0,00 | 0,00 | -- | 0 | 0 | -- |
| Desperdicios de seda (5003) | -- | -- | -- | -- | -- | -- |
| Lana sin cardar ni peinar (5101) | 0,19 | 0,11 | 79,1% | 87 | 70 | 24,2% |
| Pelo fino u ordinario sin cardar ni peinar (5102) | 0,00 | 0,02 | -82,5% | 0 | 0 | 1138,3% |
| Desperdicios de lana o de pelo fino u ordinario (5103) | 0,00 | 0,01 | -100,0% | 0 | 1 | -100,0% |
| Hilachas de lana o de pelo fino u ordinario (5104) | -- | -- | -- | -- | -- | -- |
| Lana y pelo fino u ordinario, cardados o peinados (5105) | 0,29 | 0,35 | -18,0% | 81 | 77 | 5,6% |
| Algodón sin cardar ni peinar (5201) | 1,07 | 0,24 | 345,9% | 318 | 153 | 108,3% |
| Desperdicios de algodón (5202) | 0,07 | 0,46 | -85,2% | 80 | 629 | -87,3% |
| Algodón cardado o peinado (5203) | 0,57 | 0,81 | -29,8% | 299 | 604 | -50,5% |
| Lino en bruto o trabajado (5301) | 0,44 | 0,40 | 8,7% | 128 | 292 | -56,1% |
| Cáñamo en bruto o trabajado (5302) | 0,02 | 0,41 | -94,6% | 5 | 899 | -99,5% |
| Yute y demás fibras textiles del líber (5303) | 0,00 | 0,04 | -99,0% | 0 | 51 | -100,0% |
| Coco, abacá, ramio y demás fibras textiles (5305) | 0,00 | 2,09 | -100,0% | 0 | 2.234 | -100,0% |